

**คำนำ**

**สรุปสำหรับผู้บริหาร**

**สารบัญแผนภูมิ**

**สารบัญตาราง**

**บทที่ 1 บทนำ**

- ❖ **ความเป็นมา**
- ❖ **วัตถุประสงค์**
- ❖ **ขอบข่ายและคัมรวม**
- ❖ **ระยะเวลาอ้างอิง**
- ❖ **คำจำกัดความ**

**บทที่ 2 ผลสำรวจที่สำคัญ**

- ❖ **อนามัยและสวัสดิการของประชากร**
- ❖ **พฤติกรรมกรรมการบริโภคอาหารของประชากร**
- ❖ **พฤติกรรมกรรมการสูบบุหรี่และดื่มสุราของประชากร**

**สารบัญตารางสถิติ**

- ❖ **ส่วนที่ 1 อนามัยและสวัสดิการ**
- ❖ **ส่วนที่ 2 พฤติกรรมการบริโภคอาหาร**
- ❖ **ส่วนที่ 3 ข้อมูลครัวเรือน**

**ภาคผนวก**

- ❖ **ภาคผนวก ก ระเบียบวิธี**
  - ❖ **แผนการสุ่มตัวอย่าง**
  - ❖ **วิธีการประมาณผล**
- ❖ **ภาคผนวก ข รายละเอียดเกี่ยวกับกลุ่มโรคเรื้อรังหรือโรคประจำตัว**
- ❖ **ภาคผนวก ค แบบสอบถาม**

**คณะผู้จัดทำ CD-ROM**

**หน่วยงานที่เผยแพร่**

**ตารางสถิติในรูปแบบ Format Excel**

- ❖ **ส่วนที่ 1 อนามัยและสวัสดิการ**
- ❖ **ส่วนที่ 2 พฤติกรรมการบริโภคอาหาร**
- ❖ **ส่วนที่ 3 ข้อมูลครัวเรือน**

## หน่วยงานเจ้าของเรื่อง

สำนักสถิติสังคม

สำนักงานสถิติแห่งชาติ

ศูนย์ราชการเฉลิมพระเกียรติ ๘๐ พรรษาฯ

อาคาร B ชั้น 3 ถนนแจ้งวัฒนะ เขตหลักสี่

กรุงเทพมหานคร 10210

โทรศัพท์ 0 2142 1234 ต่อ 21303

โทรสาร 0 2143 8136

ไปรษณีย์อิเล็กทรอนิกส์ : thunyahana@nso.go.th

## หน่วยงานที่เผยแพร่

สำนักสถิติพยากรณ์

สำนักงานสถิติแห่งชาติ

ศูนย์ราชการเฉลิมพระเกียรติ ๘๐ พรรษาฯ

อาคาร B ชั้น 3 ถนนแจ้งวัฒนะ เขตหลักสี่

กรุงเทพมหานคร 10210

โทรศัพท์ 0 2142 1234 ต่อ 17498

โทรสาร 0 2143 8132

ไปรษณีย์อิเล็กทรอนิกส์ : services@nso.go.th

## ปีที่จัดพิมพ์

2553

## ISBN

978-974-11-3038-2

## คำนำ

รายงานฉบับนี้ จัดทำขึ้นเพื่อนำเสนอผลการสำรวจอนามัย สวัสดิการ และการบริโภคอาหารของประชากร พ.ศ. 2552 ซึ่งสำนักงานสถิติแห่งชาติ ได้ทำการเก็บรวบรวมข้อมูลพร้อมกันทั่วประเทศ ในเดือนเมษายน พ.ศ. 2552 รายงานฉบับนี้ได้นำเสนอข้อมูล เช่น การได้รับสวัสดิการ ค่ารักษาพยาบาลของประชากร สถานการณ์การเจ็บป่วย การรับบริการส่งเสริมสุขภาพ การรับบริการทันตกรรม พฤติกรรมการบริโภคอาหาร พฤติกรรมการสูบบุหรี่และดื่มสุรา รวมทั้งการประเมินสถานะสุขภาพของตนเองในรอบปีที่ผ่านมา ซึ่งจากผลการสำรวจพบว่าในปี 2552 ประชาชนมีสวัสดิการค่ารักษาพยาบาลร้อยละ 97.4 โดยเป็นสวัสดิการบัตรประกันสุขภาพสูงสุดคือร้อยละ 78.6 และพบว่าในระหว่าง 1 เดือนก่อนวันสัมภาษณ์มีประชากรที่ป่วยแต่ไม่ต้องนอนพักรักษาในสถานพยาบาลร้อยละ 29.0 และในระหว่าง 12 เดือนก่อนวันสัมภาษณ์มีประชากรที่ป่วยและต้องนอนพักในสถานพยาบาลร้อยละ 5.4 สำหรับพฤติกรรมการบริโภคอาหารของประชากรนั้น พบว่าประชากรไทยมีแนวโน้มบริโภคอาหารมือหลักครบ 3 มือเพิ่มขึ้นจากร้อยละ 82.2 ในปี 2548 เป็นร้อยละ 87.1 ในปี 2552 โดยบริโภคอาหารมือหลักที่ปรุงด้วยวิธีต้มหรือลวกมากที่สุด (ร้อยละ 57.7) และพบว่าประมาณ 3 ใน 4 ของประชากรที่อายุ 6 ปีขึ้นไปบริโภคอาหารว่าง โดยเฉพาะประชากรในวัยเด็ก

สำนักงานสถิติแห่งชาติ หวังเป็นอย่างยิ่งว่ารายงานฉบับนี้จะชี้ให้เห็นการเข้าถึงสวัสดิการด้านการรักษาพยาบาล รวมทั้งสถานการณ์ด้านสุขภาพ และพฤติกรรมการบริโภคอาหารของประชากรซึ่งเป็นประโยชน์ต่อหน่วยงานภาครัฐ ซึ่งเป็นผู้กำหนดนโยบายที่เกี่ยวข้องกับสุขภาพ ตลอดจนภาคเอกชนและผู้ใช้ข้อมูลต่อไป

# สรุปสำหรับผู้บริหาร

สำนักงานสถิติแห่งชาติ ดำเนินการสำรวจ ข้อมูลด้านอนามัยและสวัสดิการมาอย่างต่อเนื่อง ตั้งแต่ พ.ศ. 2517 ซึ่งการสำรวจในปี พ.ศ. 2552 นี้ นับเป็นการสำรวจครั้งที่ 16 โดยเก็บข้อมูลจากครัวเรือนส่วนบุคคลตัวอย่างประมาณ 26,520 ครัวเรือน ในทุกจังหวัดทั่วประเทศทั้งในเขตเทศบาลและนอกเขตเทศบาล ในเดือนเมษายน 2552

การสำรวจอนามัยและสวัสดิการ มีวัตถุประสงค์เพื่อรวบรวมข้อมูลเกี่ยวกับการมีหลักประกันด้านสุขภาพ ภาวะการเจ็บป่วย การไปรับบริการสาธารณสุข และพฤติกรรมดูแลสุขภาพในด้านการบริโภคอาหาร ซึ่งสรุปผลการสำรวจได้ดังนี้

## 1. สวัสดิการคำรักษาพยาบาล

จากผลการสำรวจ พบว่าคนไทยมีสวัสดิการคำรักษาพยาบาลเพิ่มขึ้นอย่างต่อเนื่อง คือจากร้อยละ 93.4 ในปี 2547 เป็นร้อยละ 97.4 ในปี 2552 โดยเป็นสวัสดิการคำรักษาพยาบาลประเภทบัตร ประกัน สุขภาพ (บัตรทอง) มากที่สุด (ร้อยละ 78.6) รองลงมา คือ บัตรประกันสังคม/กองทุนเงินทดแทนและสวัสดิการข้าราชการ/ข้าราชการบำนาญ/รัฐวิสาหกิจ (ร้อยละ 12.9 และร้อยละ 8.2 ตามลำดับ)

ตาราง 1 ร้อยละของประชากรที่มีสวัสดิการคำรักษาพยาบาล จำแนกตามประเภทของสวัสดิการฯ ที่มี (ปี 2547 - 2552)

ประเภทสวัสดิการฯ ที่มี <sup>1/</sup>	2547	2548	2549	2550	2552
ประชากรที่มีสวัสดิการฯ	93.4	95.1	96.0	96.3	97.4
ประเภทสวัสดิการฯ ที่มี					
บัตรประกันสุขภาพ (บัตรทอง)	78.8	76.4	77.8	76.6	78.6
บัตรประกันสังคม/กองทุนเงินทดแทน	11.2	11.9	12.2	12.7	12.9
สวัสดิการข้าราชการหรือข้าราชการบำนาญ/รัฐวิสาหกิจ	10.0	10.6	9.5	9.5	8.2
ประกันสุขภาพกับบริษัทประกัน	4.4	2.8	2.3	2.3	3.7
สวัสดิการจัดโดยนายจ้าง	0.5	0.5	0.4	0.4	0.4
อื่นๆ	0.1	0.9	0.7	0.6	0.6

<sup>1/</sup> ตอบได้มากกว่า 1 คำตอบ

## 2. การเจ็บป่วย

ในระหว่าง 1 เดือนก่อนวันสัมภาษณ์ พบว่ามีผู้ป่วยที่ไม่ต้องนอนพักรักษาในสถานพยาบาลร้อยละ 29.0 (19.4 ล้านคน) โดยเป็นผู้ที่มีอาการป่วย/รู้สึกไม่สบาย ร้อยละ 20.3 เป็นผู้ที่มีโรคเรื้อรัง/โรคประจำตัวร้อยละ 15.8 และเป็นผู้ที่ได้รับอุบัติเหตุ/ถูกทำร้ายร้อยละ 2.5 ส่วนในระหว่าง 12 เดือนก่อนวันสัมภาษณ์ พบว่ามีผู้ป่วยที่ต้องนอนพักรักษาในสถานพยาบาลร้อยละ 5.4

เมื่อเปรียบเทียบกับผลการสำรวจในปี 2549 พบว่าผู้ป่วยที่ไม่ต้องนอนพักรักษาในสถานพยาบาลในระหว่าง 1 เดือนก่อนวันสัมภาษณ์ มีสัดส่วนเพิ่มขึ้นเล็กน้อยจากร้อยละ 28.2 ในปี 2549 เป็นร้อยละ 29.0 ในปี 2552 และเมื่อพิจารณาตามลักษณะของการเจ็บป่วย พบว่าผู้ป่วยเพราะมีอาการป่วย/รู้สึกไม่สบายและป่วยเพราะมีโรคเรื้อรัง/โรคประจำตัว มีสัดส่วนเพิ่มขึ้นจากร้อยละ 16.3 และร้อยละ 15.6 ในปี 2549 เป็นร้อยละ 20.3 และร้อยละ 15.8 ในปี 2552 แต่ผู้ที่เจ็บป่วยเพราะได้รับอุบัติเหตุ/ถูกทำร้าย พบว่ามีสัดส่วนลดลง คือจากร้อยละ 4.9 ในปี 2549 เป็นร้อยละ 2.5 ในปี 2552

สำหรับผู้ป่วยที่ต้องนอนพักรักษาในสถานพยาบาลในระหว่าง 12 เดือนก่อนวันสัมภาษณ์ พบว่ามีสัดส่วนลดลงร้อยละ 1.0 (ร้อยละ 6.4 ในปี 2549 และร้อยละ 5.4 ในปี 2552)

แผนภูมิ 1 ร้อยละของผู้ป่วยจำแนกตามประเภทของการเจ็บป่วย (ปี 2549 และ 2552)

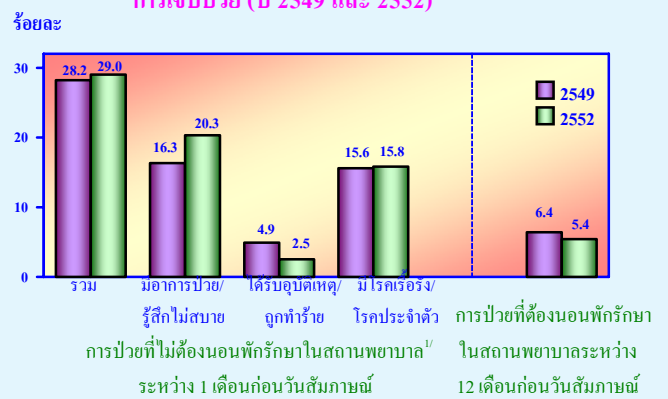

<sup>1/</sup> ตอบได้มากกว่า 1 คำตอบ

สำหรับการเจ็บป่วยในระหว่าง 1 เดือน ก่อนวันสัมภาษณ์ เมื่อจำแนกตามประเภทของการเจ็บป่วย พบว่า ผู้ที่มีอาการป่วย/รู้สึกไม่สบายมีสาเหตุมาจากระบบทางเดินหายใจสูงสุด (ร้อยละ 37.6) รองลงมาคือ การปวดหลัง/ปวดกล้ามเนื้อ และการมีโรคเรื้อรัง/โรคประจำตัว (ร้อยละ 17.3 และร้อยละ 13.9 ตามลำดับ)

ในกลุ่มผู้ที่ได้รับอุบัติเหตุ/ถูกทำร้าย พบว่า สาเหตุที่เกิดครั้งสุดท้ายเกิดจากการพลัดตกหกล้มสูงสุด (ร้อยละ 31.7) รองลงมาคือ อุบัติเหตุจากรถจักรยานยนต์ และอุบัติเหตุอื่น เช่น ตกน้ำ น้ำร้อนลวก เป็นต้น (ร้อยละ 23.5 และร้อยละ 13.4 ตามลำดับ)

ในกลุ่มของโรคเรื้อรัง/โรคประจำตัวที่พบในคนไทยสูงสุด คือ กลุ่มโรคหัวใจและหลอดเลือด อาทิเช่น ความดันโลหิตสูง ไขมันในเส้นเลือด โรคหัวใจตีบ เป็นต้น (ร้อยละ 38.4) รองลงมาคือ กลุ่มโรคเบาหวานและความผิดปกติของต่อมไร้ท่อฯ และกลุ่มโรคเรื้อรังของระบบหายใจ (ร้อยละ 21.3 และร้อยละ 16.4 ตามลำดับ)

ส่วนสาเหตุที่ผู้ป่วยเข้าพักรักษาครั้งสุดท้าย ในระหว่าง 12 เดือนก่อนวันสัมภาษณ์ พบว่ามีสาเหตุมาจากอาการป่วยด้วยโรคมามากที่สุด (ร้อยละ 64.9) รองลงมา คือ คลอดบุตรและอุบัติเหตุ (ร้อยละ 20.0 และร้อยละ 15.1 ตามลำดับ)

### 3. การรับบริการส่งเสริมสุขภาพ<sup>i/</sup> และทันตกรรม<sup>ii/</sup>

การรับบริการส่งเสริมสุขภาพ เช่น การไปรับการฉีดวัคซีน การฝากครรภ์ การตรวจสุขภาพประจำปี เป็นต้น พบว่าในระหว่าง 1 เดือนก่อนวันสัมภาษณ์ มีผู้รับบริการร้อยละ 3.0 (2.0 ล้านคน) ส่วนการไปรับบริการทันตกรรม เช่น การขูดหินปูน การตรวจรักษาสุขภาพในช่องปาก การรักษารากฟัน เป็นต้น ในระหว่าง 12 เดือนก่อนวันสัมภาษณ์ พบว่ามีผู้ไปรับบริการร้อยละ 9.1 (6.1 ล้านคน)

เมื่อเปรียบเทียบกับ การสำรวจที่ผ่านมาพบว่าผู้รับบริการส่งเสริมสุขภาพ มีสัดส่วนลดลงเกือบครึ่งหนึ่ง คือจากร้อยละ 5.3 ในปี 2546 เป็นร้อยละ 3.0 ในปี 2552 ส่วนผู้ที่รับบริการทันตกรรมพบว่ามีสัดส่วนเพิ่มขึ้นเมื่อเปรียบเทียบกับปี 2549 คือจากร้อยละ 7.4 เป็นร้อยละ 9.1

แผนภูมิ 2 ร้อยละของผู้รับบริการส่งเสริมสุขภาพและทันตกรรม (ปี 2549 และ 2552)

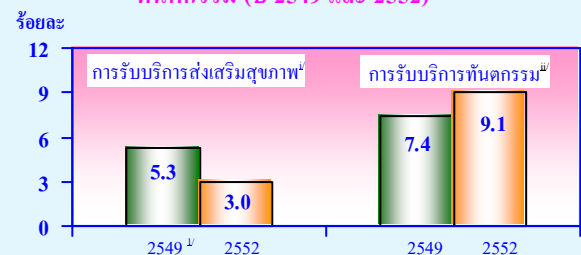

<sup>i/</sup> เป็นข้อมูลที่สำรวจในปี 2546 เนื่องจากปี 2549 ไม่มีข้อมูลการส่งเสริมสุขภาพ

### 4. ค่าใช้จ่ายในการรับบริการสาธารณสุขครั้งสุดท้าย

ในระหว่าง 1 เดือนก่อนวันสัมภาษณ์ผู้ป่วยที่ไม่ต้องนอนพักรักษาในสถานพยาบาลที่มีการรักษาพยาบาล และผู้รับบริการส่งเสริมสุขภาพมากกว่าครึ่งหนึ่ง (ร้อยละ 53.9 และร้อยละ 86.0 ตามลำดับ) ได้รับการบริการโดยไม่เสียค่าใช้จ่ายและเมื่อพิจารณาแนวโน้มของการรับบริการสาธารณสุขโดยไม่เสียค่าใช้จ่าย พบว่ามีแนวโน้มเพิ่มขึ้น

สำหรับระหว่าง 12 เดือนก่อนวันสัมภาษณ์ ผู้ป่วยที่ต้องนอนพักรักษาในสถานพยาบาลพบว่ามีแนวโน้มเพิ่มขึ้นอย่างเห็นได้ชัด คือเพิ่มจากร้อยละ 45.1 ในปี 2549 เป็นร้อยละ 76.4 ในปี 2552

แผนภูมิ 3 ร้อยละของผู้รับบริการสาธารณสุขที่ไม่เสียค่าใช้จ่าย จำแนกตามประเภทการรับบริการสาธารณสุข (ปี 2549 และ 2552)

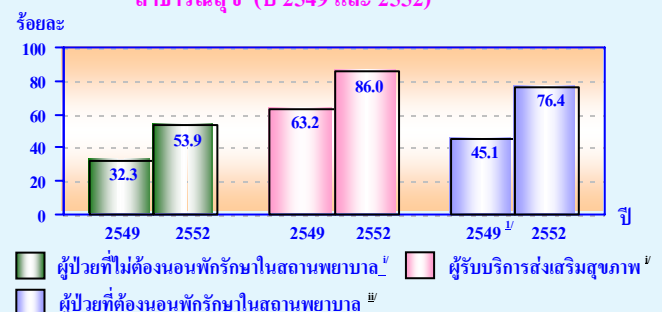

<sup>i/</sup> เป็นข้อมูลที่สำรวจในปี 2546 เนื่องจากปี 2549 ไม่มีข้อมูลการส่งเสริมสุขภาพ

เมื่อเปรียบเทียบค่าใช้จ่ายเฉลี่ยในการรับบริการสาธารณสุขสูงกับการสำรวจที่ผ่านมาพบว่าผู้ป่วยที่ไม่ต้องนอนพักรักษาในสถานพยาบาลและผู้ป่วยที่ต้องนอนพักรักษาในสถานพยาบาลมีค่าใช้จ่ายเฉลี่ยลดลงจาก 164 บาทในปี 2549 เป็น 157 บาทในปี 2552 และจาก 2,346 บาทในปี 2549 เป็น 1,919 บาทในปี 2552 ตามลำดับ

สำหรับค่าใช้จ่ายเฉลี่ยของผู้ที่รับบริการส่งเสริมสุขภาพ พบว่ามีแนวโน้มที่ลดลงจาก 144 บาท ในปี 2546 เป็น 127 บาทในปี 2552

**ตาราง 2 ค่าใช้จ่ายเฉลี่ยในการรับบริการสาธารณสุข จำแนกตามประเภทการรับบริการสาธารณสุข (ปี 2549 และ 2552)**

ประเภทการรับบริการสาธารณสุข	ค่าใช้จ่ายเฉลี่ย (บาท) <sup>ข</sup>	
	ปี 2549	ปี 2552
การป่วยที่ไม่ต้องนอนพักรักษาในสถานพยาบาล <sup>ค</sup>	164	157
การป่วยที่ต้องนอนพักรักษาในสถานพยาบาล <sup>ค</sup>	2,346	1,919
การรับบริการส่งเสริมสุขภาพ <sup>ข</sup>	144 <sup>ข</sup>	127

ข/ รวมผู้ที่ไม่เสียค่าใช้จ่ายในการรักษาพยาบาล / รับบริการ  
 ค/ เป็นข้อมูลที่สำรวจในปี 2546 เนื่องจากปี 2549 ไม่มีข้อมูลการส่งเสริมสุขภาพ  
 ข/ ระหว่าง 1 เดือนก่อนวันสัมภาษณ์  
 ข/ ระหว่าง 12 เดือนก่อนวันสัมภาษณ์

## 5. การบริโภคอาหารมือหลัก

จากผลการสำรวจ พบว่าร้อยละ 87.1 ของประชากรอายุ 6 ปีขึ้นไปทานอาหารมือหลักในแต่ละวันครบ 3 มื้อ และพบว่ากลุ่มเด็ก (6-14 ปี) มีสัดส่วนดังกล่าวสูงสุด (ร้อยละ 90.1) และต่ำสุดที่กลุ่มวัยทำงาน (25-59 ปี) ร้อยละ 86.0 และเมื่อเปรียบเทียบกับปี 2548 พบว่าประชากรอายุ 6 ปีขึ้นไปมีพฤติกรรมการบริโภคอาหารมือหลักครบ 3 มื้อเพิ่มขึ้นร้อยละ 4.9 คือจากร้อยละ 82.2 ในปี 2548 เป็นร้อยละ 87.1 ในปี 2552 โดยเฉพาะเยาวชน (15-24 ปี) และผู้สูงอายุ (60 ปีขึ้นไป) คือเพิ่มขึ้นร้อยละ 6.9 และร้อยละ 5.8 ตามลำดับ

**แผนภูมิ 4 ร้อยละของประชากรอายุ 6 ปีขึ้นไป ที่บริโภคอาหารมือหลักครบ 3 มื้อ จำแนกตามกลุ่มอายุ (ปี 2548 และ 2552)**

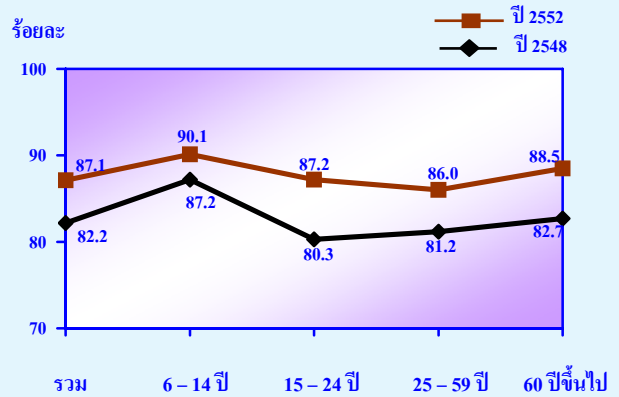

## 6. การบริโภคอาหารว่าง

ผู้ที่บริโภคอาหารว่างมีทั้งสิ้น 46.8 ล้านคน หรือประมาณ 3 ใน 4 ของประชากรอายุ 6 ปีขึ้นไป (ร้อยละ 76.3) โดยประชากรวัยเด็กมีอัตราการบริโภคอาหารว่างสูงสุด (ร้อยละ 87.6) รองลงมาคือวัยเยาวชน (ร้อยละ 82.6) วัยทำงาน (ร้อยละ 74.1) ส่วนวัยสูงอายุมีอัตราการบริโภคอาหารว่างต่ำสุด (ร้อยละ 64.9)

**แผนภูมิ 5 ร้อยละของประชากรอายุ 6 ปีขึ้นไป จำแนกตามการบริโภคอาหารว่าง และกลุ่มอายุ (ปี 2552)**

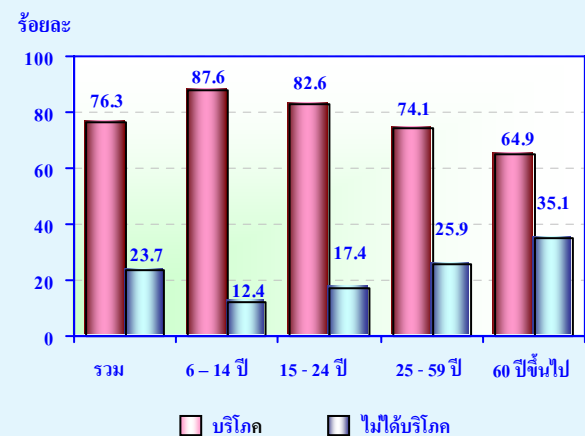

ในกลุ่มผู้ที่ทานอาหารว่างนั้น พบว่าเกือบครึ่งหนึ่งที่ทานเพราะอยากทาน (ร้อยละ 48.6) รองลงมาคือ ทานเพราะรู้สึกหิว (ร้อยละ 35.8) และเพราะได้เวลาทาน/ เคยทานเป็นประจำ (ร้อยละ 15.6) และเป็นลักษณะที่เหมือนกันในทุกกลุ่มอายุ

**แผนภูมิ 6 ร้อยละของประชากรอายุ 6 ปีขึ้นไปที่บริโภคอาหารว่าง จำแนกตามสาเหตุที่บริโภคอาหารว่าง และกลุ่มอายุ (ปี 2552)**

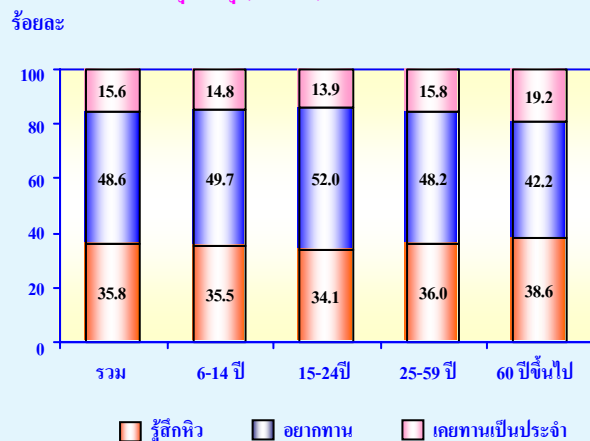

## 7. รสชาติอาหารมื้อหลักที่รับประทานเป็นประจำ

สำหรับรสชาติอาหารที่ทานเป็นประจำ พบว่า ประชากรส่วนใหญ่ทานรสจืดมากที่สุด (ร้อยละ 36.8) รองลงมาคือ รสเผ็ด(ร้อยละ 28.7) รสเค็ม (ร้อยละ 13.0) รสหวาน (ร้อยละ 11.2) และรสอื่นๆ เช่น รสเปรี้ยว และรสชาติกลางๆ (ร้อยละ 10.3) แต่ทั้งนี้จะมีความแตกต่างกันไปตามกลุ่มอายุ กล่าวคือ กลุ่มวัยเด็กจะทานรสจืดสูงสุด และรสหวานรองลงมา กลุ่มเยาวชนและกลุ่มวัยทำงานจะมีการทานรสเผ็ดมากกว่ารสจืด ส่วนกลุ่มวัยสูงอายุจะทานรสจืดมากกว่ารสเผ็ด

**แผนภูมิ 7 ร้อยละของประชากรอายุ 6 ปีขึ้นไป จำแนกตามรสชาติอาหารที่ทานเป็นประจำ และกลุ่มอายุ (ปี 2552)**

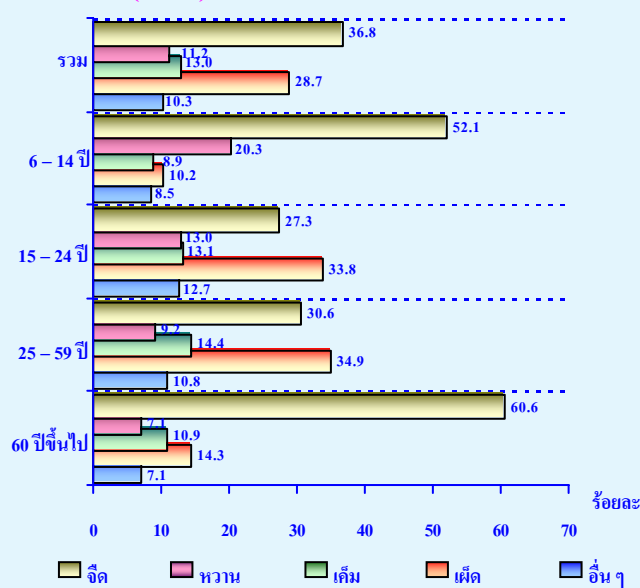

## 8. วิธีปรุงอาหารที่รับประทานเป็นประจำ

ประชากรอายุ 6 ปีขึ้นไปมากกว่าครึ่งหนึ่ง (ร้อยละ 57.7) ทานอาหารที่ปรุงด้วยวิธีต้มหรือลวก สุก รองลงมาคือ ผัด ทอด ปิ้ง/ย่าง ตุ่น/นึ่ง และวิธีอื่นๆ (ร้อยละ 24.9 10.5 3.1 2.0 และ 1.8 ตามลำดับ) แต่มีข้อสังเกตว่าวิธีการปรุงฯ จะแตกต่างกันไปตามภาค กล่าวคือ ภาคกลางและกรุงเทพมหานครจะมีการผัดและทอดมากกว่าภาคอื่นๆ (มากกว่าร้อยละ 40) ขณะที่ภาคตะวันออกเฉียงเหนือ มีการปิ้ง/ย่างสูงกว่าภาคอื่น

**แผนภูมิ 8 ร้อยละของประชากรอายุ 6 ปีขึ้นไป จำแนกตามวิธีปรุงอาหารที่ทานเป็นประจำ และภาค (ปี 2552)**

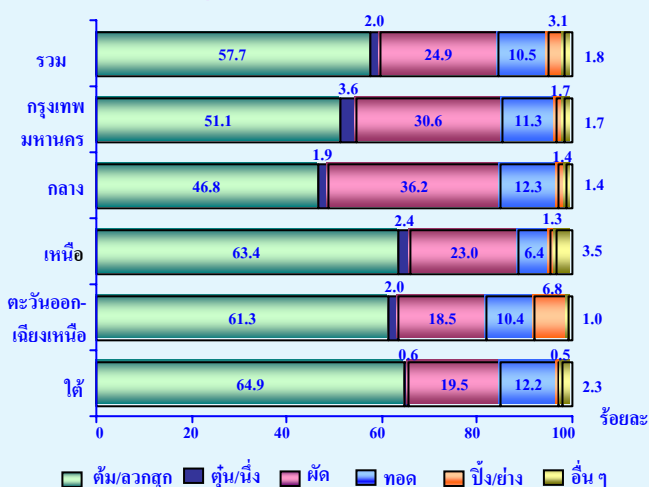

## 9. ความถี่การบริโภคอาหารแต่ละกลุ่ม

การบริโภคอาหารในกลุ่มที่ร่างกายต้องการเป็นประจำได้แก่ กลุ่มเนื้อสัตว์และผลิตภัณฑ์ และกลุ่มผัก/ผลไม้สด พบว่ามีสัดส่วนผู้ที่ทาน 3-4 วันขึ้นไป/สัปดาห์สูงสุด (ร้อยละ 79.7 และร้อยละ 90.4 ตามลำดับ)

สำหรับกลุ่มอาหารที่ทานเพื่อสร้างเสริมสุขภาพ ได้แก่ กลุ่มผลิตภัณฑ์เสริมอาหารและกลุ่มแร่ธาตุ วิตามิน พบว่ามีเพียงร้อยละ 9.2 และร้อยละ 11.7 ที่ทาน

ส่วนอาหารในกลุ่มที่ส่งผลเสียต่อสุขภาพหากบริโภคมากเกินไป ได้แก่ กลุ่มอาหารที่มีไขมันสูง พบว่าทาน 1-2 วัน/สัปดาห์สูงสุด (ร้อยละ 47.3) และมีประมาณร้อยละ 10 ที่ไม่ทาน ส่วนกลุ่มขนมสำหรับทานเล่น/ขนมกรุบกรอบ พบว่าเกือบครึ่งหนึ่งที่ไม่ทาน (ร้อยละ 49.0)

สำหรับกลุ่มอาหารประเภทจานด่วนทางตะวันตกพบว่ามากกว่า 4 ใน 5 ที่ไม่ทาน (ร้อยละ 85.8) และกลุ่มเครื่องดื่มประเภทน้ำอัดลม/เครื่องดื่มที่มีรสหวาน พบว่าประมาณ 1 ใน 3 ไม่ดื่ม (ร้อยละ 31.3)

ตาราง 3 ร้อยละของประชากรอายุ 6 ปีขึ้นไป จำแนกตามความถี่ในการทานอาหารในแต่ละกลุ่มต่อสัปดาห์ (ปี 2552)

กลุ่มอาหาร	ความถี่ในการบริโภค (ต่อสัปดาห์)				
	ไม่ทาน	ทาน 1-2 วัน	ทาน 3-4 วัน	ทาน 5-6 วัน	ทานทุกวัน
กลุ่มเนื้อสัตว์และผลิตภัณฑ์	1.7	18.6	24.6	17.5	37.6
กลุ่มผักและผลไม้สด	1.1	8.5	15.7	16.7	58.0
กลุ่มผลิตภัณฑ์เสริมอาหาร	90.8	5.2	1.6	0.6	1.8
กลุ่มแร่ธาตุ วิตามิน	88.3	5.6	2.1	0.7	3.2
กลุ่มอาหารไขมันสูง	10.0	47.3	25.3	9.3	8.1
กลุ่มขนมสำหรับทานเล่น/ ขนมกรุบกรอบ	49.0	26.4	10.7	4.9	9.1
กลุ่มอาหารประเภทจานด่วน ทางตะวันตก	85.8	11.8	1.6	0.6	0.3
กลุ่มเครื่องดื่มประเภทน้ำอัดลม และเครื่องดื่มที่มีรสหวาน	31.3	22.9	13.6	6.8	25.3



## สารบัญแผนภูมิ

- แผนภูมิ 1 ร้อยละของประชากรที่มีสวัสดิการค่ารักษาพยาบาล (ปี 2547 – 2552)
- แผนภูมิ 2 ร้อยละของประชากรที่มีสวัสดิการค่ารักษาพยาบาล จำแนกตามประเภทสวัสดิการฯ ที่มี และเขตการปกครอง (ปี 2552)
- แผนภูมิ 3 สถานการณ์สุขภาพของประชากร จำแนกตามภาค (ปี 2552)
- แผนภูมิ 4 อัตราการเจ็บป่วย อัตราการรับบริการส่งเสริมสุขภาพ และอัตราการรับบริการทันตกรรมของประชากร จำแนกตามกลุ่มอายุ (ปี 2552)
- แผนภูมิ 5 ร้อยละของประชากรเจ็บป่วยที่ไม่ต้องนอนพักรักษาในสถานพยาบาลระหว่าง 1 เดือนก่อนวันสัมภาษณ์ จำแนกตามประเภทของการเจ็บป่วย (ปี 2549 และ 2552)
- แผนภูมิ 6 ร้อยละของประชากรเจ็บป่วยที่ต้องนอนพักรักษาในสถานพยาบาลระหว่าง 12 เดือนก่อนวันสัมภาษณ์ จำแนกตามเพศ (ปี 2549 - 2552)
- แผนภูมิ 7 ร้อยละของประชากรเจ็บป่วยที่ไม่ต้องนอนพักรักษาในสถานพยาบาลระหว่าง 1 เดือนก่อนวันสัมภาษณ์ จำแนกตามวิธีการรักษาครั้งสุดท้าย (ปี 2552)
- แผนภูมิ 8 ร้อยละของประชากรเจ็บป่วยที่ต้องนอนพักรักษาในสถานพยาบาลระหว่าง 12 เดือนก่อนวันสัมภาษณ์ จำแนกตามประเภทสถานพยาบาลที่เข้าพักรักษาครั้งสุดท้าย(ปี 2552)
- แผนภูมิ 9 อัตราการรับบริการส่งเสริมสุขภาพระหว่าง 1 เดือนก่อนวันสัมภาษณ์ จำแนกตามภาค (ปี 2546 และ 2552)
- แผนภูมิ 10 ร้อยละของประชากรที่รับบริการส่งเสริมสุขภาพระหว่าง 1 เดือนก่อนวันสัมภาษณ์ จำแนกตามประเภทสถานที่ใช้บริการครั้งสุดท้าย (ปี 2552)
- แผนภูมิ 11 อัตราการรับบริการทันตกรรมระหว่าง 12 เดือนก่อนวันสัมภาษณ์ จำแนกตามภาค (ปี 2549-2552)
- แผนภูมิ 12 ร้อยละของประชากรที่รับบริการทันตกรรมระหว่าง 12 เดือนก่อนวันสัมภาษณ์ จำแนกตามประเภทสถานที่ใช้บริการครั้งสุดท้าย (ปี 2552)
- แผนภูมิ 13 ร้อยละของผู้รับบริการสาธารณสุขที่ไม่เสียค่าใช้จ่าย จำแนกตามประเภทการรับบริการสาธารณสุข (ปี 2549 และ 2552)
- แผนภูมิ 14 ร้อยละของประชากรอายุ 6 ปีขึ้นไป ที่บริโภคอาหารมื้อหลักครบ 3 มื้อ จำแนกตามกลุ่มอายุ (ปี 2548 และ 2552)
- แผนภูมิ 15 ร้อยละของประชากรอายุ 6 ปีขึ้นไป จำแนกตามการบริโภคอาหารว่าง และกลุ่มอายุ (ปี 2552)

## สารบัญแผนภูมิ (ต่อ)

- แผนภูมิ 16 ร้อยละของประชากรอายุ 6 ปีขึ้นไปที่บริโภคอาหารว่าง จำแนกตามสาเหตุที่บริโภคอาหารว่าง และกลุ่มอายุ (ปี 2552)
- แผนภูมิ 17 ร้อยละของประชากรอายุ 6 ปีขึ้นไป จำแนกตามรสชาติอาหารมื้อหลักที่ทานเป็นประจำ และกลุ่มอายุ (ปี 2552)
- แผนภูมิ 18 ร้อยละของประชากรอายุ 6 ปีขึ้นไป จำแนกตามรสชาติอาหารมื้อหลักที่ทานเป็นประจำ และภาค (ปี 2552)
- แผนภูมิ 19 ร้อยละของประชากรอายุ 6 ปีขึ้นไป จำแนกตามวิธีปรุงอาหารที่ทานเป็นประจำ และภาค (ปี 2552)
- แผนภูมิ 20 ร้อยละประชากรอายุ 15 ปีขึ้นไปที่สูบบุหรี่เป็นประจำ จำแนกตามเพศ (ปี 2547 - 2552)
- แผนภูมิ 21 ร้อยละประชากรอายุ 15 ปีขึ้นไปที่สูบบุหรี่เป็นประจำ จำแนกตามกลุ่มอายุ (ปี 2547 - 2552)
- แผนภูมิ 22 ร้อยละประชากรอายุ 15 ปีขึ้นไปดื่มสุราหรือเครื่องดื่มมีแอลกอฮอล์ จำแนกตามเพศ (ปี 2547 - 2552)
- แผนภูมิ 23 ร้อยละประชากรอายุ 15 ปีขึ้นไปดื่มสุราหรือเครื่องดื่มมีแอลกอฮอล์ จำแนกตามกลุ่มอายุ (ปี 2547 - 2552)

## สารบัญตาราง

- ตาราง 1 ร้อยละของประชากรที่มีสวัสดิการค่ารักษาพยาบาล จำแนกตามประเภทสวัสดิการฯ ที่มี และภาค (ปี 2552)
- ตาราง 2 สถานการณ์สุขภาพของประชากร จำแนกตามเพศ และเขตการปกครอง (ปี 2552)
- ตาราง 3 อัตราร้อยละของประชากร จำแนกตามประเภทของการเจ็บป่วย สาเหตุของการเจ็บป่วยครั้งสุดท้าย และเพศ (ปี 2552)
- ตาราง 4 อัตราร้อยละของประชากรที่มีโรคเรื้อรังหรือโรคประจำตัว จำแนกตามกลุ่มโรคเรื้อรังฯ ที่มี และเพศ (ปี 2552)
- ตาราง 5 ร้อยละของประชากรเจ็บป่วยที่ต้องนอนพักรักษาในสถานพยาบาลระหว่าง 12 เดือน ก่อนวันสัมฤทธิ์ จำแนกตามสาเหตุที่เข้าพักรักษาครั้งสุดท้าย (ปี 2552)
- ตาราง 6 อัตราร้อยละของประชากรเจ็บป่วยที่ไม่ต้องนอนพักรักษาในสถานพยาบาล ระหว่าง 1 เดือนก่อนวันสัมฤทธิ์ จำแนกตามประเภทของการเจ็บป่วย และวิธีการรักษาครั้งสุดท้าย (ปี 2552)
- ตาราง 7 ร้อยละและค่าใช้จ่ายโดยเฉลี่ยของประชากรที่มีการใช้บริการสาธารณสุข จำแนกตาม ค่าใช้จ่ายครั้งสุดท้าย (ปี 2552)
- ตาราง 8 ค่าใช้จ่ายเฉลี่ย ในการรับบริการสาธารณสุข จำแนกตามประเภทการรับบริการ สาธารณสุข (ปี 2549 และ 2552)
- ตาราง 9 ร้อยละของประชากรที่ใช้บริการสาธารณสุข จำแนกตามการใช้สวัสดิการ ค่ารักษาพยาบาล และประเภทสวัสดิการฯ ที่ใช้ (ปี 2552)
- ตาราง 10 ร้อยละของประชากรอายุ 6 ปีขึ้นไป จำแนกตามการบริโภคอาหารมื้อหลัก และกลุ่มอายุ (ปี 2552)
- ตาราง 11 ร้อยละของประชากรอายุ 6 ปีขึ้นไป จำแนกตามความถี่ในการทานอาหารที่ ส่งเสริมสุขภาพต่อสัปดาห์ และกลุ่มอายุ (ปี 2552)
- ตาราง 12 ร้อยละของประชากรอายุ 6 ปีขึ้นไป จำแนกตามความถี่ในการทานอาหารที่ เสี่ยงต่อสุขภาพต่อสัปดาห์ และกลุ่มอายุ (ปี 2552)

# บทที่ 1

## บทนำ

### 1. ความเป็นมา

สำนักงานสถิติแห่งชาติ ได้จัดเก็บข้อมูลด้านอนามัยและสวัสดิการอย่างต่อเนื่องมาตั้งแต่ พ.ศ. 2517 โดยในช่วงแรกได้ดำเนินการสำรวจทุกปีจนถึง พ.ศ. 2521 และตั้งแต่ พ.ศ. 2524 – 2544 ได้ดำเนินการสำรวจทุก 5 ปี และสืบเนื่องจากรัฐบาลได้เริ่มดำเนินการโครงการหลักประกันสุขภาพถ้วนหน้ามาตั้งแต่เดือนตุลาคม 2544 เป็นต้นมา ทำให้เกิดการเปลี่ยนแปลงในระบบสาธารณสุขของประเทศไทย ดังนั้นกระทรวงสาธารณสุขจึงได้ขอความร่วมมือจากสำนักงานสถิติแห่งชาติ ให้มีการดำเนินการสำรวจอนามัยและสวัสดิการทุกปี ระหว่างปี พ.ศ. 2546 – 2550 หลังจาก พ.ศ. 2550 สำนักงานสถิติแห่งชาติได้ดำเนินการสำรวจสำรวจอนามัยและสวัสดิการทุก 2 ปี ซึ่งในปี 2552 นับเป็นครั้งที่ 16 โดยดำเนินการสำรวจในเดือนเมษายน พ.ศ. 2552 จากครัวเรือนส่วนบุคคลตัวอย่างประมาณ 26,520 ครัวเรือน

### 2. วัตถุประสงค์

เพื่อเก็บรวบรวมข้อมูลเกี่ยวกับการได้รับสวัสดิการคำรักษาพยาบาล การเจ็บป่วย การรับบริการส่งเสริมสุขภาพ การรับบริการทันตกรรม การเข้ารับบริการด้านสาธารณสุข ค่าใช้จ่ายในการรับบริการด้านสาธารณสุข การเข้าถึงสวัสดิการคำรักษาพยาบาลของประชากร พฤติกรรมการสูบบุหรี่ พฤติกรรมการดื่มสุราหรือเครื่องดื่มมีแอลกอฮอล์ และการประเมินสุขภาพของตนเอง

### 3. ขอบข่ายและคุ้มครอง

ประชากรที่อยู่ในคุ้มครองของการสำรวจครั้งนี้ ได้แก่ บุคคลผู้อาศัยอยู่ในครัวเรือนส่วนบุคคลในทุกจังหวัดทั่วประเทศ ทั้งในเขตเทศบาลและนอกเขตเทศบาล

### 4. ระยะเวลาอ้างอิง

1) ระหว่าง 1 เดือนก่อนวันสัมภาษณ์ หมายถึง ระยะเวลานับย้อนหลังจากวันสัมภาษณ์ไป 1 เดือน เช่น วันสัมภาษณ์คือ วันที่ 1 เมษายน 2552 “ระหว่าง 1 เดือนก่อนวันสัมภาษณ์” คือ ระหว่าง วันที่ 1 – 31 มีนาคม 2552

2) ระหว่าง 12 เดือนก่อนวันสัมภาษณ์ หมายถึง ระยะเวลานับย้อนหลังจากวันสัมภาษณ์ไป 12 เดือน เช่น วันสัมภาษณ์คือ วันที่ 1 เมษายน 2552 “ระหว่าง 12 เดือนก่อนวันสัมภาษณ์” คือ ระหว่าง วันที่ 1 เมษายน 51 – 31 มีนาคม 2552

### 5. คำจำกัดความ

#### 1) สวัสดิการคำรักษาพยาบาล

หมายถึง สวัสดิการที่ได้รับเกี่ยวกับคำรักษาพยาบาลเมื่อเจ็บป่วย ได้แก่ ค่ายา ค่าห้องพักรักษาในสถานพยาบาล รวมถึงค่าใช้จ่ายเกี่ยวกับอุปกรณ์เครื่องใช้ วัสดุที่ทำหน้าที่แทนอวัยวะที่ประสบอันตราย ซึ่งรัฐบาล หรือเอกชนเป็นผู้ให้

#### 2) ประเภทของสวัสดิการคำรักษาพยาบาล

หมายถึง สวัสดิการข้าราชการ/ข้าราชการบำนาญ/พนักงานรัฐวิสาหกิจ สวัสดิการจัดโดยนายจ้าง ประกันสังคม กองทุนเงินทดแทน บัตรประกันสุขภาพ (บัตรทอง) และประกันสุขภาพกับบริษัทประกัน

### 3) การเจ็บป่วย

หมายถึง การเจ็บป่วยทุกชนิด ซึ่งอาจจะ เป็นเพราะโรคหรือเหตุอื่นที่ทำให้รู้สึกไม่สบาย การบาดเจ็บจากอุบัติเหตุหรือถูกทำร้าย รวมทั้งผู้ที่ ป่วยเป็นโรคเรื้อรังหรือโรคประจำตัว

### 4) การเจ็บป่วยหรือรู้สึกไม่สบาย

หมายถึง การป่วยตั้งแต่ป่วยเล็กน้อย จนกระทั่งถึงป่วยหนัก การที่รู้สึกตัวว่าไม่สบาย เพราะโรคหรือเหตุอื่นที่ทำให้รู้สึกเช่นนั้น

### 5) การได้รับบาดเจ็บหรือประสบอุบัติเหตุ

หมายถึง การที่ร่างกายเกิดบาดเจ็บหรือ เจ็บปวดเนื่องจากเหตุภายนอก หรือจากเหตุที่ เกิดขึ้นโดยไม่ได้คาดคิด เช่น พลัดตกหกล้ม ของ มิกมบาด / ทิ่ม / แหวง การตกจากที่สูง ตกต้นไม้ อุบัติเหตุจากยานพาหนะ การต่อสู้ การถูกทำร้าย ร่างกายและเหตุการณ์รุนแรงต่าง ๆ

### 6) โรคเรื้อรัง

หมายถึง โรคที่มีผลก่อให้เกิดความผิดปกติ ความบกพร่อง หรือความไม่สมบูรณ์ของร่างกาย โดยผลที่อาจตามมา คือ มีความพิการเหลืออยู่ ไม่สามารถแก้ไขให้ดีขึ้นได้ จำเป็นต้องมีการดูแล จากผู้ที่มีความรู้อย่างถูกต้อง เพื่อฟื้นฟูสภาพให้ สามารถดำรงชีวิตอยู่ได้ตามสภาพของการเจ็บป่วยนั้น

### 7) โรคประจำตัว

หมายถึง โรคที่ป่วยติดต่อกันตั้งแต่ 3 เดือนขึ้นไปแล้วยังรักษาไม่หาย ต้องทำการรักษา ต่อไป (สามารถรักษาให้หายได้)

### 8) ซื้อ / หายากินเอง

หมายถึง การซื้อหรือหายาแผนปัจจุบัน แผนโบราณ หรือยาสมุนไพรมาเพื่อบำบัดรักษา ด้วยตนเอง การซื้อยากินเอง รวมถึงการซื้อยาจาก

ร้านขายยาซึ่งในร้านอาจมีเภสัชกรแนะนำหรือไม่ก็ ตาม การที่ผู้ปกครองซื้อยามารักษาเด็ก การซื้อยา โดยเคอร์รี่ซื้อยาจากหมอ เป็นต้น

### 9) ยาแผนโบราณ

หมายถึง ยาที่ใช้ในการบำบัดโรคโดยอาศัย ความรู้จากตำรายาแผนโบราณ ซึ่งได้จากการเรียน สืบต่อกันมา หรือยาที่ได้รับอนุญาตให้ขึ้นทะเบียน ดำรับยาเป็นยาแผนโบราณ (พระราชบัญญัติ พ.ศ. 2510 และฉบับแก้ไขเพิ่มเติม) ยาเหล่านี้เป็นยาสำเร็จรูป (มีเลขทะเบียน จลาก คำอธิบาย) มีหลายรูปแบบ เช่น ยาน้ำ ยาผง ผง ลูกกลอน ขี้ผึ้ง ครีม เจล ยาเม็ด ยาแคปซูล เป็นต้น รวมทั้งยาสมุนไพร/ ยาตำรับที่ผู้ประกอบโรคศิลปะสาขาการแพทย์ แผนไทยประเภทเวชกรรมไทย หรือผู้ประกอบ โรคศิลปะสาขาการแพทย์แผนไทยประยุกต์จ่ายให้ ผู้ป่วยเฉพาะราย

### 10) ยาสมุนไพร/สมุนไพร

หมายถึง ยาที่ได้จากพืช เช่น พืช สมุนไพรต่างๆ สัตว์ เช่น อยัวะต่างๆ จากสัตว์ หรือแร่ (แร่ธาตุ) ซึ่งมีได้ผสม ปรง หรือแปรสภาพ (เป็นยาสำเร็จรูป) รวมถึง ยาต้ม ยาอบ ยาอาบ ยาแช่ ยาฝน ยาพอก ลูกประคบ

### 11) หมอพื้นบ้าน

หมายถึง ผู้ที่มีความรู้ที่ได้รับสืบทอด ต่อกันมาหรือจากบรรพบุรุษในการดูแลสุขภาพ หรืออาการเจ็บป่วยเบื้องต้นในชุมชน โดยใช้ยา สมุนไพร พิธีกรรม การนวด เป็นต้น

### 12) แพทย์แผนไทย / แพทย์แผนโบราณ

หมายถึง ผู้ประกอบโรคศิลปะสาขา การแพทย์แผนไทย ประเภทเวชกรรมไทย เภสัชกรรมไทย ผดุงครรภ์ไทย นวดไทย หรือ ผู้ประกอบโรคศิลปะ สาขาการแพทย์แผนไทยประยุกต์

### 13) ภูมิปัญญาท้องถิ่นด้านสุขภาพ

หมายถึง องค์ความรู้ ความคิด ความเชื่อ และความชำนาญ ในการดูแลสุขภาพโดยอาศัยความรู้ที่ได้สั่งสม ถ่ายทอด และพัฒนาสืบต่อกันมา ในท้องถิ่น ซึ่งรวมถึง การแพทย์แผนไทย การแพทย์พื้นบ้าน และการแพทย์ทางเลือกที่ประชาชนและชุมชนใช้ในการดูแลสุขภาพอย่างสอดคล้องกับท้องถิ่นนั้นๆ ด้วย

### 14) เจ้าหน้าที่สถานีอนามัย/ศูนย์บริการสาธารณสุข/ศูนย์สุขภาพชุมชน

หมายถึง เจ้าหน้าที่สาธารณสุขที่ทำหน้าที่รักษาพยาบาลผู้ป่วยในระดับตำบล ซึ่งได้แก่ ผู้ที่สำเร็จการศึกษาหรือได้รับการอบรมให้มีความรู้ทางด้านสาธารณสุขชุมชน บุคลากรเหล่านี้มีหน้าที่ความรับผิดชอบในการดูแลรักษาพยาบาลโรคที่ไม่มีความซับซ้อนมากนัก

### 15) สถานีอนามัย / ศูนย์บริการสาธารณสุข

หมายถึง หน่วยบริการสาธารณสุขระดับตำบล หรือระดับหมู่บ้านทั่วไปที่อยู่ใกล้ชุมชนมากที่สุด ครอบคลุมประชากรประมาณ 1,000 – 5,000 คน การให้บริการจะเน้นการส่งเสริมสุขภาพป้องกันโรค และรักษาพยาบาล โดยสถานีอนามัยจะตั้งอยู่นอกเขตเทศบาล ส่วนศูนย์บริการสาธารณสุขจะตั้งอยู่ในเขตเทศบาลและกรุงเทพมหานคร

### 16) ศูนย์สุขภาพชุมชน

หมายถึง สถานพยาบาลปฐมภูมิ (Primary Care Unit หรือ PCU) ที่พัฒนาภายใต้โครงการสร้างหลักประกันสุขภาพถ้วนหน้า ที่ได้รับมอบหมายให้เป็นสถานพยาบาลใกล้บ้าน ใกล้ใจ ประจำครอบครัว ประชาชน โดยต้องมีความพร้อมในการให้บริการทางการแพทย์และสาธารณสุข ที่ประยุกต์ทั้งทางการแพทย์ จิตวิทยาและสังคม ทำหน้าที่ให้บริการทั้งส่วนที่เป็นการรักษาพยาบาล การส่งเสริมสุขภาพ

การป้องกันโรคและการฟื้นฟูสุขภาพ ที่เป็นลักษณะการให้บริการแบบผู้ป่วยนอก การให้บริการที่บ้านและบริการในชุมชน ไม่รวมบริการที่ต้องใช้ความเชี่ยวชาญเฉพาะ ตั้งอยู่ในที่สามารถเดินทางไปใช้บริการได้สะดวกภายใน 30 นาที มีบุคลากร เครื่องมือ อุปกรณ์ และการจัดการตามเกณฑ์มาตรฐาน มีประชากรที่ขึ้นทะเบียนที่ชัดเจน และรับผิดชอบดูแลประชากรไม่เกิน 10,000 คนต่อหน่วย โดยการจัดการอาจจัดบริการเป็นหน่วยบริการปฐมภูมิที่เป็นสถานพยาบาลเดียว หรือจัดเป็นเครือข่ายบริการปฐมภูมิ ที่มีหน่วยบริการย่อยรวมกันให้บริการ

### 17) โรงพยาบาลชุมชน

หมายถึง หน่วยบริการสาธารณสุขที่ให้บริการด้านการแพทย์และสาธารณสุขระดับอำเภอหรือกิ่งอำเภอ มีเตียงสำหรับผู้ป่วยตั้งแต่ 10 เตียงขึ้นไป จนถึง 150 เตียง ครอบคลุมประชากรตั้งแต่ 10,000 คนขึ้นไป มีแพทย์และเจ้าหน้าที่สาธารณสุขอื่นๆ ปฏิบัติงานประจำ การให้บริการจะเน้นหนักในการรักษา พยาบาลมากกว่าสถานบริการในระดับต้น

### 18) โรงพยาบาลทั่วไป

หมายถึง โรงพยาบาลที่ตั้งอยู่ในระดับจังหวัด หรืออำเภอขนาดใหญ่ และมีขนาดจำนวนเตียงผู้ป่วยตั้งแต่ 200 – 500 เตียง

### 19) โรงพยาบาลศูนย์

หมายถึง โรงพยาบาลในระดับจังหวัดที่มีขนาดเกิน 500 เตียงขึ้นไป และมีแพทย์เฉพาะสาขาต่าง ๆ ครบถ้วน

### 20) โรงพยาบาลสังกัดอื่นของรัฐ

หมายถึง โรงพยาบาลที่อยู่สังกัดกรมต่าง ๆ ของกระทรวงสาธารณสุข เช่น โรงพยาบาลเลิศสิน หรือสังกัดหน่วยงานอื่น ๆ นอกกระทรวงสาธารณสุข เช่น รพ.กลาง รพ.ตำรวจ เป็นต้น

# บทที่ 2

## ผลสำรวจที่สำคัญ

### 1. อนามัยและสวัสดิการของประชากร

#### 1.1 สวัสดิการค่ารักษาพยาบาล

จากผลการสำรวจปี 2552 พบว่าประชากรไทย ร้อยละ 97.4 มีสวัสดิการค่ารักษาพยาบาล ซึ่งมีแนวโน้มเพิ่มขึ้นจากปี 2547 โดยผู้ที่อยู่นอกเขตเทศบาลมีสวัสดิการค่ารักษาพยาบาลสูงกว่าผู้ที่อยู่ในเขตเทศบาล

**แผนภูมิ 1** ร้อยละของประชากรที่มีสวัสดิการค่ารักษาพยาบาล (ปี 2547 – 2552)

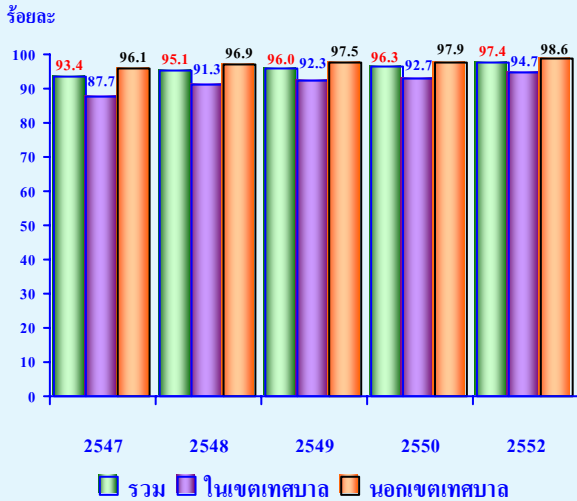

ประชากรที่มีสวัสดิการค่ารักษาพยาบาล ร้อยละ 97.4 นั้น พบว่าเป็นสวัสดิการฯ ที่ได้รับการสนับสนุนจากรัฐบาล คือ บัตรประกันสุขภาพ (บัตรทอง) ร้อยละ 78.6 สวัสดิการประกันสังคม/กองทุนเงินทดแทนร้อยละ 12.9 และสวัสดิการข้าราชการ/ข้าราชการบำนาญ/รัฐวิสาหกิจร้อยละ 8.2 และเป็นสวัสดิการฯ ที่ได้จากที่อื่นที่ไม่ใช่ของรัฐบาล คือ จากบริษัทประกันสุขภาพร้อยละ 3.7 นายจ้างจัดให้ร้อยละ 0.4 และจากแหล่งอื่นๆ ร้อยละ 0.6

**แผนภูมิ 2** ร้อยละของประชากรที่มีสวัสดิการค่ารักษาพยาบาล จำแนกตามประเภทสวัสดิการฯ<sup>1/</sup> ที่มี และเขตการปกครอง (ปี 2552)

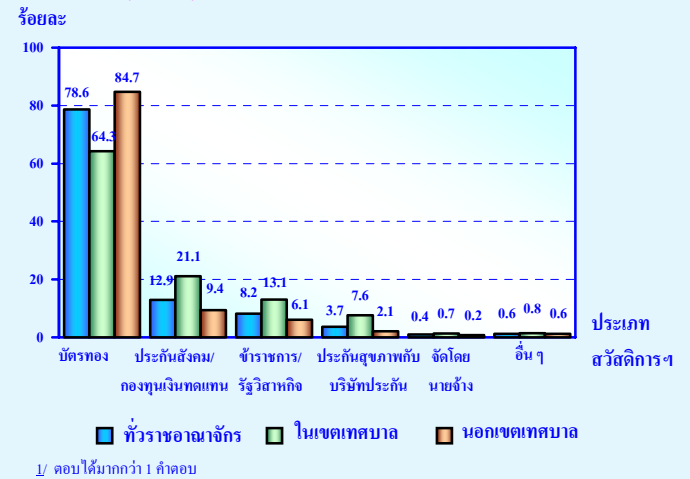

เมื่อพิจารณาตามภาคที่อยู่อาศัย พบว่าประชากรในภาคตะวันออกเฉียงเหนือมีสวัสดิการฯ สูงสุด (ร้อยละ 99.2) เนื่องจากมีบัตรประกันสุขภาพ(บัตรทอง)สูงถึงร้อยละ 86.7 ในขณะที่กรุงเทพมหานครเป็นพื้นที่ซึ่งมีสวัสดิการฯ ต่ำสุด (ร้อยละ 91.3) แต่เป็นที่น่าสังเกตว่า ประชากรในกรุงเทพมหานครมีสวัสดิการฯ ทุกประเภท ยกเว้นบัตรทองสูงกว่าภาคอื่น ๆ อย่างเห็นได้ชัด

**ตาราง 1** ร้อยละของประชากรที่มีสวัสดิการค่ารักษาพยาบาล จำแนกตามประเภทสวัสดิการฯ ที่มี และภาค (ปี 2552)

ประเภทสวัสดิการฯ ที่มี <sup>1/</sup>	ทั่วราชอาณาจักร	กรุงเทพมหานคร	กลาง	เหนือ	ตะวันออกเฉียงเหนือ	ใต้
ประชากรที่มีสวัสดิการฯ	97.4	91.3	96.7	98.0	99.2	97.6
ประเภทสวัสดิการฯ ที่มี						
บัตรประกันสุขภาพ (บัตรทอง)	78.6	57.7	68.3	83.2	86.7	83.8
บัตรประกันสังคมกองทุนเงิน	12.9	29.0	23.6	8.4	5.2	8.6
สวัสดิการข้าราชการหรือ	8.2	10.2	7.9	8.3	8.0	7.6
ข้าราชการบำนาญ/						
ประกันสุขภาพกับบริษัท	3.2	11.6	4.7	2.9	1.6	2.9
สวัสดิการจัดโดยนายจ้าง	0.4	1.2	0.7	0.2	0.0	0.1
อื่นๆ	0.6	0.9	0.6	0.5	0.6	0.8

<sup>1/</sup> ตอบได้มากกว่า 1 คำตอบ

## 1.2 สถานการณ์สุขภาพของประชากร

ผลการสำรวจ พบว่า ระหว่าง 1 เดือนก่อนวันสัมภาษณ์มีผู้เจ็บป่วยที่ไม่ต้องนอนในสถานพยาบาลจำนวน 19.4 ล้านคน (ร้อยละ 29.0) และมีผู้ไปรับบริการส่งเสริมสุขภาพจำนวน 2.0 ล้านคน (ร้อยละ 3.0) สำหรับระหว่าง 12 เดือนก่อนวันสัมภาษณ์ พบว่ามีผู้ป่วยที่ต้องนอนพักรักษาในสถานพยาบาลจำนวน 3.6 ล้านคน (ร้อยละ 5.4) และมีผู้ไปรับบริการทันตกรรมจำนวน 6.1 ล้านคน (ร้อยละ 9.1) โดยหญิงมีอัตราสูงกว่าชายในทุกเรื่อง

เมื่อพิจารณาตามเขตที่อยู่อาศัย พบว่าผู้ที่อยู่นอกเขตเทศบาลมีอัตราการเจ็บป่วยและอัตราการรับบริการส่งเสริมสุขภาพสูงกว่าผู้ที่อยู่ในเขตเทศบาล แต่อัตราการรับบริการทันตกรรมนั้นพบว่าผู้ที่อยู่นอกเขตเทศบาลมีอัตราการรับบริการต่ำกว่าผู้ที่อยู่ในเขตเทศบาล

ตาราง 2 สถานการณ์สุขภาพของประชากร จำแนกตามเพศและเขตการปกครอง (ปี 2552) (หน่วย : ร้อยละ)

เขตการปกครอง	สถานการณ์สุขภาพของประชากร			
	ระหว่าง 1 เดือนก่อนวันสัมภาษณ์		ระหว่าง 12 เดือนก่อนวันสัมภาษณ์	
	การเจ็บป่วยที่ไม่ต้องนอนพักรักษาในสถานพยาบาล	การรับบริการส่งเสริมสุขภาพ	การป่วยที่ต้องนอนพักรักษาในสถานพยาบาล	การรับบริการทันตกรรม
รวม	29.0 (19.4 ล้านคน)	3.0 (2.0 ล้านคน)	5.4 (3.6 ล้านคน)	9.1 (6.1 ล้านคน)
เพศ				
ชาย	25.5	2.1	4.4	7.6
หญิง	32.5	3.9	6.4	10.6
เขตการปกครอง				
ในเขตเทศบาล	27.3	2.4	4.7	11.0
นอกเขตเทศบาล	29.8	3.3	5.7	8.3

หมายเหตุ : 1/ การเจ็บป่วยรวมผู้ที่เจ็บป่วย/รู้สึกไม่สบาย ผู้ที่ได้รับอุบัติเหตุ/ถูกทำร้ายร่างกาย และผู้ที่ป่วยเป็นโรคเรื้อรัง/โรคประจำตัว

ในระหว่าง 1 เดือนก่อนวันสัมภาษณ์ อัตราการเจ็บป่วยที่ไม่ต้องนอนในสถานพยาบาลอยู่ระหว่างร้อยละ 26-34 โดยภาคเหนือมีอัตราสูงกว่าภาคอื่น (ร้อยละ 34.2) ส่วนอัตราการรับบริการส่งเสริมสุขภาพ พบว่าอยู่ระหว่างร้อยละ 2-4 โดยสูงสุดใน

ภาคตะวันออกเฉียงเหนือและต่ำสุดในกรุงเทพมหานคร (ร้อยละ 4.0 และร้อยละ 2.0 ตามลำดับ)

ในระหว่าง 12 เดือนก่อนวันสัมภาษณ์ อัตราการเจ็บป่วยที่ต้องนอนในสถานพยาบาลในแต่ละภาคมีสัดส่วนที่ไม่แตกต่างกันมากนัก โดยสูงสุดที่ภาคตะวันออกเฉียงเหนือและภาคใต้ คือ ร้อยละ 5.6 รองลงมาคือ ภาคกลางและภาคเหนือ (ร้อยละ 5.3) และต่ำสุดในกรุงเทพมหานคร (ร้อยละ 4.5) ส่วนอัตราการรับบริการทันตกรรมพบว่าประชากรในกรุงเทพมหานครมีอัตราการรับบริการทันตกรรมสูงที่สุดอย่างเห็นได้ชัด (ร้อยละ 13.9) สำหรับภาคอื่นๆ มีสัดส่วนที่ไม่แตกต่างกันมากนัก (ร้อยละ 8-10)

แผนภูมิ 3 สถานการณ์สุขภาพของประชากร จำแนกตามภาค (ปี 2552)

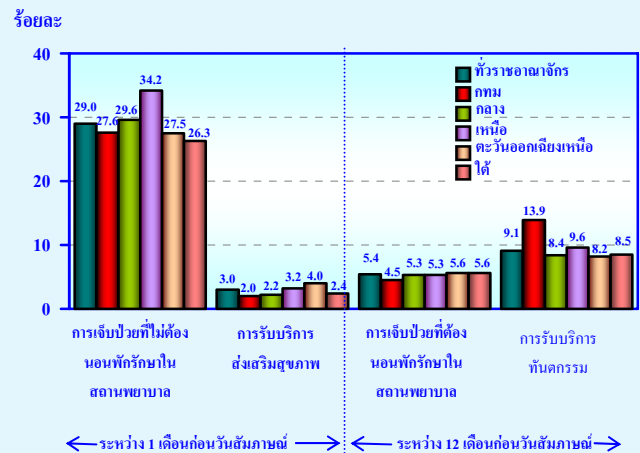

หากพิจารณาตามกลุ่มอายุ พบว่า ผู้สูงอายุมีอัตราการป่วยที่ไม่ต้องนอนพักรักษาในสถานพยาบาลสูงที่สุด (ร้อยละ 65.3) เนื่องจากการมีโรคเรื้อรัง/โรคประจำตัวพบมากในวัยนี้ รองลงมาคือวัยเด็กเล็ก (1-4 ปี) และวัยทำงาน (25-59 ปี) ร้อยละ 31.7 และร้อยละ 28.1 ตามลำดับ สำหรับอัตราการไปรับบริการส่งเสริมสุขภาพพบมากในวัยทารก (อายุต่ำกว่า 1 ปี) ร้อยละ 16.1 เนื่องจากเป็นวัยที่ต้องดูแลและส่งเสริมสุขภาพมากเป็นพิเศษ เช่น การไปรับวัคซีน การตรวจสุขภาพตามที่แพทย์นัด เป็นต้น โดยอัตรา



การไปรับบริการฯ จะลดลงจนถึงวัยเด็ก (5 – 14 ปี) และมีทิศทางเริ่มสูงขึ้นเมื่ออายุมากขึ้น

อัตราการเจ็บป่วยที่ต้องนอนพักรักษาในสถานพยาบาลพบมากในกลุ่มสูงอายุ (ร้อยละ 9.9) ส่วนกลุ่มอายุอื่นๆ มีอัตราการป่วยที่ต้องนอนฯ ในสัดส่วนที่ใกล้เคียงกัน (ร้อยละ 3-5)

สำหรับอัตราการรับบริการทันตกรรมพบว่าวัยเด็ก (5-14 ปี) มีอัตราการรับบริการฯ สูงสุด (ร้อยละ 13.9) ส่วนกลุ่มอายุมากกว่า 15 ปีขึ้นไปพบว่าอัตราการรับบริการฯ ร้อยละ 7-9

แผนภูมิ 4 อัตราการเจ็บป่วย อัตราการรับบริการส่งเสริมสุขภาพ และอัตราการรับบริการทันตกรรมของประชากร จำแนกตามกลุ่มอายุ (ปี 2552)

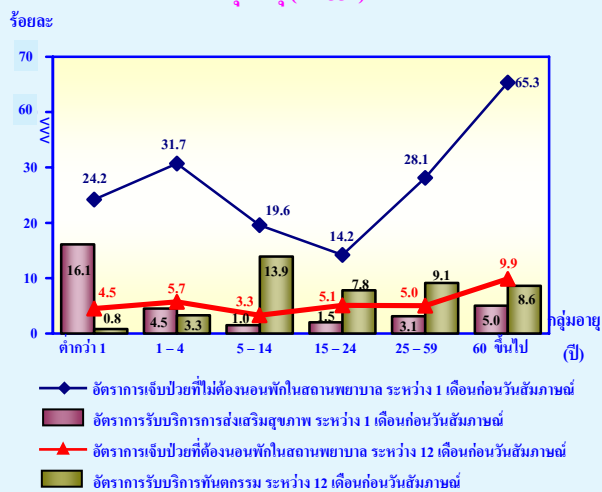

### 1.3 การเจ็บป่วย

#### 1.3.1 การเจ็บป่วยที่ไม่ต้องนอนพักรักษาในสถานพยาบาลระหว่าง 1 เดือนก่อนวันสัมภาษณ์

ผลการสำรวจ พบว่าแนวโน้มของการเจ็บป่วยที่ไม่ต้องนอนพักรักษาในสถานพยาบาลในระหว่าง 1 เดือนก่อนวันสัมภาษณ์ของคนไทย พบว่ามีสัดส่วนเพิ่มขึ้นเล็กน้อยจากร้อยละ 28.2 ในปี 2549 เป็นร้อยละ 29.0 ในปี 2552 และเมื่อพิจารณาตามลักษณะของการเจ็บป่วย พบว่าผู้ที่ป่วย

เพราะมีอาการป่วย/รู้สึกไม่สบาย และป่วยเพราะมีโรคเรื้อรัง/โรคประจำตัวมีสัดส่วนเพิ่มขึ้นจากร้อยละ 16.3 และร้อยละ 15.6 ในปี 2549 เป็นร้อยละ 20.3 และร้อยละ 15.8 ในปี 2552 แต่ผู้ที่เจ็บป่วยเพราะได้รับอุบัติเหตุ/ถูกทำร้าย พบว่ามีสัดส่วนลดลง คือ จากร้อยละ 4.9 ในปี 2549 เป็นร้อยละ 2.5 ในปี 2552

แผนภูมิ 5 ร้อยละของประชากรเจ็บป่วยที่ไม่ต้องนอนพักรักษาในสถานพยาบาลระหว่าง 1 เดือนก่อนวันสัมภาษณ์ จำแนกตามประเภทของการเจ็บป่วย (ปี 2549 และ 2552)

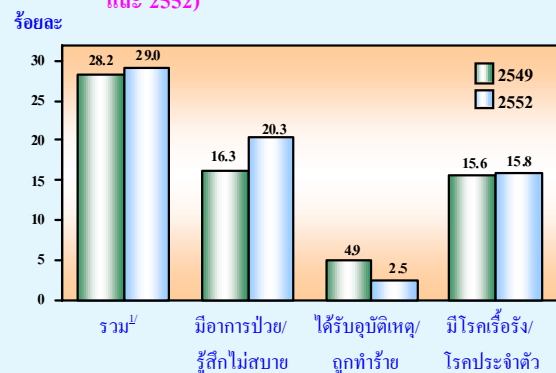

1/ ตอบได้มากกว่า 1 คำตอบ

ในปี 2552 จากผู้ป่วยที่ไม่ต้องนอนพักรักษาในสถานพยาบาลทั้งหมด 19.4 ล้านคนมีอาการป่วย/รู้สึกไม่สบายจำนวน 13.5 ล้านคน (ร้อยละ 20.3) ได้รับอุบัติเหตุ/ถูกทำร้ายจำนวน 1.7 ล้านคน (ร้อยละ 2.5) และมีโรคเรื้อรัง/โรคประจำตัวจำนวน 10.5 ล้านคน (ร้อยละ 15.8)

สำหรับผู้ที่มีอาการป่วย/รู้สึกไม่สบายพบว่าครึ่งสุดท้ายของการป่วยมีสาเหตุมาจากระบบทางเดินหายใจสูงสุด (ร้อยละ 37.6) รองลงมาคือ การปวดหลัง/ปวดกล้ามเนื้อ และป่วยจากการมีโรคเรื้อรัง/โรคประจำตัว (ร้อยละ 17.3 และร้อยละ 13.9 ตามลำดับ) และเป็นลักษณะเช่นเดียวกันทั้งชายและหญิง แต่เป็นที่น่าสังเกตว่าโรคระบบทางเดินหายใจจะพบมากในชาย ในขณะที่ความเครียดจะพบมากในหญิง

สำหรับการเจ็บป่วยที่เกิดจากอุบัติเหตุ/ ถูกทำร้าย พบว่าครึ่งสุดท้ายของอุบัติเหตุเกิดจากการพลัดตกหกล้มสูงสุด (ร้อยละ 31.7) รองลงมาคือ อุบัติเหตุจากรถจักรยานยนต์ และอุบัติเหตุอื่น เช่น ตกน้ำ น้ำร้อนลวก เป็นต้น (ร้อยละ 23.5 และ ร้อยละ 13.4 ตามลำดับ) โดยพบว่าหญิงจะมีสัดส่วนของอุบัติเหตุที่เกิดการพลัดตกหกล้มสูงกว่าอุบัติเหตุที่เกิดจากรถจักรยานยนต์ถึง 2 เท่า แต่ในชายมีสัดส่วนการเกิดอุบัติเหตุจากสาเหตุ 2 ประการดังกล่าวใกล้เคียงกัน

**ตาราง 3 อัตราร้อยละของประชากร จำแนกตามประเภทของการเจ็บป่วย สาเหตุของการเจ็บป่วยครั้งสุดท้าย และเพศ (ปี 2552)**

ประเภทและสาเหตุของการเจ็บป่วย ครั้งสุดท้าย 5 ลำดับแรก	อัตราร้อยละ (จำนวน : ล้านคน)		
	รวม	ชาย	หญิง
อาการป่วยหรือรู้สึกไม่สบาย	100.0 (13.5)	100.0 (5.7)	100.0 (7.8)
- ระบบทางเดินหายใจ	37.6	40.5	35.5
- ปวดหลัง/ ปวดกล้ามเนื้อ	17.3	17.9	16.8
- โรคเรื้อรัง/โรคประจำตัว	13.9	12.9	14.6
- ความเครียด/นอนไม่หลับ/ปวดหัว	12.4	10.0	14.1
- ปวดท้อง/ ท้องอืด/ ท้องเฟ้อ/ โรคกระเพาะ	7.3	6.3	8.0
ได้รับอุบัติเหตุหรือถูกทำร้าย	100.0 (1.7)	100.0 (0.9)	100.0 (0.7)
- พลัดตกหกล้ม	31.7	28.3	36.5
- อุบัติเหตุจากรถจักรยานยนต์	23.5	27.4	18.1
- อุบัติเหตุอื่นๆ เช่น ตกน้ำ น้ำร้อนลวก ฯลฯ	13.4	14.2	13.4
- ถูกสัตว์มีพิษกัดหรือต่อย/ถูกสัตว์ทำร้าย	9.7	8.9	10.7
- ถูกทำร้ายโดยใช้วัตถุมีคม/ไม่มีคม	7.6	6.9	8.7

จากการสำรวจ พบว่ากลุ่มของโรคเรื้อรัง/โรคประจำตัวที่พบในประชากรสูงสุด คือ กลุ่มโรคหัวใจและหลอดเลือด (ร้อยละ 38.4) รองลงมาคือ กลุ่มโรคเบาหวานและความคิดปกติของต่อมไร้ท่อฯ และกลุ่มโรคเรื้อรังของระบบหายใจ (ร้อยละ 21.3 และร้อยละ 16.4 ตามลำดับ) โดยการป่วยด้วยโรคเรื้อรังในหญิงจะมีลักษณะเดียวกับภาพรวม

แต่ในชายพบว่าป่วยด้วยโรคเรื้อรังในกลุ่มระบบหายใจสูงกว่ากลุ่มโรคเบาหวานฯ

**ตาราง 4 อัตราร้อยละของประชากรที่มีโรคเรื้อรังหรือโรคประจำตัว จำแนกตามกลุ่มโรคเรื้อรังฯที่มี และเพศ (ปี 2552)**

กลุ่มโรคเรื้อรังหรือโรคประจำตัวที่มี <sup>1/</sup>	อัตราร้อยละ (จำนวน ; ล้านคน)		
	รวม	ชาย	หญิง
รวม	100.0 (10.5)	100.0 (4.2)	100.0 (6.3)
1. กลุ่มโรคหัวใจและหลอดเลือด (เช่น โรคความดันโลหิตสูง โรคเส้นเลือดอุดตัน ฯลฯ)	38.4	35.3	40.6
2. กลุ่มโรคเบาหวานและความคิดปกติของต่อมไร้ท่อและเมตาบอลิซึม	21.3	16.6	24.4
3. กลุ่มโรคเรื้อรังของระบบหายใจ	16.4	18.3	15.1
4. ความคิดปกติทางกระดูกและกล้ามเนื้อ	13.1	12.2	13.7
5. กลุ่มโรคเรื้อรังอื่นๆ เช่น อัมพฤกษ์ อัมพาต ฯลฯ	7.3	7.5	7.2

<sup>1/</sup> ตอบได้มากกว่า 1 คำตอบ

### 1.3.2 การเจ็บป่วยที่ต้องนอนพักรักษาในสถานพยาบาลระหว่าง 12 เดือนก่อนวันสัมภาษณ์

แนวโน้มของการป่วยที่ต้องนอนพักรักษาในสถานพยาบาลในระหว่าง 12 เดือนก่อนวันสัมภาษณ์ พบว่ามีสัดส่วนลดลงจากร้อยละ 6.4 ในปี 2549 เป็นร้อยละ 5.9 และร้อยละ 5.4 ในปี 2550 และปี 2552 ตามลำดับ โดยหญิงมีสัดส่วนการเจ็บป่วยที่ต้องนอนพักรักษาฯ สูงกว่าชายเช่นเดียวกับผลการสำรวจที่ผ่านมา

**แผนภูมิ 6 ร้อยละของประชากรเจ็บป่วยที่ต้องนอนพักรักษาในสถานพยาบาลระหว่าง 12 เดือนก่อนวันสัมภาษณ์ จำแนกตามเพศ (ปี 2549 - 2552)**

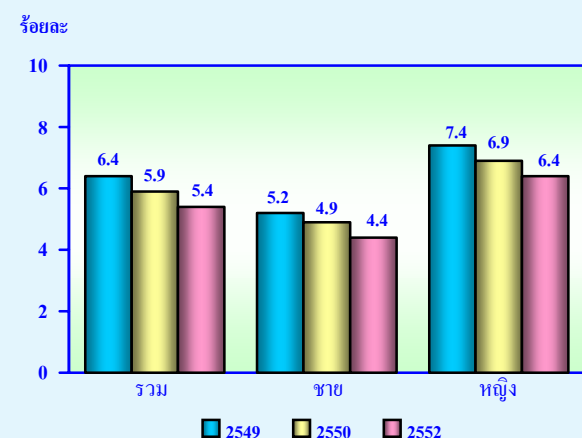

สำหรับผู้ที่ต้องนอนพักรักษาในสถานพยาบาลทั้งสิ้น 3.6 ล้านคนนั้น พบว่าสาเหตุที่ผู้ป่วยเข้าพักรักษาครั้งสุดท้ายเนื่องจากอาการป่วยด้วยโรคมากที่สุด (ร้อยละ 64.9) รองลงมา คือ คลอดบุตร และอุบัติเหตุ (ร้อยละ 20.0 และร้อยละ 15.1 ตามลำดับ) และเมื่อพิจารณาตามเพศพบว่าชายจะมีอัตราป่วยที่ต้องนอนพักรักษา เพราะป่วยด้วยโรค และได้รับอุบัติเหตุสูงกว่าหญิง โดยเฉพาะสาเหตุที่เกิดจากอุบัติเหตุ พบว่าชายสูงกว่าหญิงถึง 3.4 เท่า (ร้อยละ 26.2 และร้อยละ 7.7 ตามลำดับ)

**ตาราง 5 ร้อยละของประชากรเจ็บป่วยที่ต้องนอนพักรักษาในสถานพยาบาลระหว่าง 12 เดือนก่อนวันสัมภาษณ์ จำแนกตามสาเหตุที่เข้าพักรักษาครั้งสุดท้าย (ปี 2552)**

สาเหตุที่ป่วยจนต้องนอนพักรักษาในครั้งสุดท้าย	ร้อยละ (จำนวน : ล้านคน)		
	รวม	ชาย	หญิง
รวม	100.0 (3.6)	100.0 (1.4)	100.0 (2.2)
โรค	64.9	73.8	59.0
อุบัติเหตุ	15.1	26.2	7.7
คลอดบุตร	20.0	-	33.3

### 1.3.3 การรักษาพยาบาลของผู้ป่วย

#### 1) ผู้ป่วยที่ไม่ต้องนอนพักรักษาในสถานพยาบาลระหว่าง 1 เดือนก่อนวันสัมภาษณ์

จากผลการสำรวจ พบว่า ผู้ป่วยที่ไม่ต้องนอนพักรักษาในสถานพยาบาลเป็นผู้ที่ป่วยด้วยโรคเรื้อรัง/โรคประจำตัวที่ไม่ได้ไปรับบริการทางการแพทย์ระหว่าง 1 เดือนก่อนวันสัมภาษณ์ 2.5 ล้านคน (ร้อยละ 12.7) ซึ่งอาจจะเป็นเพราะว่าอาการของโรคไม่สำแดงในช่วง 1 เดือนก่อนวันสัมภาษณ์ จึงไม่ได้รักษาหรือกำลังรักษาแต่ยังไม่ถึงเวลาที่แพทย์นัดตรวจ และเป็นผู้ป่วยที่ไม่ได้

รักษาใดๆ 1.3 ล้านคน (ร้อยละ 6.7) ที่เหลือจำนวน 15.6 ล้านคน เป็นผู้ป่วยที่ไปรับบริการสาธารณสุข โดยไปรับการรักษาที่สถานพยาบาลของรัฐสูงสุด รองลงมาคือ ซื่อ/หายากินเอง และไปรับการรักษาพยาบาลที่สถานพยาบาลของเอกชนตามลำดับ ส่วนที่เหลือเป็นการรักษาด้วยวิธีอื่นๆ เช่น ไปหาหมอพื้นบ้าน มีหน่วยแพทย์เคลื่อนที่มาให้บริการ เป็นต้น

**แผนภูมิ 7 ร้อยละของประชากรเจ็บป่วยที่ไม่ต้องนอนพักรักษาในสถานพยาบาลระหว่าง 1 เดือนก่อนวันสัมภาษณ์ จำแนกตามวิธีการรักษาครั้งสุดท้าย (ปี 2552)**

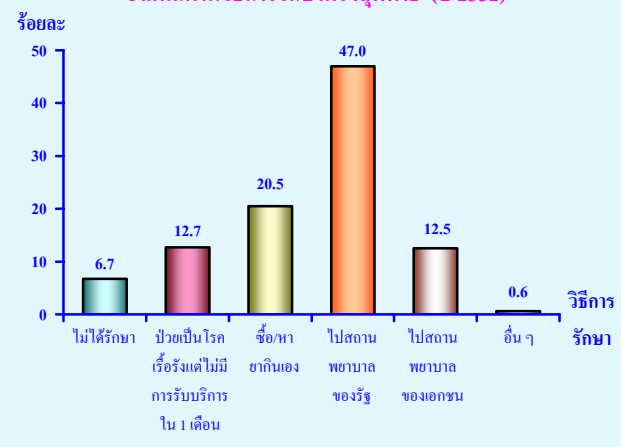

หากพิจารณาตามประเภทของการเจ็บป่วยในครั้งสุดท้ายเฉพาะผู้ที่มีการไปรักษาหรือรับบริการในระหว่าง 1 เดือนก่อนวันสัมภาษณ์พบว่า การเจ็บป่วยที่เกิดจากอาการป่วยหรือรู้สึกไม่สบายมีการไปรักษาที่สถานพยาบาลของรัฐสูงสุด (ร้อยละ 41.4) รองลงมาคือ ซื่อ/หายากินเอง และไปสถานพยาบาลเอกชน

ส่วนการเจ็บป่วยที่เกิดจากอุบัติเหตุ/ถูกทำร้ายพบว่าเกือบครึ่งไปรักษาที่สถานพยาบาลของรัฐ (ร้อยละ 47.2) และเป็นที่น่าสังเกตว่ามีผู้ที่ไม่ได้รักษาและมีผู้ที่ซื่อ/หายากินเองถึงร้อยละ 20.6 และร้อยละ 20.4 ซึ่งเป็นเพราะอุบัติเหตุ/ถูกทำร้ายที่เกิดขึ้นไม่รุนแรงมากนัก

สำหรับการไปรับบริการอื่นเนื่องจากโรคเรื้อรัง/โรคประจำตัว ในระหว่าง 1 เดือนก่อนวันสัมภาษณ์ เช่น การไปพบแพทย์ตามนัด การไปรับยารักษา เป็นต้น พบว่า 4 ใน 5 มีการใช้บริการที่สถานพยาบาลของรัฐ (ร้อยละ 82.1) รองลงมาคือไปสถานพยาบาลของเอกชน และซื้อ/หาขายกินเอง (ร้อยละ 15.3 และร้อยละ 2.2 ตามลำดับ)

**ตาราง 6** อัตราร้อยละของประชากรเจ็บป่วยที่ไม่ต้องนอนพักรักษาในสถานพยาบาลระหว่าง 1 เดือนก่อนวันสัมภาษณ์ จำแนกตามประเภทของการเจ็บป่วย และวิธีการรักษาครั้งสุดท้าย (ปี 2552)

วิธีการรักษาครั้งสุดท้าย	ประเภทของการเจ็บป่วยครั้งสุดท้าย		
	อาการป่วย/รู้สึกไม่สบาย	อุบัติเหตุ/ถูกทำร้าย	ไปรับบริการอื่นเนื่องจากโรคเรื้อรัง/โรคประจำตัว
รวม	100.0	100.0	100.0
ไม่ได้รับการรักษา	10.0	20.6	-
ซื้อ/หากินเอง	33.5	20.4	2.2
ไปสถานพยาบาลของรัฐ	41.4	47.2	82.1
ไปสถานพยาบาลของเอกชน	14.2	10.5	15.3
อื่นๆ	0.8	1.4	0.4

## 2) ผู้ป่วยที่ต้องนอนพักรักษาในสถานพยาบาลระหว่าง 12 เดือนก่อนวันสัมภาษณ์

สำหรับสถานพยาบาลที่ผู้ป่วยต้องนอนพักรักษาสำหรับการรักษาครั้งสุดท้ายระหว่าง 12 เดือนก่อนวันสัมภาษณ์นั้น พบว่าเป็นโรงพยาบาลทั่วไปสูงสุด (ร้อยละ 42.0) รองลงมาคือ โรงพยาบาลชุมชนและโรงพยาบาลเอกชน (ร้อยละ 38.3 และร้อยละ 12.9 ตามลำดับ)

**แผนภูมิ 8** ร้อยละของประชากรเจ็บป่วยที่ต้องนอนพักรักษาในสถานพยาบาล ระหว่าง 12 เดือนก่อนวันสัมภาษณ์ จำแนกตามประเภทสถานพยาบาลที่เข้าพักรักษาครั้งสุดท้าย (ปี 2552)

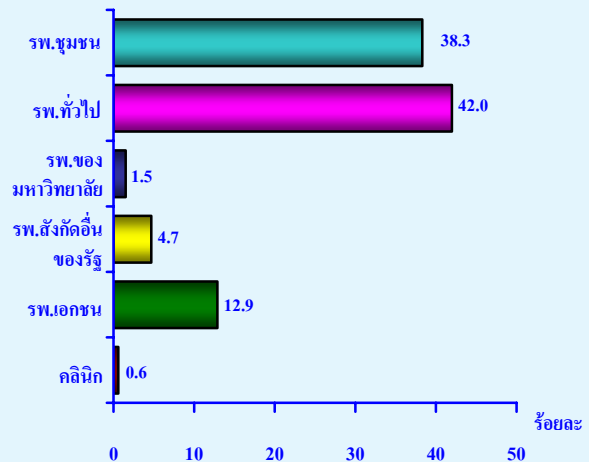

## 1.4 การรับบริการสาธารณสุข

### 1.4.1 การรับบริการส่งเสริมสุขภาพ

ในระหว่าง 1 เดือนก่อนวันสัมภาษณ์

เมื่อเปรียบเทียบกับการสำรวจปี 2546 (ครั้งล่าสุด) พบว่าผู้รับบริการส่งเสริมสุขภาพมีสัดส่วนลดลงเกือบครึ่งหนึ่ง คือจากร้อยละ 5.3 ในปี 2546 เป็นร้อยละ 3.0 ในปี 2552 และเมื่อจำแนกตามภาค พบว่ากรุงเทพมหานครและภาคเหนือมีสัดส่วนการไปรับบริการส่งเสริมสุขภาพที่ลดลงมากที่สุด (ร้อยละ 3.3)

สำหรับในปี 2552 พบว่าในระหว่าง 1 เดือนก่อนวันสัมภาษณ์ มีผู้ไปรับบริการส่งเสริมสุขภาพทั้งหมด 2.0 ล้านคน (ร้อยละ 3.0) โดยผู้ที่อาศัยในภาคตะวันออกเฉียงเหนือมีอัตราการรับบริการส่งเสริมสุขภาพสูงสุด (ร้อยละ 4.0) รองลงมาคือ ภาคเหนือ (ร้อยละ 3.2) ส่วนภาคอื่นๆ ที่เหลือมีอัตราการรับบริการส่งเสริมสุขภาพไม่ต่างกันมากนัก (ร้อยละ 2.0-2.4)

**แผนภูมิ 9 อัตราการรับบริการส่งเสริมสุขภาพระหว่าง 1 เดือนก่อนวันสัมภาษณ์ จำแนกตามภาค (ปี 2546 และ 2552)**

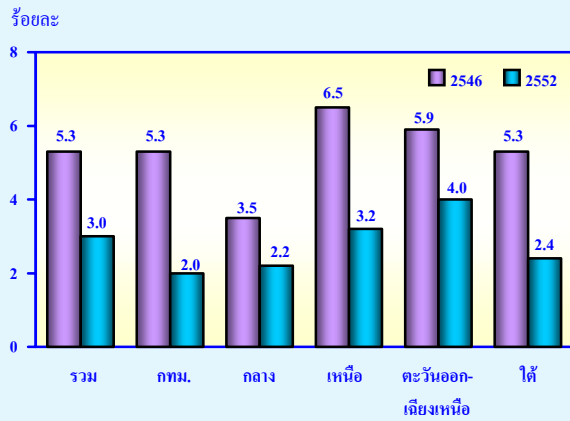

สำหรับสถานที่รับบริการส่งเสริมสุขภาพพบว่า มีผู้รับบริการที่สถานีนามัย/ศูนย์บริการสาธารณสุขมากที่สุด (ร้อยละ 41.5) รองลงมาคือโรงพยาบาลชุมชนและโรงพยาบาลทั่วไป/ ศูนย์ (ร้อยละ 18.6 และร้อยละ 13.5 ตามลำดับ)

**แผนภูมิ 10 ร้อยละของประชากรที่รับบริการส่งเสริมสุขภาพระหว่าง 1 เดือนก่อนวันสัมภาษณ์ จำแนกตามประเภทสถานที่ใช้บริการครั้งสุดท้าย (ปี 2552)**

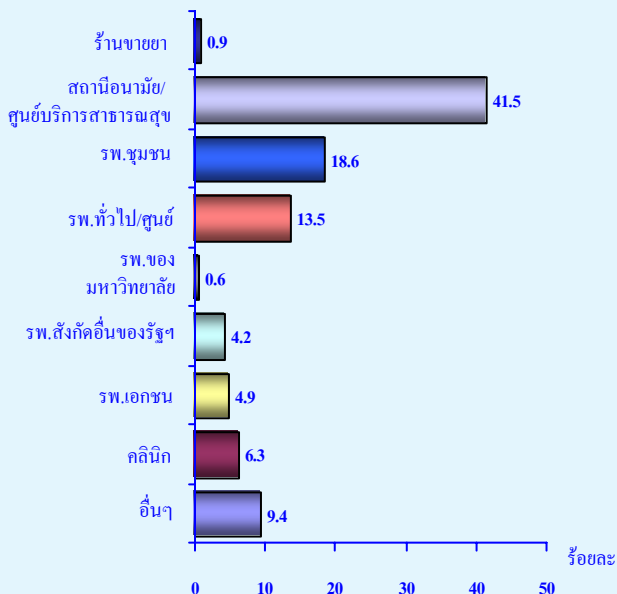

### 1.4.2 การรับบริการทันตกรรมในระหว่าง 12 เดือนก่อนวันสัมภาษณ์

เมื่อเปรียบเทียบกับ การสำรวจที่ผ่านมาพบว่า มีสัดส่วนของผู้ที่รับบริการทันตกรรมระหว่าง 12 เดือนก่อนวันสัมภาษณ์เพิ่มขึ้นจากร้อยละ 7.4 ในปี 2549 เป็นร้อยละ 8.4 และร้อยละ 9.1 ในปี 2550 และปี 2552 ตามลำดับ

โดยในปี 2552 พบว่าระหว่าง 12 เดือนก่อนวันสัมภาษณ์มีผู้ไปรับบริการทันตกรรม 6.1 ล้านคน (ร้อยละ 9.1) โดยกรุงเทพมหานครมีสัดส่วนของผู้ที่รับบริการทันตกรรมสูงสุด (ร้อยละ 13.9) ส่วนภาคอื่นๆ มีอัตราการรับบริการต่ำกว่าอย่างเห็นได้ชัด (ร้อยละ 8 - 10)

**แผนภูมิ 11 อัตราการรับบริการทันตกรรมระหว่าง 12 เดือนก่อนวันสัมภาษณ์ จำแนกตามภาค (ปี 2549-2552)**

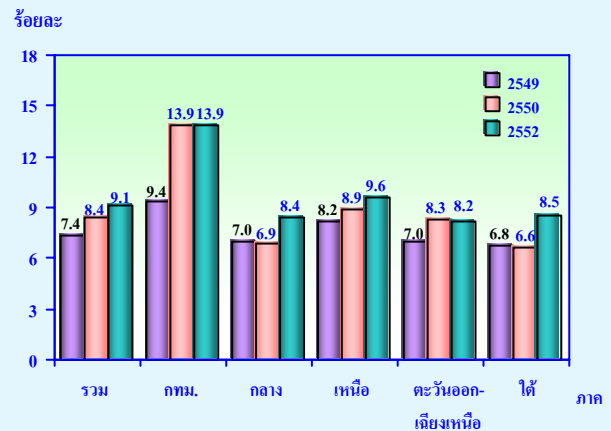

สำหรับสถานที่รับบริการทันตกรรม พบว่ามีผู้ไปรับบริการที่คลินิกและโรงพยาบาลชุมชนในสัดส่วนที่ใกล้เคียงกัน (ร้อยละ 30.8 และร้อยละ 30.1 ตามลำดับ) รองลงมาคือ ไปรับบริการที่โรงพยาบาลทั่วไปและสถานอนามัย/ศูนย์บริการสาธารณสุข (ร้อยละ 13.4 และร้อยละ 11.2 ตามลำดับ)

**แผนภูมิ 12 ร้อยละของประชากรที่รับบริการทันตกรรมระหว่าง**

**12 เดือนก่อนวันสัมภาษณ์ จำแนกตามประเภทสถานที่ใช้บริการครั้งสุดท้าย (ปี 2552)**

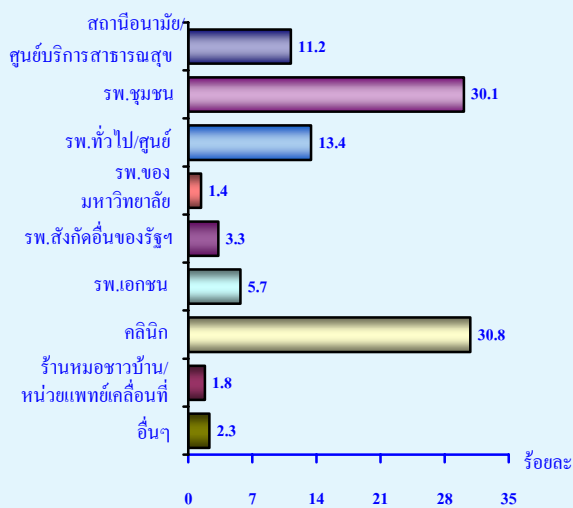

**1.5 ค่าใช้จ่าย<sup>1/</sup> และค่าพาหนะ**

**1.5.1 ผู้ป่วยที่ไม่ต้องนอนพักรักษาในสถานพยาบาลระหว่าง 1 เดือนก่อนวันสัมภาษณ์**

ค่ารักษาพยาบาลของผู้ป่วยที่ไม่ต้องนอนพักรักษาในสถานพยาบาล ที่มีการรักษาพยาบาลในระหว่าง 1 เดือนก่อนวันสัมภาษณ์ พบว่าเกินครึ่งไม่เสียค่ารักษา (ร้อยละ 53.9) สำหรับผู้ที่เสียค่ารักษาพยาบาล พบว่าส่วนใหญ่เสียค่ารักษาต่ำกว่า 500 บาท (ร้อยละ 39.4) และคิดเป็นค่ารักษาพยาบาลโดยเฉลี่ย 157 บาทต่อผู้ป่วยทั้งหมด

สำหรับค่าพาหนะพบว่าส่วนใหญ่ผู้ป่วยที่ไม่ต้องนอนพักรักษาฯ เสียค่าพาหนะต่ำกว่า 500 บาท (ร้อยละ 73.2) และคิดเป็นค่าพาหนะเฉลี่ย 95 บาทต่อผู้ป่วยทั้งหมด

**1.5.2 ผู้ใช้บริการส่งเสริมสุขภาพในระหว่าง 1 เดือนก่อนวันสัมภาษณ์**

ในกลุ่มผู้ที่ใช้บริการส่งเสริมสุขภาพในระหว่าง 1 เดือนก่อนวันสัมภาษณ์ พบว่าส่วนใหญ่ไม่มีค่าใช้จ่ายในการไปรับบริการฯ (ร้อยละ 86.0) ที่เหลืออีกร้อยละ 14.0 เสียค่าใช้จ่ายในการไปรับบริการส่งเสริมสุขภาพ สำหรับค่าพาหนะพบว่าส่วนใหญ่เสียต่ำกว่า 500 บาท (ร้อยละ 69.3) และคิดค่าใช้จ่ายในการไปรับบริการฯ และค่าพาหนะโดยเฉลี่ย 127 บาท และ 89 บาท ต่อผู้ใช้บริการส่งเสริมสุขภาพทั้งหมด

**1.5.3 ผู้ป่วยที่ต้องนอนพักรักษาในสถานพยาบาลระหว่าง 12 เดือนก่อนวันสัมภาษณ์**

สำหรับผู้ป่วยที่ต้องนอนพักรักษาในสถานพยาบาลระหว่าง 12 เดือนก่อนวันสัมภาษณ์นั้น พบว่า 2 ใน 3 ของผู้ป่วยใน (ร้อยละ 76.4) ไม่ต้องเสียค่ารักษาพยาบาล ในกลุ่มที่เสียค่ารักษาฯ พบว่าส่วนมากเสียค่ารักษาฯ 1,000 - 4,999 บาท และมากกว่า 5,000 บาทขึ้นไป ในสัดส่วนที่ใกล้เคียงกัน (ร้อยละ 9.2 และร้อยละ 9.1 ตามลำดับ) และคิดเป็นค่ารักษาพยาบาลและค่าพาหนะโดยเฉลี่ย 1,919 บาท และ 463 บาท ต่อผู้ป่วยในทุกคน

<sup>1/</sup> ค่าใช้จ่าย หมายถึง ค่ารักษาพยาบาล/ ค่าไปรับบริการ โดยในปี 2552 ไม่มีข้อมูลเกี่ยวกับค่าใช้จ่ายของผู้ที่รับบริการทันตกรรม

ตาราง 7 ร้อยละและค่าใช้จ่ายโดยเฉลี่ยของประชากรที่มีการใช้บริการสาธารณสุข จำแนกตามค่าใช้จ่ายครั้งสุดท้าย (ปี 2552)

ค่าใช้จ่าย (บาท)	ร้อยละของประเภทการใช้บริการสาธารณสุข		
	การป่วยที่ไม่ต้องนอนพักรักษาในสถานพยาบาล <sup>1/</sup>	การใช้บริการส่งเสริมสุขภาพ <sup>1/</sup>	การป่วยที่ต้องนอนพักรักษาในสถานพยาบาล <sup>2/</sup>
<b>คำรักษา/ บริการ<sup>1/</sup></b>			
ไม่เสียค่าใช้จ่าย	53.9	86.0	76.4
ต่ำกว่า 500 บาท	39.4	7.1	3.3
500 – 999 บาท	3.5	2.7	2.0
1,000 – 4,999 บาท	2.8	3.7	9.2
5,000 บาทขึ้นไป	0.4	0.5	9.1
<b>เฉลี่ย (บาท)</b>	<b>157</b>	<b>127</b>	<b>1,919</b>
<b>ค่าพาหนะ</b>			
ไม่เสียค่าใช้จ่าย	23.8	28.0	3.2
ต่ำกว่า 500 บาท	73.2	69.3	66.5
500 - 999 บาท	2.0	1.6	16.8
1,000 บาทขึ้นไป	0.9	1.1	13.5
<b>เฉลี่ย (บาท)</b>	<b>95</b>	<b>89</b>	<b>463</b>

1/ ในระหว่าง 1 เดือนก่อนวันสัมภาษณ์

2/ ในระหว่าง 12 เดือนก่อนวันสัมภาษณ์

เมื่อพิจารณาแนวโน้มที่ผู้รับบริการสาธารณสุขไม่ต้องเสียค่าใช้จ่าย พบว่าผู้ป่วยที่ไม่ต้องนอนพักรักษาในสถานพยาบาลและผู้ที่ใช้บริการส่งเสริมสุขภาพระหว่าง 1 เดือนก่อนวันสัมภาษณ์ มีสัดส่วนของผู้ที่ไม่เสียค่าใช้จ่ายเพิ่มขึ้นร้อยละ 21.6 และร้อยละ 22.8 ตามลำดับ

สำหรับผู้ป่วยที่ต้องนอนพักรักษาในสถานพยาบาลในระหว่าง 12 เดือนก่อนวันสัมภาษณ์ที่ไม่เสียค่าใช้จ่าย พบว่ามีแนวโน้มเพิ่มขึ้นอย่างเห็นได้ชัด คือเพิ่มจากร้อยละ 45.1 ในปี 2549 เป็นร้อยละ 76.4 ในปี 2552

แผนภูมิ 13 ร้อยละของผู้รับบริการสาธารณสุขที่ไม่เสียค่าใช้จ่าย จำแนกตามประเภทการรับบริการสาธารณสุข (ปี 2549 และ 2552)



1/ เป็นข้อมูลที่สำรวจในปี 2546 เนื่องจากปี 2549 ไม่มีข้อมูลการส่งเสริมสุขภาพ

เมื่อเปรียบเทียบค่าใช้จ่ายเฉลี่ยในการรับบริการสาธารณสุขกับการสำรวจที่ผ่านมา พบว่าผู้ป่วยที่ไม่ต้องนอนพักรักษาในสถานพยาบาลและผู้ป่วยที่ต้องนอนพักรักษาในสถานพยาบาลมีค่าใช้จ่ายเฉลี่ยลดลงจาก 164 บาทในปี 2549 เป็น 157 บาทในปี 2552 และจาก 2,346 บาทในปี 2549 เป็น 1,919 บาทในปี 2552 ตามลำดับ

สำหรับค่าใช้จ่ายเฉลี่ยของผู้ที่รับบริการส่งเสริมสุขภาพ พบว่ามีแนวโน้มที่ลดลงเช่นกัน จาก 144 บาท ในปี 2546 เป็น 127 บาทในปี 2552 ซึ่งในการสำรวจครั้งนี้ไม่มีข้อมูลเกี่ยวกับค่าใช้จ่ายเฉลี่ยของผู้ที่รับบริการทันตกรรม

ตาราง 8 ค่าใช้จ่ายเฉลี่ยในการรับบริการสาธารณสุข จำแนกตามประเภทการรับบริการสาธารณสุข (ปี 2549 และ 2552)

ประเภทการรับบริการสาธารณสุข	ค่าใช้จ่ายเฉลี่ย (บาท) <sup>1/</sup>	
	ปี 2549	ปี 2552
การป่วยที่ไม่ต้องนอนพักรักษาในสถานพยาบาล <sup>2/</sup>	164	157
การป่วยที่ต้องนอนพักรักษาในสถานพยาบาล <sup>3/</sup>	2,346	1,919
การรับบริการส่งเสริมสุขภาพ <sup>2/</sup>	144 <sup>4/</sup>	127

1/ รวมผู้ที่ไม่เสียค่าใช้จ่ายในการรักษาพยาบาล / รับบริการ

2/ ระหว่าง 1 เดือนก่อนวันสัมภาษณ์

3/ ระหว่าง 12 เดือนก่อนวันสัมภาษณ์

4/ เป็นข้อมูลที่สำรวจในปี 2546 เนื่องจากปี 2549 ไม่มีข้อมูลการส่งเสริมสุขภาพ

## 1.6 การใช้สวัสดิการค่ารักษาพยาบาล

จากผลการสำรวจการใช้สวัสดิการฯ ของผู้เจ็บป่วยหรือผู้ที่ใช้บริการสาธารณสุขที่มีสวัสดิการฯ พบว่ามากกว่าครึ่งจะใช้สวัสดิการค่ารักษาพยาบาลที่ตนเองมี โดยสวัสดิการฯ ที่ใช้มากที่สุด คือ บัตรประกันสุขภาพ และสำหรับผู้ที่มีสวัสดิการแต่ไม่ใช้สวัสดิการฯ นั้นพบสูงสุดในผู้ป่วยที่ไม่ต้องนอนพักในสถานพยาบาล (ร้อยละ 39.1) รองลงมา คือ ผู้ที่รับบริการทันตกรรม ผู้ที่รับบริการส่งเสริมสุขภาพ และผู้ป่วยที่ต้องนอนพักรักษาในสถานพยาบาล (ร้อยละ 31.6 ร้อยละ 16.9 และร้อยละ 8.7 ตามลำดับ)

ตาราง 9 ร้อยละของประชากรที่ใช้บริการสาธารณสุข จำแนกตามการใช้สวัสดิการค่ารักษาพยาบาล และประเภทสวัสดิการฯ ที่ใช้ (ปี 2552)

การใช้สวัสดิการรักษาพยาบาลและประเภทสวัสดิการฯ ที่ใช้	ร้อยละของประชากรใช้บริการสาธารณสุข			
	การป่วยที่ต้องนอนพักรักษาในสถานพยาบาล <sup>1/</sup>	การส่งเสริมสุขภาพ <sup>1/</sup>	การป่วยที่ต้องนอนพักรักษาในสถานพยาบาล <sup>2/</sup>	ทันตกรรม <sup>2/</sup>
รวม	100.0	100.0	100.0	100.0
มีและใช้สวัสดิการค่ารักษาพยาบาล	60.9	83.1	91.3	68.4
บัตรประกันสุขภาพ(บัตรทอง)	47.1	64.8	67.9	46.3
ประกันสังคม / กองทุน	5.1	6.8	9.8	10.2
เงินทดแทนสวัสดิการข้าราชการ / ข้าราชการบำนาญ/รัฐวิสาหกิจ	7.1	10.5	8.3	9.4
ประกันสุขภาพกับบริษัทประกัน	1.0	0.7	4.5	1.5
สวัสดิการจัดโดยนายจ้าง	0.2	0.1	0.3	0.6
อื่นๆ	0.5	0.2	0.6	0.3
มีสวัสดิการค่ารักษาพยาบาลไม่ใช้	39.1	16.9	8.7	31.6

1/ ระหว่าง 1 เดือนก่อนวันสัมภาษณ์

2/ ระหว่าง 12 เดือนก่อนวันสัมภาษณ์

## 2. พฤติกรรมการบริโภคอาหารของประชากร

### 2.1 การบริโภคอาหารมือหลัก

จากผลการสำรวจ พบว่าประชากรอายุ 6 ปีขึ้นไป ร้อยละ 87.1 บริโภคอาหารมือหลักในแต่ละวันครบ 3 มื้อ รองลงมา คือ บริโภคอาหาร 2 มื้อและบริโภคมากกว่า 3 มื้อ (ร้อยละ 8.0 และร้อยละ 4.7 ตามลำดับ) ส่วนผู้ที่บริโภคอาหาร 1 มื้อต่อวันมีเพียงร้อยละ 0.2

หากจำแนกตามกลุ่มวัย พบว่าวัยเด็ก (6-14 ปี) มีสัดส่วนของการบริโภคอาหารมือหลักครบ 3 มื้อสูงสุด (ร้อยละ 90.1) รองลงมา คือ วัยสูงอายุ (60 ปีขึ้นไป) วัยเยาวชน (15-24 ปี) และต่ำสุดคือวัยทำงาน (25 – 59 ปี) สำหรับการบริโภคอาหารมือหลักที่มากกว่า 3 มื้อ ซึ่งเป็นปัจจัยหนึ่งของโรคอ้วนในประชากร พบว่าจะสัมพันธ์กับกลุ่มวัย โดยวัยเด็กจะมีสัดส่วนสูงสุด และจะลดลงตามกลุ่มอายุที่เพิ่มขึ้น

ตารางที่ 10 ร้อยละของประชากรอายุ 6 ปีขึ้นไป จำแนกตามการบริโภคอาหารมือหลัก และกลุ่มอายุ (ปี 2552)

กลุ่มอายุ	การบริโภคอาหารมือหลัก			
	มากกว่า 3 มื้อ	3 มื้อ	2 มื้อ	1 มื้อ
รวม	4.7	87.1	8.0	0.2
6-14 ปี	7.1	90.1	2.7	0.1
15-24 ปี	5.1	87.2	7.6	0.1
25-59 ปี	4.4	86.0	9.4	0.2
60 ปีขึ้นไป	3.9	88.5	7.5	0.1

### 2.2 การบริโภคอาหารมือหลักครบ 3 มื้อ

เมื่อเปรียบเทียบกับปี 2548 พบว่าประชากรอายุ 6 ปีขึ้นไป มีพฤติกรรมการบริโภคอาหารมือหลักครบ 3 มื้อเพิ่มขึ้นจากร้อยละ 82.2 ในปี 2548 เป็นร้อยละ 87.1 ในปี 2552

ประชากรวัยเด็ก ซึ่งมีสัดส่วนการบริโภคอาหารมือหลักครบ 3 มื้อสูงสุดนั้นมีสัดส่วนของการบริโภคอาหารมือหลักครบ 3 มื้อเพิ่มขึ้นอีก ร้อยละ 2.9 ส่วนกลุ่มอายุอื่นๆ พบว่ามีสัดส่วนดังกล่าวเพิ่มขึ้นอย่างเห็นได้ชัด โดยเฉพาะเยาวชน (15-24 ปี) และผู้สูงอายุ (60 ปีขึ้นไป) คือ เพิ่มขึ้นร้อยละ 6.9 และ 5.8 ตามลำดับ

แผนภูมิ 14 ร้อยละของประชากรอายุ 6 ปีขึ้นไป ที่บริโภคอาหารมือหลักครบ 3 มื้อ จำแนกตามกลุ่มอายุ (ปี 2548 และ 2552)

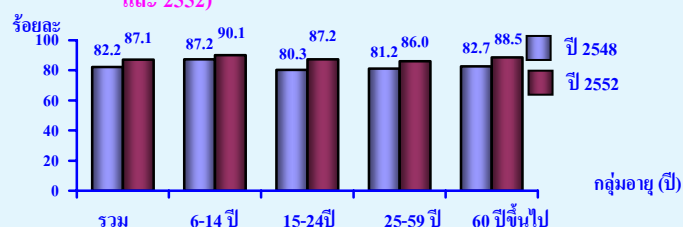



### 2.3 การบริโภคอาหารว่าง

ผลการสำรวจพบว่า ผู้ที่บริโภคอาหารว่าง มีทั้งสิ้น 46.8 ล้านคน หรือประมาณ 3 ใน 4 ของ ประชากรอายุ 6 ปีขึ้นไป (ร้อยละ 76.3) โดย ประชากรวัยเด็กมีอัตราการบริโภคอาหารว่างสูงสุด (ร้อยละ 87.6) รองลงมาคือ วัยเยาวชน (ร้อยละ 82.6) วัยทำงาน (ร้อยละ 74.1) และต่ำสุดคือ วัยสูงอายุ (ร้อยละ 64.9)

แผนภูมิ 15 ร้อยละของประชากรอายุ 6 ปีขึ้นไป จำแนกตาม การบริโภคอาหารว่าง และกลุ่มอายุ (ปี 2552)

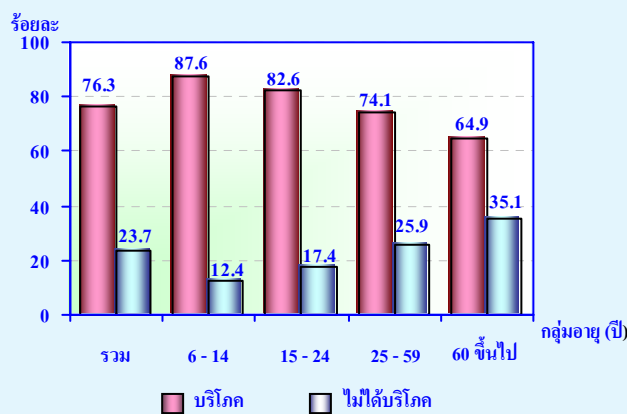

ในกลุ่มผู้ที่ทานอาหารว่างนั้น เกือบครึ่งหนึ่งที่ทานเพราะอยากทาน (ร้อยละ 48.6) รองลงมาคือ ทานเพราะหิว (ร้อยละ 35.8) และเพราะได้เวลาทาน/ เเคทานเป็นประจำ (ร้อยละ 15.6) โดยในกลุ่ม เยาวชนเป็นกลุ่มที่ทานเพราะอยากทานสูงสุด (ร้อยละ 52.0) และมีลักษณะเดียวกันในกลุ่มอายุอื่น

แผนภูมิ 16 ร้อยละของประชากรอายุ 6 ปีขึ้นไปที่บริโภคอาหารว่าง จำแนกตามสาเหตุที่บริโภคอาหารว่าง และกลุ่มอายุ (ปี 2552)

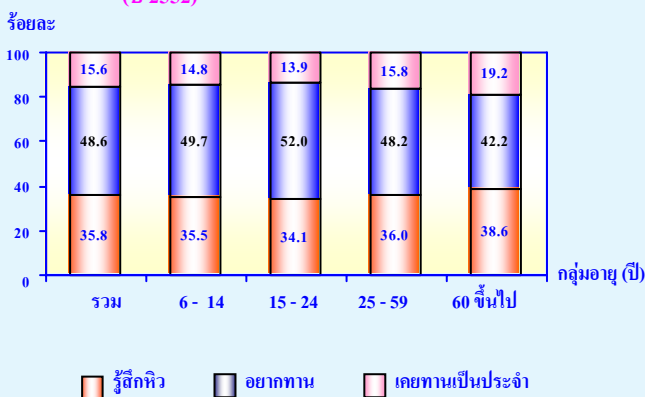

### 2.4 รสชาติอาหารมื้อหลักที่รับประทานเป็นประจำ

สำหรับรสชาติอาหารที่ทานเป็นประจำ พบว่าประชากรอายุ 6 ปีขึ้นไปส่วนใหญ่ทานรสจืด (ร้อยละ 36.8) รองลงมาคือ รสเผ็ด (ร้อยละ 28.7) รสเค็ม (ร้อยละ 13.0) รสหวาน (ร้อยละ 11.2) และ รสอื่นๆ เช่น รสเปรี้ยว และรสชาติกลางๆ เป็นต้น (ร้อยละ 10.3)

เมื่อพิจารณาตามกลุ่มวัย พบว่า รสชาติอาหารมื้อหลักที่บริโภคเป็นประจำมีลักษณะแตกต่างกันตามวัย คือ วัยเด็กเกินกว่าครึ่งหนึ่ง บริโภคอาหารรสจืดเป็นประจำ รองลงมาคือรสหวาน ส่วนเยาวชนและวัยทำงานบริโภคอาหารรสเผ็ด มากขึ้นและรสจืดน้อยลง แต่เมื่อเข้าสู่วัยสูงอายุ จะบริโภคอาหารรสจืดมากขึ้นและรสเผ็ดลดลง

แผนภูมิ 17 ร้อยละของประชากรอายุ 6 ปีขึ้นไป จำแนกตามรสชาติอาหารมื้อหลักที่ทานเป็นประจำ และกลุ่มอายุ (ปี 2552)

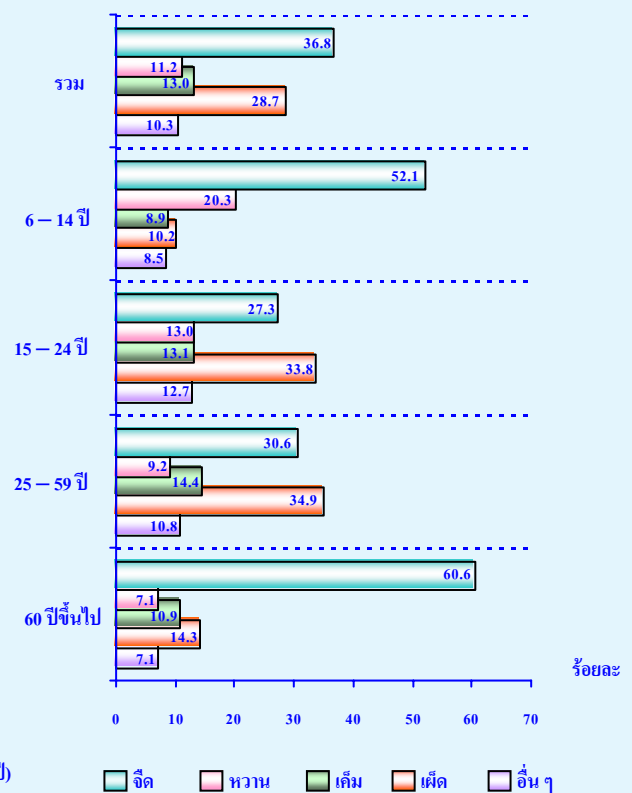

เมื่อพิจารณาตามภาค พบว่าเกือบทุกภาค จะบริโภคอาหารมื้อหลักรสชาติจืดมากที่สุด รองลงมาคือรสชาติเผ็ด ยกเว้นในภาคใต้ที่จะทานอาหารมื้อหลักรสชาติเผ็ดมากที่สุด และรสชาติจืดรองลงมา (ร้อยละ 39.9 และร้อยละ 27.8 ตามลำดับ)

**แผนภูมิ 18 ร้อยละของประชากรอายุ 6 ปีขึ้นไป จำแนกตามรสชาติอาหารมื้อหลักที่ทานเป็นประจำ และภาค (ปี 2552)**

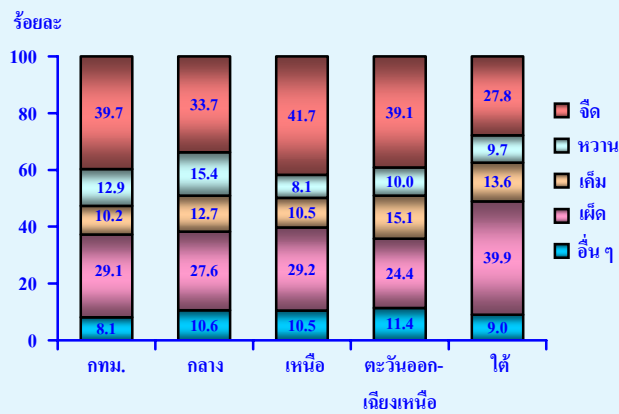

## 2.5 วิธีปรุงอาหารที่รับประทานเป็นประจำ

ประชากรอายุ 6 ปีขึ้นไปมากกว่าครึ่งหนึ่ง (ร้อยละ 57.7) ทานอาหารที่ปรุงด้วยวิธีต้มหรือลวกสุก รองลงมาคือ ผัด ทอด ปิ้ง/ย่าง ตุ่น/นึ่ง และวิธีอื่น ๆ

ประชากรในภาคกลางและกรุงเทพมหานคร มีสัดส่วนการทานอาหารที่ปรุงโดยใช้น้ำมัน ได้แก่ อาหารประเภทผัดและทอดสูงกว่า ภาคอื่นๆ (ร้อยละ 48.5 และร้อยละ 41.9 ตามลำดับ) สำหรับภาคใต้ ภาคเหนือ และภาคตะวันออกเฉียงเหนือมากกว่าร้อยละ 60 ที่ทานอาหารปรุงด้วยวิธีต้มหรือลวกสุก แต่เป็นที่น่าสังเกตว่าการทานอาหารที่ปรุงด้วยวิธีปิ้ง/ย่าง พบสูงสุดในภาคตะวันออกเฉียงเหนือ (ร้อยละ 6.8)

**แผนภูมิ 19 ร้อยละของประชากรอายุ 6 ปีขึ้นไป จำแนกตามวิธีปรุงอาหารที่ทานเป็นประจำ และภาค (ปี 2552)**

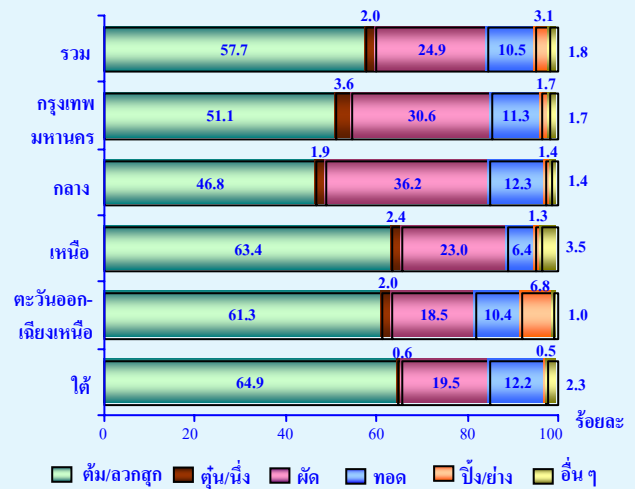

## 2.6 ความถี่การบริโภคอาหารแต่ละกลุ่มอาหาร

เมื่อจำแนกอาหารเป็น 8 กลุ่ม พบว่าการบริโภคอาหารกลุ่มที่ร่างกายต้องการเป็นประจำ ได้แก่ กลุ่มเนื้อสัตว์และผลิตภัณฑ์ ผู้ที่ทาน 3-4 วันขึ้นไป/สัปดาห์ มีสัดส่วนสูงสุด (ร้อยละ 79.7) และพบว่าสัดส่วนการทานอาหารกลุ่มเนื้อสัตว์และผลิตภัณฑ์จะเริ่มลดลงตามกลุ่มอายุที่มากขึ้น

กลุ่มผัก/ผลไม้สด พบว่าร้อยละ 90.4 เป็นผู้ที่ทาน 3-4 วันขึ้นไป/สัปดาห์ และมีผู้ที่ทานทุกวันเกินครึ่งหนึ่ง (ร้อยละ 58.0) และพบว่ากลุ่มอายุที่มากขึ้นจะมีสัดส่วนที่ทานทุกวันเพิ่มขึ้นตามลำดับ

สำหรับกลุ่มผลิตภัณฑ์เสริมอาหารและกลุ่มแร่ธาตุ วิตามิน พบว่ามีเพียงร้อยละ 9.2 และร้อยละ 11.7 ที่ทาน โดยในกลุ่มผู้สูงอายุมีสัดส่วนของการทานอาหารกลุ่มผลิตภัณฑ์เสริมอาหารและกลุ่มแร่ธาตุ วิตามินสูงกว่ากลุ่มอายุอื่นๆ (ร้อยละ 15.8 และร้อยละ 16.9 ตามลำดับ)

ตาราง 11 ร้อยละของประชากรอายุ 6 ปีขึ้นไป จำแนกตามความถี่ในการทานอาหารที่ส่งเสริมสุขภาพต่อสัปดาห์ และกลุ่มอายุ (ปี 2552)

กลุ่มอาหาร และกลุ่มอายุ (ปี)	ความถี่ในการบริโภค (ต่อสัปดาห์)				
	ไม่ทาน	ทาน 1-2 วัน	ทาน 3-4 วัน	ทาน 5-6 วัน	ทานทุกวัน
<b>กลุ่มเนื้อสัตว์และผลิตภัณฑ์</b>	<b>1.7</b>	<b>18.6</b>	<b>24.6</b>	<b>17.5</b>	<b>37.6</b>
6-14	0.9	16.4	24.0	18.7	39.9
15-24	1.0	16.9	24.4	18.0	39.7
25-59	1.6	18.1	24.6	17.5	38.1
60 ปีขึ้นไป	3.9	26.0	25.2	15.0	29.9
<b>กลุ่มผักและผลไม้สด</b>	<b>1.1</b>	<b>8.5</b>	<b>15.7</b>	<b>16.7</b>	<b>58.0</b>
6-14	2.4	14.0	20.6	15.2	47.8
15-24	0.8	8.4	16.9	18.1	55.8
25-59	0.8	7.4	14.6	16.8	60.4
60 ปีขึ้นไป	1.0	7.7	13.6	16.4	61.3
<b>กลุ่มผลิตภัณฑ์นม</b>	<b>90.8</b>	<b>5.2</b>	<b>1.6</b>	<b>0.6</b>	<b>1.8</b>
6-14	94.5	2.9	1.2	0.4	1.1
15-24	93.8	4.0	0.9	0.4	1.0
25-59	90.4	5.5	1.7	0.6	1.8
60 ปีขึ้นไป	84.2	8.1	2.6	1.3	3.8
<b>กลุ่มเครื่องดื่ม</b>	<b>88.3</b>	<b>5.6</b>	<b>2.1</b>	<b>0.7</b>	<b>3.2</b>
6-14	87.3	5.6	2.5	1.1	3.4
15-24	90.6	5.2	1.9	0.4	1.9
25-59	89.0	5.5	1.9	0.6	3.0
60 ปีขึ้นไป	83.1	6.7	2.8	1.3	6.2

ส่วนอาหารในกลุ่มที่ส่งผลเสียต่อสุขภาพหากบริโภคมากเกินไป ได้แก่ กลุ่มอาหารที่มีไขมันสูง กลุ่มขนมสำหรับทานเล่น/ขนมกรุบกรอบ กลุ่มอาหารประเภทจานด่วนทางตะวันตก และกลุ่มเครื่องดื่มประเภทน้ำอัดลม/เครื่องดื่มที่มีรสหวานนั้น พบว่าในกลุ่มอาหารที่มีไขมันสูงส่วนใหญ่ประชากรอายุ 6 ปีขึ้นไปทาน 1-2 วัน/สัปดาห์ (ร้อยละ 47.3) รองลงมาคือทาน 3-4 วัน/สัปดาห์ และมีประมาณร้อยละ 10 ที่ไม่ทาน ซึ่งสัดส่วนที่ไม่ทานนั้นจะมีความสัมพันธ์กับกลุ่มอายุ คือกลุ่มอายุที่มากขึ้นจะมีสัดส่วนที่ไม่ทานเพิ่มขึ้นตามลำดับ

สำหรับกลุ่มขนมสำหรับทานเล่น/ขนมกรุบกรอบ พบว่า เกือบครึ่งหนึ่งที่ไม่มีทาน (ร้อยละ 49.0) และเมื่อพิจารณาความถี่ของการทานขนมกรุบกรอบตามกลุ่มวัย พบว่ากลุ่มวัยเด็ก(6-14 ปี)

ทานทุกวัน สูงกว่าวัยอื่น คือ ร้อยละ 36.8 ส่วนวัยเยาวชนและวัยทำงานส่วนใหญ่จะทาน 1-2 วัน/สัปดาห์ รองลงมาคือ 3-4 วัน/สัปดาห์

กลุ่มอาหารประเภทจานด่วนทางตะวันตก พบว่ามากกว่า 4 ใน 5 ที่ไม่ทาน (ร้อยละ 85.8) และพบว่ากลุ่มอายุที่มากขึ้นจะมีสัดส่วนที่ไม่ทานเพิ่มขึ้นตามลำดับ

ส่วนกลุ่มเครื่องดื่มประเภทน้ำอัดลม/เครื่องดื่มที่มีรสหวาน พบว่าประมาณ 1 ใน 3 ไม่ดื่ม (ร้อยละ 31.3) ส่วนกลุ่มที่ดื่มพบว่ามีส่วนของการดื่มทุกวันและดื่ม 1-2 วัน/สัปดาห์ใกล้เคียงกันคือ ร้อยละ 25.3 และร้อยละ 22.9 ตามลำดับ และพบว่าผู้ที่อยู่ในวัยทำงานดื่มเครื่องดื่มประเภทน้ำอัดลมฯ ทุกวันถึงร้อยละ 31.3

ตาราง 12 ร้อยละของประชากรอายุ 6 ปีขึ้นไป จำแนกตามความถี่ในการทานอาหารที่เสี่ยงต่อสุขภาพต่อสัปดาห์ และกลุ่มอายุ (ปี 2552)

กลุ่มอาหาร และกลุ่มอายุ (ปี)	ความถี่ในการบริโภค (ต่อสัปดาห์)				
	ไม่ทาน	ทาน 1-2 วัน	ทาน 3-4 วัน	ทาน 5-6 วัน	ทานทุกวัน
<b>กลุ่มอาหารไขมันสูง</b>	<b>10.0</b>	<b>47.3</b>	<b>25.3</b>	<b>9.3</b>	<b>8.1</b>
6-14	5.3	43.1	29.7	11.2	10.7
15-24	6.2	47.3	26.7	10.6	9.2
25-59	10.2	47.9	25.0	9.1	7.8
60 ปีขึ้นไป	19.7	49.0	20.1	5.8	5.4
<b>กลุ่มขนมสำหรับทานเล่น/ขนมกรุบกรอบ</b>	<b>49.0</b>	<b>26.4</b>	<b>10.7</b>	<b>4.9</b>	<b>9.1</b>
6-14	4.1	21.1	22.3	15.8	36.8
15-24	23.8	36.0	20.0	7.8	12.3
25-59	60.9	27.5	6.7	2.1	2.8
60 ปีขึ้นไป	80.9	14.1	2.9	0.7	1.3
<b>กลุ่มอาหารประเภทจานด่วนทางตะวันตก</b>	<b>85.8</b>	<b>11.8</b>	<b>1.6</b>	<b>0.6</b>	<b>0.3</b>
6-14	76.5	18.9	2.9	1.2	0.5
15-24	76.6	19.3	2.7	1.0	0.3
25-59	88.6	9.6	1.1	0.4	0.3
60 ปีขึ้นไป	96.6	3.0	0.3	0.1	0.1
<b>กลุ่มเครื่องดื่มประเภทน้ำอัดลมและเครื่องดื่มที่มีรสหวาน</b>	<b>31.3</b>	<b>22.9</b>	<b>13.6</b>	<b>6.8</b>	<b>25.3</b>
6-14	31.3	28.8	19.5	7.2	13.2
15-24	25.6	27.7	18.5	7.4	20.9
25-59	27.8	21.3	12.2	7.4	31.3
60 ปีขึ้นไป	55.4	17.0	6.5	3.1	18.1

### 3. พฤติกรรมการสูบบุหรี่และดื่มสุราของประชากร

#### 3.1 การสูบบุหรี่

ผลการสำรวจประชากรอายุ 15 ปีขึ้นไป จำนวน 52.7 ล้านคน พบว่ามีผู้ที่สูบบุหรี่ 10.9 ล้านคน (ร้อยละ 20.7) โดยเป็นผู้ที่สูบบุหรี่เป็นประจำ ร้อยละ 18.1 และสูบบุหรี่เป็นบางครั้งร้อยละ 2.6

เมื่อพิจารณาเฉพาะผู้ที่มีอายุ 15 ปีขึ้นไป ที่สูบบุหรี่เป็นประจำ พบว่า มีการสูบบุหรี่ลดลงจากร้อยละ 19.5 ในปี 2547 เป็นร้อยละ 18.1 ในปี 2552 โดยผู้ชายมีพฤติกรรมการสูบบุหรี่เป็นประจำลดลง แต่เพิ่มขึ้นเล็กน้อยในผู้หญิง

แผนภูมิ 20 ร้อยละของประชากรอายุ 15 ปีขึ้นไปที่สูบบุหรี่เป็นประจำ จำแนกตามเพศ (ปี 2547 - 2552)

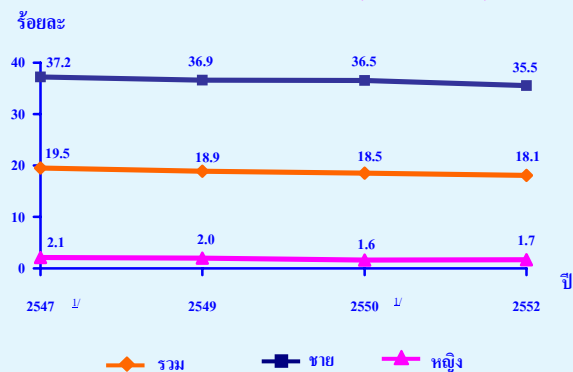

หากพิจารณาตามกลุ่มอายุ พบว่ากลุ่มอายุ 15-24 ปี มีแนวโน้มการสูบบุหรี่เป็นประจำเพิ่มขึ้นจากร้อยละ 11.2 ในปี 2547 เป็นร้อยละ 12.9 ในปี 2552 ในขณะที่กลุ่มอายุอื่นๆ กลับมีแนวโน้มการสูบบุหรี่เป็นประจำลดลง

แผนภูมิ 21 ร้อยละของประชากรอายุ 15 ปีขึ้นไปที่สูบบุหรี่เป็นประจำ จำแนกตามกลุ่มอายุ (ปี 2547 - 2552)

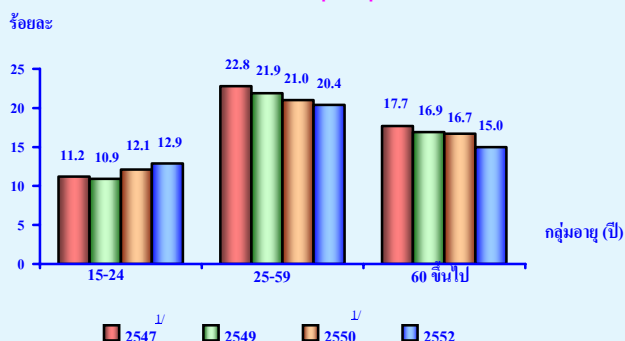

#### 3.2 การดื่มสุรา

ผลการสำรวจประชากรอายุ 15 ปีขึ้นไป พบว่ามีผู้ที่ดื่มสุราหรือเครื่องดื่มนมเมาจำนวน 16.9 ล้านคน (ร้อยละ 32.0) และมีแนวโน้มที่เพิ่มขึ้น คือ จากร้อยละ 30.0 ในปี 2550 เป็นร้อยละ 32.0 ในปี 2552 และหากพิจารณาตามเพศ พบว่า ทั้งชายและหญิงมีการดื่มสุราฯ ที่เพิ่มขึ้นจากปี 2550

แผนภูมิ 22 ร้อยละของประชากรอายุ 15 ปีขึ้นไปที่ดื่มสุราหรือเครื่องดื่มนมเมา จำแนกตามเพศ (ปี 2547 - 2552)

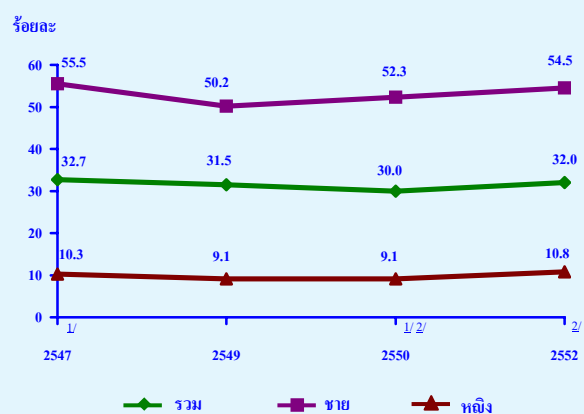

หากพิจารณาตามกลุ่มอายุ พบว่าทุกกลุ่มอายุมีทิศทางการดื่มสุราหรือเครื่องดื่มนมเมาที่เพิ่มขึ้นจากปี 2550

แผนภูมิ 23 ร้อยละของประชากรอายุ 15 ปีขึ้นไปที่ดื่มสุราหรือเครื่องดื่มนมเมา จำแนกตามกลุ่มอายุ (ปี 2547 - 2552)

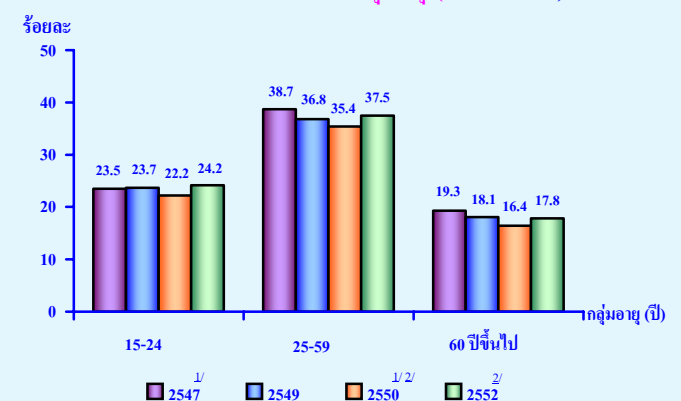

1/ จากการสำรวจพฤติกรรมการสูบบุหรี่และดื่มสุราของประชากร

2/ การดื่มสุราหรือเครื่องดื่มนมเมา ระหว่าง 12 เดือนก่อนวันสัมภาษณ์

ตารางสถิติ

*Statistical Tables*

*ตอนที่ 1 อหามัยและสวัสดิการ*

*Part 1 Health and Welfare*

## สารบัญตารางสถิติ

### ส่วนที่ 1 อนามัยและสวัสดิการ

- ตารางที่ 1 จำนวนประชากร จำแนกตามประเภทสวัสดิการคำรักษาพยาบาล เขตการปกครอง และภาค พ.ศ. 2552
- ตารางที่ 2 จำนวนประชากร จำแนกตามการเจ็บป่วยระหว่าง 1 เดือนก่อนวันสัมภาษณ์ เขตการปกครอง ภาค เพศ กลุ่มอายุ และการมีสวัสดิการคำรักษาพยาบาล พ.ศ. 2552
- ตารางที่ 3 จำนวนประชากรที่ป่วยหรือรู้สึกไม่สบายระหว่าง 1 เดือนก่อนวันสัมภาษณ์ จำแนกตาม จำนวนครั้งที่ป่วยหรือรู้สึกไม่สบาย เขตการปกครอง ภาค และเพศ พ.ศ. 2552
- ตารางที่ 4 จำนวนประชากรที่ป่วยหรือรู้สึกไม่สบายระหว่าง 1 เดือนก่อนวันสัมภาษณ์ จำแนกตาม กลุ่มโรค / อาการที่ป่วยครั้งสุดท้าย เขตการปกครอง ภาค และเพศ พ.ศ. 2552
- ตารางที่ 5 จำนวนประชากรที่ได้รับบาดเจ็บจากอุบัติเหตุหรือถูกทำร้ายร่างกายระหว่าง 1 เดือน ก่อนวันสัมภาษณ์ จำแนกตามจำนวนครั้งที่ได้รับอุบัติเหตุหรือถูกทำร้ายร่างกาย เขตการปกครอง ภาค และเพศ พ.ศ. 2552
- ตารางที่ 6 จำนวนประชากรที่ได้รับบาดเจ็บจากอุบัติเหตุหรือถูกทำร้ายร่างกายระหว่าง 1 เดือน ก่อนวันสัมภาษณ์ จำแนกตามสาเหตุที่ได้รับอุบัติเหตุหรือถูกทำร้ายร่างกายครั้งสุดท้าย เขตการปกครอง ภาค และเพศ พ.ศ. 2552
- ตารางที่ 7 จำนวนประชากรที่ได้รับบาดเจ็บจากอุบัติเหตุหรือถูกทำร้ายร่างกายระหว่าง 1 เดือน ก่อนวันสัมภาษณ์ จำแนกตามสถานที่ที่ได้รับอุบัติเหตุหรือถูกทำร้ายร่างกายครั้งสุดท้าย เขตการปกครอง ภาค และเพศ พ.ศ. 2552
- ตารางที่ 8 จำนวนประชากรที่เป็นโรคเรื้อรังหรือโรคประจำตัว จำแนกตามจำนวนโรคเรื้อรังหรือโรคประจำตัว เขตการปกครอง ภาค และเพศ พ.ศ. 2552
- ตารางที่ 9 จำนวนประชากรที่เป็นโรคเรื้อรังหรือโรคประจำตัว จำแนกตามกลุ่มโรคเรื้อรังหรือโรคประจำตัว เขตการปกครอง ภาค และเพศ พ.ศ. 2552
- ตารางที่ 10 จำนวนประชากรที่มีโรคเรื้อรังหรือโรคประจำตัว จำแนกตามจำนวนครั้งที่ไปรับบริการ ระหว่าง 1 เดือนก่อนวันสัมภาษณ์ เขตการปกครอง ภาค และเพศ พ.ศ. 2552
- ตารางที่ 11 จำนวนประชากรที่เจ็บป่วย จำแนกตามสาเหตุของการเจ็บป่วยครั้งสุดท้าย ในระหว่าง 1 เดือนก่อนวันสัมภาษณ์ เขตการปกครอง ภาค และเพศ พ.ศ. 2552

## สารบัญตารางสถิติ (ต่อ)

- ตารางที่ 12 จำนวนประชากรที่เจ็บป่วยระหว่าง 1 เดือนก่อนวันสัมภาษณ์ จำแนกตาม การหยุดกิจวัตรประจำวันในการเจ็บป่วยครั้งสุดท้าย เขตการปกครอง ภาค เพศ และสาเหตุของการเจ็บป่วยครั้งสุดท้าย พ.ศ. 2552
- ตารางที่ 13 จำนวนประชากรที่เจ็บป่วยระหว่าง 1 เดือนก่อนวันสัมภาษณ์ จำแนกตามวิธีการรักษา ในการเจ็บป่วยครั้งสุดท้าย เขตการปกครอง ภาค เพศ และสาเหตุของการเจ็บป่วย ครั้งสุดท้าย พ.ศ. 2552
- ตารางที่ 14 จำนวนประชากรที่เจ็บป่วยและไปสถานพยาบาลระหว่าง 1 เดือนก่อนวันสัมภาษณ์ จำแนกตามผู้ให้การรักษาในการเจ็บป่วยครั้งสุดท้าย เขตการปกครอง ภาค เพศ และสาเหตุของการเจ็บป่วยครั้งสุดท้าย พ.ศ. 2552
- ตารางที่ 15 จำนวนประชากรที่เจ็บป่วยและไปสถานพยาบาลระหว่าง 1 เดือนก่อนวันสัมภาษณ์ จำแนกตามประเภทบริการที่รักษาครั้งสุดท้าย เขตการปกครอง ภาค เพศ และสาเหตุของการเจ็บป่วยครั้งสุดท้าย พ.ศ. 2552
- ตารางที่ 16 จำนวนประชากรที่เจ็บป่วยและมีการรักษาพยาบาลระหว่าง 1 เดือนก่อนวันสัมภาษณ์ จำแนกตามคำพาหนะในการเจ็บป่วยครั้งสุดท้าย เขตการปกครอง ภาค เพศ และสาเหตุของการเจ็บป่วยครั้งสุดท้าย พ.ศ. 2552
- ตารางที่ 17 จำนวนประชากรที่เจ็บป่วยและมีการรักษาพยาบาลระหว่าง 1 เดือนก่อนวันสัมภาษณ์ จำแนกตามคำรักษาพยาบาลในการเจ็บป่วยครั้งสุดท้าย เขตการปกครอง ภาค เพศ และสาเหตุของการเจ็บป่วยครั้งสุดท้าย พ.ศ. 2552
- ตารางที่ 18 จำนวนประชากรที่เจ็บป่วยและมีการรักษาพยาบาลระหว่าง 1 เดือนก่อนวันสัมภาษณ์ จำแนกตามสวัสดิการคำรักษาพยาบาลที่ใช้ในการเจ็บป่วยครั้งสุดท้าย เขตการปกครอง ภาค เพศ และสาเหตุของการเจ็บป่วยครั้งสุดท้าย พ.ศ. 2552
- ตารางที่ 19 จำนวนประชากรที่เจ็บป่วยและมีการรักษาพยาบาล แต่ไม่ใช้สวัสดิการคำรักษาพยาบาล ในการเจ็บป่วยครั้งสุดท้ายระหว่าง 1 เดือนก่อนวันสัมภาษณ์ จำแนกตามสาเหตุที่ไม่ใช้ สวัสดิการฯ เขตการปกครอง ภาค และเพศ พ.ศ. 2552
- ตารางที่ 20 จำนวนประชากร จำแนกตามการใช้บริการส่งเสริมสุขภาพระหว่าง 1 เดือนก่อนวันสัมภาษณ์ จำนวนครั้งที่ใช้บริการฯ เขตการปกครอง ภาค เพศ กลุ่มอายุ และการมีสวัสดิการ ประกันสุขภาพ พ.ศ. 2552



## สารบัญตารางสถิติ (ต่อ)

- ตารางที่ 21 จำนวนประชากรที่ใช้บริการส่งเสริมสุขภาพระหว่าง 1 เดือนก่อนวันสัมภาษณ์ จำแนกตามประเภทของบริการฯ ที่ใช้ครั้งสุดท้าย เขตการปกครอง ภาค และเพศ พ.ศ. 2552
- ตารางที่ 22 จำนวนประชากรที่ใช้บริการส่งเสริมสุขภาพระหว่าง 1 เดือนก่อนวันสัมภาษณ์ จำแนกตามสถานที่ในการใช้บริการฯ ครั้งสุดท้าย เขตการปกครอง ภาค และเพศ พ.ศ. 2552
- ตารางที่ 23 จำนวนประชากรที่ใช้บริการส่งเสริมสุขภาพระหว่าง 1 เดือนก่อนวันสัมภาษณ์ จำแนกตามค่าพาหนะครั้งสุดท้าย เขตการปกครอง ภาค และเพศ พ.ศ. 2552
- ตารางที่ 24 จำนวนประชากรที่ใช้บริการส่งเสริมสุขภาพระหว่าง 1 เดือนก่อนวันสัมภาษณ์ จำแนกตามค่าใช้บริการฯ ครั้งสุดท้าย เขตการปกครอง ภาค และเพศ พ.ศ. 2552
- ตารางที่ 25 จำนวนประชากรที่ใช้บริการส่งเสริมสุขภาพระหว่าง 1 เดือนก่อนวันสัมภาษณ์ จำแนกตามสวัสดิการประกันสุขภาพที่ใช้ในครั้งสุดท้าย เขตการปกครอง ภาค และเพศ พ.ศ. 2552
- ตารางที่ 26 จำนวนประชากรที่ใช้บริการการส่งเสริมสุขภาพระหว่าง 1 เดือนก่อนวันสัมภาษณ์ แต่ไม่ใช้สวัสดิการประกันสุขภาพในการใช้บริการครั้งสุดท้าย จำแนกตามสาเหตุที่ไม่ใช้สวัสดิการฯ เขตการปกครองภาค และเพศ พ.ศ. 2552
- ตารางที่ 27 จำนวนประชากร จำแนกตามการเข้าพักรักษาในสถานพยาบาลระหว่าง 12 เดือนก่อนวันสัมภาษณ์ จำนวนครั้งที่เข้าพักรักษา เขตการปกครอง ภาค เพศ กลุ่มอายุ และการมีสวัสดิการค่ารักษาพยาบาล พ.ศ. 2552
- ตารางที่ 28 จำนวนประชากรที่เข้าพักรักษาในสถานพยาบาลรักษาระหว่าง 12 เดือนก่อนวันสัมภาษณ์ จำแนกตามสาเหตุที่เข้าพักรักษาครั้งสุดท้าย เขตการปกครอง ภาค และเพศ พ.ศ. 2552
- ตารางที่ 29 จำนวนประชากรที่เข้าพักรักษาระหว่าง 12 เดือนก่อนวันสัมภาษณ์ จำแนกตามประเภทสถานพยาบาลที่เข้าพักรักษาครั้งสุดท้าย เขตการปกครอง ภาค และสาเหตุที่เข้าพักรักษาครั้งสุดท้าย พ.ศ. 2552
- ตารางที่ 30 จำนวนประชากรที่เข้าพักรักษาระหว่าง 12 เดือนก่อนวันสัมภาษณ์ จำแนกตามสาเหตุที่เลือกเข้าพักรักษาในสถานพยาบาล เขตการปกครอง ภาค และสาเหตุที่เข้าพักรักษาครั้งสุดท้าย พ.ศ. 2552
- ตารางที่ 31 จำนวนประชากรที่เข้าพักรักษาระหว่าง 12 เดือนก่อนวันสัมภาษณ์ จำแนกตามจำนวนวันในการเข้าพักรักษาครั้งสุดท้าย เขตการปกครอง ภาค และสาเหตุที่เข้าพักรักษาครั้งสุดท้าย พ.ศ. 2552

## สารบัญตารางสถิติ (ต่อ)

- ตารางที่ 32 จำนวนประชากรที่เข้าพักรักษา ระหว่าง 12 เดือนก่อนวันสัมภาษณ์ จำแนกตามค่าพาหนะในการเข้าพักรักษาครั้งสุดท้าย เขตการปกครอง ภาค และสาเหตุที่เข้าพักรักษาครั้งสุดท้าย พ.ศ. 2552
- ตารางที่ 33 จำนวนประชากรที่เข้าพักรักษา ระหว่าง 12 เดือนก่อนวันสัมภาษณ์ จำแนกตามค่ารักษาพยาบาลในการเข้าพักรักษาครั้งสุดท้าย เขตการปกครอง ภาค และสาเหตุที่เข้าพักรักษาครั้งสุดท้าย พ.ศ. 2552
- ตารางที่ 34 จำนวนประชากรที่เข้าพักรักษา ระหว่าง 12 เดือนก่อนวันสัมภาษณ์ จำแนกตามสวัสดิการค่ารักษาพยาบาลที่ใช้ในการเข้าพักรักษาครั้งสุดท้าย เขตการปกครอง ภาค และสาเหตุที่เข้าพักรักษาครั้งสุดท้าย พ.ศ. 2552
- ตารางที่ 35 จำนวนประชากรที่เข้าพักรักษาในสถานพยาบาลระหว่าง 12 เดือนก่อนวันสัมภาษณ์ แต่ไม่ได้ใช้สวัสดิการค่ารักษาพยาบาลที่มี จำแนกตามสาเหตุที่ไม่ใช้สวัสดิการค่ารักษาพยาบาล เขตการปกครอง และภาค พ.ศ. 2552
- ตารางที่ 36 จำนวนประชากร จำแนกตามการรับบริการทันตกรรมระหว่าง 12 เดือนก่อนวันสัมภาษณ์ จำนวนครั้งที่รับบริการทันตกรรม เขตการปกครอง ภาค เพศ กลุ่มอายุ และการมีสวัสดิการประกันสุขภาพ พ.ศ. 2552
- ตารางที่ 37 จำนวนประชากรที่เข้ารับบริการทันตกรรมระหว่าง 12 เดือนก่อนวันสัมภาษณ์ จำแนกตามประเภทสถานพยาบาลที่รับบริการทันตกรรมครั้งสุดท้าย เขตการปกครอง ภาค และเพศ พ.ศ. 2552
- ตารางที่ 38 จำนวนประชากรที่เข้ารับบริการทันตกรรมระหว่าง 12 เดือนก่อนวันสัมภาษณ์ จำแนกตามประเภททันตกรรมที่รับบริการครั้งสุดท้าย เขตการปกครอง ภาค และเพศ พ.ศ. 2552
- ตารางที่ 39 จำนวนประชากรที่เข้ารับบริการทันตกรรมระหว่าง 12 เดือนก่อนวันสัมภาษณ์ จำแนกตามสวัสดิการประกันสุขภาพที่ใช้ครั้งสุดท้าย เขตการปกครอง ภาค และเพศ พ.ศ. 2552
- ตารางที่ 40 จำนวนประชากรที่เข้ารับบริการทันตกรรมระหว่าง 12 เดือนก่อนวันสัมภาษณ์ จำแนกตามสาเหตุที่ไม่ใช้สวัสดิการประกันสุขภาพ เขตการปกครอง ภาค และเพศ พ.ศ. 2552

ตารางที่ 1 จำนวนประชากร จำแนกตามประเภทสวัสดิการการรักษาพยาบาล เขตการปกครอง และภาค พ.ศ. 2552

Table 1 Number of population by type of health insurance, area and region, 2009

ประเภทสวัสดิการการรักษาพยาบาล	ทั่วราชอาณาจักร Whole kingdom			ภาค Region					Type of health insurance
	รวม	ในเขตเทศบาล	นอกเขตเทศบาล	กรุงเทพมหานคร	กลาง	เหนือ	ตะวันออกเฉียงเหนือ	ใต้	
	Total	Municipal area	Non - municipal area	Bangkok metropolis	Central	North	Northeast	South	
<b>รวม</b>	<b>66,788,572</b>	<b>20,552,804</b>	<b>46,235,767</b>	<b>6,860,934</b>	<b>15,838,216</b>	<b>12,119,426</b>	<b>22,738,919</b>	<b>9,231,076</b>	<b>Total</b>
ไม่มีสวัสดิการการรักษาพยาบาล	1,744,447	1,085,346	659,101	594,406	519,196	239,795	172,246	218,803	Have not health insurance
มีสวัสดิการการรักษาพยาบาล <sup>1/</sup>	65,044,125	19,467,458	45,576,666	6,266,528	15,319,020	11,879,631	22,566,673	9,012,273	Have health insurance <sup>1/</sup>
บัตรประกันสุขภาพ (บัตรทอง)	51,097,308	12,512,295	38,585,013	3,614,724	10,462,077	9,888,568	19,576,235	7,555,705	Universal coverage card (UC)
ประกันสังคม / กองทุนเงินทดแทน	8,362,406	4,098,617	4,263,789	1,814,735	3,610,011	997,865	1,166,008	773,787	Social security/worker compensated fund (SSS)
สวัสดิการข้าราชการ / ข้าราชการ บำนาญ / รัฐวิสาหกิจ	5,327,743	2,548,917	2,778,825	641,028	1,205,785	981,167	1,813,988	685,774	Civil servant medical benefits scheme (CSMBS)
ประกันสุขภาพกับบริษัทประกัน	2,423,139	1,478,628	944,511	723,920	721,519	349,366	363,627	264,707	Private health insurance
สวัสดิการโดยนายจ้าง	228,401	143,223	85,178	76,646	113,477	26,868	1,660	9,749	Health insurance covered by employer
อื่น ๆ	417,814	148,003	269,811	57,538	87,404	61,116	142,122	69,634	Others

1/ ตอบได้มากกว่า 1 คำตอบ

1/ More than 1 answer

ตารางที่ 2 จำนวนประชากร จำแนกตามการเจ็บป่วยระหว่าง 1 เดือนก่อนวันสัมภาษณ์ เขตการปกครอง ภาค เพศ กลุ่มอายุ และการมีสวัสดิการการรักษาพยาบาล พ.ศ. 2552

Table 2 Number of population by illness during 1 month before the date of interview, area, region, sex, age group and information on health insurance, 2009

การเจ็บป่วย	ทั่วราชอาณาจักร Whole kingdom			ภาค Region					Illness
	รวม	ในเขตเทศบาล	นอกเขตเทศบาล	กรุงเทพมหานคร	กลาง	เหนือ	ตะวันออกเฉียงเหนือ	ใต้	
	Total	Municipal area	Non - municipal area	Bangkok metropolis	Central	North	Northeast	South	
รวม	66,788,572	20,552,804	46,235,767	6,860,934	15,838,216	12,119,426	22,738,919	9,231,076	Total
ไม่เจ็บป่วย	47,389,610	14,944,551	32,445,059	4,963,922	11,156,944	7,978,128	16,483,240	6,807,376	No
เจ็บป่วย <sup>1/</sup>	19,398,962	5,608,254	13,790,708	1,897,012	4,681,272	4,141,298	6,255,679	2,423,700	Yes <sup>1/</sup>
ป่วย / รู้สึกไม่สบาย	13,542,944	3,661,984	9,880,960	1,292,051	3,070,530	2,928,674	4,592,225	1,659,464	Ill or not feeling well
อุบัติเหตุ / ถูกทำร้าย	1,654,921	526,759	1,128,161	144,149	516,049	266,711	512,449	215,561	Accident or physical violence
โรคเรื้อรัง / โรคประจำตัว	10,519,386	3,202,245	7,317,140	1,036,531	2,662,376	2,323,770	3,224,700	1,272,010	Chronic disease

1/ เจ็บป่วยได้มากกว่า 1 กรณี

1/ Illness more than 1 case

ตารางที่ 2 จำนวนประชากร จำแนกตามการเจ็บป่วยระหว่าง 1 เดือนก่อนวันสัมภาษณ์ เขตการปกครอง ภาค เพศ กลุ่มอายุ และการมีสวัสดิการการรักษาพยาบาล พ.ศ. 2552 (ต่อ)

Table 2 Number of population by illness during 1 month before the date of interview, area, region, sex, age group and information on health insurance, 2009 (Contd.)

การเจ็บป่วย	เพศ Sex		กลุ่มอายุ (ปี) Age group (Years)						การมีสวัสดิการการรักษาพยาบาล			Illness
	ชาย	หญิง	0-4	5-14	15-24	25-44	45-59	Information on health insurance		ไม่มี	มี	
								60 ขึ้นไป	60 and over			
รวม	Male	Female										Total
ไม่เจ็บป่วย	24,464,386	22,925,224	3,137,532	7,730,231	9,013,334	17,139,278	7,729,249	2,639,986	1,343,203	46,046,407	No	
เจ็บป่วย <sup>1/</sup>	8,353,595	11,045,367	1,362,770	1,879,843	1,491,289	4,641,390	5,056,125	4,967,545	401,245	18,997,717	Yes <sup>1/</sup>	
ป่วย / รู้สึกไม่สบาย	5,768,433	7,774,510	1,269,022	1,541,413	1,103,175	3,339,630	3,169,473	3,120,231	284,082	13,258,861		Ill or not feeling well
อุบัติเหตุ / ถูกทำร้าย	949,338	705,583	118,285	266,045	206,722	459,422	352,160	252,287	49,450	1,605,471		Accident or physical violence
โรคเรื้อรัง / โรคประจำตัว	4,217,140	6,302,246	195,499	409,195	462,682	2,067,282	3,380,203	4,004,524	167,764	10,351,622		Chronic disease

1/ เจ็บป่วยได้มากกว่า 1 กรณี

1/ Illness more than 1 case

ตารางที่ 3 จำนวนประชากรที่ป่วยหรือรู้สึกไม่สบายระหว่าง 1 เดือนก่อนวันสัมภาษณ์ จำแนกตามจำนวนครั้งที่ป่วยหรือรู้สึกไม่สบาย เขตการปกครอง ภาค และเพศ พ.ศ. 2552

Table 3 Number of population who were ill or not feeling well during 1 month before the date of interview by number of times getting ill or not feeling well, area, region and sex, 2009

จำนวนครั้งที่ป่วยหรือรู้สึกไม่สบาย	ทั่วราชอาณาจักร Whole kingdom			ภาค Region					เพศ Sex		Number of times getting ill or not feeling well	
	รวม	ในเขตเทศบาล	นอกเขตเทศบาล	กรุงเทพมหานคร	กลาง	เหนือ	ตะวันออกเฉียงเหนือ	ใต้	ชาย	หญิง		
	Total	Municipal area	Non - municipal area	Bangkok metropolis	Central	North	Northeast	South	Male	Female		
รวม	13,542,944	3,661,984	9,880,960	1,292,051	3,070,530	2,928,674	4,592,225	1,659,464	5,768,433	7,774,510	Total	
1 ครั้ง	8,144,417	2,354,459	5,789,958	866,070	1,619,707	1,688,287	2,939,160	1,031,194	3,567,644	4,576,773	Once	
2 - 3 ครั้ง	3,489,142	906,646	2,582,496	326,708	981,467	797,214	918,133	465,620	1,438,292	2,050,850	2 - 3 times	
4 - 5 ครั้ง	525,172	143,445	381,727	48,706	146,722	116,621	141,698	71,426	202,118	323,055	4 - 5 times	
6 ครั้งขึ้นไป	1,220,719	221,020	999,699	47,300	291,811	296,512	503,793	81,304	493,450	727,270	6 times and over	
ไม่ทราบ	163,493	36,413	127,079	3,268	30,823	30,041	89,440	9,921	66,929	96,564	Unknown	
เฉลี่ย <sup>1/</sup> (ครั้ง)	2.1	1.9	2.2	1.7	2.2	2.2	2.1	1.9	2.0	2.1	Average <sup>1/</sup> (Times)	

1/ ไม่รวมไม่ทราบจำนวนครั้งที่ป่วยหรือรู้สึกไม่สบาย

1/ Excluding unknown number of times getting ill or not feeling well

ตารางที่ 4 จำนวนประชากรที่ป่วยหรือรู้สึกไม่สบายระหว่าง 1 เดือนก่อนวันสัมภาษณ์ จำแนกตามกลุ่มโรคหรืออาการที่ป่วยครั้งสุดท้าย เขตการปกครอง ภาค และเพศ พ.ศ. 2552

Table 4 Number of population who were ill or not feeling well during 1 month before the date of interview by kind of diseases or symptoms in the last illness, area, region and sex, 2009

กลุ่มโรคหรืออาการที่ป่วย ครั้งสุดท้าย	ทั่วราชอาณาจักร Whole kingdom			ภาค Region					เพศ Sex		Kind of diseases or symptoms in the last illness
	รวม	ในเขตเทศบาล	นอกเขตเทศบาล	กรุงเทพมหานคร	กลาง	เหนือ	ตะวันออกเฉียงเหนือ	ใต้	ชาย	หญิง	
	Total	Municipal area	Non - municipal area	Bangkok metropolis	Central	North	Northeast	South	Male	Female	
รวม	13,542,944	3,661,984	9,880,960	1,292,051	3,070,530	2,928,674	4,592,225	1,659,464	5,768,433	7,774,510	Total
โรคระบบทางเดินหายใจ	5,093,416	1,440,834	3,652,582	578,279	962,084	1,198,601	1,730,415	624,036	2,335,279	2,758,137	Disease of the respiratory system
ท้องร่วง / ท้องเสีย / บิด	403,907	129,914	273,993	48,937	115,735	56,670	125,128	57,437	186,583	217,323	Diarrhea or dysentery
ปวดท้อง / ท้องอืด / ท้องเฟ้อ / โรคกระเพาะ	986,509	262,305	724,204	72,552	203,842	214,383	366,388	129,343	364,974	621,535	Stomachache / flatulence / gastritis
ปวดหลัง / ปวดกล้ามเนื้อ	2,342,736	541,317	1,801,419	139,985	508,475	573,859	863,561	256,857	1,033,498	1,309,239	Disease of the musculoskeletal system
ความเครียด / นอนไม่หลับ ปวดหัว	1,676,085	388,942	1,287,144	122,768	644,263	259,774	464,942	184,337	578,729	1,097,356	Disease of nervous system
โรคผิวหนัง / กลากเกลื้อน / ผดผื่น	211,189	49,989	161,200	15,559	41,294	65,620	64,715	24,001	97,484	113,705	Disease of skin
ตา / หู / คอ / จมูก	230,925	87,625	143,300	37,015	47,653	53,833	68,996	23,427	96,837	134,088	Disease of ear, throat, nose, eye
โรคในช่องปาก / ฟันผุ / โรคเหงือก	76,787	14,799	61,988	6,930	9,349	9,354	41,274	9,880	46,644	30,143	Disease of oral cavity
โรคเรื้อรัง / โรคประจำตัว	1,876,775	566,245	1,310,530	225,590	394,264	377,490	693,163	186,268	742,042	1,134,733	Chronic disease
โรคอื่นๆ	644,616	180,014	464,601	44,436	143,569	119,090	173,642	163,879	286,364	358,252	Others

ตารางที่ 5 จำนวนประชากรที่ได้รับบาดเจ็บจากอุบัติเหตุหรือถูกทำร้ายร่างกายระหว่าง 1 เดือนก่อนวันสัมภาษณ์ จำแนกตามจำนวนครั้งที่ได้รับอุบัติเหตุหรือถูกทำร้ายร่างกาย เขตการปกครอง ภาค และเพศ พ.ศ. 2552

Table 5 Number of population getting an accident or physical violence during 1 month before the date of interview by number of getting accident or physical violence, area, region and sex, 2009

จำนวนครั้งที่ได้รับบาดเจ็บ จากอุบัติเหตุหรือ ถูกทำร้ายร่างกาย	ทั่วราชอาณาจักร Whole kingdom			ภาค Region					เพศ Sex		Number of getting accident or physical violence
	รวม Total	ในเขตเทศบาล Municipal area	นอกเขตเทศบาล Non - municipal area	กรุงเทพมหานคร Bangkok metropolis	กลาง Central	เหนือ North	ตะวันออกเฉียงเหนือ Northeast	ใต้ South	ชาย Male	หญิง Female	
<b>รวม</b>	<b>1,654,921</b>	<b>526,759</b>	<b>1,128,161</b>	<b>144,149</b>	<b>516,049</b>	<b>266,711</b>	<b>512,449</b>	<b>215,561</b>	<b>949,338</b>	<b>705,583</b>	<b>Total</b>
1 ครั้ง	1,266,957	398,557	868,400	119,073	360,546	199,169	411,405	176,763	751,950	515,007	Once
2 - 3 ครั้ง	266,919	93,032	173,888	22,343	105,032	48,320	62,626	28,598	130,365	136,555	2 - 3 times
4 - 5 ครั้ง	25,360	4,931	20,429	a/	4,767	5,820	14,773	a/	15,969	9,391	4 - 5 times
6 ครั้งขึ้นไป	27,633	6,816	20,817	a/	14,461	2,251	4,425	6,496	17,778	9,855	6 times and over
ไม่ทราบ	68,051	23,424	44,627	2,733	31,243	11,152	19,219	3,704	33,276	34,775	Unknown
เฉลี่ย <sup>1/</sup> (ครั้ง)	1.4	1.3	1.4	1.2	1.5	1.4	1.3	1.4	1.4	1.4	Average <sup>1/</sup> (Times)

1/ ไม่รวมไม่ทราบจำนวนครั้งที่ได้รับอุบัติเหตุหรือถูกทำร้ายร่างกาย

1/ Excluding unknown number of getting accident or physical violence

a/ ไม่พบตัวอย่างในการสำรวจ

a/ Not found sample on survey



ตารางที่ 6 จำนวนประชากรที่ได้รับบาดเจ็บจากอุบัติเหตุหรือถูกทำร้ายร่างกายระหว่าง 1 เดือนก่อนวันสัมภาษณ์ จำแนกตามสาเหตุที่ได้รับอุบัติเหตุหรือถูกทำร้ายร่างกายครั้งสุดท้าย เขตการปกครอง ภาค และเพศ พ.ศ. 2552

Table 6 Number of population getting an accident or physical violence during 1 month before the date of interview by cause of accident or physical violence at the last time, area, region and sex, 2009

สาเหตุที่ได้รับบาดเจ็บจากอุบัติเหตุหรือถูกทำร้ายร่างกายครั้งสุดท้าย	ทั่วราชอาณาจักร Whole kingdom			ภาค Region					เพศ Sex		Cause of accident or physical violence at the last time
	รวม	ในเขตเทศบาล	นอกเขตเทศบาล	กรุงเทพมหานคร	กลาง	เหนือ	ตะวันออกเฉียงเหนือ	ใต้	ชาย	หญิง	
	Total	Municipal area	Non - municipal area	Bangkok metropolis	Central	North	Northeast	South	Male	Female	
<b>รวม</b>	<b>1,654,921</b>	<b>526,759</b>	<b>1,128,161</b>	<b>144,149</b>	<b>516,049</b>	<b>266,711</b>	<b>512,449</b>	<b>215,561</b>	<b>949,338</b>	<b>705,583</b>	<b>Total</b>
อุบัติเหตุจากยานพาหนะ											Traffic accident
รถจักรยานยนต์	375,763	99,025	276,738	38,151	105,001	66,049	132,429	34,133	252,891	122,872	Motrocycle
รถยนต์ รถกระบะ รถตู้	68,820	27,884	40,936	9,461	23,698	15,372	16,027	4,263	38,570	30,250	Car, Pick-up, Van
รถบรรทุกเล็ก รถบรรทุกใหญ่											Truck, Lorry,
รถยนต์โดยสารประจำทาง											Bus
อื่น ๆ เช่น เรือ เครื่องบิน ฯลฯ	14,361	6,680	7,681	1,393	979	2,676	7,154	2,159	12,112	2,249	Others
ถูกเครื่องจักรกลทำให้บาดเจ็บ หรือ	91,084	30,608	60,476	8,891	37,647	15,629	22,723	6,194	60,038	31,046	Machine or
ถูกสารเคมี/วัตถุมีพิษ											Chemical / toxic substance
ถูกสัตว์มีพิษกัดหรือต่อย/ถูกสัตว์ทำร้าย	155,252	36,887	118,365	6,879	35,475	34,316	57,798	20,784	82,688	72,565	Insect
พลัดตกหกล้ม	508,312	183,831	324,482	50,855	156,820	67,319	148,941	84,377	261,137	247,175	Falling down
อุบัติเหตุอื่น ๆ เช่น ตกน้ำ ฯลฯ	215,303	59,408	155,895	9,093	75,540	30,471	72,346	27,852	131,469	83,833	Others accident
ถูกทำร้าย											Violent
โดยใช้กำลังกาย หรือ	50,412	28,223	22,189	12,472	16,195	7,681	8,153	5,911	21,353	29,058	Force or others
วิธีอื่น ๆ เช่น ถูกยิง ฯลฯ											
โดยใช้วัตถุมีคม/ไม่มีคม เช่น มีด ไม้ ฯลฯ	122,360	35,320	87,040	3,421	49,357	22,792	29,970	16,821	63,739	58,621	Material
ไม่ทราบ	53,254	18,893	34,360	3,534	15,338	4,406	16,908	13,068	25,340	27,914	Unknown

ตารางที่ 7 จำนวนประชากรที่ได้รับบาดเจ็บจากอุบัติเหตุหรือถูกทำร้ายร่างกายระหว่าง 1 เดือนก่อนวันสัมภาษณ์ จำแนกตามสถานที่ที่ได้รับอุบัติเหตุหรือถูกทำร้ายร่างกายครั้งสุดท้าย  
เขตการปกครอง ภาค และเพศ พ.ศ. 2552

Table 7 Number of population getting an accident or physical violence during 1 month before the date of interview by place of getting accident or physical violence at the last time, area, region and sex, 2009

สถานที่ที่ได้รับ อุบัติเหตุหรือถูกทำร้าย ร่างกายครั้งสุดท้าย	ทั่วราชอาณาจักร Whole kingdom			ภาค Region					เพศ Sex		Place of getting accident or physical violence at the last time
	รวม Total	ในเขตเทศบาล Municipal area	นอกเขตเทศบาล Non - municipal area	กรุงเทพมหานคร Bangkok metropolis	กลาง Central	เหนือ North	ตะวันออกเฉียงเหนือ Northeast	ใต้ South	ชาย Male	หญิง Female	
<b>รวม</b>	<b>1,654,921</b>	<b>526,759</b>	<b>1,128,161</b>	<b>144,149</b>	<b>516,049</b>	<b>266,711</b>	<b>512,449</b>	<b>215,561</b>	<b>949,338</b>	<b>705,583</b>	<b>Total</b>
ภายในบ้าน/ บริเวณบ้าน	566,653	219,103	347,550	59,450	205,485	82,610	145,194	73,914	264,802	301,852	Home/ Courtyard
บนท้องถนน	556,588	181,689	374,899	64,061	157,466	94,409	181,586	59,065	353,034	203,553	Road
ในทุ่งนา/ ไร่/ สวน	190,808	18,239	172,569	1,069	33,197	43,191	76,047	37,305	109,543	81,265	Field/ Farm
โรงงาน/ สำนักงาน/ โรงเรียน	158,303	54,141	104,162	4,489	62,707	24,918	52,799	13,391	99,658	58,645	Factory/ Office/ School
อื่น ๆ <sup>1/</sup>	132,084	37,763	94,321	10,690	33,749	15,239	44,757	27,649	100,988	31,096	Others <sup>1/</sup>
ไม่ทราบ	50,484	15,823	34,661	4,391	23,446	6,344	12,067	4,237	21,312	29,172	Unknown

1/ เช่น แหล่งน้ำ สวนสาธารณะ เป็นต้น

1/ Such as water resource, public park, etc.

ตารางที่ 8 จำนวนประชากรที่เป็นโรคเรื้อรังหรือโรคประจำตัว จำแนกตามจำนวนโรคเรื้อรังหรือโรคประจำตัว เขตการปกครอง ภาค และเพศ พ.ศ. 2552

Table 8 Number of population having any chronic diseases by number of chronic diseases, area, region and sex, 2009

จำนวนโรคเรื้อรังหรือ โรคประจำตัว	ทั่วราชอาณาจักร Whole kingdom			ภาค Region					เพศ Sex		Number of chronic diseases
	รวม	ในเขตเทศบาล	นอกเขตเทศบาล	กรุงเทพมหานคร	กลาง	เหนือ	ตะวันออกเฉียงเหนือ	ใต้	ชาย	หญิง	
	Total	Municipal area	Non - municipal area	Bangkok metropolis	Central	North	Northeast	South	Male	Female	
รวม	10,519,386	3,202,245	7,317,140	1,036,531	2,662,376	2,323,770	3,224,700	1,272,010	4,217,140	6,302,246	Total
1 โรค	8,606,115	2,533,981	6,072,134	797,112	2,125,798	1,845,056	2,777,946	1,060,202	3,524,321	5,081,794	One
2 โรค	1,534,117	518,796	1,015,322	180,780	410,236	381,211	393,015	168,876	544,030	990,088	Two
3 โรค	291,173	118,764	172,409	44,672	91,587	79,943	40,489	34,482	103,787	187,386	Three
4 โรคขึ้นไป	87,981	30,705	57,276	13,967	34,755	17,560	13,250	8,450	45,002	42,979	Four and over
เฉลี่ย (โรค)	1.2	1.3	1.2	1.3	1.3	1.3	1.2	1.2	1.2	1.2	Average (Disease)

ตารางที่ 9 จำนวนประชากรที่เป็นโรคเรื้อรังหรือโรคประจำตัว จำแนกตามกลุ่มโรคเรื้อรังหรือโรคประจำตัว เขตการปกครอง ภาค และเพศ พ.ศ. 2552

Table 9 Number of population having any chronic diseases by group of chronic diseases, area, region and sex, 2009

กลุ่มโรคเรื้อรังหรือโรคประจำตัว <sup>1/</sup>	ทั่วราชอาณาจักร Whole kingdom				ภาค Region			เพศ Sex			Group of chronic diseases <sup>1/</sup>
	รวม	ในเขตเทศบาล	นอกเขตเทศบาล	กรุงเทพมหานคร	กลาง	เหนือ	ตะวันออกเฉียงเหนือ	ใต้	ชาย	หญิง	
	Total	Municipal area	Non - municipal area	Bangkok metropolis	Central	North	Northeast	South	Male	Female	
<b>รวม</b>	<b>10,519,386</b>	<b>3,202,245</b>	<b>7,317,140</b>	<b>1,036,531</b>	<b>2,662,376</b>	<b>2,323,770</b>	<b>3,224,700</b>	<b>1,272,010</b>	<b>4,217,140</b>	<b>6,302,246</b>	<b>Total</b>
มะเร็ง	230,697	95,282	135,416	33,638	78,120	30,212	65,168	23,560	86,335	144,362	Cancers
โรคเบาหวานและความคิดปกติ ของต่อมไร้ท่อและเมตะบอลิซึม	2,236,593	686,834	1,549,759	216,678	533,293	393,524	873,470	219,627	699,545	1,537,048	Diabetes/Endocrine system and metabolic disorders
ความคิดผิดปกติทางจิต	180,816	50,008	130,809	15,122	26,884	42,225	81,807	14,778	111,792	69,024	Mental disorders
ความคิดผิดปกติทางระบบประสาท	272,849	75,287	197,562	27,737	56,238	68,557	92,752	27,565	146,827	126,022	Neurological disorders
ความคิดผิดปกติทางการรับรู้	259,386	62,762	196,623	17,149	56,045	71,542	88,309	26,341	118,735	140,651	Sensory disorders
โรคหัวใจและหลอดเลือด	4,044,260	1,327,290	2,716,969	421,946	1,231,528	1,004,218	888,054	498,513	1,487,184	2,557,076	Cardiovascular diseases
โรคเรื้อรังของระบบหายใจ	1,721,809	596,477	1,125,332	224,527	431,428	295,231	482,277	288,346	770,942	950,867	Chronic respiratory diseases
ความคิดผิดปกติทางระบบย่อยอาหาร	397,514	129,947	267,567	53,254	84,174	98,056	123,144	38,887	192,692	204,822	Digestive disorders
โรคของระบบสืบพันธุ์และปัสสาวะ	303,596	86,325	217,271	29,129	76,721	54,901	109,339	33,506	171,410	132,185	Genito-urinary diseases
ความคิดผิดปกติทางกระดูกและกล้ามเนื้อ	1,375,210	355,368	1,019,842	106,896	318,103	380,995	433,700	135,516	512,974	862,236	Musculo-skeletal disorders
โรคติดเชื้อที่ทำให้เกิดการเจ็บป่วย หรือพิการแบบเรื้อรัง	81,903	21,730	60,174	3,686	11,826	28,850	26,272	11,269	44,987	36,916	Defective by infections disease
ความคิดผิดปกติแต่กำเนิด และโรคทางพันธุกรรม	173,498	60,928	112,570	24,989	28,204	44,689	60,887	14,729	85,116	88,382	Congenital anomalies
ความคิดผิดปกติในช่องปาก	47,406	5,880	41,527	2,682	1,728	7,491	25,888	9,617	29,092	18,314	Oral conditions
โรคเรื้อรัง/โรคประจำตัวอื่น ๆ	767,964	192,857	575,107	52,175	170,101	195,174	249,298	101,215	316,894	451,069	Others

1/ ตอบได้มากกว่า 1 คำตอบ

1/ More than 1 answer

ตารางที่ 10 จำนวนประชากรที่มีโรคเรื้อรังหรือโรคประจำตัว จำแนกตามจำนวนครั้งที่ไปรับบริการระหว่าง 1 เดือนก่อนวันสัมภาษณ์ เขตการปกครอง ภาค และเพศ พ.ศ. 2552

Table 10 Number of population having any chronic diseases by number of times getting health service during 1 month before the date of interview, area, region and sex, 2009

จำนวนครั้งที่ไปรับบริการ	ทั่วราชอาณาจักร Whole kingdom			ภาค Region					เพศ Sex		Number of times getting health service
	รวม	ในเขตเทศบาล	นอกเขตเทศบาล	กรุงเทพมหานคร	กลาง	เหนือ	ตะวันออกเฉียงเหนือ	ใต้	ชาย	หญิง	
	Total	Municipal area	Non - municipal area	Bangkok metropolis	Central	North	Northeast	South	Male	Female	
<b>รวม</b>	<b>10,519,386</b>	<b>3,202,245</b>	<b>7,317,140</b>	<b>1,036,531</b>	<b>2,662,376</b>	<b>2,323,770</b>	<b>3,224,700</b>	<b>1,272,010</b>	<b>4,217,140</b>	<b>6,302,246</b>	<b>Total</b>
ไม่ไปรับบริการ	4,327,438	1,381,216	2,946,223	432,457	1,107,519	897,331	1,297,109	593,023	1,877,319	2,450,120	No
ไปรับบริการ											Yes
1 ครั้ง	5,187,271	1,528,570	3,658,701	476,641	1,335,190	1,207,554	1,592,001	575,885	1,971,745	3,215,526	Once
2 ครั้ง	680,184	184,123	496,062	75,652	162,715	150,963	219,195	71,660	243,470	436,714	Twice
3 - 4 ครั้ง	285,616	97,486	188,130	49,729	49,008	58,833	97,757	30,288	108,510	177,106	3 - 4 times
5 ครั้งขึ้นไป	28,822	5,330	23,491	1,215	2,176	7,628	16,965	837	12,687	16,134	5 times and over
ไม่ทราบ	10,055	5,520	4,535	838	5,768	1,461	1,672	316	3,409	6,646	Unknown
เฉลี่ย <sup>1/</sup> (ครั้ง)	<b>0.7</b>	<b>0.7</b>	<b>0.7</b>	<b>0.8</b>	<b>0.7</b>	<b>0.8</b>	<b>0.8</b>	<b>0.6</b>	<b>0.7</b>	<b>0.8</b>	<b>Average<sup>1/</sup> (Times)</b>

1/ ไม่รวมไม่ทราบจำนวนครั้งที่ไปรับบริการ

1/ Excluding unknown number of times getting health service

ตารางที่ 11 จำนวนประชากรที่เจ็บป่วย จำแนกตามสาเหตุของการเจ็บป่วยครั้งสุดท้ายในระหว่าง 1 เดือนก่อนวันสัมภาษณ์ เขตการปกครอง ภาค และเพศ พ.ศ. 2552

Table 11 Number of population being ill by cause of the last illness during 1 month before the date of interview, area, region and sex, 2009

สาเหตุของการเจ็บป่วย ครั้งสุดท้าย	ทั่วราชอาณาจักร Whole kingdom			ภาค Region					เพศ Sex		Cause of the last illness
	รวม	ในเขตเทศบาล	นอกเขตเทศบาล	กรุงเทพมหานคร	กลาง	เหนือ	ตะวันออกเฉียงเหนือ	ใต้	ชาย	หญิง	
	Total	Municipal area	Non - municipal area	Bangkok metropolis	Central	North	Northeast	South	Male	Female	
<b>รวม</b>	19,398,962	5,608,254	13,790,708	1,897,012	4,681,272	4,141,298	6,255,679	2,423,700	8,353,595	11,045,367	<b>Total</b>
ป่วย/ รู้สึกไม่สบาย	10,927,530	2,960,693	7,966,837	1,036,018	2,514,205	2,334,614	3,675,199	1,367,495	4,775,521	6,152,009	Ill or not feeling well
อุบัติเหตุ/ ถูกทำร้าย	941,211	274,779	666,432	81,902	250,832	163,328	319,558	125,592	603,415	337,797	Accident or physical violence
เป็นโรคเรื้อรัง/ โรคประจำตัว											Have any chronic disease
- ไปรับบริการทางการแพทย์ ในระหว่าง 1 เดือน ก่อนวันสัมภาษณ์	5,056,946	1,494,555	3,562,391	517,959	1,250,612	1,146,839	1,590,336	551,198	1,888,755	3,168,190	- Used health service during 1 month before the date of interview
- ไม่ได้ไปรับบริการทาง การแพทย์ในระหว่าง 1 เดือนก่อนวันสัมภาษณ์	2,473,275	878,227	1,595,048	261,133	665,623	496,517	670,586	379,415	1,085,904	1,387,371	- Don't use health service during 1 month before the date of interview

ตารางที่ 12 จำนวนประชากรที่เจ็บป่วยระหว่าง 1 เดือนก่อนวันสัมภาษณ์ จำแนกตามการหยุดกิจวัตรประจำวันในการเจ็บป่วยครั้งสุดท้าย เขตการปกครอง ภาค เพศ และสาเหตุของการเจ็บป่วยครั้งสุดท้าย พ.ศ. 2552

Table 12 Number of population being ill during 1 month before the date of interview by type of absence from daily activities at the last illness, area, region, sex and cause of the last illness, 2009

การหยุดกิจวัตรประจำวัน ในการเจ็บป่วยครั้งสุดท้าย <sup>1/</sup>	ทั่วราชอาณาจักร Whole kingdom			ภาค Region					Type of absence from daily activities at the last illness <sup>1/</sup>
	รวม Total	ในเขตเทศบาล Municipal area	นอกเขตเทศบาล Non - municipal area	กรุงเทพมหานคร Bangkok metropolis	กลาง Central	เหนือ North	ตะวันออกเฉียงเหนือ Northeast	ใต้ South	
รวม	16,925,687	4,730,027	12,195,660	1,635,879	4,015,649	3,644,781	5,585,093	2,044,285	Total
ไม่หยุด	13,250,646	3,725,917	9,524,729	1,349,486	3,075,542	2,921,363	4,357,819	1,546,437	Do not stop daily activities
หยุด	3,546,499	972,029	2,574,470	277,176	924,914	688,929	1,159,751	495,728	Stop daily activities
1 วัน	1,382,901	415,038	967,863	146,396	359,948	263,063	473,456	140,038	1 day
2 - 3 วัน	1,352,684	366,729	985,955	86,891	378,413	280,108	428,683	178,589	2 - 3 days
4 - 7 วัน	503,355	122,350	381,005	23,636	124,286	97,110	152,598	105,725	4 - 7 days
8 - 14 วัน	130,666	28,956	101,710	8,065	27,487	18,752	39,186	37,177	8 - 14 days
15 วันขึ้นไป	176,893	38,955	137,937	12,187	34,781	29,897	65,828	34,200	15 days and over
ไม่ทราบ	128,542	32,081	96,461	9,218	15,194	34,488	67,522	2,120	Unknown

1/ ไม่รวมผู้ป่วยโรคเรื้อรัง/โรคประจำตัว ที่ไม่ได้ไปรับบริการทางการแพทย์ ในระหว่าง 1 เดือนก่อนวันสัมภาษณ์

1/ Excluding population having any chronic disease and do not used health service during 1 month before the date of interview

ตารางที่ 12 จำนวนประชากรที่เจ็บป่วยระหว่าง 1 เดือนก่อนวันสัมภาษณ์ จำแนกตามการหยุดกิจวัตรประจำวันในการเจ็บป่วยครั้งสุดท้าย เขตการปกครอง ภาค เพศ และสาเหตุของการเจ็บป่วยครั้งสุดท้าย พ.ศ. 2552 (ต่อ)

Table 12 Number of population being ill during 1 month before the date of interview by type of absence from daily activities at the last illness, area, region, sex and cause of the last illness, 2009 (Contd.)

การหยุดกิจวัตรประจำวัน ในการเจ็บป่วยครั้งสุดท้าย <sup>1/</sup>	เพศ Sex		สาเหตุของการเจ็บป่วยครั้งสุดท้าย Cause of the last illness			Type of absence from daily activities at the last illness <sup>1/</sup>
	ชาย	หญิง	อาการป่วย/รู้สึกไม่สบาย	อุบัติเหตุ/ถูกทำร้าย	ไปรับบริการอื่น ๆ เนื่องจากโรคเรื้อรัง/โรคประจำตัว	
	Male	Female	Ill or not feeling well	Accident or physical violence	Used health service of chronic disease	
<b>รวม</b>	<b>7,267,691</b>	<b>9,657,996</b>	<b>10,927,530</b>	<b>941,211</b>	<b>5,056,946</b>	<b>Total</b>
ไม่หยุด	5,509,036	7,741,610	8,595,652	582,708	4,072,285	Do not stop daily activities
หยุด	1,692,721	1,853,778	2,255,219	345,935	945,345	Stop daily activities
1 วัน	615,334	767,567	875,229	93,894	413,778	1 day
2 - 3 วัน	634,847	717,837	948,835	120,602	283,247	2 - 3 days
4 - 7 วัน	273,349	230,006	308,177	70,121	125,058	4 - 7 days
8 - 14 วัน	71,349	59,317	59,210	21,694	49,762	8 - 14 days
15 วันขึ้นไป	97,842	79,051	63,769	39,624	73,500	15 days and over
ไม่ทราบ	65,934	62,608	76,658	12,568	39,316	Unknown

1/ ไม่รวมผู้ป่วยโรคเรื้อรัง/โรคประจำตัวที่ไม่ได้ไปรับบริการทางการแพทย์ ในระหว่าง 1 เดือนก่อนวันสัมภาษณ์

1/ Excluding population having any chronic disease and do not used health service during 1 month before the date of interview



ตารางที่ 13 จำนวนประชากรที่เจ็บป่วยระหว่าง 1 เดือนก่อนวันสัมภาษณ์ จำแนกตามวิธีการรักษาในการเจ็บป่วยครั้งสุดท้าย เขตการปกครอง ภาค เขต และสาเหตุของการเจ็บป่วยครั้งสุดท้าย พ.ศ. 2552

Table 13 Number of population being ill during 1 month before the date of interview by type of the last treatment, area, region, sex and cause of the last illness, 2009

วิธีการรักษาพยาบาล การเจ็บป่วยครั้งสุดท้าย <sup>1/</sup>	ทั่วราชอาณาจักร Whole kingdom			ภาค Region					Type of the last treatment <sup>1/</sup>
	รวม	ในเขตเทศบาล	นอกเขตเทศบาล	กรุงเทพมหานคร	กลาง	เหนือ	ตะวันออกเฉียงเหนือ	ใต้	
	Total	Municipal area	Non - municipal area	Bangkok metropolis	Central	North	Northeast	South	
รวม	16,925,687	4,730,027	12,195,660	1,635,879	4,015,649	3,644,781	5,585,093	2,044,285	Total
ไม่ได้รักษา	1,298,687	346,403	952,285	135,143	245,991	268,320	473,805	175,428	Do not treatment
รักษา	15,627,000	4,383,624	11,243,376	1,500,736	3,769,658	3,376,460	5,111,288	1,868,857	Treatment
ซื้อ/หาขายกิน									Buy/take
ยาแผนปัจจุบัน	3,834,981	1,254,079	2,580,902	492,606	1,057,721	743,140	1,090,089	451,425	Modern medicine
ยาแผนโบราณ/ยาสมุนไพร	127,759	23,924	103,835	7,157	24,985	26,182	42,026	27,409	Traditional or Herbal medicine
ไปหาหมอพื้นบ้าน/หมอมแผนโบราณ/ หมอนวดแผนไทย	47,015	17,160	29,855	6,227	8,876	5,222	9,563	17,127	Visit local / Traditional carer
ไปสถานพยาบาลของรัฐ									Government health centre
สถานีอนามัย/ศูนย์บริการ สาธารณสุข/ศูนย์สุขภาพชุมชน	3,195,411	428,756	2,766,656	171,927	546,596	924,548	1,233,056	319,284	Health centre / PCU
โรงพยาบาลชุมชน	3,225,054	601,315	2,623,738	7,473	645,428	660,686	1,408,094	503,372	Community hospital
โรงพยาบาลทั่วไป/โรงพยาบาลศูนย์	2,095,433	719,425	1,376,008	193,060	653,834	436,822	573,514	238,203	General / Regional hospital
โรงพยาบาลของมหาวิทยาลัย	139,587	75,095	64,492	33,651	24,748	36,059	15,473	29,655	Univesity hospital
โรงพยาบาลสังกัดอื่นของรัฐ	468,774	346,526	122,249	212,463	172,244	19,774	49,152	15,142	Other public hospital
ไปสถานพยาบาลของเอกชน									Private health centre
โรงพยาบาลเอกชน	729,568	433,452	296,115	244,166	256,957	125,679	67,371	35,395	Private hospital
คลินิกเอกชน	1,694,727	459,588	1,235,139	124,405	356,213	378,557	616,137	219,415	Private clinic
อื่น ๆ	68,691	24,303	44,388	7,602	22,054	19,792	6,814	12,428	Others

1/ ไม่รวมผู้ป่วยโรคเรื้อรัง/โรคประจำตัว ที่ไม่ได้ไปรับบริการทางการแพทย์ ในระหว่าง 1 เดือนก่อนวันสัมภาษณ์

1/ Excluding population having any chronic disease and do not used health service during 1 month before the date of interview

ตารางที่ 13 จำนวนประชากรที่เจ็บป่วยระหว่าง 1 เดือนก่อนวันสัมภาษณ์ จำแนกตามวิธีการรักษาในการเจ็บป่วยครั้งสุดท้าย เขตการปกครอง ภาค เพศ และสาเหตุของการเจ็บป่วยครั้งสุดท้าย พ.ศ. 2552 (ต่อ)

Table 13 Number of population being ill during 1 month before the date of interview by type of the last treatment, area, region, sex and cause of the last illness, 2009 (Contd.)

วิธีการรักษาพยาบาล ในการเจ็บป่วยครั้งสุดท้าย <sup>1/</sup>	เพศ Sex		สาเหตุของการเจ็บป่วยครั้งสุดท้าย Cause of the last illness			Type of the last treatment <sup>1/</sup>
	ชาย	หญิง	อาการป่วย/รู้สึกไม่สบาย	อุบัติเหตุ/ถูกทำร้าย	ไปรับบริการอื่น ๆ เนื่องจากโรคเรื้อรัง/โรคประจำตัว	
	Male	Female	Ill or not feeling well	Accident or physical violence	Used health service of chronic disease	
<b>รวม</b>	<b>7,267,691</b>	<b>9,657,996</b>	<b>10,927,530</b>	<b>941,211</b>	<b>5,056,946</b>	<b>Total</b>
ไม่ได้รักษา	587,519	711,168	1,105,208	193,480	-	Do not treatment
รักษา	6,680,172	8,946,828	9,822,322	747,732	5,056,946	Treatment
ซื้อ/หายากิน						Buy/take
ยาแผนปัจจุบัน	1,704,419	2,130,562	3,563,255	180,293	91,433	Modern medicine
ยาแผนโบราณ/ยาสมุนไพร	50,005	77,753	98,082	11,465	18,212	Traditional or Herbal medicine
ไปหาหมอที่บ้าน/หมอมแผนโบราณ/ หมอนวดแผนไทย	17,996	29,019	31,660	9,465	5,891	Visit local / Traditional carer
ไปสถานพยาบาลของรัฐ						Government health centre
สถานีอนามัย/ศูนย์บริการ สาธารณสุข/ศูนย์สุขภาพชุมชน	1,304,760	1,890,651	2,011,744	133,763	1,049,905	Health centre / PCU
โรงพยาบาลชุมชน	1,358,771	1,866,282	1,408,281	190,517	1,626,255	Community hospital
โรงพยาบาลทั่วไป/โรงพยาบาลศูนย์	905,851	1,189,582	881,399	102,630	1,111,404	General / Regional hospital
โรงพยาบาลของมหาวิทยาลัย	70,106	69,481	40,801	681	98,106	Univesity hospital
โรงพยาบาลสังกัดอื่นของรัฐ	222,925	245,849	184,321	16,251	268,202	Other public hospital
ไปสถานพยาบาลของเอกชน						Private health centre
โรงพยาบาลเอกชน	319,952	409,615	368,998	48,963	311,606	Private hospital
คลินิกเอกชน	685,197	1,009,530	1,183,079	50,328	461,320	Private clinic
อื่น ๆ	40,188	28,503	50,702	3,376	14,613	Others

1/ ไม่รวมผู้ป่วยโรคเรื้อรัง/โรคประจำตัว ที่ไม่ได้ไปรับบริการทางการแพทย์ ในระหว่าง 1 เดือนก่อนวันสัมภาษณ์

1/ Excluding population having any chronic disease and do not used health service during 1 month before the date of interview

ตารางที่ 14 จำนวนประชากรที่เจ็บป่วยและไปสถานพยาบาลระหว่าง 1 เดือนก่อนวันสัมภาษณ์ จำแนกตามผู้ให้การรักษาในการเจ็บป่วยครั้งสุดท้าย เขตการปกครอง ภาค เพศ และสาเหตุของการเจ็บป่วยครั้งสุดท้าย พ.ศ. 2552

Table 14 Number of population being ill and visited health centre during 1 month before the date of interview by type of medical officers treating them at the last illness, area, region, sex and cause of the last illness, 2009

ผู้ให้การรักษา ในการเจ็บป่วยครั้งสุดท้าย	ทั่วราชอาณาจักร Whole kingdom			ภาค Region					Type of medical officers treating them at the last illness
	รวม	ในเขตเทศบาล	นอกเขตเทศบาล	กรุงเทพมหานคร	กลาง	เหนือ	ตะวันออกเฉียงเหนือ	ใต้	
	Total	Municipal area	Non - municipal area	Bangkok metropolis	Central	North	Northeast	South	
<b>รวม</b>	<b>11,548,554</b>	<b>3,064,157</b>	<b>8,484,396</b>	<b>987,144</b>	<b>2,656,020</b>	<b>2,582,125</b>	<b>3,962,796</b>	<b>1,360,468</b>	<b>Total</b>
<b>แพทย์</b>									<b>Doctors</b>
แผนปัจจุบัน	10,553,499	2,971,536	7,581,963	961,767	2,467,259	2,277,739	3,583,710	1,263,024	Modern doctors
แผนไทยหรือทางเลือกอื่น	11,114	3,802	7,312	1,228	911	2,355	4,394	2,226	Thai traditional or alternative traditional doctors
ไม่ทราบว่าเป็นแพทย์แผนใด	4,055	778	3,277	a/	2,530	a/	817	709	Unknown doctors
เจ้าหน้าที่สาธารณสุข	979,886	88,041	891,844	24,150	185,321	302,031	373,875	94,509	Public health officers

a/ ไม่พบตัวอย่างในการสำรวจ

a/ Not found sample on survey

ตารางที่ 14 จำนวนประชากรที่เจ็บป่วยและไปสถานพยาบาลระหว่าง 1 เดือนก่อนวันสัมภาษณ์ จำแนกตามผู้ให้การรักษาในการเจ็บป่วยครั้งสุดท้าย เขตการปกครอง ภาค เพศ และสาเหตุของการเจ็บป่วยครั้งสุดท้าย พ.ศ. 2552 (ต่อ)

Table 14 Number of population being ill and visited health centre during 1 month before the date of interview by type of medical officers treating them at the last illness, area, region, sex and cause of the last illness, 2009 (Contd.)

ผู้ให้การรักษา ในการเจ็บป่วยครั้งสุดท้าย	เพศ Sex		สาเหตุของการเจ็บป่วยครั้งสุดท้าย Cause of the last illness			Type of medical officers treating them at the last illness
	ชาย	หญิง	อาการป่วย/รู้สึกไม่สบาย	อุบัติเหตุ/ถูกทำร้าย	ไปรับบริการทางการแพทย์ เนื่องจากโรคเรื้อรัง/โรคประจำตัว	
	Male	Female	Ill or not feeling well	Accident or physical violence	Used health service of chronic disease	
รวม	4,867,563	6,680,991	6,078,623	543,133	4,926,797	Total
แพทย์						Doctors
แผนปัจจุบัน	4,472,452	6,081,047	5,389,547	505,163	4,658,790	Modern doctors
แผนไทยหรือทางเลือกอื่น	7,391	3,723	6,860	a/	4,254	Thai traditional or alternative traditional doctors
ไม่ทราบว่าเป็นแพทย์แผนใด	2,979	1,076	2,077	1,090	888	Unknown doctors
เจ้าหน้าที่สาธารณสุข	384,742	595,144	680,140	36,880	262,866	Public health officers

a/ ไม่พบตัวอย่างในการสำรวจ

a/ Not found sample on survey

ตารางที่ 15 จำนวนประชากรที่เจ็บป่วยและไปสถานพยาบาลระหว่าง 1 เดือนก่อนวันสัมภาษณ์ จำแนกตามประเภทบริการที่รักษาครั้งสุดท้าย เขตการปกครอง ภาค เพศ และสาเหตุของการเจ็บป่วยครั้งสุดท้าย พ.ศ. 2552

Table 15 Number of population being ill and visited health centre during 1 month before the date of interview by type of service of the last treatment, area, region, sex and cause of the last illness, 2009

ประเภทบริการที่รักษาครั้งสุดท้าย <sup>1/</sup>	ทั่วราชอาณาจักร Whole kingdom			ภาค Region					Type of service of the last treatment <sup>1/</sup>
	รวม Total	ในเขตเทศบาล Municipal area	นอกเขตเทศบาล Non - municipal area	กรุงเทพมหานคร Bangkok metropolis	กลาง Central	เหนือ North	ตะวันออกเฉียงเหนือ Northeast	ใต้ South	
<b>รวม</b>	<b>11,548,554</b>	<b>3,064,157</b>	<b>8,484,396</b>	<b>987,144</b>	<b>2,656,020</b>	<b>2,582,125</b>	<b>3,962,796</b>	<b>1,360,468</b>	<b>Total</b>
รักษาด้วยยาแผนปัจจุบัน	11,503,552	3,052,271	8,451,281	983,288	2,646,518	2,566,767	3,948,651	1,358,328	Treated by modern medicine
รักษาด้วยยาสมุนไพร	133,195	41,612	91,584	15,051	18,680	27,904	49,317	22,243	Treated by herbal medicine
นวดไทยเพื่อรักษา	38,125	11,872	26,254	4,732	13,557	7,178	9,523	3,136	Massage for treated
อบสมุนไพร/ การนึ่งกระโจม ประคบสมุนไพร	18,647	3,471	15,176	1,338	1,950	3,084	9,106	3,169	Sauna/ Message with a bag of heated medicinal herbs
อื่น ๆ <sup>2/</sup>	51,672	14,957	36,715	5,882	11,187	13,478	14,627	6,498	Others <sup>2/</sup>

1/ ตอบได้มากกว่า 1 คำตอบ

1/ More than 1 answer

2/ เช่น การฝังเข็ม สมุนไพรบำบัด เป็นต้น

2/ Such as perform acupuncture, meditation, etc.

ตารางที่ 15 จำนวนประชากรที่เจ็บป่วยและไปสถานพยาบาลระหว่าง 1 เดือนก่อนวันสัมภาษณ์ จำแนกตามประเภทบริการที่รักษาครั้งสุดท้าย เขตการปกครอง ภาค เพศ และสาเหตุของการเจ็บป่วยครั้งสุดท้าย พ.ศ. 2552 (ต่อ)

Table 15 Number of population being ill and visited health centre during 1 month before the date of interview by type of service of the last treatment, area, region, sex and cause of the last illness, 2009 (Contd.)

ประเภทบริการที่รักษาครั้งสุดท้าย <sup>1/</sup>	เพศ Sex		สาเหตุของการเจ็บป่วยครั้งสุดท้าย Cause of the last illness			Type of service of the last treatment <sup>1/</sup>
	ชาย Male	หญิง Female	อาการป่วย/รู้สึกไม่สบาย Ill or not feeling well	อุบัติเหตุ/ถูกทำร้าย Accident or physical violence	ไปรับบริการทางการแพทย์เนื่องจากโรคเรื้อรัง/โรคประจำตัว Used health service of chronic disease	
<b>รวม</b>	<b>4,867,563</b>	<b>6,680,991</b>	<b>6,078,623</b>	<b>543,133</b>	<b>4,926,797</b>	<b>Total</b>
รักษาด้วยยาแผนปัจจุบัน	4,844,112	6,659,440	6,064,039	538,481	4,901,032	Treated by modern medicine
รักษาด้วยยาสมุนไพร	44,303	88,892	50,598	3,377	79,220	Treated by herbal medicine
นวดไทยเพื่อรักษา	14,149	23,976	18,708	4,082	15,335	Massage for treated
อบสมุนไพร/ การนึ่งกระโจม ประคบสมุนไพร	9,238	9,409	7,710	6,038	4,899	Sauna/ Message with a bag of heated medicinal herbs
อื่น ๆ <sup>2/</sup>	30,022	21,650	16,665	9,720	25,287	Others <sup>2/</sup>

1/ ตอบได้มากกว่า 1 คำตอบ

1/ More than 1 answer

2/ เช่น การฝังเข็ม สมาธิบำบัด เป็นต้น

2/ Such as perform acupuncture, meditation, etc.

ตารางที่ 16 จำนวนประชากรที่เจ็บป่วยและมีการรักษาพยาบาลระหว่าง 1 เดือนก่อนวันสัมภาษณ์ จำแนกตามค่าพาหนะในการเจ็บป่วยครั้งสุดท้าย เขตการปกครอง ภาค เพศ และสาเหตุของการเจ็บป่วยครั้งสุดท้าย พ.ศ. 2552

Table 16 Number of population being ill and getting treatment during 1 month before the date of interview by transportation cost of the last illness, area, region, sex and cause of the last illness, 2009

ค่าพาหนะ ในการเจ็บป่วยครั้งสุดท้าย (บาท)	ทั่วราชอาณาจักร Whole kingdom			ภาค Region					Transportation cost of the last illness (baht)
	รวม	ในเขตเทศบาล	นอกเขตเทศบาล	กรุงเทพมหานคร	กลาง	เหนือ	ตะวันออกเฉียงเหนือ	ใต้	
	Total	Municipal area	Non - municipal area	Bangkok metropolis	Central	North	Northeast	South	
<b>รวม</b>	<b>15,627,000</b>	<b>4,383,624</b>	<b>11,243,376</b>	<b>1,500,736</b>	<b>3,769,658</b>	<b>3,376,460</b>	<b>5,111,288</b>	<b>1,868,857</b>	<b>Total</b>
ไม่เสียค่าพาหนะ	3,676,777	1,093,657	2,583,119	436,089	793,733	740,298	1,302,781	403,876	None
1 - 30	2,743,726	652,402	2,091,324	145,320	509,466	1,076,836	772,381	239,723	1 - 30
31 - 99	3,837,240	1,018,130	2,819,110	182,642	951,531	832,979	1,261,831	608,257	31 - 99
100 - 499	4,718,454	1,433,376	3,285,079	669,473	1,360,465	610,403	1,513,283	564,831	100 - 499
500 - 999	313,143	89,075	224,068	36,244	94,464	49,351	98,771	34,313	500 - 999
1,000 - 1,999	105,480	29,283	76,197	5,111	29,145	18,566	43,708	8,951	1,000 - 1,999
2,000 ขึ้นไป	36,721	13,663	23,058	a/	5,396	6,617	18,456	6,252	2,000 and over
ไม่ทราบ	195,460	54,039	141,421	25,857	25,458	41,411	100,078	2,656	Unknown
<b>เฉลี่ย<sup>1/</sup> (บาท)</b>	<b>95</b>	<b>102</b>	<b>92</b>	<b>114</b>	<b>105</b>	<b>69</b>	<b>100</b>	<b>90</b>	<b>Average<sup>1/</sup> (Bahts)</b>

1/ ไม่รวมไม่ทราบค่าพาหนะ

1/ Excluding unknown transportation cost

a/ ไม่พบตัวอย่างในการสำรวจ

a/ Not found sample on survey

ตารางที่ 16 จำนวนประชากรที่เจ็บป่วยและมีการรักษาพยาบาลระหว่าง 1 เดือนก่อนวันสัมภาษณ์ จำแนกตามค่าพาหนะในการเจ็บป่วยครั้งสุดท้าย เขตการปกครอง ภาค เพศ และสาเหตุของการเจ็บป่วยครั้งสุดท้าย พ.ศ. 2552 (ต่อ)

Table 16 Number of population being ill and getting treatment during 1 month before the date of interview by transportation cost of the last illness, area, region, sex and cause of the last illness, 2009 (Contd.)

ค่าพาหนะ ในการเจ็บป่วยครั้งสุดท้าย (บาท)	เพศ Sex		สาเหตุของการเจ็บป่วยครั้งสุดท้าย Cause of the last illness			Transportation cost of the last illness (baht)
	ชาย Male	หญิง Female	อาการป่วย/รู้สึกไม่สบาย Ill or not feeling well	อุบัติเหตุ/ถูกทำร้าย Accident or physical violence	ไปรับบริการทางการแพทย์ เนื่องจากโรคเรื้อรัง/โรคประจำตัว Used health service of chronic disease	
<b>รวม</b>	<b>6,680,172</b>	<b>8,946,828</b>	<b>9,822,322</b>	<b>747,732</b>	<b>5,056,946</b>	<b>Total</b>
ไม่เสียค่าพาหนะ	1,557,775	2,119,002	3,050,072	186,442	440,262	None
1 - 30	1,133,672	1,610,054	1,939,572	97,336	706,818	1 - 30
31 - 99	1,560,961	2,276,279	2,258,365	139,788	1,439,087	31 - 99
100 - 499	2,095,079	2,623,375	2,280,687	269,315	2,168,452	100 - 499
500 - 999	151,372	161,770	108,337	20,907	183,898	500 - 999
1,000 - 1,999	53,062	52,418	30,962	8,848	65,670	1,000 - 1,999
2,000 ขึ้นไป	21,613	15,107	12,991	209	23,520	2,000 and over
ไม่ทราบ	106,638	88,822	141,335	24,887	29,238	Unknown
<b>เฉลี่ย<sup>1/</sup> (บาท)</b>	<b>103</b>	<b>88</b>	<b>70</b>	<b>111</b>	<b>140</b>	<b>Average<sup>1/</sup> (Bahts)</b>

1/ ไม่รวมไม่ทราบค่าพาหนะ

1/ Excluding unknown transportation cost



ตารางที่ 17 จำนวนประชากรที่เจ็บป่วยและมีการรักษาพยาบาลระหว่าง 1 เดือนก่อนวันสัมภาษณ์ จำแนกตามค่ารักษาพยาบาลในการเจ็บป่วยครั้งสุดท้าย เขตการปกครอง ภาค เพศ และสาเหตุของการเจ็บป่วยครั้งสุดท้าย พ.ศ. 2552

Table 17 Number of population being ill and getting treatment during 1 month before the date of interview by total expenditure on health of the last illness, area, region, sex and cause of the last illness, 2009

ค่ารักษาพยาบาล ในการเจ็บป่วยครั้งสุดท้าย (บาท)	ทั่วราชอาณาจักร Whole kingdom			ภาค Region					Total total expenditure on health of the last illness (baht)
	รวม	ในเขตเทศบาล	นอกเขตเทศบาล	กรุงเทพมหานคร	กลาง	เหนือ	ตะวันออกเฉียงเหนือ	ใต้	
	Total	Municipal area	Non - municipal area	Bangkok metropolis	Central	North	Northeast	South	
<b>รวม</b>	<b>15,627,000</b>	<b>4,383,624</b>	<b>11,243,376</b>	<b>1,500,736</b>	<b>3,769,658</b>	<b>3,376,460</b>	<b>5,111,288</b>	<b>1,868,857</b>	<b>Total</b>
ไม่เสียค่ารักษาพยาบาล	7,928,470	2,161,824	5,766,646	517,764	2,054,603	1,923,549	2,444,505	988,049	None
1 - 99	2,581,029	695,892	1,885,137	237,446	582,152	540,977	874,594	345,860	1 - 99
100 - 499	3,222,816	939,672	2,283,144	416,445	760,326	602,930	1,057,622	385,492	100 - 499
500 - 999	511,018	220,353	290,665	106,718	153,775	66,984	136,509	47,031	500 - 999
1,000 - 1,999	257,814	137,955	119,858	87,811	63,219	21,007	53,260	32,517	1,000 - 1,999
2,000 - 4,999	148,301	87,105	61,196	57,636	39,943	22,524	17,301	10,897	2,000 - 4,999
5,000 ขึ้นไป	64,944	44,563	20,381	27,481	14,490	11,371	5,922	5,680	5,000 and over
ไม่ทราบ	912,609	96,260	816,349	49,436	101,148	187,117	521,575	53,332	Unknown
<b>เฉลี่ย<sup>1/</sup> (บาท)</b>	<b>157</b>	<b>263</b>	<b>114</b>	<b>454</b>	<b>153</b>	<b>119</b>	<b>107</b>	<b>125</b>	<b>Average<sup>1/</sup> (Bahts)</b>

1/ ไม่รวมไม่ทราบค่ารักษาพยาบาล

1/ Excluding unknown total expenditure on health

ตารางที่ 17 จำนวนประชากรที่เจ็บป่วยและมีการรักษาพยาบาลระหว่าง 1 เดือนก่อนวันสัมภาษณ์ จำแนกตามค่ารักษาพยาบาลในการเจ็บป่วยครั้งสุดท้าย เขตการปกครอง ภาค เพศ และสาเหตุของการเจ็บป่วยครั้งสุดท้าย พ.ศ. 2552 (ต่อ)

Table 17 Number of population being ill and getting treatment during 1 month before the date of interview by total expenditure on health of the last illness, area, region, sex and cause of the last illness, 2009 (Contd.)

ค่ารักษาพยาบาล ในการเจ็บป่วยครั้งสุดท้าย (บาท)	เพศ Sex		สาเหตุของการเจ็บป่วยครั้งสุดท้าย Cause of the last illness			Total total expenditure on of the last illness (baht)
	ชาย Male	หญิง Female	อาการป่วย/รู้สึกไม่สบาย Ill or not feeling well	อุบัติเหตุ/ถูกทำร้าย Accident or physical violence	ไปรับบริการทางการแพทย์ เนื่องจากโรคเรื้อรัง/โรคประจำตัว Used health service of chronic disease	
รวม	6,680,172	8,946,828	9,822,322	747,732	5,056,946	Total
ไม่เสียค่ารักษาพยาบาล	3,129,334	4,799,136	4,197,522	347,466	3,383,481	None
1 - 99	1,180,944	1,400,085	2,325,112	109,913	146,003	1 - 99
100 - 499	1,431,059	1,791,757	2,300,794	157,095	764,927	100 - 499
500 - 999	214,031	296,986	271,110	33,065	206,842	500 - 999
1,000 - 1,999	132,852	124,962	92,373	31,972	133,469	1,000 - 1,999
2,000 - 4,999	53,179	95,122	41,530	9,689	97,082	2,000 - 4,999
5,000 ขึ้นไป	21,182	43,762	19,908	6,401	38,635	5,000 and over
ไม่ทราบ	517,592	395,017	573,973	52,129	286,506	Unknown
เฉลี่ย <sup>1/</sup> (บาท)	154	160	118	272	216	Average <sup>1/</sup> (Bahts)

1/ ไม่รวมไม่ทราบค่ารักษาพยาบาล

1/ Excluding unknown total expenditure on health

ตารางที่ 18 จำนวนประชากรที่เจ็บป่วยและมีการรักษาพยาบาลระหว่าง 1 เดือนก่อนวันสัมภาษณ์ จำแนกตามสวัสดิการค่ารักษาพยาบาลที่ใช้ในการเจ็บป่วยครั้งสุดท้าย เขตการปกครอง ภาค เพศ และสาเหตุของการเจ็บป่วยครั้งสุดท้าย พ.ศ. 2552

Table 18 Number of population being ill and getting treatment during 1 month before the date of interview by using health insurance for the last illness, area, region, sex and cause of the last illness, 2009

สวัสดิการค่ารักษาพยาบาลที่ใช้ในการเจ็บป่วยครั้งสุดท้าย	ทั่วราชอาณาจักร Whole kingdom			ภาค Region					Using health insurance for the last illness
	รวม	ในเขตเทศบาล	นอกเขตเทศบาล	กรุงเทพมหานคร	กลาง	เหนือ	ตะวันออกเฉียงเหนือ	ใต้	
	Total	Municipal area	Non - municipal area	Bangkok metropolis	Central	North	Northeast	South	
<b>รวม</b>	<b>15,627,000</b>	<b>4,383,624</b>	<b>11,243,376</b>	<b>1,500,736</b>	<b>3,769,658</b>	<b>3,376,460</b>	<b>5,111,288</b>	<b>1,868,857</b>	<b>Total</b>
ไม่มีสวัสดิการฯ	302,230	189,858	112,372	108,201	87,868	40,252	33,247	32,662	No health insurance
มีสวัสดิการฯ และใช้	9,225,246	2,273,911	6,951,335	624,761	2,193,244	2,095,876	3,210,622	1,100,743	Have health insurance and used
บัตรประกันสุขภาพ (บัตรทอง)	7,126,684	1,384,776	5,741,908	335,368	1,429,458	1,732,493	2,732,862	896,503	Universal coverage card (UC)
ประกันสังคม/กองทุนเงินทดแทน	777,946	326,192	451,754	125,396	404,060	113,337	88,515	46,637	Social security / worker compensated fund (SSS)
สวัสดิการข้าราชการหรือข้าราชการบำนาญ/รัฐวิสาหกิจ	1,076,129	452,957	623,172	115,047	281,485	207,152	332,255	140,190	Civil servant medical benefits scheme (CSMBS)
ประกันสุขภาพกับบริษัทประกัน	150,929	77,276	73,653	36,427	54,958	29,269	21,450	8,826	Private health insurance
สวัสดิการจัดโดยนายจ้าง	23,652	14,118	9,533	8,003	14,366	505	a/	777	Health insurance covered by employer
อื่น ๆ	69,907	18,592	51,315	4,520	8,917	13,120	35,541	7,810	Others
มีสวัสดิการฯ แต่ไม่ใช้	5,920,328	1,867,620	4,052,708	745,108	1,464,280	1,200,323	1,777,285	733,333	Have health insurance, but did not use it
ไม่ทราบ	179,195	52,235	126,961	22,667	24,266	40,008	90,134	2,120	Unknown

a/ ไม่พบตัวอย่างในการสำรวจ

a/ Not found sample on survey

ตารางที่ 18 จำนวนประชากรที่เจ็บป่วยและมีการรักษาพยาบาลระหว่าง 1 เดือนก่อนวันสัมภาษณ์ จำแนกตามสวัสดิการค่ารักษาพยาบาลที่ใช้ในการเจ็บป่วยครั้งสุดท้าย เขตการปกครอง ภาค เพศ และสาเหตุของการเจ็บป่วยครั้งสุดท้าย พ.ศ. 2552 (ต่อ)

Table 18 Number of population being ill and getting treatment during 1 month before the date of interview by using health insurance for the last illness, area, region, sex and cause of the last illness, 2009 (Contd.)

สวัสดิการค่ารักษาพยาบาลที่ใช้ในการเจ็บป่วยครั้งสุดท้าย	เพศ Sex		สาเหตุของการเจ็บป่วยครั้งสุดท้าย Cause of the last illness			Using health insurance for the last illness
	ชาย	หญิง	อาการป่วย/รู้สึกไม่สบาย	อุบัติเหตุ/ถูกทำร้าย	ไปรับบริการอื่นๆ เนื่องจากโรคเรื้อรัง/โรคประจำตัว	
	Male	Female	Ill or not feeling well	Accident or physical violence	Used health service of chronic disease	
<b>รวม</b>	<b>6,680,172</b>	<b>8,946,828</b>	<b>9,822,322</b>	<b>747,732</b>	<b>5,056,946</b>	<b>Total</b>
ไม่มีสวัสดิการฯ	129,435	172,795	209,241	25,943	67,046	No health insurance
มีสวัสดิการฯ และใช้	3,911,445	5,313,801	4,618,821	396,645	4,209,780	Have health insurance and used
บัตรประกันสุขภาพ (บัตรทอง)	2,913,212	4,213,471	3,618,696	283,069	3,224,919	Universal coverage card (UC)
ประกันสังคม/กองทุนเงินทดแทน	387,140	390,805	485,696	48,174	244,076	Social security / worker compensated fund (SSS)
สวัสดิการข้าราชการหรือข้าราชการบำนาญ/รัฐวิสาหกิจ	472,812	603,317	407,277	22,924	645,928	Civil servant medical benefits scheme (CSMBS)
ประกันสุขภาพกับบริษัทประกัน	87,195	63,735	57,561	37,308	56,061	Private health insurance
สวัสดิการจัดโดยนายจ้าง	14,848	8,804	11,929	3,784	7,939	Health insurance covered by employer
อื่นๆ	36,238	33,669	37,663	1,386	30,858	Others
มีสวัสดิการฯ แต่ไม่ใช้	2,541,257	3,379,071	4,865,081	298,837	756,410	Have health insurance, but did not use it
ไม่ทราบ	98,035	81,161	129,179	26,307	23,709	Unknown

ตารางที่ 19 จำนวนประชากรที่เจ็บป่วยและมีการรักษาพยาบาล แต่ไม่ใช้สวัสดิการค่ารักษาพยาบาลในการเจ็บป่วยครั้งสุดท้ายระหว่าง 1 เดือนก่อนวันสัมภาษณ์ จำแนกตามสาเหตุที่ไม่ใช้สวัสดิการฯ เขตการปกครอง ภาค และเพศ พ.ศ. 2552

Table 19 Number of population being ill and getting treatment without using health insurance for the last illness during 1 month before the date of interview by reasons for not using health insurance, area, region and sex, 2009

สาเหตุที่ไม่ใช้สวัสดิการ ค่ารักษาพยาบาล	ทั่วราชอาณาจักร Whole kingdom			ภาค Region					เพศ Sex		Reasons for not using health insurance
	รวม	ในเขตเทศบาล	นอกเขตเทศบาล	กรุงเทพมหานคร	กลาง	เหนือ	ตะวันออกเฉียงเหนือ	ใต้	ชาย	หญิง	
	Total	Municipal area	Non - municipal area	Bangkok metropolis	Central	North	Northeast	South	Male	Female	
รวม	5,920,328	1,867,620	4,052,708	745,108	1,464,280	1,200,323	1,777,285	733,333	2,541,257	3,379,071	Total
เจ็บป่วยเพียงเล็กน้อย	3,443,885	1,077,540	2,366,345	436,514	870,528	697,587	1,025,011	414,246	1,506,112	1,937,773	Minor illness
อุบัติเหตุและเจ็บป่วยฉุกเฉิน	90,045	34,789	55,256	19,784	20,708	19,640	25,110	4,803	46,506	43,539	Accident and emergency case
สถานพยาบาลอยู่ไกล/ เดินทางไม่สะดวก	249,204	88,952	160,252	46,944	83,592	36,723	73,863	8,082	96,363	152,841	Difficult to access
ไม่สะดวกไปในเวลาทำการ	264,221	100,587	163,634	28,944	76,726	66,400	52,113	40,039	106,430	157,792	Inconvenience within office hour
ซ้ำ รอนาน	897,852	262,031	635,822	84,987	195,263	180,738	312,805	124,060	415,277	482,575	Long queue
ไม่แน่ใจคุณภาพยา	292,700	81,551	211,148	30,719	72,460	64,915	90,553	34,052	118,666	174,033	Not confident in medicine's quality
ถูกเลือกปฏิบัติ	15,712	11,204	4,507	6,925	5,474	1,764	690	859	5,759	9,953	Services discrimination
บุคลากรใน รพ.ดู/พูดไม่ไพเราะหรือ แพทย์ไม่มีเวลาให้ซักถามอาการ/ ไม่ให้ข้อมูล	12,740	6,991	5,748	4,352	5,949	276	1,375	788	5,288	7,451	Bad manner of staff or Limited timeless info from doctor
แพทย์วินิจฉัยโรคไม่เก่ง/รักษาไม่หาย	248,148	36,796	211,352	5,679	41,980	65,041	101,615	33,834	89,908	158,239	Unsatisfy with the result of treatment
ไม่ได้อยู่ในภูมิสำเนา ที่ใช้สิทธิสวัสดิการฯ	123,395	80,215	43,179	45,415	35,275	9,368	28,109	5,228	40,598	82,797	Do not live in the registered area
สิทธิประโยชน์ของสวัสดิการฯ ไม่ครอบคลุม	117,351	38,989	78,362	17,034	16,763	36,934	24,152	22,468	44,728	72,623	Uncovered by the health insurance
อื่น ๆ <sup>1/</sup>	154,245	44,337	109,908	17,810	34,566	17,640	39,354	44,875	62,502	91,743	Others <sup>1/</sup>
ไม่ทราบ	10,831	3,638	7,194	-	4,998	3,299	2,535	-	3,121	7,710	Unknown

1/ เช่น รักษาด้วยตนเอง ไม่มีค่าพาหนะ เป็นต้น

1/ Such as oneself treatment, can't afford for transportation fare, etc.

ตารางที่ 20 จำนวนประชากร จำแนกตามการให้บริการส่งเสริมสุขภาพระหว่าง 1 เดือนก่อนวันสัมภาษณ์ จำนวนครั้งที่ใช้บริการฯ เขตการปกครอง ภาค เพศ กลุ่มอายุ

และการมีสวัสดิการประกันสุขภาพ พ.ศ. 2552

Table 20 Number of population by getting any health promotion service during 1 month before the date of interview, number of times using health promotion service, area, region, sex, age group and information on health insurance, 2009

การให้บริการส่งเสริมสุขภาพ และจำนวนครั้งที่ใช้บริการฯ	ทั่วราชอาณาจักร Whole kingdom			ภาค Region					Getting any health promotion service and number of times using health promotion service
	รวม	ในเขตเทศบาล	นอกเขตเทศบาล	กรุงเทพมหานคร	กลาง	เหนือ	ตะวันออกเฉียงเหนือ	ใต้	
	Total	Municipal area	Non - municipal area	Bangkok metropolis	Central	North	Northeast	South	
รวม	66,788,572	20,552,804	46,235,767	6,860,934	15,838,216	12,119,426	22,738,919	9,231,076	Total
ไม่ใช้	64,784,792	20,059,253	44,725,539	6,721,421	15,488,986	11,725,623	21,837,966	9,010,796	None
ใช้	2,003,780	493,551	1,510,229	139,513	349,229	393,804	900,953	220,281	Got
1 ครั้ง	1,869,782	450,041	1,419,741	125,500	318,999	371,365	841,713	212,205	Once
2 - 3 ครั้ง	99,049	26,087	72,961	5,591	23,601	19,252	44,521	6,083	2 - 3 times
4 - 5 ครั้ง	26,302	9,141	17,160	3,140	5,754	2,013	14,001	1,394	4 - 5 times
6 ครั้งขึ้นไป	4,032	3,665	366	1,253	875	1,174	131	598	6 times and over
ไม่ทราบ	4,616	4,616	-	4,030	-	-	586	-	Unknown
เฉลี่ย <sup>1/</sup> (ครั้ง)	1.1	1.2	1.1	1.2	1.1	1.1	1.1	1.1	Average <sup>1/</sup> (Times)

1/ ไม่รวมไม่ทราบจำนวนครั้งที่ไปรับบริการ

1/ Excluding unknown number of times using health promotion service

ตารางที่ 20 จำนวนประชากร จำแนกตามการให้บริการส่งเสริมสุขภาพระหว่าง 1 เดือนก่อนวันสัมภาษณ์ จำนวนครั้งที่ใช้บริการฯ เขตการปกครอง ภาค เพศ กลุ่มอายุ

และการมีสวัสดิการประกันสุขภาพ พ.ศ. 2552 (ต่อ)

**Table 20 Number of population by getting any health promotion service during 1 month before the date of interview, number of times using health promotion service, area, region, sex, age group and information on health insurance, 2009 (Contd.)**

การให้บริการส่งเสริมสุขภาพ และจำนวนครั้งที่ใช้บริการฯ	เพศ Sex		กลุ่มอายุ (ปี) Age group (Years)						การมีสวัสดิการประกันสุขภาพ Information on health insurance		
	ชาย Male	หญิง Female	0-4	5-14	15-24	25-44	45-59	60 ขึ้นไป	ไม่มี No	มี Yes	Getting any health promotion service and number of times using health promotion service
								60 and over			
<b>รวม</b>	<b>32,817,981</b>	<b>33,970,591</b>	<b>4,500,303</b>	<b>9,610,073</b>	<b>10,504,622</b>	<b>21,780,668</b>	<b>12,785,374</b>	<b>7,607,531</b>	<b>1,744,447</b>	<b>65,044,124</b>	<b>Total</b>
ไม่ใช้	32,142,183	32,642,608	4,197,816	9,513,937	10,342,183	21,150,887	12,355,538	7,224,431	1,715,757	63,069,035	None
ใช้	675,798	1,327,982	302,487	96,136	162,439	629,780	429,836	383,100	28,690	1,975,090	Got
1 ครั้ง	637,283	1,232,499	288,516	95,840	147,332	578,071	402,044	357,978	25,942	1,843,840	Once
2 - 3 ครั้ง	29,899	69,149	12,125	a/	14,384	33,971	21,767	16,801	579	98,470	2 - 3 times
4 - 5 ครั้ง	4,312	21,989	1,846	52	458	15,351	1,004	7,591	298	26,004	4 - 5 times
6 ครั้งขึ้นไป	2,144	1,887	a/	244	265	1,802	991	730	a/	4,032	6 times and over
ไม่ทราบ	2,158	2,457	-	-	-	586	4,030	-	1,871	2,745	Unknown
<b>เฉลี่ย<sup>1/</sup> (ครั้ง)</b>	<b>1.1</b>	<b>1.1</b>	<b>1.1</b>	<b>1.0</b>	<b>1.2</b>	<b>1.2</b>	<b>1.1</b>	<b>1.1</b>	<b>1.1</b>	<b>1.1</b>	<b>Average<sup>1/</sup> (Times)</b>

1/ ไม่รวมไม่ทราบจำนวนครั้งที่ไปรับบริการ

1/ Excluding unknown number of times using health promotion service

a/ ไม่พบตัวอย่างในการสำรวจ

a/ Not found sample on survey

ตารางที่ 21 จำนวนประชากรที่ใช้บริการส่งเสริมสุขภาพระหว่าง 1 เดือนก่อนวันสัมภาษณ์ จำแนกตามประเภทของบริการฯ ที่ใช้ครั้งสุดท้าย เขตการปกครอง ภาค และเพศ พ.ศ. 2552

Table 21 Number of population getting any health promotion service during 1 month before the date of interview by kind of the last health promotion service, area, region and sex, 2009

ประเภทของบริการส่งเสริมสุขภาพที่ใช้ครั้งสุดท้าย	ทั่วราชอาณาจักร Whole kingdom			ภาค Region					เพศ Sex		Kind of the last health promotion service
	รวม	ในเขตเทศบาล	นอกเขตเทศบาล	กรุงเทพมหานคร	กลาง	เหนือ	ตะวันออกเฉียงเหนือ	ใต้	ชาย	หญิง	
	Total	Municipal area	Non - municipal area	Bangkok metropolis	Central	North	Northeast	South	Male	Female	
<b>รวม</b>	<b>2,003,780</b>	<b>493,551</b>	<b>1,510,229</b>	<b>139,513</b>	<b>349,229</b>	<b>393,804</b>	<b>900,953</b>	<b>220,281</b>	<b>675,798</b>	<b>1,327,982</b>	<b>Total</b>
ไปรับการฉีดวัคซีน	310,549	87,907	222,642	15,708	96,288	47,284	103,672	47,596	159,659	150,890	Vaccination
ไปฝากครรภ์/ตรวจครรภ์	144,777	33,948	110,829	10,652	26,655	30,843	59,594	17,032	-	144,777	Antenatal care
ไปรับบริการวางแผนครอบครัว	71,974	7,252	64,722	1,886	690	5,583	59,878	3,938	4,065	67,909	Family planning / contraceptive clinic
ไปตรวจ/ดูแลหลังคลอด	79,582	10,302	69,280	1,735	7,857	12,798	43,904	13,288	-	79,582	Post partum care
ไปตรวจสุขภาพประจำปี	821,319	186,601	634,718	50,521	116,994	192,384	393,290	68,130	313,591	507,728	Body check up
ไปรับบริการการป้องกันโรคในช่องปาก (ทำฟัน)	167,302	65,086	102,215	30,608	48,240	23,430	47,866	17,157	53,162	114,139	Dental preventive care
ไปรับยาบำรุง/อาหารเสริม	89,372	24,192	65,179	11,055	14,501	8,376	44,044	11,396	29,027	60,344	Tonic/supplementary food
ไปรับบริการตามนัดอื่นๆ ที่ไม่ใช่จากโรคเรื้อรัง/โรคประจำตัว	318,907	78,263	240,644	17,348	38,003	73,106	148,705	41,744	116,292	202,614	Other appointed care



ตารางที่ 22 จำนวนประชากรที่ใช้บริการส่งเสริมสุขภาพระหว่าง 1 เดือนก่อนวันสัมภาษณ์ จำแนกตามสถานที่ในการใช้บริการฯ ครั้งสุดท้าย เขตการปกครอง ภาคและเพศ พ.ศ. 2552

Table 22 Number of population getting any health promotion service during 1 month before the date of interview by place of getting the last health promotion service, area, region and sex, 2009

สถานที่ในการใช้บริการส่งเสริมสุขภาพครั้งสุดท้าย	ทั่วราชอาณาจักร Whole kingdom			ภาค Region					เพศ Sex		Place of getting the last health promotion service
	รวม	ในเขตเทศบาล	นอกเขตเทศบาล	กรุงเทพมหานคร	กลาง	เหนือ	ตะวันออกเฉียงเหนือ	ใต้	ชาย	หญิง	
	Total	Municipal area	Non - municipal area	Bangkok metropolis	Central	North	Northeast	South	Male	Female	
<b>รวม</b>	<b>2,003,780</b>	<b>493,551</b>	<b>1,510,229</b>	<b>139,513</b>	<b>349,229</b>	<b>393,804</b>	<b>900,953</b>	<b>220,281</b>	<b>675,798</b>	<b>1,327,982</b>	<b>Total</b>
ร้านขายยา	18,503	6,461	12,042	3,533	840	822	13,157	149	3,671	14,832	Drug store
ไปสถานพยาบาลของรัฐ											Government health centre
สถานีอนามัย/ ศูนย์บริการสาธารณสุข/ ศูนย์สุขภาพชุมชน	831,644	79,063	752,581	12,313	92,543	181,624	474,267	70,896	273,253	558,391	Health centre/ PCU
โรงพยาบาลชุมชน	373,542	67,786	305,756	a/	72,816	81,705	169,813	49,208	123,479	250,063	Community hospital
โรงพยาบาลทั่วไป/ โรงพยาบาลศูนย์	271,298	111,131	160,167	15,366	56,539	58,212	96,859	44,322	79,051	192,247	General/ Regional hospital
โรงพยาบาลของมหาวิทยาลัย	11,309	7,582	3,727	1,076	2,952	1,015	2,101	4,165	7,404	3,905	University hospital
โรงพยาบาลสังกัดอื่นของรัฐ	84,698	51,850	32,848	27,897	35,531	9,199	11,456	616	31,629	53,069	Other public hospital
ไปสถานพยาบาลของเอกชน											Private health centre
โรงพยาบาลเอกชน	98,692	72,310	26,382	47,371	25,180	6,314	12,607	7,220	37,866	60,826	Private hospital
คลินิกเอกชน	126,290	71,759	54,532	28,345	42,457	4,771	27,107	23,611	42,715	83,575	Private clinic
อื่น ๆ	187,804	25,610	162,194	3,612	20,370	50,142	93,586	20,094	76,731	111,073	Others

a/ ไม่พบตัวอย่างในการสำรวจ

a/ Not found sample on survey

ตารางที่ 23 จำนวนประชากรที่ใช้บริการส่งเสริมสุขภาพระหว่าง 1 เดือนก่อนวันสัมภาษณ์ จำแนกตามค่าพาหนะครั้งสุดท้าย เขตการปกครอง ภาค และเพศ พ.ศ. 2552

Table 23 Number of population getting any health promotion service during 1 month before the date of interview by transportation cost of the last service, area, region and sex, 2009

ค่าพาหนะครั้งสุดท้าย (บาท)	ทั่วราชอาณาจักร Whole kingdom			ภาค Region					เพศ Sex		Transportation cost of the last service (baht)
	รวม	ในเขตเทศบาล	นอกเขตเทศบาล	กรุงเทพมหานคร	กลาง	เหนือ	ตะวันออกเฉียงเหนือ	ใต้	ชาย	หญิง	
	Total	Municipal area	Non - municipal area	Bangkok metropolis	Central	North	Northeast	South	Male	Female	
รวม	2,003,780	493,551	1,510,229	139,513	349,229	393,804	900,953	220,281	675,798	1,327,982	Total
ไม่เสียค่าพาหนะ	559,147	74,427	484,720	16,075	44,772	133,586	326,654	38,061	202,562	356,585	None
1 - 30	394,502	84,472	310,030	10,728	56,080	92,928	195,440	39,326	137,761	256,741	1 - 30
31 - 99	462,387	128,205	334,182	15,828	76,370	76,458	221,140	72,591	133,255	329,132	31 - 99
100 - 499	525,090	175,697	349,393	81,349	161,134	84,575	129,666	68,366	175,542	349,548	100 - 499
500 - 999	30,981	14,587	16,394	6,510	7,765	2,486	13,469	752	14,942	16,039	500 - 999
1,000 ขึ้นไป	12,187	6,723	15,511	a/	3,109	3,771	14,168	1,185	6,588	15,645	1,000 and over
ไม่ทราบ	9,439	9,439	-	9,023	-	-	416	-	5,147	4,292	Unknown
เฉลี่ย <sup>1/</sup> (บาท)	89	118	80	155	115	63	82	82	85	91	Average <sup>1/</sup> (Bahts)

1/ ไม่รวมไม่ทราบค่าพาหนะ

1/ Excluding unknown transportation cost

a/ ไม่พบตัวอย่างในการสำรวจ

a/ Not found sample on survey

ตารางที่ 24 จำนวนประชากรที่ใช้บริการส่งเสริมสุขภาพระหว่าง 1 เดือนก่อนวันสัมภาษณ์ จำแนกตามค่าใช้จ่ายบริการฯ ครั้งสุดท้าย เขตการปกครอง ภาค และเพศ พ.ศ. 2552

Table 24 Number of population getting any health promotion service during 1 month before the date of interview by total expenditure of the last health promotion service, area, region and sex, 2009

ค่าใช้จ่ายส่งเสริมสุขภาพครั้งสุดท้าย (บาท)	ทั่วราชอาณาจักร Whole kingdom			ภาค Region					เพศ Sex		Total expenditure of the last health promotion service (baht)
	รวม	ในเขตเทศบาล	นอกเขตเทศบาล	กรุงเทพมหานคร	กลาง	เหนือ	ตะวันออกเฉียงเหนือ	ใต้	ชาย	หญิง	
	Total	Municipal area	Non - municipal area	Bangkok metropolis	Central	North	Northeast	South	Male	Female	
รวม	2,003,780	493,551	1,510,229	139,513	349,229	393,804	900,953	220,281	675,798	1,327,982	Total
ไม่เสียค่าใช้จ่าย	1,712,816	325,565	1,387,251	58,627	277,592	368,666	828,417	179,514	582,157	1,130,659	None
1 - 99	44,691	9,560	35,131	2,826	2,654	4,923	29,958	4,330	10,206	34,485	1 - 99
100 - 499	95,507	51,135	44,372	12,142	27,308	4,072	31,954	20,030	31,564	63,943	100 - 499
500 - 999	54,136	41,513	12,624	26,038	15,550	3,014	2,262	7,273	22,604	31,532	500 - 999
1,000 - 1,999	48,938	30,108	18,830	16,839	19,491	3,515	5,215	3,877	12,228	36,710	1,000 - 1,999
2,000 - 4,999	25,292	20,286	5,006	12,407	4,537	3,474	2,549	2,325	8,408	16,884	2,000 - 4,999
5,000 ขึ้นไป	9,246	6,361	2,885	1,611	2,098	2,010	597	2,930	3,898	5,347	5,000 and over
ไม่ทราบ	13,153	9,023	4,130	9,023	-	4,130	-	-	4,731	8,422	Unknown
เฉลี่ย <sup>1/</sup> (บาท)	127	362	51	674	187	76	35	175	129	126	Average <sup>1/</sup> (Bahts)

1/ ไม่รวมไม่ทราบค่าใช้จ่าย

1/ Excluding unknown total expenditure of health promotion service

ตารางที่ 25 จำนวนประชากรที่ใช้บริการส่งเสริมสุขภาพระหว่าง 1 เดือนก่อนวันสัมภาษณ์ จำแนกตามสวัสดิการประกันสุขภาพที่ใช้ในครั้งสุดท้าย เขตการปกครอง ภาค และเพศ พ.ศ. 2552

Table 25 Number of population getting any promotion service during 1 month before the date of interview by using health insurance for the last service, area, region and sex, 2009

สวัสดิการประกันสุขภาพที่ใช้ ในครั้งสุดท้าย	ทั่วราชอาณาจักร Whole kingdom			ภาค Region					เพศ Sex		Using health insurance for the last service
	รวม	ในเขตเทศบาล	นอกเขตเทศบาล	กรุงเทพมหานคร	กลาง	เหนือ	ตะวันออกเฉียงเหนือ	ใต้	ชาย	หญิง	
	Total	Municipal area	Non - municipal area	Bangkok metropolis	Central	North	Northeast	South	Male	Female	
<b>รวม</b>	<b>2,003,780</b>	<b>493,551</b>	<b>1,510,229</b>	<b>139,513</b>	<b>349,229</b>	<b>393,804</b>	<b>900,953</b>	<b>220,281</b>	<b>675,798</b>	<b>1,327,982</b>	<b>Total</b>
ไม่มีสวัสดิการฯ	27,748	18,777	8,971	8,741	5,769	3,635	3,251	6,353	8,368	19,380	No health insurance
มีสวัสดิการฯ และใช้	1,642,413	346,648	1,295,765	73,031	283,475	372,671	741,299	171,936	561,786	1,080,626	Have health insurance and used
บัตรประกันสุขภาพ (บัตรทอง)	1,281,145	207,592	1,073,553	44,372	215,653	309,700	582,857	128,563	419,356	861,789	Universal coverage card (UC)
ประกันสังคม/ กองทุนเงินทดแทน	134,921	41,559	93,362	15,900	23,364	12,769	66,874	16,013	40,038	94,882	Social security / worker compensated fund (SSS)
สวัสดิการข้าราชการหรือ ข้าราชการบำนาญ/ รัฐวิสาหกิจ	206,589	84,814	121,775	9,168	36,644	46,608	87,621	26,547	93,029	113,560	Civil servant medical benefits scheme (CSMBS)
ประกันสุขภาพกับบริษัทประกัน	14,045	11,848	2,197	3,591	6,183	3,253	380	639	7,819	6,226	Private health insurance
สวัสดิการจัดโดยนายจ้าง	1,024	661	363	a/	683	341	a/	a/	320	704	Health insurance covered by employer
อื่น ๆ	4,689	174	4,515	a/	947	a/	3,568	174	1,223	3,465	Others
มีสวัสดิการฯ แต่ไม่ใช้	333,619	128,126	205,493	57,741	59,986	17,498	156,403	41,992	105,643	227,976	Have health insurance, but did not use it

a/ ไม่พบตัวอย่างในการสำรวจ

a/ Not found sample on survey

ตารางที่ 26 จำนวนประชากรที่ใช้บริการการส่งเสริมสุขภาพระหว่าง 1 เดือนก่อนวันสัมภาษณ์ แต่ไม่ใช้สวัสดิการประกันสุขภาพในการใช้บริการครั้งสุดท้าย จำแนกตามสาเหตุที่ไม่ใช้สวัสดิการฯ เขตการปกครอง  
ภาค และเพศ พ.ศ. 2552

Table 26 Number of population getting any health promotion service during 1 month before the date of interview without using health insurance for the last service by reasons for not using health insurance, area, region and sex, 2009

สาเหตุที่ไม่ใช้สวัสดิการ ประกันสุขภาพ	ทั่วราชอาณาจักร Whole kingdom			ภาค Region					เพศ Sex		Reasons for not using health insurance
	รวม	ในเขตเทศบาล	นอกเขตเทศบาล	กรุงเทพมหานคร	กลาง	เหนือ	ตะวันออกเฉียงเหนือ	ใต้	ชาย	หญิง	
	Total	Municipal area	Non - municipal area	Bangkok metropolis	Central	North	Northeast	South	Male	Female	
<b>รวม</b>	<b>333,619</b>	<b>128,126</b>	<b>205,493</b>	<b>57,741</b>	<b>59,986</b>	<b>17,498</b>	<b>156,403</b>	<b>41,992</b>	<b>105,643</b>	<b>227,976</b>	<b>Total</b>
สถานพยาบาลอยู่ไกล/ เดินทางไม่สะดวก	23,493	7,763	15,730	2,479	5,738	1,025	13,069	1,182	4,459	19,034	Difficult to access
ไม่สะดวกไปในเวลาทำการ	28,948	21,280	7,667	10,226	11,448	553	5,041	1,679	8,717	20,231	Inconvenience within office hour
เข้า รอนาน	60,995	28,732	32,262	9,521	12,602	2,856	17,926	18,089	28,640	32,355	Long queue
ไม่แน่ใจคุณภาพยา	4,364	2,932	1,432	1,737	1,340	731	a/	556	1,916	2,448	Not confident in medicine's quality
แพทย์วินิจฉัยโรคไม่เก่ง/รักษาไม่หาย	7,801	4,869	2,932	2,547	1,609	a/	1,516	2,129	639	7,162	Unsatisfy with the result of treatment
ไม่ได้อยู่ในภูมิสำเนา ที่ใช้สิทธิสวัสดิการฯ	2,762	1,954	808	a/	239	888	765	870	1,102	1,660	Do not live in the registered area
สิทธิประโยชน์ของสวัสดิการฯ ไม่ครอบคลุม	57,334	44,466	12,868	28,164	11,953	4,390	9,260	3,567	14,228	43,106	Uncovered by the health insurance
อื่น ๆ <sup>1/</sup>	147,923	16,130	131,793	3,066	15,058	7,054	108,725	13,920	45,942	101,981	Others <sup>1/</sup>

1/ เช่น ถูกเลือกปฏิบัติ บุคลากรใน รพ.ดู/พูดไม่ไพเราะ แพทย์ไม่มีเวลาให้ซักถามอาการ ไม่ให้ข้อมูล เป็นต้น

1/ Such as services discrimination, bad manner of staff, limited timeless info from doctor, etc

a/ ไม่พบตัวอย่างในการสำรวจ

a/ Not found sample on survey

ตารางที่ 27 จำนวนประชากร จำแนกตามการเข้าพักรักษาในสถานพยาบาลระหว่าง 12 เดือนก่อนวันสัมภาษณ์ จำนวนครั้งที่เข้าพักรักษา เขตการปกครอง ภาค เพศ กลุ่มอายุ และการมีสวัสดิการค่ารักษาพยาบาล พ.ศ. 2552

Table 27 Number of population by admission in the hospital during 12 month before the date of interview, number of admissions, area, region, sex, age group and information on health insurance, 2009

การเข้าพักรักษาใน สถานพยาบาล และ จำนวนครั้งที่เข้าพักรักษา	ทั่วราชอาณาจักร Whole kingdom			ภาค Region					Admission in the hospital and number of admissions
	รวม Total	ในเขตเทศบาล Municipal area	นอกเขตเทศบาล Non - municipal area	กรุงเทพมหานคร Bangkok metropolis	กลาง Central	เหนือ North	ตะวันออกเฉียงเหนือ Northeast	ใต้ South	
รวม	66,788,572	20,552,804	46,235,767	6,860,934	15,838,216	12,119,426	22,738,919	9,231,076	Total
ไม่เคยเข้าพักรักษา	63,197,607	19,582,364	43,615,242	6,554,877	15,004,402	11,472,442	21,455,187	8,710,698	None
เคยเข้าพักรักษา	3,590,965	970,440	2,620,525	306,057	833,814	646,984	1,283,732	520,378	Admitted
1 ครั้ง	3,181,851	870,014	2,311,837	267,596	726,512	576,052	1,159,809	451,882	Once
2 - 3 ครั้ง	315,608	75,368	240,239	30,034	83,976	54,457	93,080	54,061	2 - 3 times
4 - 5 ครั้ง	38,138	6,516	31,621	1,077	9,069	4,013	16,183	7,797	4 - 5 times
6 - 7 ครั้ง	14,574	5,349	9,225	2,567	1,554	6,686	2,093	1,674	6 - 7 times
8 ครั้งขึ้นไป	21,390	5,205	16,185	1,102	6,075	3,039	6,531	4,643	8 times and over
ไม่ทราบ	19,404	7,987	11,416	3,682	6,628	2,737	6,036	320	Unknown
เฉลี่ย <sup>1/</sup> (ครั้ง)	1.2	1.2	1.2	1.2	1.2	1.2	1.2	1.3	Average <sup>1/</sup> (Times)

1/ ไม่รวมไม่ทราบจำนวนครั้งที่เข้าพักรักษา

1/ Excluding unknown number of admissions

ตารางที่ 27 จำนวนประชากร จำแนกตามการเข้าพักรักษาในสถานพยาบาลระหว่าง 12 เดือนก่อนวันสัมภาษณ์ จำนวนครั้งที่เข้าพักรักษา เขตการปกครอง ภาค เพศ กลุ่มอายุ และการมีสวัสดิการค่ารักษาพยาบาล พ.ศ. 2552 (ต่อ)

Table 27 Number of population by admission in the hospital during 12 month before the date of interview, number of admissions, area, region, sex, age group and information on health insurance, 2009 (Contd.)

การเข้าพักรักษาใน สถานพยาบาล และ จำนวนครั้งที่เข้าพักรักษา	เพศ Sex		กลุ่มอายุ (ปี) Age group (Years)						การมีสวัสดิการค่ารักษาพยาบาล Information on health insurance			Admission in the hospital and number of admissions
	ชาย Male	หญิง Female	0-4	5-14	15-24	25-44	45-59	60 ขึ้นไป	ไม่มี No	มี Yes		
								60 and over				
รวม	32,817,981	33,970,591	4,500,303	9,610,073	10,504,622	21,780,668	12,785,374	7,607,531	1,744,447	65,044,124	Total	
ไม่เคยเข้าพักรักษา	31,386,067	31,811,539	4,254,298	9,293,554	9,972,871	20,641,518	12,183,497	6,851,869	1,707,338	61,490,268	None	
เคยเข้าพักรักษา	1,431,914	2,159,051	246,005	316,519	531,751	1,139,150	601,877	755,663	37,109	3,553,856	Admitted	
1 ครั้ง	1,246,959	1,934,893	213,332	302,280	506,882	1,054,136	500,798	604,422	31,627	3,150,225	Once	
2 - 3 ครั้ง	144,631	170,977	24,220	9,345	18,273	75,022	71,414	117,333	1,829	313,779	2 - 3 times	
4 - 5 ครั้ง	23,992	14,146	6,665	2,614	6,596	669	6,202	15,391	1,077	37,061	4 - 5 times	
6 - 7 ครั้ง	4,062	10,511	1,674	2,279	a/	1,291	6,247	3,082	a/	14,574	6 - 7 times	
8 ครั้งขึ้นไป	7,565	13,825	114	a/	a/	3,221	9,289	8,766	1,102	20,289	8 times and over	
ไม่ทราบ	4,705	14,699	-	-	-	4,811	7,926	6,667	1,474	17,929	Unknown	
เฉลี่ย <sup>1/</sup> (ครั้ง)	1.2	1.2	1.2	1.1	1.1	1.1	1.4	1.4	1.5	1.2	Average <sup>1/</sup> (Times)	

1/ ไม่รวมไม่ทราบจำนวนครั้งที่เข้าพักรักษา

1/ Excluding unknown number of admissions

a/ ไม่พบตัวอย่างในการสำรวจ

a/ Not found sample on survey

ตารางที่ 28 จำนวนประชากรที่เข้าพักรักษาในสถานพยาบาลรักษาระหว่าง 12 เดือนก่อนวันสัมภาษณ์ จำแนกตามสาเหตุที่เข้าพักรักษาครั้งสุดท้าย เขตการปกครอง ภาค และเพศ พ.ศ. 2552

Table 28 Number of population admitting in the hospital during 12 month before the date of interview by cause of the last admission, area, region and sex, 2009

สาเหตุที่เข้าพักรักษา ครั้งสุดท้าย	ทั่วราชอาณาจักร Whole kingdom			ภาค Region					เพศ Sex		Cause of the last admission
	รวม	ในเขตเทศบาล	นอกเขตเทศบาล	กรุงเทพมหานคร	กลาง	เหนือ	ตะวันออกเฉียงเหนือ	ใต้	ชาย	หญิง	
	Total	Municipal area	Non - municipal area	Bangkok metropolis	Central	North	Northeast	South	Male	Female	
รวม	3,590,965	970,440	2,620,525	306,057	833,814	646,984	1,283,732	520,378	1,431,914	2,159,051	Total
โรค	2,331,074	620,754	1,710,320	176,786	565,317	434,185	830,179	324,607	1,056,754	1,274,320	Illness
อุบัติเหตุ	541,549	151,174	390,376	47,816	135,817	109,534	173,644	74,739	375,160	166,390	Accident
คลอดบุตร	718,342	198,513	519,829	81,456	132,680	103,265	279,909	121,032	-	718,342	Delivery



ตารางที่ 29 จำนวนประชากรที่เข้าพักรักษา ระหว่าง 12 เดือนก่อนวันสัมภาษณ์ จำแนกตามประเภทสถานพยาบาลที่เข้าพักรักษาครั้งสุดท้าย เขตการปกครอง ภาค และสาเหตุที่เข้าพักรักษาครั้งสุดท้าย พ.ศ. 2552

Table 29 Number of population admitting in the hospital during 12 month before the date of interview by type of health centre of the last admission, area, region and cause of the last admission, 2009

ประเภทสถานพยาบาล ที่เข้าพักรักษาครั้งสุดท้าย	ทั่วราชอาณาจักร Whole kingdom			ภาค Region					สาเหตุที่เข้าพักรักษาครั้งสุดท้าย Cause of the last admission			ประเภทสถานพยาบาล ของครั้งสุดท้าย Type of health centre of the last admission
	รวม	ในเขตเทศบาล	นอกเขตเทศบาล	กรุงเทพมหานคร	กลาง	เหนือ	ตะวันออกเฉียงเหนือ	ใต้	ป่วย	อุบัติเหตุ	คลอดบุตร	
	Total	Municipal area	Non - municipal area	Bangkok metropolis	Central	North	Northeast	South	Illness	Accident	Delivery	
รวม	3,590,965	970,440	2,620,525	306,057	833,814	646,984	1,283,732	520,378	2,331,074	541,549	718,342	Total
สถานพยาบาลของรัฐ												Government health centre
โรงพยาบาลชุมชน	1,376,794	186,952	1,189,842	3,287	246,738	250,518	648,309	227,943	921,130	172,176	283,488	Community hospital
โรงพยาบาลทั่วไป/ โรงพยาบาลศูนย์	1,507,697	393,016	1,114,681	101,800	378,319	296,036	521,325	210,217	914,945	245,922	346,830	General/ Regional hospital
โรงพยาบาลของมหาวิทยาลัย	52,115	21,894	30,221	4,832	8,327	10,510	8,964	19,482	36,483	5,225	10,408	University hospital
โรงพยาบาลสังกัดอื่นของรัฐ	167,235	98,401	68,833	51,421	58,902	8,924	37,055	10,932	108,153	20,714	38,368	Other public hospital
สถานพยาบาลของเอกชน												Private health centre
โรงพยาบาลเอกชน	464,422	256,365	208,058	141,433	130,365	75,859	65,902	50,863	330,679	94,587	39,156	Private hospital
คลินิกเอกชน	21,566	12,677	8,889	3,284	10,424	4,950	1,968	940	18,549	2,925	92	Private clinic
อื่น ๆ	356	356	a/	a/	168	188	a/	a/	356	a/	a/	Others
ไม่ทราบ	780	780	-	-	571	-	209	-	780	-	-	Unknown

a/ ไม่พบตัวอย่างในการสำรวจ

a/ Not found sample on survey

ตารางที่ 30 จำนวนประชากรที่เข้าพักรักษา ระหว่าง 12 เดือนก่อนวันสัมภาษณ์ จำแนกตามสาเหตุที่เลือกเข้ารักษาในสถานพยาบาล เขตการปกครอง ภาค และสาเหตุที่เข้าพักรักษาครั้งสุดท้าย พ.ศ. 2552

Table 30 Number of population admitting in the hospital during 12 month before the date of interview by reason for selecting health centre for the last admission, area, region and cause of the last admission, 2009

สาเหตุที่เลือกเข้าพักรักษา ในสถานพยาบาล	ทั่วราชอาณาจักร Whole kingdom			ภาค Region					สาเหตุที่เข้าพักรักษาครั้งสุดท้าย			Reason for selecting health centre for the last admission
	รวม	ในเขตเทศบาล	นอกเขตเทศบาล	กรุงเทพมหานคร	กลาง	เหนือ	ตะวันออกเฉียงเหนือ	ใต้	Cause of the last admission			
									ป่วย	อุบัติเหตุ	คลอดบุตร	
Total	Municipal area	Non - municipal area	Bangkok metropolis	Central	North	Northeast	South	Illness	Accident	Delivery		
<b>รวม</b>	<b>3,590,965</b>	<b>970,440</b>	<b>2,620,525</b>	<b>306,057</b>	<b>833,814</b>	<b>646,984</b>	<b>1,283,732</b>	<b>520,378</b>	<b>2,331,074</b>	<b>541,549</b>	<b>718,342</b>	<b>Total</b>
เลือกใช้ตามระบุในประกันสังคม/ บัตรทอง	1,994,331	510,219	1,484,112	169,383	489,517	336,109	697,187	302,135	1,281,782	240,004	472,545	Registered hospital
ได้รับการส่งต่อจากโรงพยาบาล	370,223	54,053	316,170	a/	61,901	80,686	187,099	40,538	237,316	83,979	48,928	Transfer
สถานพยาบาลอยู่ใกล้/ เดินทางสะดวก	494,300	147,993	346,307	48,182	109,096	69,918	194,385	72,720	309,251	81,651	103,398	Convenient / Nearby
บริการรวดเร็ว ทันใจ	134,421	45,165	89,256	15,499	25,542	26,310	42,064	25,006	105,355	20,276	8,790	Quick service
มีแพทย์ผู้เชี่ยวชาญ	282,545	101,195	181,350	38,765	52,949	68,767	86,447	35,616	210,714	22,123	49,708	Specialist available
มีเครื่องมือแพทย์ทันสมัย	112,900	39,078	73,821	8,866	24,570	17,261	43,535	18,667	76,487	14,295	22,118	Modern medical equipment/ tool
เข้ารักษาฉุกเฉิน	128,583	39,580	89,004	16,209	35,288	32,807	28,929	15,350	50,303	74,255	4,026	As emergency case
อื่น ๆ <sup>1/</sup>	69,487	31,728	37,759	9,153	34,950	14,389	2,077	8,918 0	55,854	4,804	8,829	Others <sup>1/</sup>
ไม่ทราบ	4,176	1,429	2,747	-	-	738	2,009	1,429	4,012	163	-	Unknown

1/ เช่น ค่ารักษาพยาบาลไม่แพง มีฐานะยากจน เป็นต้น

1/ Such as not too expensive, could afford, etc.

a/ ไม่พบตัวอย่างในการสำรวจ

a/ Not found sample on survey

ตารางที่ 31 จำนวนประชากรที่เข้าพักรักษา ระหว่าง 12 เดือนก่อนวันสัมภาษณ์ จำแนกตามจำนวนวันในการเข้าพักรักษาครั้งสุดท้าย เขตการปกครอง ภาค และสาเหตุที่เข้าพักรักษาครั้งสุดท้าย พ.ศ. 2552

Table 31 Number of population admitting in the hospital during 12 month before the date of interview by number of days being inpatient in the last admission, area, region and cause of the last admission, 2009

จำนวนวันในการเข้าพักรักษา ครั้งสุดท้าย (วัน)	ทั่วราชอาณาจักร Whole kingdom			ภาค Region					สาเหตุที่เข้าพักรักษาครั้งสุดท้าย Cause of the last admission			Number of days being inpatient in the last admission (day)
	รวม	ในเขตเทศบาล	นอกเขตเทศบาล	กรุงเทพมหานคร	กลาง	เหนือ	ตะวันออกเฉียงเหนือ	ใต้	ป่วย	อุบัติเหตุ	คลอดบุตร	
	Total	Municipal area	Non - municipal area	Bangkok metropolis	Central	North	Northeast	South	Illness	Accident	Delivery	
รวม	3,590,965	970,440	2,620,525	306,057	833,814	646,984	1,283,732	520,378	2,331,074	541,549	718,342	Total
1 - 3	2,041,260	548,656	1,492,603	191,734	417,894	383,083	750,776	297,772	1,322,131	287,116	432,012	1 - 3
4 - 7	1,101,187	286,775	814,412	76,364	280,736	183,393	386,865	173,829	705,113	124,530	271,544	4 - 7
8 - 14	235,272	65,203	170,069	14,807	66,786	45,454	77,994	30,232	160,370	64,658	10,244	8 - 14
15 - 29	106,951	29,741	77,210	8,601	35,653	21,684	33,345	7,669	67,534	35,554	3,863	15 - 29
30 ขึ้นไป	78,801	25,050	53,751	7,944	26,279	11,052	27,096	6,430	52,740	26,061	-	30 and over
ไม่ทราบ	27,494	15,014	12,480	6,609	6,466	2,319	7,654	4,447	23,185	3,630	679	Unknown
เฉลี่ย <sup>1/</sup> (วัน)	5.3	5.3	5.2	4.8	6.2	5.0	5.3	4.4	5.3	7.0	3.8	Average <sup>1/</sup> (Days)

1/ ไม่รวมไม่ทราบจำนวนวันในการเข้าพักรักษา

1/ Excluding unknown number of days being inpatient

ตารางที่ 32 จำนวนประชากรที่เข้าพักรักษาพยาบาลระหว่าง 12 เดือนก่อนวันสัมภาษณ์ จำแนกตามค่าพาหนะในการเข้าพักรักษาครั้งสุดท้าย เขตการปกครอง ภาค และสาเหตุที่เข้าพักรักษาครั้งสุดท้าย พ.ศ. 2552

Table 32 Number of population admitting in the hospital during 12 month before the date of interview by transportation cost of the last admission, area, region and cause of the last admission, 2009

ค่าพาหนะในการเข้าพักรักษาครั้งสุดท้าย (บาท)	ทั่วราชอาณาจักร Whole kingdom			ภาค Region					สาเหตุที่เข้าพักรักษาครั้งสุดท้าย Cause of the last admission			Transportation cost of the last admission (baht)
	รวม Total	ในเขตเทศบาล Municipal area	นอกเขตเทศบาล Non - municipal area	กรุงเทพมหานคร Bangkok metropolis	กลาง Central	เหนือ North	ตะวันออกเฉียงเหนือ Northeast	ใต้ South	ป่วย Illness	อุบัติเหตุ Accident	คลอดบุตร Delivery	
<b>รวม</b>	<b>3,590,965</b>	<b>970,440</b>	<b>2,620,525</b>	<b>306,057</b>	<b>833,814</b>	<b>646,984</b>	<b>1,283,732</b>	<b>520,378</b>	<b>2,331,074</b>	<b>541,549</b>	<b>718,342</b>	<b>Total</b>
ไม่เสียค่าพาหนะ	113,533	31,809	81,725	a/	25,901	19,260	57,580	10,792	70,916	15,777	26,840	None
1 - 99	443,646	140,183	303,463	13,511	108,228	79,961	147,733	94,212	322,315	61,186	60,144	1 - 99
100 - 499	1,942,662	539,296	1,403,366	195,872	441,417	369,474	650,135	285,764	1,251,943	310,266	380,453	100 - 499
500 - 999	604,389	127,109	477,281	39,722	156,078	90,165	249,122	69,301	365,913	83,000	155,477	500 - 999
1,000 - 1,999	316,908	93,956	222,951	49,411	67,169	50,996	118,787	30,545	209,343	38,180	69,384	1,000 - 1,999
2,000 - 4,999	140,222	31,312	108,911	3,803	31,090	26,799	54,181	24,349	99,019	18,784	22,419	2,000 - 4,999
5,000 ขึ้นไป	29,605	6,775	22,829	3,738	3,930	10,330	6,193	5,414	11,624	14,356	3,624	5,000 and over
<b>เฉลี่ย<sup>1/</sup> (บาท)</b>	<b>463</b>	<b>438</b>	<b>473</b>	<b>533</b>	<b>440</b>	<b>496</b>	<b>463</b>	<b>423</b>	<b>452</b>	<b>539</b>	<b>445</b>	<b>Average<sup>1/</sup> (bahts)</b>

1/ ไม่รวมไม่ทราบค่าพาหนะ

1/ Excluding unknown transportation cost

a/ ไม่พบตัวอย่างในการสำรวจ

a/ Not found sample on survey

ตารางที่ 33 จำนวนประชากรที่เข้าพักรักษา ระหว่าง 12 เดือนก่อนวันสัมภาษณ์ จำแนกตามค่ารักษาพยาบาลในการเข้าพักรักษาครั้งสุดท้าย เขตการปกครอง ภาค และสาเหตุที่เข้าพักรักษาครั้งสุดท้าย พ.ศ. 2552

Table 33 Number of population admitting in the hospital during 12 month before the date of interview by total expenditure of the last admission, area, region and cause of the last admission, 2009

ค่ารักษาพยาบาลในการเข้าพักรักษาครั้งสุดท้าย (บาท)	ทั่วราชอาณาจักร Whole kingdom			ภาค Region					สาเหตุที่เข้าพักรักษาครั้งสุดท้าย Cause of the last admission			Total expenditure of the last admission (baht)
	รวม	ในเขตเทศบาล	นอกเขตเทศบาล	กรุงเทพมหานคร	กลาง	เหนือ	ตะวันออกเฉียงเหนือ	ใต้	ป่วย	อุบัติเหตุ	คลอดบุตร	
	Total	Municipal area	Non - municipal area	Bangkok metropolis	Central	North	Northeast	South	Illness	Accident	Delivery	
<b>รวม</b>	<b>3,590,965</b>	<b>970,440</b>	<b>2,620,525</b>	<b>306,057</b>	<b>833,814</b>	<b>646,984</b>	<b>1,283,732</b>	<b>520,378</b>	<b>2,331,074</b>	<b>541,549</b>	<b>718,342</b>	<b>Total</b>
ไม่เสียค่ารักษาพยาบาล	2,739,731	651,686	2,088,045	179,913	620,239	500,969	1,048,563	390,046	1,832,995	386,112	520,624	None
1 - 199	75,831	9,370	66,461	2,309	12,288	6,057	47,082	8,094	41,342	14,055	20,434	1 - 199
200 - 499	40,775	15,156	25,618	7,000	5,717	7,728	14,114	6,215	18,640	5,573	16,562	200 - 499
500 - 999	72,772	29,159	43,613	11,894	15,340	18,024	21,930	5,584	33,950	28,669	10,153	500 - 999
1,000 - 4,999	329,790	122,131	207,659	42,295	83,763	61,420	78,313	63,999	186,727	57,322	85,741	1,000 - 4,999
5,000 - 9,999	118,509	53,243	65,266	20,581	46,908	12,766	25,573	12,683	79,072	17,742	21,696	5,000 - 9,999
10,000 - 49,999	183,093	68,078	115,015	26,160	44,813	36,472	44,375	31,273	112,691	28,711	41,691	10,000 - 49,999
50,000 ขึ้นไป	25,569	16,721	8,848	12,724	4,710	3,312	2,339	2,484	22,204	3,365	a/	50,000 and over
ไม่ทราบ	4,895	4,895	-	3,181	35	237	1,442	-	3,453	-	1,442	Unknown
เฉลี่ย <sup>1/</sup> (บาท)	<b>1,919</b>	<b>3,585</b>	<b>1,305</b>	<b>6,273</b>	<b>1,944</b>	<b>1,802</b>	<b>951</b>	<b>1,875</b>	<b>2,037</b>	<b>1,826</b>	<b>1,607</b>	<b>Average<sup>1/</sup> (Bahts)</b>

1/ ไม่รวมไม่ทราบค่ารักษาพยาบาล

1/ Excluding unknown total expenditure

a/ ไม่พบตัวอย่างในการสำรวจ

a/ Not found sample on survey

ตารางที่ 34 จำนวนประชากรที่เข้าพักรักษาพยาบาลระหว่าง 12 เดือนก่อนวันสัมภาษณ์ จำแนกตามสวัสดิการค่ารักษาพยาบาลที่ใช้ในการเข้าพักรักษาครั้งสุดท้าย เขตการปกครอง ภาค และสาเหตุที่เข้าพักรักษาครั้งสุดท้าย พ.ศ. 2552

Table 34 Number of population admitting in the hospital during 12 month before the date of interview by using health insurance for the last admission, area, region and cause of the last admission, 2009

สวัสดิการค่ารักษาพยาบาล ที่ใช้ในการเข้าพักรักษาครั้งสุดท้าย	ทั่วราชอาณาจักร Whole kingdom			ภาค Region					สาเหตุที่เข้าพักรักษาครั้งสุดท้าย			Using health insurance for the last admission
	รวม Total	ในเขตเทศบาล Municipal area	นอกเขตเทศบาล Non - municipal area	กรุงเทพมหานคร Bangkok metropolis	กลาง Central	เหนือ North	ตะวันออกเฉียงเหนือ Northeast	ใต้ South	Cause of the last admission			
									ป่วย Illness	อุบัติเหตุ Accident	คลอดบุตร Delivery	
<b>รวม</b>	<b>3,590,965</b>	<b>970,440</b>	<b>2,620,525</b>	<b>306,057</b>	<b>833,814</b>	<b>646,984</b>	<b>1,283,732</b>	<b>520,378</b>	<b>2,331,074</b>	<b>541,549</b>	<b>718,342</b>	<b>Total</b>
ไม่มีสวัสดิการค่ารักษาพยาบาล	36,600	18,398	18,203	9,714	12,949	8,222	1,336	4,380	21,295	1,803	13,502	Dis not have any health insurance
มีและใช้สวัสดิการฯ	3,246,743	839,210	2,407,533	249,048	751,417	583,171	1,193,200	469,906	2,122,497	457,205	667,041	Have health insurance and used
บัตรประกันสุขภาพ (บัตรทอง)	2,414,171	486,208	1,927,963	129,902	467,278	441,869	1,014,482	360,640	1,607,215	299,773	507,183	Universal coverage card (UC)
ประกันสังคม/ กองทุนเงินทดแทน	347,206	136,895	210,311	51,383	155,857	39,877	54,148	45,941	150,709	67,588	128,909	Social security/ worker compensated fund (SSS)
สวัสดิการข้าราชการหรือ ข้าราชการบำนาญ/ รัฐวิสาหกิจ	295,290	127,582	167,708	30,349	77,831	52,038	97,430	37,642	235,738	38,331	21,222	Civil servant medical benefits scheme (CSMBS)
ประกันสุขภาพกับบริษัทประกัน	160,494	77,940	82,554	36,237	40,120	44,721	19,708	19,708	110,669	45,013	4,812	Private health insurance
สวัสดิการจัดโดยนายจ้าง	10,014	6,717	3,296	1,177	8,334	503	a/	a/	4,483	1,699	3,832	Health insurance covered by employer
อื่น ๆ	19,568	3,868	15,701	a/	1,997	4,163	7,432	5,976	13,684	4,801	1,083	Others
มีสวัสดิการฯ แต่ไม่ใช้	307,622	112,833	194,789	47,295	69,448	55,591	89,195	46,092	187,282	82,541	37,799	Have health insurance, but did not use

a/ ไม่พบตัวอย่างในการสำรวจ

a/ Not found sample on survey

ตารางที่ 35 จำนวนประชากรที่เข้าพักรักษาในสถานพยาบาลระหว่าง 12 เดือนก่อนวันสัมภาษณ์ แต่ไม่ได้ใช้สวัสดิการค่ารักษาพยาบาลที่มี จำแนกตามสาเหตุที่ไม่ใช้สวัสดิการค่ารักษาพยาบาล  
เขตการปกครอง และภาค พ.ศ. 2552

Table 35 Number of population admitting in the hospital during 12 month before the date of interview without using health insurance by reasons for not using health insurance, area and region, 2009

สาเหตุที่ไม่ใช้สวัสดิการ ค่ารักษาพยาบาล	ทั่วราชอาณาจักร Whole kingdom			ภาค Region					Reasons for not using health insurance
	รวม	ในเขตเทศบาล	นอกเขตเทศบาล	กรุงเทพมหานคร	กลาง	เหนือ	ตะวันออกเฉียงเหนือ	ใต้	
	Total	Municipal area	Non - municipal area	Bangkok metropolis	Central	North	Northeast	South	
<b>รวม</b>	<b>307,622</b>	<b>112,833</b>	<b>194,789</b>	<b>47,295</b>	<b>69,448</b>	<b>55,591</b>	<b>89,195</b>	<b>46,092</b>	<b>Total</b>
อุบัติเหตุและเจ็บป่วยฉุกเฉิน	89,572	31,840	57,733	12,814	15,402	23,868	23,043	14,446	Accident and emergency case
สถานพยาบาลอยู่ไกล/ เดินทางไม่สะดวก	9,561	6,821	2,740	6,430	1,872	a/	1,258	a/	Difficult to access
ช้า รอนาน	51,963	19,507	32,456	6,771	14,402	8,582	15,509	6,698	Long queue
ไม่แน่ใจคุณภาพยา	30,363	11,619	18,744	8,784	1,510	1,055	17,060	1,955	Not confident in medicine's quality
แพทย์วินิจฉัยโรคไม่เก่ง/ รักษาไม่หาย	32,405	11,729	20,675	2,658	12,296	9,620	2,695	5,136	Unsatisfies with the result of treatment
ไม่ได้อยู่ในภูมิลำเนา ที่ใช้สิทธิสวัสดิการฯ	31,455	7,089	24,366	a/	8,012	2,823	18,845	1,774	Do not live in the registered area
สิทธิประโยชน์ของสวัสดิการฯ ไม่ครอบคลุม	37,958	12,800	25,158	5,031	12,358	4,094	8,209	8,266	Uncovered by the health insurance
อื่น ๆ <sup>1/</sup>	23,279	11,138	12,140	4,806	2,819	5,549	2,286	7,818	Others <sup>1/</sup>
ไม่ทราบ	1,067	290	776	-	776	-	290	-	Unknown

1/ เช่น ถูกเลือกปฏิบัติ บุคลากรใน รพ./บุคคลไม่ไพเราะ เป็นต้น

1/ Such as services discrimination, bad manner of staff, etc.

a/ ไม่พบตัวอย่างในการสำรวจ

a/ Not found sample on survey

ตารางที่ 36 จำนวนประชากร จำแนกตามการรับบริการทันตกรรมระหว่าง 12 เดือนก่อนวันสัมภาษณ์ จำนวนครั้งที่รับบริการทันตกรรม เขตการปกครอง ภาค เพศ กลุ่มอายุ และการมีสวัสดิการประกันสุขภาพ พ.ศ. 2552

Table 36 Number of population by getting dental health service during 12 month before the date of interview, number of getting dental health service, area, region, sex, age group and information on health insurance, 2009

การรับบริการทันตกรรม และจำนวนครั้งที่รับ บริการทันตกรรม	ทั่วราชอาณาจักร Whole kingdom			ภาค Region					Getting dental health service and number of getting dental health service
	รวม Total	ในเขตเทศบาล Municipal area	นอกเขตเทศบาล Non - municipal area	กรุงเทพมหานคร Bangkok metropolis	กลาง Central	เหนือ North	ตะวันออกเฉียงเหนือ Northeast	ใต้ South	
รวม	66,788,572	20,552,804	46,235,767	6,860,934	15,838,216	12,119,426	22,738,919	9,231,076	Total
ไม่รับบริการ	60,694,303	18,288,112	42,406,191	5,909,366	14,503,229	10,954,593	20,880,504	8,446,611	None
รับบริการ	6,094,269	2,264,692	3,829,577	951,568	1,334,987	1,164,833	1,858,415	784,466	Received Service
1 ครั้ง	4,382,680	1,500,982	2,881,699	549,267	995,556	827,639	1,446,786	563,433	Once
2 - 3 ครั้ง	1,334,561	573,385	761,176	294,662	274,750	263,467	326,378	175,303	2 - 3 times
4 - 5 ครั้ง	227,928	110,614	117,314	66,924	38,422	44,469	48,921	29,192	4 - 5 times
6 - 7 ครั้ง	45,521	23,941	21,580	9,308	8,909	9,157	13,174	4,972	6 - 7 times
8 ครั้งขึ้นไป	95,913	49,502	46,411	28,099	17,143	18,836	21,470	10,365	8 times and over
ไม่ทราบ	7,666	6,269	1,397	3,307	207	1,265	1,686	1,200	Unknown
เฉลี่ย <sup>1/</sup> (ครั้ง)	1.6	1.8	1.5	2.0	1.5	1.6	1.5	1.6	Average <sup>1/</sup> (Times)

1/ ไม่รวมไม่ทราบจำนวนครั้งที่ไปรับบริการ

1/ Excluding unknown number of getting dental health service



ตารางที่ 36 จำนวนประชากร จำแนกตามการรับบริการทันตกรรมระหว่าง 12 เดือนก่อนวันสัมภาษณ์ จำนวนครั้งที่รับบริการทันตกรรม เขตการปกครอง ภาค เพศ กลุ่มอายุ

และการมีสวัสดิการประกันสุขภาพ พ.ศ. 2552 (ต่อ)

Table 36 Number of population by getting dental health service during 12 month before the date of interview, number of getting dental health service, area, region, sex, age group and information on health insurance, 2009 (Contd.)

การรับบริการทันตกรรม และจำนวนครั้งที่รับบริการ ทันตกรรม	เพศ Sex		กลุ่มอายุ (ปี) Age group (Years)						การมีสวัสดิการประกันสุขภาพ Information on health insurance			Getting dental health service and frequency of getting dental health service
	ชาย Male	หญิง Female	0-4	5-14	15-24	25-44	45-59	60 ขึ้นไป	ไม่มี No	มี Yes		
								60 and over				
<b>รวม</b>	<b>32,817,981</b>	<b>33,970,591</b>	<b>4,500,303</b>	<b>9,610,073</b>	<b>10,504,622</b>	<b>21,780,668</b>	<b>12,785,374</b>	<b>7,607,531</b>	<b>1,744,447</b>	<b>65,044,124</b>	<b>Total</b>	
ไม่รับบริการ	30,327,098	30,367,205	4,374,433	8,276,317	9,680,752	19,991,189	11,419,405	6,952,206	1,601,355	59,092,948	None	
รับบริการ	2,490,883	3,603,386	125,870	1,333,757	823,870	1,789,478	1,365,969	655,325	143,092	5,951,177	Received Service	
1 ครั้ง	1,844,654	2,538,026	98,332	995,993	552,294	1,300,066	971,695	464,301	91,971	4,290,710	Once	
2 - 3 ครั้ง	508,204	826,357	21,006	281,329	184,773	406,234	316,225	124,994	39,094	1,295,467	2 - 3 times	
4 - 5 ครั้ง	79,855	148,073	6,532	36,522	46,774	53,813	50,410	33,877	4,547	223,381	4 - 5 times	
6 - 7 ครั้ง	23,058	22,463	a/	10,317	6,953	3,500	13,991	10,759	1,496	44,025	6 - 7 times	
8 ครั้งขึ้นไป	31,212	64,701	a/	7,577	32,270	24,801	11,766	19,500	5,985	89,929	8 times and over	
ไม่ทราบ	3,900	3,766	-	2,019	806	1,065	1,881	1,895	-	7,666	Unknown	
เฉลี่ย <sup>1/</sup> (ครั้ง)	1.5	1.6	1.4	1.4	1.9	1.5	1.5	1.8	1.9	1.6	Average <sup>1/</sup> (Times)	

1/ ไม่รวมไม่ทราบจำนวนครั้งที่ไปรับบริการ

1/ Excluding unknown number of getting dental health service

a/ ไม่พบตัวอย่างในการสำรวจ

a/ Not found sample on survey

ตารางที่ 37 จำนวนประชากรที่เข้ารับบริการทันตกรรมระหว่าง 12 เดือนก่อนวันสัมภาษณ์ จำแนกตามประเภทสถานพยาบาลที่รับบริการทันตกรรมครั้งสุดท้าย เขตการปกครอง ภาค และเพศ พ.ศ. 2552

Table 37 Number of population getting dental health service during 12 month before the date of interview by type of health centre of the last dental health services, area, region and sex, 2009

ประเภทสถานพยาบาลที่รับบริการ ทันตกรรมครั้งสุดท้าย	ทั่วราชอาณาจักร Whole kingdom			ภาค Region					เพศ Sex		Type of health centre of the last dental health services
	รวม	ในเขตเทศบาล	นอกเขตเทศบาล	กรุงเทพมหานคร	กลาง	เหนือ	ตะวันออกเฉียงเหนือ	ใต้	ชาย	หญิง	
	Total	Municipal area	Non - municipal area	Bangkok metropolis	Central	North	Northeast	South	Male	Female	
<b>รวม</b>	<b>6,094,269</b>	<b>2,264,692</b>	<b>3,829,577</b>	<b>951,568</b>	<b>1,334,987</b>	<b>1,164,833</b>	<b>1,858,415</b>	<b>784,466</b>	<b>2,490,883</b>	<b>3,603,386</b>	<b>Total</b>
สถานพยาบาลของรัฐ	Government health centre										
สถานีอนามัย/ ศูนย์บริการสาธารณสุข/ ศูนย์สุขภาพชุมชน	Health centre / PCU										
ที่ ไม่มี ทันตภิบาลและ ทันตแพทย์มาบริการ	119,665	21,656	98,009	6,076	20,171	30,260	49,159	13,998	50,228	69,437	no dental nurse/ dentist available
ที่ มี ทันตภิบาลและ ทันตแพทย์มาบริการ	561,721	112,662	449,059	50,065	139,102	135,666	204,446	32,442	230,915	330,805	dental nurse/ dentist available
โรงพยาบาลชุมชน	1,832,770	300,371	1,532,399	1,777	244,006	393,112	890,107	303,768	731,214	1,101,556	Community hospital
โรงพยาบาลทั่วไป/ โรงพยาบาลศูนย์	819,318	289,041	530,277	72,294	177,296	216,285	247,926	105,517	345,317	474,001	General/ Regional hospital
โรงพยาบาลของมหาวิทยาลัย	85,069	53,183	31,887	30,611	7,297	26,073	9,971	11,117	28,767	56,302	University hospital
โรงพยาบาลสังกัดอื่นของรัฐ	198,793	110,451	88,342	75,922	48,160	7,941	59,200	7,570	89,381	109,412	Other public hospital
สถานพยาบาลของเอกชน	Private health centre										
โรงพยาบาลเอกชน	346,051	282,063	63,988	198,801	98,802	11,598	24,970	11,880	152,198	193,853	Private hospital
คลินิกเอกชน	1,879,311	1,045,568	833,743	501,470	530,908	261,787	311,289	273,857	748,802	1,130,509	Private clinic
ร้านหมอชาวบ้าน หมอมอเตอร์ไซด์ หมอรถบีคัท	39,813	10,118	29,695	a/	15,964	6,249	10,112	7,488	16,755	23,057	Local/ Folk carer
หน่วยแพทย์เคลื่อนที่ของหน่วยงานต่าง ๆ	69,807	9,209	60,598	a/	25,639	13,301	21,197	9,671	27,700	42,108	Mobile dental unit
โรงเรียน	139,332	30,031	109,302	14,552	27,015	60,909	29,698	7,159	67,157	72,176	School
อื่น ๆ	2,620	340	2,279	a/	627	1,652	340	a/	2,448	171	Others

a/ ไม่พบตัวอย่างในการสำรวจ

a/ Not found sample on survey

ตารางที่ 38 จำนวนประชากรที่เข้ารับบริการทันตกรรมระหว่าง 12 เดือนก่อนวันสัมภาษณ์ จำแนกตามประเภททันตกรรมที่รับบริการครั้งสุดท้าย เขตการปกครอง ภาค และเพศ พ.ศ. 2552

Table 38 Number of population getting dental health service during 12 month before the date of interview by type of the last dental health services, area, region and sex, 2009

ประเภททันตกรรมที่รับบริการ ครั้งสุดท้าย <sup>1/</sup>	ทั่วราชอาณาจักร Whole kingdom			ภาค Region					เพศ Sex		Type of the last dental health services <sup>1/</sup>
	รวม	ในเขตเทศบาล	นอกเขตเทศบาล	กรุงเทพมหานคร	กลาง	เหนือ	ตะวันออกเฉียงเหนือ	ใต้	ชาย	หญิง	
	Total	Municipal area	Non - municipal area	Bangkok metropolis	Central	North	Northeast	South	Male	Female	
<b>รวม</b>	<b>6,094,269</b>	<b>2,264,692</b>	<b>3,829,577</b>	<b>951,568</b>	<b>1,334,987</b>	<b>1,164,833</b>	<b>1,858,415</b>	<b>784,466</b>	<b>2,490,883</b>	<b>3,603,386</b>	<b>Total</b>
ขูดหินปูน/ ขัดฟันรักษาปริทันต์	1,637,430	806,374	831,056	415,498	355,886	284,895	378,769	202,382	612,634	1,024,795	Scaling periodontal treatment
อุดฟัน	1,570,940	669,876	901,064	299,892	363,723	294,886	390,523	221,915	613,246	957,695	Filling
รักษารากฟัน	218,150	143,078	75,072	71,661	48,348	26,241	46,721	25,179	92,928	125,222	Root canal treatment
ถอนฟัน	2,602,410	638,203	1,964,207	173,315	542,347	530,685	1,018,171	337,893	1,119,284	1,483,126	Extraction
เคลือบหลุมร่องฟัน	108,629	57,359	51,270	33,044	24,226	9,518	24,745	17,096	53,929	54,701	Sealant
ใส่ฟันเทียม	316,004	126,359	189,645	60,477	90,449	50,027	67,367	47,683	144,490	171,514	Dental prosthetics
จัดฟัน/ จัดฟัน	149,410	95,288	54,122	39,374	26,410	29,742	40,382	13,502	35,643	113,767	Orthodontic treatment
ตรวจรักษาสุขภาพในช่องปาก	545,220	281,005	264,214	173,332	128,028	119,525	86,117	38,217	232,752	312,467	Oral examination
อื่น ๆ <sup>2/</sup>	60,709	26,798	33,911	9,266	12,440	13,095	14,410	11,499	23,954	36,757	Others <sup>2/</sup>

1/ ตอบได้มากกว่า 1 คำตอบ

1/ More than 1 answer

2/ เช่น จำไม่ได้ เป็นต้น

2/ Such as cannot remember, etc.

ตารางที่ 39 จำนวนประชากรที่เข้ารับบริการทันตกรรมระหว่าง 12 เดือนก่อนวันสัมภาษณ์ จำแนกตามสวัสดิการประกันสุขภาพที่ใช้ครั้งสุดท้าย เขตการปกครอง ภาค และเพศ พ.ศ. 2552

Table 39 Number of population getting dental health service during 12 month before the date of interview by using health insurance for the last time, area, region and sex, 2009

สวัสดิการประกันสุขภาพที่ใช้ ครั้งสุดท้าย	ทั่วราชอาณาจักร Whole kingdom			ภาค Region					เพศ Sex		Using health insurance for the last time
	รวม	ในเขตเทศบาล	นอกเขตเทศบาล	กรุงเทพมหานคร	กลาง	เหนือ	ตะวันออกเฉียงเหนือ	ใต้	ชาย	หญิง	
	Total	Municipal area	Non - municipal area	Bangkok metropolis	Central	North	Northeast	South	Male	Female	
รวม	6,094,269	2,264,692	3,829,577	951,568	1,334,987	1,164,833	1,858,415	784,466	2,490,883	3,603,386	Total
ไม่มีสวัสดิการฯ	150,697	118,174	32,522	81,581	29,898	12,494	4,225	22,499	51,166	99,531	Do not have any health insurance
มีสวัสดิการฯ และใช้	4,068,089	1,195,006	2,873,082	393,290	818,130	874,882	1,485,196	496,591	1,691,163	2,376,925	Have health insurance and used
บัตรประกันสุขภาพ (บัตรทอง)	2,753,134	476,906	2,276,229	85,861	462,384	642,905	1,208,897	353,087	1,111,544	1,641,591	Universal coverage card (UC)
ประกันสังคม/ กองทุนเงินทดแทน	606,867	334,565	272,302	170,987	208,295	96,426	71,468	59,690	252,877	353,991	Social security/ worker compensated fund (SSS)
สวัสดิการข้าราชการหรือ ข้าราชการบำนาญ/ รัฐวิสาหกิจ	558,787	280,048	278,740	72,778	107,894	125,267	182,832	70,016	249,954	308,833	Civil servant medical benefits scheme (CSMBS)
ประกันสุขภาพกับบริษัทประกัน	90,242	65,755	24,486	51,628	17,396	6,514	9,708	4,995	44,770	45,472	Private health insurance
สวัสดิการจัดโดยนายจ้าง	38,255	28,677	9,578	9,165	17,810	309	5,586	5,386	19,528	18,727	Health insurance covered by employer
อื่น ๆ	20,802	9,055	11,747	2,872	4,349	3,461	6,705	3,416	12,491	8,312	Others
มีสวัสดิการฯ แต่ไม่ใช้	1,875,484	951,512	923,972	476,697	486,959	277,458	368,994	265,376	748,554	1,126,930	Have health insurance, but do not use

ตารางที่ 40 จำนวนประชากรที่เข้ารับบริการทันตกรรมระหว่าง 12 เดือนก่อนวันสัมภาษณ์ จำแนกตามสาเหตุที่ไม่ใช้สวัสดิการประกันสุขภาพ เขตการปกครอง ภาค และเพศ พ.ศ. 2552

Table 40 Number of population getting dental health service during 12 month before the date of interview by reasons for not using health insurance, area, region and sex, 2009

สาเหตุที่ไม่ใช้สวัสดิการประกันสุขภาพ	ทั่วราชอาณาจักร Whole kingdom			ภาค Region					เพศ Sex		Reasons for not using health insurance
	รวม	ในเขตเทศบาล	นอกเขตเทศบาล	กรุงเทพมหานคร	กลาง	เหนือ	ตะวันออกเฉียงเหนือ	ใต้	ชาย	หญิง	
	Total	Municipal area	Non - municipal area	Bangkok metropolis	Central	North	Northeast	South	Male	Female	
<b>รวม</b>	<b>1,875,484</b>	<b>951,512</b>	<b>923,972</b>	<b>476,697</b>	<b>486,959</b>	<b>277,458</b>	<b>368,994</b>	<b>265,376</b>	<b>748,554</b>	<b>1,126,930</b>	<b>Total</b>
เจ็บป่วยเพียงเล็กน้อย	47,071	29,858	17,213	20,397	14,553	4,334	3,583	4,204	24,413	22,658	Minor illness
อุบัติเหตุและเจ็บป่วยฉุกเฉิน	7,100	5,381	1,720	a/	265	1,169	2,445	3,220	967	6,133	Accident and emergency case
สถานพยาบาลอยู่ไกล/ เดินทางไม่สะดวก	68,649	41,776	26,873	29,417	18,460	4,229	12,171	4,373	22,140	46,510	Difficult to access
ไม่สะดวกไปในเวลาทำการ	207,791	134,652	73,139	76,884	44,854	29,328	39,803	16,923	73,963	133,828	Inconvenience within office hour
เข้า รอนาน	855,744	406,379	449,364	168,996	248,090	113,444	167,270	157,943	359,090	496,653	Long queue
ไม่แน่ใจคุณภาพยา	15,564	10,437	5,128	4,770	3,243	588	3,386	3,577	3,516	12,048	Not confident in medicine's quality
บุคลากรใน รพ.ดู/ พูดยุติไม่เพราะ	11,885	6,021	5,864	5,395	582	1,680	4,228	a/	8,059	3,826	Bad manner of staff
แพทย์วินิจฉัยโรคไม่เก่ง/ รักษาไม่หาย	16,659	13,955	2,704	7,491	2,023	1,114	2,083	3,947	4,603	12,056	Unsatisfied with the result of treatment
ไม่ได้อยู่ในภูมิสำเนา	37,500	18,187	19,312	11,021	9,893	3,522	6,477	6,587	10,297	27,202	Do not live in the registered area
ที่ใช้สิทธิสวัสดิการฯ											
สิทธิประโยชน์ของสวัสดิการฯ	332,327	208,828	123,499	121,967	81,352	43,807	57,093	28,110	133,465	198,862	Uncovered by the health insurance
ไม่ครอบคลุม											
อื่น ๆ <sup>1/</sup>	270,295	74,207	196,087	28,739	60,364	74,242	70,456	36,492	105,304	164,990	Others <sup>1/</sup>
ไม่ทราบ	4,899	1,831	3,068	1,619	3,280	-	-	-	2,735	2,164	Unknown

1/ เช่น ไม่มีค่าพาหนะ ถูกเลือกปฏิบัติ แพทย์ไม่มีเวลาให้ซักถามอาการ/ไม่ให้ข้อมูล เป็นต้น

1/ Such as can't afford for transportation fare, services discrimination, limited timeless info from doctor, etc .

a/ ไม่พบตัวอย่างในการสำรวจ

a/ Not found sample on survey

*ตอนที่ 2 พฤติกรรมการบริโภคอาหาร*  
*Part 2 Food Consumption Behavior*

## สารบัญตารางสถิติ

### ส่วนที่ 2 พฤติกรรมการบริโภคอาหาร

- ตารางที่ 41 จำนวนประชากรอายุตั้งแต่ 6 ปีขึ้นไป จำแนกตามจำนวนมื้ออาหารหลักที่รับประทานต่อวัน เขตการปกครอง ภาค เพศ และกลุ่มอายุ พ.ศ. 2552
- ตารางที่ 42 จำนวนประชากรอายุตั้งแต่ 6 ปีขึ้นไป จำแนกตามเหตุผลที่รับประทานอาหารมื้อหลักน้อยกว่า 3 มื้อต่อวัน เขตการปกครอง ภาค เพศ และกลุ่มอายุ พ.ศ. 2552
- ตารางที่ 43 จำนวนประชากรอายุตั้งแต่ 6 ปีขึ้นไป จำแนกตามเหตุผลที่รับประทานอาหารว่าง เขตการปกครอง ภาค เพศ และกลุ่มอายุ พ.ศ. 2552
- ตารางที่ 44 จำนวนประชากรอายุตั้งแต่ 6 ปีขึ้นไป จำแนกตามรสชาติของอาหารมื้อหลักที่ทำน เขตการปกครอง ภาค เพศ และกลุ่มอายุ พ.ศ. 2552
- ตารางที่ 45 จำนวนประชากรอายุตั้งแต่ 6 ปีขึ้นไป จำแนกตามวิธีการปรุงอาหาร เขตการปกครอง ภาค เพศ และกลุ่มอายุ พ.ศ. 2552
- ตารางที่ 46 จำนวนประชากรอายุตั้งแต่ 6 ปีขึ้นไป จำแนกตามการบริโภคอาหารกลุ่มเนื้อสัตว์ และผลิตภัณฑ์ เขตการปกครอง ภาค เพศ และกลุ่มอายุ พ.ศ. 2552
- ตารางที่ 47 จำนวนประชากรอายุตั้งแต่ 6 ปีขึ้นไป จำแนกตามการบริโภคอาหารกลุ่มอาหารไขมันสูง เขตการปกครอง ภาค เพศ และกลุ่มอายุ พ.ศ. 2552
- ตารางที่ 48 จำนวนประชากรอายุตั้งแต่ 6 ปีขึ้นไป จำแนกตามการบริโภคอาหารกลุ่มขนมสำหรับทานเล่นหรือขนมกรุบกรอบ เขตการปกครอง ภาค เพศ และกลุ่มอายุ พ.ศ. 2552
- ตารางที่ 49 จำนวนประชากรอายุตั้งแต่ 6 ปีขึ้นไป จำแนกตามการบริโภคอาหารกลุ่มอาหารประเภทจานด่วนทางตะวันตก เขตการปกครอง ภาค เพศ และกลุ่มอายุ พ.ศ. 2552
- ตารางที่ 50 จำนวนประชากรอายุตั้งแต่ 6 ปีขึ้นไป จำแนกตามการบริโภคอาหารกลุ่มผักและผลไม้สด เขตการปกครอง ภาค เพศ และกลุ่มอายุ พ.ศ. 2552
- ตารางที่ 51 จำนวนประชากรอายุตั้งแต่ 6 ปีขึ้นไป จำแนกตามการบริโภคอาหารกลุ่มเครื่องดื่มประเภทน้ำอัดลมและเครื่องดื่มที่มีรสหวาน เขตการปกครอง ภาค เพศ และกลุ่มอายุ พ.ศ. 2552
- ตารางที่ 52 จำนวนประชากรอายุตั้งแต่ 6 ปีขึ้นไป จำแนกตามการบริโภคอาหารกลุ่มผลิตภัณฑ์เสริมอาหาร เขตการปกครอง ภาค เพศ และกลุ่มอายุ พ.ศ. 2552
- ตารางที่ 53 จำนวนประชากรอายุตั้งแต่ 6 ปีขึ้นไป จำแนกตามการบริโภคอาหารกลุ่มแร่ธาตุ วิตามิน เขตการปกครอง ภาค เพศ และกลุ่มอายุ พ.ศ. 2552

## สารบัญตารางสถิติ (ต่อ)

- ตารางที่ 54 จำนวนประชากรอายุตั้งแต่ 15 ปีขึ้นไป จำแนกตามพฤติกรรมการสูบบุหรี่ เขตการปกครอง ภาค เพศ และกลุ่มอายุ พ.ศ. 2552
- ตารางที่ 55 จำนวนประชากรอายุตั้งแต่ 15 ปีขึ้นไป ที่สูบบุหรี่เป็นประจำ จำแนกตาม ประเภทของบุหรี่ที่สูบ เขตการปกครอง ภาค เพศ และกลุ่มอายุ พ.ศ. 2552
- ตารางที่ 56 จำนวนประชากรอายุตั้งแต่ 15 ปีขึ้นไป จำแนกตามพฤติกรรมการดื่มสุรา ระหว่าง 12 เดือนก่อนวันสัมภาษณ์ เขตการปกครอง ภาค เพศ และกลุ่มอายุ พ.ศ. 2552
- ตารางที่ 57 จำนวนประชากรอายุตั้งแต่ 15 ปีขึ้นไป ที่ดื่มสุรา จำแนกตามประเภทสุราที่ดื่ม เขตการปกครอง ภาค เพศ และกลุ่มอายุ พ.ศ. 2552
- ตารางที่ 58 ร้อยละของประชากรที่อายุ 15 ปีขึ้นไป ที่ตอบสัมภาษณ์ด้วยตนเอง จำแนกตาม การประเมินสถานะสุขภาพ เขตการปกครอง ภาค และเพศ พ.ศ. 2552



ตารางที่ 41 จำนวนประชากรอายุตั้งแต่ 6 ปีขึ้นไป จำแนกตามจำนวนมื้ออาหารหลักที่รับประทานต่อวัน เขตการปกครอง ภาค เพศ และกลุ่มอายุ พ.ศ. 2552

TABLE 41 Number of population, aged 6 years and over by number of staple meals taken per day, area, region, sex and age group, 2009

เขตการปกครอง ภาค เพศ และกลุ่มอายุ	จำนวนมื้ออาหารหลักที่รับประทานต่อวัน Number of staple meals taken per day							Area, region, sex and age group
	รวม Total	ทานมากกว่า 3 มื้อ More than 3 meals	ทาน 3 มื้อ 3 meals	ทาน 2 มื้อ 2 meals			ทานเพียง 1 มื้อ เท่านั้น Only 1 meal	
				งดมื้อเช้า Excluded breakfast	งดมื้อกลางวัน Excluded lunch	งดมื้อเย็น Excluded dinner		
<b>ทั่วราชอาณาจักร</b>	<b>61,402,128</b>	<b>2,973,649</b>	<b>53,462,675</b>	<b>3,851,264</b>	<b>727,535</b>	<b>277,519</b>	<b>109,486</b>	<b>Whole kingdom</b>
ในเขตเทศบาล	18,858,895	1,036,017	15,416,188	1,977,280	234,387	145,475	49,548	Municipal area
นอกเขตเทศบาล	42,543,233	1,937,632	38,046,487	1,873,984	493,148	132,044	59,938	Non - municipal area
<b>ภาค</b>								<b>Region</b>
กรุงเทพมหานคร	6,299,477	491,830	4,876,130	795,399	68,829	44,759	22,530	Bangkok metropolis
กลาง	14,606,076	695,017	12,462,687	1,129,056	199,100	92,250	27,965	Central
เหนือ	11,299,157	426,625	10,252,634	512,235	51,528	42,346	13,789	Northern
ตะวันออกเฉียงเหนือ	20,864,132	877,831	18,974,827	751,868	185,561	58,598	15,447	Northeastern
ใต้	8,333,285	482,346	6,896,397	662,705	222,516	39,566	29,755	Southern
<b>เพศ</b>								<b>Sex</b>
ชาย	30,071,471	1,594,747	26,109,483	1,919,056	329,895	61,302	56,987	Male
หญิง	31,330,657	1,378,902	27,353,192	1,932,208	397,640	216,218	52,499	Female
<b>กลุ่มอายุ (ปี)</b>								<b>Age group (Years)</b>
6 - 14	8,723,932	622,078	7,860,557	177,402	45,881	11,175	6,840	6 - 4
15 - 24	10,504,622	532,693	9,155,843	680,101	68,020	53,610	14,355	15 - 24
25 - 59	34,566,042	1,518,668	29,712,944	2,655,926	431,504	164,639	82,361	25 - 59
60 ปีขึ้นไป	7,607,531	300,211	6,733,330	337,836	182,129	48,096	5,930	60 and over

ตารางที่ 42 จำนวนประชากรอายุตั้งแต่ 6 ปีขึ้นไป จำแนกตามเหตุผลที่รับประทานอาหารเช้าหลักต่อวัน เขตการปกครอง ภาค เพศ และกลุ่มอายุ พ.ศ. 2552

TABLE 42 Number of population, aged 6 years and over by reasons of taking staple meals less than 3 times per day, area, region, sex and age group, 2009

เขตการปกครอง ภาค เพศ และกลุ่มอายุ	เหตุผลที่รับประทานอาหารเช้าหลักต่อวัน Reasons of taking staple meals less than 3 times per day						Area, region, sex and age group
	รวม Total	ไม่มีเงิน No money	ไม่มีเวลา No time	ลดน้ำหนัก On diet	ถือศีล Religious practice	อื่น ๆ <sup>1/</sup> Others <sup>1/</sup>	
<b>ทั่วราชอาณาจักร</b>	<b>4,965,804</b>	<b>81,772</b>	<b>3,132,008</b>	<b>372,950</b>	<b>11,979</b>	<b>1,367,095</b>	<b>Whole kingdom</b>
ในเขตเทศบาล	2,406,690	30,206	1,600,539	196,965	3,838	575,141	Municipal area
นอกเขตเทศบาล	2,559,114	51,566	1,531,469	175,985	8,141	791,954	Non - municipal area
<b>ภาค</b>							<b>Region</b>
กรุงเทพมหานคร	931,517	8,246	613,754	70,873	a/	238,644	Bangkok metropolis
กลาง	1,448,372	15,623	997,008	98,751	4,035	332,955	Central
เหนือ	619,898	3,222	409,312	62,872	2,184	142,308	Northern
ตะวันออกเฉียงเหนือ	1,011,474	42,098	589,881	103,461	5,641	270,392	Northeastern
ใต้	954,542	12,583	522,052	36,992	119	382,796	Southern
<b>เพศ</b>							<b>Sex</b>
ชาย	2,367,240	43,845	1,528,738	83,812	5,618	705,227	Male
หญิง	2,598,564	37,927	1,603,270	289,137	6,361	661,869	Female
<b>กลุ่มอายุ (ปี)</b>							<b>Age group (Years)</b>
6 - 14	241,298	19,443	127,281	24,249	816	69,509	6 - 14
15 - 24	816,086	10,575	552,476	94,916	a/	158,119	15 - 24
25 - 59	3,334,430	37,980	2,239,516	224,311	5,084	827,539	25 - 59
60 ปีขึ้นไป	573,991	13,774	212,735	29,474	6,079	311,928	60 and over

1/ เช่น ไม่อยากทาน ไม่สามารถหาที่ทานได้ เป็นต้น

1/ Such as don't want to consume, cannot to search the place of consume, etc.

a/ ไม่พบตัวอย่างในการสำรวจ

a/ Not found sample on survey

ตารางที่ 43 จำนวนประชากรอายุตั้งแต่ 6 ปีขึ้นไป จำแนกตามเหตุผลที่รับประทานอาหารว่าง เขตการปกครอง ภาค เพศ และกลุ่มอายุ พ.ศ. 2552

TABLE 43 Number of population, aged 6 years and over by reasons of having snacks group, area, region, sex and age group, 2009

เขตการปกครอง ภาค เพศ และกลุ่มอายุ	รวม Total	ไม่ทาน Do not consume	ทาน Consume					ไม่ทราบ Unknown	Area, region, sex and age group
			เหตุผลที่รับประทานอาหารว่าง Reasons of having snacks group						
			รวม Total	หิว Hungry	อยากทาน Desire	ได้เวลาทาน / เคยทานประจำ As habit	อื่น ๆ Others		
<b>ทั่วราชอาณาจักร</b>	<b>61,402,128</b>	<b>14,536,204</b>	<b>46,865,924</b>	<b>16,770,046</b>	<b>22,728,233</b>	<b>7,310,280</b>	<b>49,374</b>	<b>7,991</b>	<b>Whole kingdom</b>
ในเขตเทศบาล	18,858,895	3,963,660	14,895,235	5,157,871	6,833,657	2,878,874	23,918	915	Municipal area
นอกเขตเทศบาล	42,543,233	10,572,545	31,970,689	11,612,176	15,894,576	4,431,406	25,455	7,076	Non - municipal area
<b>ภาค</b>									<b>Region</b>
กรุงเทพมหานคร	6,299,477	1,212,046	5,087,432	1,413,454	2,482,089	1,181,766	10,123	-	Bangkok metropolis
กลาง	14,606,076	4,011,891	10,594,186	4,345,331	4,689,286	1,546,249	12,710	610	Central
เหนือ	11,299,157	2,244,241	9,054,916	3,021,373	4,204,824	1,822,299	5,629	791	Northern
ตะวันออกเฉียงเหนือ	20,864,132	5,804,983	15,059,150	5,252,763	8,132,005	1,661,215	13,167	-	Northeastern
ใต้	8,333,285	1,263,044	7,070,240	2,737,126	3,220,029	1,098,751	7,744	6,590	Southern
<b>เพศ</b>									<b>Sex</b>
ชาย	30,071,471	7,625,124	22,446,346	8,286,068	10,717,018	3,408,193	27,381	7,686	Male
หญิง	31,330,657	6,911,080	24,419,577	8,483,978	12,011,215	3,902,087	21,992	305	Female
<b>กลุ่มอายุ (ปี)</b>									<b>Age group (Years)</b>
6 - 14	8,723,932	1,078,857	7,645,076	2,707,186	3,791,198	1,134,532	12,074	86	6 - 14
15 - 24	10,504,622	1,823,848	8,680,774	2,959,925	4,508,781	1,204,640	2,581	4,847	15 - 24
25 - 59	34,566,042	8,965,032	25,601,009	9,197,680	12,344,383	4,027,192	30,552	1,202	25 - 59
60 ปีขึ้นไป	7,607,531	2,668,468	4,939,063	1,905,255	2,083,870	943,915	4,167	1,856	60 and over

ตารางที่ 44 จำนวนประชากรอายุตั้งแต่ 6 ปีขึ้นไป จำแนกตามรสชาติของอาหารมื้อหลักที่ทาน เขตการปกครอง ภาค เพศ และกลุ่มอายุ พ.ศ. 2552

TABLE 44 Number of population, aged 6 years and over by type of flavor of staple meal, area, region, sex and age group, 2009

เขตการปกครอง ภาค เพศ และกลุ่มอายุ	รสชาติของอาหารมื้อหลักที่ทาน Type of flavor of staple meal								Area, region, sex and age group
	รวม Total	จืด Tasteless	หวาน Sweet	เค็ม Salty	เผ็ด Hot/ Spicy	เปรี้ยว Sour	อื่น ๆ 1/ Others 1/	ไม่ทราบ Unknown	
<b>ทั่วราชอาณาจักร</b>	<b>61,402,128</b>	<b>22,596,364</b>	<b>6,871,447</b>	<b>7,964,186</b>	<b>17,593,585</b>	<b>2,662,108</b>	<b>3,694,726</b>	<b>19,712</b>	<b>Whole kingdom</b>
ในเขตเทศบาล	18,858,895	7,316,270	2,264,913	2,012,434	5,392,265	873,035	997,875	2,102	Municipal area
นอกเขตเทศบาล	42,543,233	15,280,094	4,606,534	5,951,752	12,201,319	1,789,072	2,696,851	17,610	Non - municipal area
<b>ภาค</b>									<b>Region</b>
กรุงเทพมหานคร	6,299,477	2,500,183	811,328	641,103	1,836,341	312,229	198,293	-	Bangkok metropolis
กลาง	14,606,076	4,918,510	2,245,513	1,853,586	4,028,347	946,752	610,339	3,029	Central
เหนือ	11,299,157	4,714,057	917,556	1,180,491	3,302,851	476,788	704,871	2,544	Northern
ตะวันออกเฉียงเหนือ	20,864,132	8,145,509	2,089,221	3,154,127	5,097,436	621,637	1,742,270	13,933	Northeastern
ใต้	8,333,285	2,318,105	807,829	1,134,879	3,328,610	304,702	438,954	206	Southern
<b>เพศ</b>									<b>Sex</b>
ชาย	30,071,471	10,168,616	3,170,603	4,119,469	9,808,931	969,598	1,816,146	18,109	Male
หญิง	31,330,657	12,427,749	3,700,844	3,844,717	7,784,654	1,692,510	1,878,580	1,603	Female
<b>กลุ่มอายุ (ปี)</b>									<b>Age group (Years)</b>
6 - 14	8,723,932	4,542,641	1,772,933	776,803	886,892	295,390	449,114	160	6 - 14
15 - 24	10,504,622	2,865,511	1,366,649	1,374,844	3,551,231	668,354	665,717	12,317	15 - 24
25 - 59	34,566,042	10,579,555	3,189,944	4,983,919	12,067,486	1,568,166	2,169,737	7,235	25 - 59
60 ปีขึ้นไป	7,607,531	4,608,658	541,921	828,620	1,087,976	130,198	410,159	-	60 and over

1/ เช่น กลางๆ ขม เป็นต้น

1/ Such as normal, bitter, etc.

ตารางที่ 45 จำนวนประชากรอายุตั้งแต่ 6 ปีขึ้นไป จำแนกตามวิธีการปรุงอาหาร เขตการปกครอง ภาค เพศ และกลุ่มอายุ พ.ศ. 2552

TABLE 45 Number of population, aged 6 years and over by cooking style, area, region, sex and age group, 2009

เขตการปกครอง ภาค เพศ และกลุ่มอายุ	วิธีการปรุงอาหาร Cooking style										Area, region, sex and age group
	รวม Total	ต้มหรือลวกสุก Boiled	ตุ๋น Stew	ผัด Stir fry	ทอด Deep fry	นึ่ง Steam	ลวกแบบสุกๆ ดิบๆ Blanch	ปิ้ง ย่าง Grill/ Roast	อื่นๆ1/ Others1/	ไม่ทราบ Unknown	
<b>ทั่วราชอาณาจักร</b>	<b>61,402,128</b>	<b>35,425,482</b>	<b>640,984</b>	<b>15,299,173</b>	<b>6,425,716</b>	<b>609,804</b>	<b>185,680</b>	<b>1,924,379</b>	<b>875,464</b>	<b>15,445</b>	<b>Whole kingdom</b>
ในเขตเทศบาล	18,858,895	9,808,090	313,828	5,612,323	2,150,706	270,802	48,248	369,207	280,485	5,206	Municipal area
นอกเขตเทศบาล	42,543,233	25,617,393	327,156	9,686,851	4,275,011	339,002	137,432	1,555,172	594,979	10,239	Non - municipal area
<b>ภาค</b>											<b>Region</b>
กรุงเทพมหานคร	6,299,477	3,220,488	114,588	1,929,013	707,750	113,582	19,037	109,627	83,699	1,695	Bangkok metropolis
กลาง	14,606,076	6,836,990	174,892	5,285,580	1,799,465	96,175	24,103	206,991	176,245	5,633	Central
เหนือ	11,299,157	7,165,615	149,271	2,599,249	727,939	121,485	39,954	142,654	350,025	2,965	Northern
ตะวันออกเฉียงเหนือ	20,864,132	12,795,846	167,170	3,858,999	2,174,415	257,849	99,525	1,424,745	81,146	4,438	Northeastern
ใต้	8,333,285	5,406,543	35,063	1,626,332	1,016,148	20,713	3,060	40,362	184,350	714	Southern
<b>เพศ</b>											<b>Sex</b>
ชาย	30,071,471	17,214,516	292,288	7,495,444	3,183,415	274,216	152,459	1,004,945	445,582	8,606	Male
หญิง	31,330,657	18,210,966	348,696	7,803,730	3,242,301	335,588	33,220	919,434	429,883	6,839	Female
<b>กลุ่มอายุ (ปี)</b>											<b>Age group (Years)</b>
6 - 14	8,723,932	4,136,210	87,454	2,113,703	1,999,760	30,652	4,464	299,010	50,855	1,824	6 - 14
15 - 24	10,504,622	5,147,566	110,292	3,204,291	1,411,069	105,858	35,934	302,491	182,770	4,352	15 - 24
25 - 59	34,566,042	20,404,384	360,842	8,974,147	2,702,779	365,703	134,361	1,051,843	563,427	8,556	25 - 59
60 ปีขึ้นไป	7,607,531	5,737,322	82,395	1,007,033	312,108	107,591	10,921	271,035	78,413	714	60 and over

1/ เช่น ดากแห้ง เผา เป็นต้น

1/ Such as parch, burn, etc.

ตารางที่ 46 จำนวนประชากรอายุตั้งแต่ 6 ปีขึ้นไป จำแนกตามการบริโภคอาหารกลุ่มเนื้อสัตว์และผลิตภัณฑ์ เขตการปกครอง ภาค เพศ และกลุ่มอายุ พ.ศ. 2552

TABLE 46 Number of population, aged 6 years and over by kind of meat and group of meat products taken, area, region, sex and age group, 2009

เขตการปกครอง ภาค เพศ และกลุ่มอายุ	การบริโภคอาหารกลุ่มเนื้อสัตว์และผลิตภัณฑ์ Kind of meat and group of meat products taken							Area, region, sex and age group
	รวม	ไม่ทาน	ทาน 1-2 วัน/สัปดาห์	ทาน 3-4 วัน/สัปดาห์	ทาน 5-6 วัน/สัปดาห์	ทานทุกวัน	ไม่ทราบ	
	Total	Do not consume	1-2 days/week	3-4 days/week	5-6 days/week	Everyday	Unknown	
<b>ทั่วราชอาณาจักร</b>	<b>61,402,128</b>	<b>1,041,597</b>	<b>11,429,035</b>	<b>15,083,186</b>	<b>10,706,878</b>	<b>23,083,873</b>	<b>57,560</b>	<b>Whole kingdom</b>
ในเขตเทศบาล	18,858,895	430,094	3,551,331	4,008,060	2,693,927	8,158,374	17,109	Municipal area
นอกเขตเทศบาล	42,543,233	611,503	7,877,704	11,075,125	8,012,951	14,925,499	40,451	Non - municipal area
<b>ภาค</b>								<b>Region</b>
กรุงเทพมหานคร	6,299,477	266,200	1,484,369	1,132,197	739,484	2,672,534	4,695	Bangkok metropolis
กลาง	14,606,076	133,931	1,916,193	3,013,644	2,487,059	7,038,353	16,896	Central
เหนือ	11,299,157	231,835	1,909,150	2,877,350	1,842,371	4,424,826	13,625	Northern
ตะวันออกเฉียงเหนือ	20,864,132	200,404	4,362,709	5,707,137	4,269,232	6,305,826	18,823	Northeastern
ใต้	8,333,285	209,227	1,756,614	2,352,858	1,368,732	2,642,334	3,520	Southern
<b>เพศ</b>								<b>Sex</b>
ชาย	30,071,471	483,904	5,395,534	7,396,126	5,307,642	11,459,967	28,297	Male
หญิง	31,330,657	557,693	6,033,500	7,687,059	5,399,235	11,623,906	29,263	Female
<b>กลุ่มอายุ (ปี)</b>								<b>Age group (Years)</b>
6 - 14	8,723,932	76,057	1,431,251	2,095,352	1,632,428	3,481,627	7,219	6 - 14
15 - 24	10,504,622	102,734	1,771,249	2,563,275	1,885,915	4,169,795	11,655	15 - 24
25 - 59	34,566,042	564,792	6,255,851	8,509,339	6,046,842	13,164,138	25,080	25 - 59
60 ปีขึ้นไป	7,607,531	298,015	1,970,683	1,915,220	1,141,694	2,268,313	13,607	60 and over

ตารางที่ 47 จำนวนประชากรอายุตั้งแต่ 6 ปีขึ้นไป จำแนกตามการบริโภคอาหารกลุ่มอาหารไขมันสูง เขตการปกครอง ภาค เพศ และกลุ่มอายุ พ.ศ. 2552

TABLE 47 Number of population, aged 6 years and over by group of high-fatted food taken, area, region, sex and age group, 2009

เขตการปกครอง ภาค เพศ และกลุ่มอายุ	การบริโภคอาหารกลุ่มอาหารไขมันสูง Group of high-fatted food taken							Area, region, sex and age group
	รวม	ไม่ทาน	ทาน 1-2 วัน/สัปดาห์	ทาน 3-4 วัน/สัปดาห์	ทาน 5-6 วัน/สัปดาห์	ทานทุกวัน	ไม่ทราบ	
	Total	Do not consume	1-2 days/week	3-4 days/week	5-6 days/week	Everyday	Unknown	
<b>ทั่วราชอาณาจักร</b>	<b>61,402,128</b>	<b>6,137,789</b>	<b>29,005,238</b>	<b>15,546,681</b>	<b>5,690,955</b>	<b>4,995,538</b>	<b>25,927</b>	<b>Whole kingdom</b>
ในเขตเทศบาล	18,858,895	1,878,931	8,235,211	4,900,114	1,707,679	2,130,373	6,587	Municipal area
นอกเขตเทศบาล	42,543,233	4,258,858	20,770,027	10,646,567	3,983,277	2,865,165	19,340	Non - municipal area
<b>ภาค</b>								<b>Region</b>
กรุงเทพมหานคร	6,299,477	839,008	2,958,158	1,419,996	406,424	672,204	3,688	Bangkok metropolis
กลาง	14,606,076	976,821	5,542,339	4,321,821	1,978,309	1,778,931	7,855	Central
เหนือ	11,299,157	1,511,209	5,230,494	2,799,235	817,615	936,974	3,629	Northern
ตะวันออกเฉียงเหนือ	20,864,132	2,384,902	11,405,267	4,521,869	1,643,919	897,806	10,368	Northeastern
ใต้	8,333,285	425,849	3,868,979	2,483,760	844,687	709,622	388	Southern
<b>เพศ</b>								<b>Sex</b>
ชาย	30,071,471	2,936,437	14,264,851	7,594,930	2,807,046	2,450,482	17,725	Male
หญิง	31,330,657	3,201,352	14,740,386	7,951,751	2,883,910	2,545,056	8,202	Female
<b>กลุ่มอายุ (ปี)</b>								<b>Age group (Years)</b>
6 - 14	8,723,932	458,743	3,760,677	2,591,591	973,826	935,585	3,510	6 - 14
15 - 24	10,504,622	651,443	4,964,815	2,806,717	1,118,311	961,743	1,594	15 - 24
25 - 59	34,566,042	3,525,891	16,553,144	8,621,825	3,160,195	2,684,164	20,823	25 - 59
60 ปีขึ้นไป	7,607,531	1,501,712	3,726,601	1,526,549	438,624	414,046	-	60 and over

ตารางที่ 48 จำนวนประชากรอายุตั้งแต่ 6 ปีขึ้นไป จำแนกตามการบริโภคอาหารกลุ่มขนมสำหรับทานเล่นหรือขนมกรุบกรอบ เขตการปกครอง ภาค เพศ และกลุ่มอายุ พ.ศ. 2552

TABLE 48 Number of population, aged 6 years and over by group of snacks taken, area, region, sex and age group, 2009

เขตการปกครอง ภาค เพศ และกลุ่มอายุ	การบริโภคอาหารกลุ่มขนมสำหรับทานเล่นหรือขนมกรุบกรอบ Group of snacks taken							Area, region, sex and age group
	รวม	ไม่ทาน	ทาน 1-2 วัน/สัปดาห์	ทาน 3-4 วัน/สัปดาห์	ทาน 5-6 วัน/สัปดาห์	ทานทุกวัน	ไม่ทราบ	
	Total	Do not consume	1-2 days/week	3-4 days/week	5-6 days/week	Everyday	Unknown	
<b>ทั่วราชอาณาจักร</b>	<b>61,402,128</b>	<b>30,055,147</b>	<b>16,195,083</b>	<b>6,572,865</b>	<b>2,989,611</b>	<b>5,584,077</b>	<b>5,345</b>	<b>Whole kingdom</b>
ในเขตเทศบาล	18,858,895	9,038,500	5,097,421	2,017,499	912,871	1,791,323	1,280	Municipal area
นอกเขตเทศบาล	42,543,233	21,016,648	11,097,662	4,555,366	2,076,740	3,792,753	4,065	Non - municipal area
<b>ภาค</b>								<b>Region</b>
กรุงเทพมหานคร	6,299,477	2,986,360	1,830,019	565,980	217,050	700,069	-	Bangkok metropolis
กลาง	14,606,076	7,450,787	3,587,085	1,431,006	810,414	1,325,696	1,087	Central
เหนือ	11,299,157	6,228,239	2,582,148	1,096,568	485,825	902,968	3,409	Northern
ตะวันออกเฉียงเหนือ	20,864,132	9,305,674	5,940,864	2,565,357	1,047,933	2,004,107	197	Northeastern
ใต้	8,333,285	4,084,087	2,254,967	913,954	428,389	651,236	652	Southern
<b>เพศ</b>								<b>Sex</b>
ชาย	30,071,471	14,814,081	7,946,234	3,170,085	1,413,576	2,726,262	1,233	Male
หญิง	31,330,657	15,241,066	8,248,849	3,402,781	1,576,035	2,857,814	4,112	Female
<b>กลุ่มอายุ (ปี)</b>								<b>Age group (Years)</b>
6 - 14	8,723,932	356,721	1,840,717	1,941,503	1,375,193	3,206,451	3,347	6 - 14
15 - 24	10,504,622	2,504,441	3,786,308	2,104,646	816,814	1,292,414	-	15 - 24
25 - 59	34,566,042	21,039,412	9,492,091	2,307,641	741,472	983,426	1,998	25 - 59
60 ปีขึ้นไป	7,607,531	6,154,572	1,075,966	219,076	56,133	101,785	-	60 and over



ตารางที่ 49 จำนวนประชากรอายุตั้งแต่ 6 ปีขึ้นไป จำแนกตามการบริโภคอาหารกลุ่มอาหารประเภทจานด่วนทางตะวันตก เขตการปกครอง ภาค เพศ และกลุ่มอายุ พ.ศ. 2552

TABLE 49 Number of population, aged 6 years and over by group of western fast food taken, area, region, sex and age group, 2009

เขตการปกครอง ภาค เพศ และกลุ่มอายุ	การบริโภคอาหารกลุ่มอาหารประเภทจานด่วนทางตะวันตก Group of western fast food taken							Area, region, sex and age group
	รวม	ไม่ทาน	ทาน 1-2 วัน/สัปดาห์	ทาน 3-4 วัน/สัปดาห์	ทาน 5-6 วัน/สัปดาห์	ทานทุกวัน	ไม่ทราบ	
	Total	Do not consume	1-2 days/week	3-4 days/week	5-6 days/week	Everyday	Unknown	
<b>ทั่วราชอาณาจักร</b>	<b>61,402,128</b>	<b>52,683,908</b>	<b>7,219,841</b>	<b>952,193</b>	<b>365,241</b>	<b>179,035</b>	<b>1,910</b>	<b>Whole kingdom</b>
ในเขตเทศบาล	18,858,895	14,465,800	3,643,114	488,852	193,664	66,700	763	Municipal area
นอกเขตเทศบาล	42,543,233	38,218,108	3,576,727	463,340	171,577	112,335	1,147	Non - municipal area
<b>ภาค</b>								<b>Region</b>
กรุงเทพมหานคร	6,299,477	4,639,262	1,407,697	127,995	96,085	28,439	-	Bangkok metropolis
กลาง	14,606,076	12,093,083	2,144,940	257,706	85,180	25,166	-	Central
เหนือ	11,299,157	9,961,821	1,072,949	170,365	62,297	30,472	1,253	Northern
ตะวันออกเฉียงเหนือ	20,864,132	19,006,341	1,503,219	236,791	66,025	51,550	207	Northeastern
ใต้	8,333,285	6,983,401	1,091,036	159,336	55,655	43,408	450	Southern
<b>เพศ</b>								<b>Sex</b>
ชาย	30,071,471	25,974,825	3,404,215	447,724	166,045	78,663	-	Male
หญิง	31,330,657	26,709,083	3,815,627	504,469	199,196	100,372	1,910	Female
<b>กลุ่มอายุ (ปี)</b>								<b>Age group (Years)</b>
6 - 14	8,723,932	6,670,648	1,648,725	254,316	106,535	43,395	313	6 - 14
15 - 24	10,504,622	8,047,276	2,029,999	284,585	108,683	33,629	450	15 - 24
25 - 59	34,566,042	30,619,769	3,313,705	393,436	143,334	94,652	1,147	25 - 59
60 ปีขึ้นไป	7,607,531	7,346,215	227,411	19,856	6,689	7,360	-	60 and over

ตารางที่ 50 จำนวนประชากรอายุตั้งแต่ 6 ปีขึ้นไป จำแนกตามการบริโภคอาหารกลุ่มผักและผลไม้สด เขตการปกครอง ภาค เพศ และกลุ่มอายุ พ.ศ. 2552

TABLE 50 Number of population, aged 6 years and over by group of fresh fruit and vegetable taken, area, region, sex and age group, 2009

เขตการปกครอง ภาค เพศ และกลุ่มอายุ	การบริโภคอาหารกลุ่มผักและผลไม้สด Group of fresh fruit and vegetable taken							Area, region, sex and age group
	รวม	ไม่ทาน	ทาน 1-2 วัน/สัปดาห์	ทาน 3-4 วัน/สัปดาห์	ทาน 5-6 วัน/สัปดาห์	ทานทุกวัน	ไม่ทราบ	
	Total	Do not consume	1-2 days/week	3-4 days/week	5-6 days/week	Everyday	Unknown	
<b>ทั่วราชอาณาจักร</b>	<b>61,402,128</b>	<b>647,116</b>	<b>5,231,868</b>	<b>9,653,160</b>	<b>10,252,068</b>	<b>35,549,126</b>	<b>68,790</b>	<b>Whole kingdom</b>
ในเขตเทศบาล	18,858,895	182,673	1,436,929	2,972,275	2,871,569	11,371,570	23,879	Municipal area
นอกเขตเทศบาล	42,543,233	464,443	3,794,939	6,680,885	7,380,499	24,177,556	44,910	Non - municipal area
<b>ภาค</b>								<b>Region</b>
กรุงเทพมหานคร	6,299,477	74,686	433,339	969,589	852,528	3,966,036	3,300	Bangkok metropolis
กลาง	14,606,076	103,837	1,235,775	2,430,301	2,701,944	8,117,900	16,319	Central
เหนือ	11,299,157	132,430	564,121	1,515,578	1,557,071	7,523,319	6,639	Northern
ตะวันออกเฉียงเหนือ	20,864,132	264,953	2,348,482	3,110,959	3,613,173	11,507,548	19,018	Northeastern
ใต้	8,333,285	71,212	650,151	1,626,733	1,527,352	4,434,323	23,514	Southern
<b>เพศ</b>								<b>Sex</b>
ชาย	30,071,471	354,131	2,716,196	4,828,037	4,985,427	17,159,970	27,711	Male
หญิง	31,330,657	292,986	2,515,672	4,825,123	5,266,641	18,389,157	41,078	Female
<b>กลุ่มอายุ (ปี)</b>								<b>Age group (Years)</b>
6 - 14	8,723,932	211,176	1,221,907	1,795,944	1,321,370	4,165,402	8,134	6 - 14
15 - 24	10,504,622	82,930	878,747	1,774,158	1,893,654	5,852,456	22,676	15 - 24
25 - 59	34,566,042	275,913	2,548,457	5,052,925	5,787,431	20,873,549	27,768	25 - 59
60 ปีขึ้นไป	7,607,531	77,098	582,757	1,030,133	1,249,613	4,657,719	10,212	60 and over

ตารางที่ 51 จำนวนประชากรอายุตั้งแต่ 6 ปีขึ้นไป จำแนกตามการบริโภคอาหารกลุ่มเครื่องดื่มประเภทน้ำอัดลมและเครื่องดื่มที่มีรสหวาน เขตการปกครอง ภาค เพศ และกลุ่มอายุ พ.ศ. 2552

TABLE 51 Number of population, aged 6 years and over by group of carbonated and sweetened beverages taken, area, region, sex and age group, 2009

เขตการปกครอง ภาค เพศ และกลุ่มอายุ	การบริโภคอาหารกลุ่มเครื่องดื่มประเภทน้ำอัดลมและเครื่องดื่มที่มีรสหวาน Group of carbonated and sweetened beverages taken							Area, region, sex and age group
	รวม	ไม่ทาน	ทาน 1-2 วัน/สัปดาห์	ทาน 3-4 วัน/สัปดาห์	ทาน 5-6 วัน/สัปดาห์	ทานทุกวัน	ไม่ทราบ	
	Total	Do not consume	1-2 days/week	3-4 days/week	5-6 days/week	Everyday	Unknown	
<b>ทั่วราชอาณาจักร</b>	<b>61,402,128</b>	<b>19,218,057</b>	<b>14,048,879</b>	<b>8,358,130</b>	<b>4,197,454</b>	<b>15,535,402</b>	<b>44,207</b>	<b>Whole kingdom</b>
ในเขตเทศบาล	18,858,895	4,334,496	3,932,852	2,817,137	1,341,928	6,415,509	16,972	Municipal area
นอกเขตเทศบาล	42,543,233	14,883,561	10,116,027	5,540,993	2,855,525	9,119,893	27,234	Non - municipal area
<b>ภาค</b>								<b>Region</b>
กรุงเทพมหานคร	6,299,477	1,298,506	1,339,052	907,527	366,137	2,386,167	2,089	Bangkok metropolis
กลาง	14,606,076	3,396,848	3,260,662	2,320,590	1,112,040	4,505,926	10,010	Central
เหนือ	11,299,157	4,271,153	2,592,914	1,500,616	660,064	2,264,879	9,531	Northern
ตะวันออกเฉียงเหนือ	20,864,132	8,318,231	5,308,357	2,456,150	1,225,766	3,545,064	10,564	Northeastern
ใต้	8,333,285	1,933,320	1,547,894	1,173,246	833,447	2,833,366	12,013	Southern
<b>เพศ</b>								<b>Sex</b>
ชาย	30,071,471	8,341,226	6,732,285	4,087,790	2,200,611	8,685,772	23,788	Male
หญิง	31,330,657	10,876,831	7,316,595	4,270,340	1,996,843	6,849,630	20,419	Female
<b>กลุ่มอายุ (ปี)</b>								<b>Age group (Years)</b>
6 - 14	8,723,932	2,729,475	2,508,843	1,698,872	632,203	1,151,828	2,710	6 - 14
15 - 24	10,504,622	2,686,026	2,905,692	1,938,151	774,849	2,194,302	5,603	15 - 24
25 - 59	34,566,042	9,591,767	7,342,599	4,228,941	2,552,888	10,815,412	34,434	25 - 59
60 ปีขึ้นไป	7,607,531	4,210,788	1,291,745	492,165	237,514	1,373,859	1,459	60 and over

ตารางที่ 52 จำนวนประชากรอายุตั้งแต่ 6 ปีขึ้นไป จำแนกตามการบริโภคอาหารกลุ่มผลิตภัณฑ์เสริมอาหาร เขตการปกครอง ภาค เพศ และกลุ่มอายุ พ.ศ. 2552

TABLE 52 Number of population, aged 6 years and over by group of supplementary food products taken, area, region, sex and age group, 2009

เขตการปกครอง ภาค เพศ และกลุ่มอายุ	การบริโภคอาหารกลุ่มผลิตภัณฑ์เสริมอาหาร Group of supplementary food products taken							Area, region, sex and age group
	รวม	ไม่ทาน	ทาน 1-2 วัน/สัปดาห์	ทาน 3-4 วัน/สัปดาห์	ทาน 5-6 วัน/สัปดาห์	ทานทุกวัน	ไม่ทราบ	
	Total	Do not consume	1-2 days/week	3-4 days/week	5-6 days/week	Everyday	Unknown	
<b>ทั่วราชอาณาจักร</b>	<b>61,402,128</b>	<b>55,757,352</b>	<b>3,194,870</b>	<b>972,629</b>	<b>365,261</b>	<b>1,109,017</b>	<b>2,999</b>	<b>Whole kingdom</b>
ในเขตเทศบาล	18,858,895	15,757,586	1,611,620	578,997	213,321	695,517	1,853	Municipal area
นอกเขตเทศบาล	42,543,233	39,999,765	1,583,250	393,632	151,940	413,500	1,147	Non - municipal area
<b>ภาค</b>								<b>Region</b>
กรุงเทพมหานคร	6,299,477	5,049,661	585,604	248,761	79,752	334,682	1,018	Bangkok metropolis
กลาง	14,606,076	12,985,805	989,868	259,736	101,499	268,974	195	Central
เหนือ	11,299,157	10,460,783	444,853	155,520	60,336	176,010	1,654	Northern
ตะวันออกเฉียงเหนือ	20,864,132	19,729,420	665,214	177,521	74,547	217,430	-	Northeastern
ใต้	8,333,285	7,531,683	509,331	131,091	49,128	111,922	132	Southern
<b>เพศ</b>								<b>Sex</b>
ชาย	30,071,471	27,578,240	1,428,315	440,711	161,191	462,506	508	Male
หญิง	31,330,657	28,179,112	1,766,555	531,918	204,070	646,511	2,491	Female
<b>กลุ่มอายุ (ปี)</b>								<b>Age group (Years)</b>
6 - 14	8,723,932	8,241,806	250,256	104,852	33,156	93,862	-	6 - 14
15 - 24	10,504,622	9,849,433	416,109	89,992	43,264	105,825	-	15 - 24
25 - 59	34,566,042	31,258,041	1,915,527	579,643	192,755	617,439	2,637	25 - 59
60 ปีขึ้นไป	7,607,531	6,408,071	612,979	198,143	96,086	291,891	362	60 and over

ตารางที่ 53 จำนวนประชากรอายุตั้งแต่ 6 ปีขึ้นไป จำแนกตามการบริโภคอาหารกลุ่มแร่ธาตุ วิตามิน เขตการปกครอง ภาค เพศ และกลุ่มอายุ พ.ศ. 2552

TABLE 53 Number of population, aged 6 years and over by group of mineral or vitamin taken, area, region, sex and age group, 2009

เขตการปกครอง ภาค เพศ และกลุ่มอายุ	การบริโภคอาหารกลุ่มแร่ธาตุ วิตามิน Group of mineral or vitamin taken							Area, region, sex and age group
	รวม	ไม่ทาน	ทาน 1-2 วัน/สัปดาห์	ทาน 3-4 วัน/สัปดาห์	ทาน 5-6 วัน/สัปดาห์	ทานทุกวัน	ไม่ทราบ	
	Total	Do not consume	1-2 days/week	3-4 days/week	5-6 days/week	Everyday	Unknown	
<b>ทั่วราชอาณาจักร</b>	<b>61,402,128</b>	<b>54,226,686</b>	<b>3,444,843</b>	<b>1,303,897</b>	<b>429,909</b>	<b>1,993,949</b>	<b>2,845</b>	<b>Whole kingdom</b>
ในเขตเทศบาล	18,858,895	15,692,914	1,431,818	626,686	189,715	915,746	2,015	Municipal area
นอกเขตเทศบาล	42,543,233	38,533,771	2,013,025	677,210	240,193	1,078,203	830	Non - municipal area
<b>ภาค</b>								<b>Region</b>
กรุงเทพมหานคร	6,299,477	4,917,387	620,060	237,931	68,152	453,968	1,980	Bangkok metropolis
กลาง	14,606,076	13,167,928	713,262	271,455	77,067	376,066	298	Central
เหนือ	11,299,157	9,871,403	518,688	189,302	108,629	610,567	567	Northern
ตะวันออกเฉียงเหนือ	20,864,132	19,061,914	941,721	373,276	116,705	370,517	-	Northeastern
ใต้	8,333,285	7,208,055	651,113	231,932	59,356	182,830	-	Southern
<b>เพศ</b>								<b>Sex</b>
ชาย	30,071,471	26,928,623	1,582,519	558,229	177,549	822,004	2,547	Male
หญิง	31,330,657	27,298,063	1,862,324	745,668	252,359	1,171,945	298	Female
<b>กลุ่มอายุ (ปี)</b>								<b>Age group (Years)</b>
6 - 14	8,723,932	7,616,581	491,823	218,241	99,851	297,436	-	6 - 14
15 - 24	10,504,622	9,511,306	545,158	203,640	39,116	203,423	1,980	15 - 24
25 - 59	34,566,042	30,777,948	1,901,674	670,056	195,693	1,019,841	830	25 - 59
60 ปีขึ้นไป	7,607,531	6,320,850	506,188	211,960	95,248	473,249	35	60 and over

ตารางที่ 54 จำนวนประชากรอายุตั้งแต่ 15 ปีขึ้นไป จำแนกตามพฤติกรรมการสูบบุหรี่ เขตการปกครอง ภาค เพศ และกลุ่มอายุ พ.ศ. 2552

Table 54 Number of population, aged 15 years and over by cigarette smoking behavior, area, region, sex and age group, 2009

เขตการปกครอง ภาค เพศ และกลุ่มอายุ	รวม Total	พฤติกรรมการสูบบุหรี่ Cigarette smoking behavior							ไม่ทราบ Unknown	Area, region, sex and age group
		ไม่เคยสูบ Never smoke	ไม่สูบแต่เคยสูบ Non-smoke but ever smoked			สูบ Smoke				
			รวม Total	ทุกวัน Regularly	ไม่ทุกวัน Occasionally	รวม Total	ทุกวัน Regularly	ไม่ทุกวัน Occasionally		
<b>ทั่วราชอาณาจักร</b>	<b>52,678,196</b>	<b>37,008,842</b>	<b>4,757,055</b>	<b>3,155,482</b>	<b>1,601,573</b>	<b>10,905,191</b>	<b>9,546,914</b>	<b>1,358,277</b>	<b>7,108</b>	<b>Whole Kingdom</b>
ในเขตเทศบาล	16,360,327	12,326,174	1,407,913	929,104	478,809	2,626,030	2,181,407	444,622	211	Municipal area
นอกเขตเทศบาล	36,317,869	24,682,669	3,349,142	2,226,378	1,122,764	8,279,161	7,365,506	913,655	6,897	Non-municipal area
<b>ภาค</b>										<b>Region</b>
กรุงเทพมหานคร	5,583,900	4,417,464	494,693	316,118	178,576	671,744	554,187	117,557	-	Bangkok metropolis
กลาง	12,675,560	9,279,694	992,856	628,261	364,595	2,403,011	2,044,711	358,299	-	Central
เหนือ	9,818,324	6,769,220	1,102,085	770,112	331,973	1,947,020	1,703,780	243,240	-	North
ตะวันออกเฉียงเหนือ	17,615,075	11,764,790	1,654,640	1,095,806	558,835	4,189,972	3,765,256	424,716	5,673	Northeast
ใต้	6,985,335	4,777,676	512,780	345,185	167,595	1,693,444	1,478,979	214,465	1,435	South
<b>เพศ</b>										<b>Sex</b>
ชาย	25,604,844	10,798,027	4,439,119	2,944,212	1,494,907	10,360,590	9,085,692	1,274,898	7,108	Male
หญิง	27,073,352	26,210,816	317,936	211,270	106,665	544,601	461,222	83,379	-	Female
<b>กลุ่มอายุ (ปี)</b>										<b>Age group (Years)</b>
15 - 24	10,504,622	8,490,635	342,794	172,979	169,815	1,671,193	1,358,931	312,262	-	15 - 24
25 - 59	34,566,042	23,449,753	3,145,681	2,081,712	1,063,969	7,964,305	7,044,937	919,368	6,301	25 - 59
60 ขึ้นไป	7,607,531	5,068,455	1,268,579	900,791	367,788	1,269,692	1,143,045	126,647	806	60and over

ตารางที่ 55 จำนวนประชากรอายุตั้งแต่ 15 ปีขึ้นไปที่สูบบุหรี่เป็นประจำ จำแนกตามประเภทของบุหรี่ที่สูบ เขตการปกครอง ภาค เพศ และกลุ่มอายุ พ.ศ. 2552

Table 55 Number of population, aged 15 years and over, regularly smoking cigarette by type of tobacco, area, region, sex and age group, 2009

เขตการปกครอง ภาค เพศ และกลุ่มอายุ	รวม Total	ประเภทของบุหรี่ที่สูบ Type of tobacco									Area, region, sex and age group
		บุหรี่ซอง Cigarette			บุหรี่ซิการ์/ ไปป์ Cigar/ Pipe	บุหรี่ชนิด มวนเอง Hand-rolled cigarette	บุหรี่จี้โย/ พม่า Myanmar cigarette	อื่นๆ Others	ไม่ทราบ Unknown		
		รวม Total	ผลิตในประเทศ Domestic manufactured							ผลิตจาก ต่างประเทศ International manufactured	
			ไม่มีก้านกรอง No-filter	มีก้านกรอง Filter							
<b>ทั่วราชอาณาจักร</b>	<b>9,546,914</b>	<b>4,734,870</b>	<b>438,206</b>	<b>4,296,663</b>	<b>98,704</b>	<b>29,574</b>	<b>4,483,082</b>	<b>164,723</b>	<b>32,419</b>	<b>3,543</b>	<b>Whole Kingdom</b>
ในเขตเทศบาล	2,181,407	1,718,602	108,323	1,610,279	49,451	3,934	391,544	16,657	848	371	Municipal area
นอกเขตเทศบาล	7,365,506	3,016,267	329,883	2,686,384	49,253	25,640	4,091,538	148,066	31,570	3,172	Non-municipal area
<b>ภาค</b>											<b>Region</b>
กรุงเทพมหานคร	554,187	510,776	31,085	479,691	22,989	1,959	17,356	1,108	a/	-	Bangkok metropolis
กลาง	2,044,711	1,386,626	88,746	1,297,879	13,688	2,556	621,131	18,414	1,702	594	Central
เหนือ	1,703,780	617,627	26,793	590,833	45,745	6,630	892,044	141,734	a/	-	North
ตะวันออกเฉียงเหนือ	3,765,256	1,461,178	257,140	1,204,038	8,003	17,347	2,252,783	404	25,169	371	Northeast
ใต้	1,478,979	758,664	34,442	724,222	8,279	1,082	699,767	3,063	5,547	2,578	South
<b>เพศ</b>											<b>Sex</b>
ชาย	9,085,692	4,600,247	429,222	4,171,025	91,706	29,574	4,218,738	125,177	17,291	2,960	Male
หญิง	461,222	134,623	8,985	125,638	6,998	a/	264,344	39,546	15,128	583	Female
<b>กลุ่มอายุ (ปี)</b>											<b>Age group (Years)</b>
15 - 24	1,358,931	935,650	70,424	865,225	7,815	11,009	378,675	23,788	a/	1,995	15 - 24
25 - 59	7,044,937	3,560,919	317,935	3,242,984	87,028	13,403	3,259,956	107,175	14,908	1,548	25 - 59
60 ขึ้นไป	1,143,045	238,301	49,847	188,454	3,860	5,162	844,451	33,760	17,511	-	60and over

a/ ไม่พบตัวอย่างในการสำรวจ

a/ Not found sample on survey

ตารางที่ 56 จำนวนประชากรอายุตั้งแต่ 15 ปีขึ้นไป จำแนกตามพฤติกรรมการดื่มสุราระหว่าง 12 เดือนก่อนวันสัมภาษณ์ เขตการปกครอง ภาค เพศ และกลุ่มอายุ พ.ศ. 2552

Table 56 Number of population, aged 15 years and over by alcoholic drinking behavior during 12 month before the date of interview, area, region, sex and age group, 2009

เขตการปกครอง ภาค เพศ และกลุ่มอายุ	รวม Total	พฤติกรรมการดื่มสุรา Alcoholic drinking behavior							ไม่ทราบ Unknown	Area, region, sex and age group	
		ไม่เคยดื่ม Never smoke	ไม่ดื่มแต่เคยดื่ม Non-drink but ever drank	ดื่ม Drink				ไม่ทราบ Unknown			
				ทุกวัน Everyday	3-4 วัน/ สัปดาห์ 3-4 days per week	1-2 วัน/ สัปดาห์ 1-2 days per week	1-3 วัน/ เดือน 1-3 days per month				น้อยกว่า 1 วัน/ เดือน Less than 1 day per month
<b>ทั่วราชอาณาจักร</b>	<b>52,678,196</b>	<b>31,184,022</b>	<b>4,615,963</b>	<b>1,980,115</b>	<b>2,084,367</b>	<b>3,414,337</b>	<b>3,254,827</b>	<b>6,119,148</b>	<b>25,417</b>	<b>Whole Kingdom</b>	
ในเขตเทศบาล	16,360,327	10,070,956	1,366,956	603,708	622,417	1,093,874	927,442	1,674,321	652	Municipal area	
นอกเขตเทศบาล	36,317,869	21,113,066	3,249,006	1,376,407	1,461,950	2,320,463	2,327,385	4,444,826	24,764	Non-municipal area	
<b>ภาค</b>										<b>Region</b>	
กรุงเทพมหานคร	5,583,900	3,670,422	589,877	194,825	136,835	293,505	265,602	432,834	-	Bangkok metropolis	
กลาง	12,675,560	8,084,619	866,635	555,093	510,977	875,406	697,653	1,083,140	2,037	Central	
เหนือ	9,818,324	5,100,921	1,047,390	470,003	546,537	617,416	625,145	1,400,421	10,491	North	
ตะวันออกเฉียงเหนือ	17,615,075	9,267,800	1,698,854	595,978	738,749	1,347,221	1,284,255	2,669,621	12,597	Northeast	
ใต้	6,985,335	5,060,260	413,207	164,216	151,269	280,790	382,171	533,132	292	South	
<b>เพศ</b>										<b>Sex</b>	
ชาย	25,604,843	8,238,812	3,413,644	1,802,474	1,916,834	3,155,951	2,790,875	4,264,384	21,869	Male	
หญิง	27,073,352	22,945,210	1,202,319	177,641	167,534	258,386	463,952	1,854,763	3,547	Female	
<b>กลุ่มอายุ (ปี)</b>										<b>Age group (Years)</b>	
15 - 24	10,504,622	7,483,598	472,750	142,666	295,212	566,321	555,046	985,742	3,288	15 - 24	
25 - 59	34,566,042	18,736,552	2,856,733	1,582,855	1,648,189	2,638,612	2,458,502	4,622,998	21,601	25 - 59	
60 ขึ้นไป	7,607,531	4,963,872	1,286,480	254,593	140,967	209,403	241,279	510,408	528	60and over	



ตารางที่ 57 จำนวนประชากรอายุตั้งแต่ 15 ปีขึ้นไปที่ดื่มสุรา จำแนกตามประเภทสุราที่ดื่ม เขตการปกครอง ภาค เพศ และกลุ่มอายุ พ.ศ. 2552

Table 57 Number of population, aged 15 years and over, drinking alcoholic by type of liquor drinking, area, region, sex and age group, 2009

เขตการปกครอง ภาค เพศ และกลุ่มอายุ	รวม Total	ประเภทของสุราที่ดื่ม Type of liquor drinking											Area, region, sex and age group
		สุราขาว/ สุรากลั่น ชุมชน Rice Whisky	เบียร์ Beer	สุราสี ยี่ห้อไทย Thai brown liquor	สุราสี ต่างประเทศ Imported liquor	สุราหมัก พื้นบ้าน Bootlog whisky	ไวน์/แชมเปญ Wine/ champagne	ไวน์คูลเลอร์/ สุราผสม น้ำผลไม้/ เหล้าปั่น Wine cooler	สุราจีน/ เซี่ยงฮุน/เหมาได Chinese liquor	ยาดองเหล้า Hebal liquor	อื่น ๆ Others	ไม่ทราบ Unknown	
<b>ทั่วราชอาณาจักร</b>	<b>16,875,627</b>	<b>6,266,556</b>	<b>7,499,514</b>	<b>2,275,951</b>	<b>464,433</b>	<b>34,377</b>	<b>53,295</b>	<b>89,855</b>	<b>9,544</b>	<b>153,993</b>	<b>2,692</b>	<b>25,417</b>	<b>Whole Kingdom</b>
ในเขตเทศบาล	4,919,830	744,787	2,727,085	977,573	320,347	8,805	38,646	52,618	4,986	42,466	1,866	652	Municipal area
นอกเขตเทศบาล	11,955,797	5,521,768	4,772,429	1,298,378	144,085	25,573	14,649	37,237	4,558	111,527	827	24,764	Non-municipal area
<b>ภาค</b>													<b>Region</b>
กรุงเทพมหานคร	1,321,018	77,969	779,808	268,847	137,167	4,326	20,844	14,658	3,121	12,487	1,792	-	Bangkok metropolis
กลาง	3,724,306	671,503	1,956,428	822,830	156,746	5,280	18,506	21,900	4,037	64,212	827	2,037	Central
เหนือ	3,670,013	1,806,656	1,255,566	471,930	79,103	10,038	1,461	10,365	880	23,524	a/	10,491	North
ตะวันออกเฉียงเหนือ	6,648,421	3,443,685	2,618,401	454,755	46,996	8,399	9,478	32,596	331	21,182	a/	12,597	Northeast
ใต้	1,511,869	266,742	889,311	257,590	44,420	6,334	3,006	10,336	1,176	32,588	74	292	South
<b>เพศ</b>													<b>Sex</b>
ชาย	13,949,803	5,643,658	5,683,019	2,064,338	351,692	26,393	26,967	9,000	7,783	112,392	2,692	21,869	Male
หญิง	2,925,823	622,897	1,816,495	211,613	112,741	7,984	26,328	80,855	1,761	41,601	a/	3,547	Female
<b>กลุ่มอายุ (ปี)</b>													<b>Age group (Years)</b>
15 - 24	2,548,275	725,568	1,355,516	347,510	80,806	a/	3,718	29,694	2,093	83	a/	3,288	15 - 24
25 - 59	12,970,173	4,756,785	5,788,230	1,807,131	360,978	25,870	44,647	59,444	3,977	98,893	2,619	21,601	25 - 59
60 ขึ้นไป	1,357,179	784,203	355,769	121,310	22,649	8,508	4,929	717	3,475	55,017	74	528	60and over

a/ ไม่พบตัวอย่างในการสำรวจ

a/ Not found sample on survey

ตารางที่ 58 ร้อยละของประชากรที่อายุ 15 ปีขึ้นไปที่ตอบสัมภาษณ์ด้วยตนเอง จำแนกตามการประเมินสถานะสุขภาพ เขตการปกครอง ภาค และเพศ พ.ศ. 2552

Table 58 Percentage of self responding, ages 15 years and over by health status assessment, area, region and sex, 2009

การประเมินสถานะสุขภาพ	ทั่วราชอาณาจักร Whole kingdom			ภาค Region					เพศ Sex		Health status assessment	
	รวม	ในเขตเทศบาล	นอกเขตเทศบาล	กรุงเทพมหานคร	กลาง	เหนือ	ตะวันออกเฉียงเหนือ	ใต้	ชาย	หญิง		
	Total	Municipal area	Non - municipal area	Bangkok metropolis	Central	North	Northeast	South	Male	Female		
<b>รวม</b>												<b>Total</b>
<b>การเคลื่อนไหว</b>	<b>100.0</b>	<b>100.0</b>	<b>100.0</b>	<b>100.0</b>	<b>100.0</b>	<b>100.0</b>	<b>100.0</b>	<b>100.0</b>	<b>100.0</b>	<b>100.0</b>	<b>100.0</b>	<b>Mobility</b>
ไม่มีปัญหาในการเดิน	87.4	89.0	86.7	89.5	87.5	84.5	87.4	90.1	89.7	85.8		No difficulties
มีปัญหาในการเดินบ้าง	12.2	10.7	12.9	0.2	12.2	15.1	12.1	9.8	9.8	13.9		Some difficulties
ไม่สามารถไปไหนได้และจำเป็นต้องอยู่บนเตียง	0.4	0.3	0.4	0.3	0.4	0.4	0.5	0.1	0.5	0.3		Extreme difficulties
<b>การดูแลตนเอง</b>	<b>100.0</b>	<b>100.0</b>	<b>100.0</b>	<b>100.0</b>	<b>100.0</b>	<b>100.0</b>	<b>100.0</b>	<b>100.0</b>	<b>100.0</b>	<b>100.0</b>	<b>100.0</b>	<b>Self-care</b>
ไม่มีปัญหา	97.8	98.0	97.7	98.8	97.9	97.3	97.6	98.0	97.7	97.8		No difficulties
มีปัญหาในการอาบน้ำหรือแต่งตัวบ้าง	1.9	1.9	2.0	1.2	1.8	2.5	2.0	1.8	1.9	1.9		Some difficulties
ไม่สามารถอาบน้ำหรือแต่งตัวด้วยตนเองได้	0.3	0.2	0.3	0.1	0.4	0.2	0.4	0.2	0.3	0.3		Extreme difficulties
<b>กิจกรรมที่ทำเป็นประจำ</b>	<b>100.0</b>	<b>100.0</b>	<b>100.0</b>	<b>100.0</b>	<b>100.0</b>	<b>100.0</b>	<b>100.0</b>	<b>100.0</b>	<b>100.0</b>	<b>100.0</b>	<b>100.0</b>	<b>Usual activities</b>
ไม่มีปัญหา	95.0	95.3	94.9	95.4	94.4	95.3	95.0	95.5	95.8	94.4		No difficulties
มีปัญหาในการทำกิจกรรมที่ทำเป็นประจำบ้าง	4.5	4.4	4.6	4.4	5.0	4.2	4.5	4.3	3.6	5.1		Some difficulties
ไม่สามารถทำกิจกรรมที่ทำเป็นประจำได้	0.5	0.3	0.6	0.2	0.6	0.6	0.5	0.3	0.5	0.4		Extreme difficulties
<b>ความเจ็บปวดหรือไม่สบาย</b>	<b>100.0</b>	<b>100.0</b>	<b>100.0</b>	<b>100.0</b>	<b>100.0</b>	<b>100.0</b>	<b>100.0</b>	<b>100.0</b>	<b>100.0</b>	<b>100.0</b>	<b>100.0</b>	<b>Pain/ Discomfort</b>
ไม่มีอาการ	83.3	85.7	82.2	84.5	84.9	78.9	83.1	85.8	86.3	81.2		No difficulties
มีอาการเจ็บปวดหรือไม่สบายปานกลาง	16.0	13.8	17.0	15.1	14.3	20.2	16.1	13.7	13.0	18.1		Some difficulties
มีอาการเจ็บปวดหรือไม่สบายมากที่สุด	0.7	0.6	0.8	0.4	0.8	1.0	0.7	0.5	0.7	0.7		Extreme difficulties
<b>ความวิตกกังวลหรือซึมเศร้า</b>	<b>100.0</b>	<b>100.0</b>	<b>100.0</b>	<b>100.0</b>	<b>100.0</b>	<b>100.0</b>	<b>100.0</b>	<b>100.0</b>	<b>100.0</b>	<b>100.0</b>	<b>100.0</b>	<b>Anxiety/ Depression</b>
ไม่รู้สึกรู้สึกวิตกกังวลหรือซึมเศร้า	86.2	88.2	85.2	88.3	87.4	85.4	83.7	89.4	88.6	84.4		No difficulties
รู้สึกวิตกกังวลหรือซึมเศร้าปานกลาง	13.2	11.3	14.1	11.3	12.0	14.2	15.6	9.9	10.9	14.9		Some difficulties
รู้สึกวิตกกังวลหรือซึมเศร้ามากที่สุด	0.6	0.5	0.7	0.4	0.7	0.5	0.7	0.7	0.5	0.7		Extreme difficulties

ส่วนที่ 3 ข้อมูลครัวเรือน

*Part 3 Household Characteristics*

## สารบัญตารางสถิติ

### ส่วนที่ 3 ข้อมูลของครัวเรือน

- ตารางที่ 59 อัตราร้อยละของครัวเรือนที่สมาชิกในครัวเรือนดูแลสุขภาพโดยใช้ภูมิปัญญา  
ในระหว่าง 12 เดือนก่อนวันสัมภาษณ์ จำแนกตามประเภทของภูมิปัญญา เขตการปกครอง  
และภาค พ.ศ. 2552
- ตารางที่ 60 อัตราร้อยละของครัวเรือน จำแนกตามลักษณะของครัวเรือน เขตการปกครอง  
และภาค พ.ศ. 2552

ตารางที่ 59 อัตราร้อยละของครัวเรือนที่สมาชิกในครัวเรือนดูแลสุขภาพโดยใช้ภูมิปัญญาในระหว่าง 12 เดือนก่อนวันสัมภาษณ์ จำแนกตามประเภทของภูมิปัญญา เขตการปกครอง และภาค พ.ศ. 2552

Table 59 Percentage of households, using folk wisdom for members' health care during 12 month before the date of interview by type of folk health care, area and region, 2009

ประเภทของภูมิปัญญา	ทั่วราชอาณาจักร Whole kingdom			ภาค Region					Type of folk health care	
	รวม	ในเขตเทศบาล	นอกเขตเทศบาล	กรุงเทพมหานคร	กลาง	เหนือ	ตะวันออกเฉียงเหนือ	ใต้		
	Total	Municipal area	Non - municipal area	Bangkok metropolis	Central	North	Northeast	South		
<b>รวม</b>	<b>100.0</b>	<b>100.0</b>	<b>100.0</b>	<b>100.0</b>	<b>100.0</b>	<b>100.0</b>	<b>100.0</b>	<b>100.0</b>	<b>100.0</b>	<b>Total</b>
<b>การรับประทานอาหารพื้นบ้าน</b>										<b>Consumption of local food</b>
ไม่เคย	25.1	41.3	17.5	48.5	41.4	15.2	12.5	22.3	No	
เคย	74.9	58.7	82.5	51.5	58.6	84.8	87.5	77.7	Yes	
<b>การใช้สมุนไพรในการบำบัดรักษาตนเอง</b>										<b>Use herbal for oneself treatment</b>
ไม่เคย	65.5	74.9	61.0	80.2	75.8	59.3	58.2	62.0	No	
เคย	34.5	25.1	39.0	19.8	24.2	40.7	41.8	38.0	Yes	
<b>สตรีที่มีการดูแลก่อนและหลังคลอด</b>										<b>Pre/post partum care</b>
ไม่เคย	40.5	36.8	42.2	28.4	37.4	48.1	41.3	42.1	No	
เคย	4.4	3.1	5.0	1.6	3.0	2.7	7.2	5.0	Yes	
ไม่เข้าข่าย	55.1	60.1	52.7	70.0	59.6	49.2	51.5	52.8	No relation	

ตารางที่ 60 อัตราร้อยละของครัวเรือน จำแนกตามลักษณะของครัวเรือน เขตการปกครองและภาค พ.ศ. 2552

Table 60 Percentage of households by household characteristics, area and region, 2009

ลักษณะของครัวเรือน	ทั่วราชอาณาจักร Whole kingdom			ภาค Region					Household characteristics
	รวม	ในเขตเทศบาล	นอกเขตเทศบาล	กรุงเทพมหานคร	กลาง	เหนือ	ตะวันออกเฉียงเหนือ	ใต้	
	Total	Municipal area	Non - municipal area	Bangkok metropolis	Central	North	Northeast	South	
<b>ลักษณะที่อยู่อาศัย</b>	<b>100.0</b>	<b>100.0</b>	<b>100.0</b>	<b>100.0</b>	<b>100.0</b>	<b>100.0</b>	<b>100.0</b>	<b>100.0</b>	<b>Type of construction material</b>
ตึก	47.2	64.2	39.2	67.6	60.1	34.8	31.4	64.8	Cement or Brick
ไม้	26.2	17.7	30.2	17.7	24.9	40.2	24.8	17.7	Wood
ครึ่งตึกครึ่งไม้	25.2	17.3	28.9	13.7	13.2	23.3	42.8	15.7	Wood and Cement or Brick
วัสดุไม่ถาวร	0.6	0.2	0.8	0.1	0.7	1.3	0.4	0.5	Local Materials
วัสดุที่ใช้แล้ว	0.2	0.1	0.2	0.2	0.1	0.1	0.3	a/	Reused Materials
อื่น ๆ	0.6	0.5	0.7	0.5	1.0	0.4	0.3	1.4	Others
<b>สถานภาพการครอบครองที่อยู่</b>	<b>100.0</b>	<b>100.0</b>	<b>100.0</b>	<b>100.0</b>	<b>100.0</b>	<b>100.0</b>	<b>100.0</b>	<b>100.0</b>	<b>Occupancy status</b>
เป็นเจ้าของที่ดิน/บ้าน	77.5	56.7	87.3	44.9	60.3	89.3	92.7	80.3	Owner of land and house
เป็นเจ้าของบ้านแต่เช่าที่ดิน	2.6	4.0	1.9	5.6	4.2	1.1	1.5	2.2	Owner of house on rented land
เป็นเจ้าของบ้านบนที่ดินสาธารณะ	1.0	1.5	0.8	2.7	1.7	0.8	0.3	0.4	Owner of house on public land
เช่าซื้อ	1.1	2.0	0.6	1.9	2.9	0.1	0.1	0.6	Hire purchase
เช่า	12.1	28.8	4.2	38.2	21.4	4.1	2.4	10.3	Rent
อยู่โดยผู้อื่นเสียค่าเช่าให้	0.9	1.0	0.8	1.0	0.9	0.9	0.6	1.4	Rent paid by someone else
อยู่โดยไม่ต้องเสียค่าเช่า	4.8	6.0	4.3	5.8	8.6	3.7	2.4	4.8	Rent free

a/ ไม่พบตัวอย่างในการสำรวจ

a/ Not found sample on survey

ตารางที่ 60 อัตราร้อยละของครัวเรือน จำแนกตามลักษณะของครัวเรือน เขตการปกครองและภาค พ.ศ. 2552 (ต่อ)

Table 60 Percentage of households by household characteristics, area and region, 2009 (Contd.)

ลักษณะของครัวเรือน	ทั่วราชอาณาจักร Whole kingdom			ภาค Region					Household characteristics
	รวม	ในเขตเทศบาล	นอกเขตเทศบาล	กรุงเทพมหานคร	กลาง	เหนือ	ตะวันออกเฉียงเหนือ	ใต้	
	Total	Municipal area	Non - municipal area	Bangkok metropolis	Central	North	Northeast	South	
<b>จำนวนห้องทั้งหมด</b>	<b>100.0</b>	<b>100.0</b>	<b>100.0</b>	<b>100.0</b>	<b>100.0</b>	<b>100.0</b>	<b>100.0</b>	<b>100.0</b>	<b>Number of rooms</b>
1	20.4	23.3	19.0	30.2	34.6	14.7	13.8	10.8	1
2	27.6	22.0	30.3	16.3	26.3	32.3	30.6	24.9	2
3	27.7	25.9	28.6	23.5	23.1	28.8	31.0	30.0	3
4	15.5	17.3	14.7	18.9	10.0	15.8	15.8	21.9	4
5	6.0	7.6	5.2	6.5	4.3	5.8	5.9	9.1	5
6 ห้องขึ้นไป	2.8	3.9	2.2	4.6	1.6	2.6	2.9	3.3	6 and over
<b>จำนวนห้องนอน</b>	<b>100.0</b>	<b>100.0</b>	<b>100.0</b>	<b>100.0</b>	<b>100.0</b>	<b>100.0</b>	<b>100.0</b>	<b>100.0</b>	<b>Number of bedrooms</b>
1	42.7	40.2	43.8	39.0	52.9	40.2	38.9	39.1	1
2	38.2	34.4	40.0	29.1	31.4	40.1	43.3	42.8	2
3	15.4	19.3	13.5	23.4	12.1	16.4	14.8	14.9	3
4	3.1	4.6	2.4	6.6	2.8	2.8	2.5	2.6	4
5	0.5	1.1	0.2	1.5	0.6	0.4	0.2	0.4	5
6 ห้องขึ้นไป	0.2	0.3	0.1	0.4	0.2	0.1	0.2	0.1	6 and over

ตารางที่ 60 อัตราร้อยละของครัวเรือน จำแนกตามลักษณะของครัวเรือน เขตการปกครองและภาค พ.ศ. 2552 (ต่อ)

Table 60 Percentage of households by household characteristics, area and region, 2009 (Contd.)

ลักษณะของครัวเรือน	ทั่วราชอาณาจักร Whole kingdom			ภาค Region					Household characteristics	
	รวม	ในเขตเทศบาล	นอกเขตเทศบาล	กรุงเทพมหานคร	กลาง	เหนือ	ตะวันออกเฉียงเหนือ	ใต้		
	Total	Municipal area	Non - municipal area	Bangkok metropolis	Central	North	Northeast	South		
<b>ไฟฟ้าที่ใช้</b>	<b>100.0</b>	<b>100.0</b>	<b>100.0</b>	<b>100.0</b>	<b>100.0</b>	<b>100.0</b>	<b>100.0</b>	<b>100.0</b>	<b>100.0</b>	<b>Electricity used</b>
ไม่มี	0.2	b/	0.3	a/	0.2	0.2	0.2	0.5	No	
มี	99.8	100.0	99.7	100.0	99.8	99.8	99.8	99.5	Yes	
<b>เชื้อเพลิงที่ใช้</b>	<b>100.0</b>	<b>100.0</b>	<b>100.0</b>	<b>100.0</b>	<b>100.0</b>	<b>100.0</b>	<b>100.0</b>	<b>100.0</b>	<b>100.0</b>	<b>Cooking fuel</b>
ไม่มีการหุงต้ม	3.5	6.2	2.2	6.0	7.0	2.3	1.3	1.9	No cooking	
ถ่าน	15.9	5.7	20.7	3.0	6.9	19.4	29.7	3.3	Charcoal	
ไม้/ฟืน	16.2	4.3	21.8	0.5	2.3	23.9	32.7	1.9	Wood	
น้ำมันก๊าด	0.1	0.1	b/	0.1	b/	b/	0.1	0.1	Kerosene	
แก๊ส	61.9	78.3	54.1	83.2	79.6	52.7	35.6	90.9	Gas	
ไฟฟ้า	2.5	5.3	1.1	7.2	4.0	1.6	0.6	2.0	Electricity	
อื่น ๆ	0.1	0.1	b/	a/	0.1	0.1	b/	a/	Others	
<b>การใช้ส้วม</b>	<b>100.0</b>	<b>100.0</b>	<b>100.0</b>	<b>100.0</b>	<b>100.0</b>	<b>100.0</b>	<b>100.0</b>	<b>100.0</b>	<b>100.0</b>	<b>Toilet Facilities</b>
ส้วมชักโครก	13.2	28.6	5.9	43.8	16.7	8.9	4.4	10.7	Flush	
ส้วมซึม	83.4	66.3	91.4	54.0	79.4	86.2	92.9	85.9	Moulded lucket latrine	
ส้วมชักโครก/ซึม	2.8	4.9	1.8	2.2	3.5	4.4	2.1	1.4	Flush and moulded bucket latrine	
ส้วมหลุม	0.1	b/	0.1	0.1	0.1	b/	a/	0.2	Pits or others	
ไม่มี	0.5	0.1	0.7	a/	0.3	0.5	0.5	1.8	None	

a/ ไม่พบตัวอย่างในการสำรวจ

a/ Not found sample on survey

b/ น้อยกว่าร้อยละ 0.1

b/ Less than 0.1 percent



ตารางที่ 60 อัตราร้อยละของครัวเรือน จำแนกตามลักษณะของครัวเรือน เขตการปกครองและภาค พ.ศ. 2552 (ต่อ)

Table 60 Percentage of households by household characteristics, area and region, 2009 (Contd.)

ลักษณะของครัวเรือน	ทั่วราชอาณาจักร Whole kingdom			ภาค Region					Household characteristics
	รวม	ในเขตเทศบาล	นอกเขตเทศบาล	กรุงเทพมหานคร	กลาง	เหนือ	ตะวันออกเฉียงเหนือ	ใต้	
	Total	Municipal area	Non - municipal area	Bangkok metropolis	Central	North	Northeast	South	
<b>น้ำดื่ม</b>	<b>100.0</b>	<b>100.0</b>	<b>100.0</b>	<b>100.0</b>	<b>100.0</b>	<b>100.0</b>	<b>100.0</b>	<b>100.0</b>	<b>Drinking water</b>
น้ำบรรจุขวด	37.8	59.5	27.6	44.7	54.4	41.2	16.0	50.2	Bottled water
น้ำประปาต่อเข้าบ้าน	18.1	27.6	13.6	49.4	16.9	27.7	6.2	10.5	Piped water, inside household
น้ำบาดาลต่อเข้าบ้าน	2.6	0.8	3.4	0.3	2.0	4.2	1.9	4.8	Underground water inside household
น้ำประปานอกบ้าน	1.1	1.9	0.7	4.7	0.6	1.2	0.4	1.0	Piped water, outside household
น้ำบ่อ/น้ำบาดาล	6.7	1.6	9.1	a/	2.6	7.2	6.7	18.6	Public well / underground water
แม่น้ำลำธาร/คลอง	0.2	b/	0.3	a/	0.3	0.4	0.1	0.2	River, canal, stream, canal water
น้ำฝน	33.2	8.4	45.0	0.6	22.7	17.6	68.7	14.3	Rain water
อื่น ๆ	0.3	0.4	0.3	0.4	0.5	0.4	0.1	0.4	Others
<b>น้ำใช้</b>	<b>100.0</b>	<b>100.0</b>	<b>100.0</b>	<b>100.0</b>	<b>100.0</b>	<b>100.0</b>	<b>100.0</b>	<b>100.0</b>	<b>Water supply</b>
น้ำบรรจุขวด	0.5	0.7	0.3	0.5	0.8	0.4	0.4	0.2	Bottled water
น้ำประปาต่อเข้าบ้าน	72.6	89.7	64.4	96.7	77.1	71.5	68.3	56.9	Piped water, inside household
น้ำบาดาลต่อเข้าบ้าน	10.6	3.4	14.0	0.8	10.7	10.3	14.9	7.8	Underground water inside household
น้ำประปานอกบ้าน	1.8	1.1	2.1	1.7	0.6	1.5	2.4	2.9	Piped water, outside household
น้ำบ่อ/น้ำบาดาล	12.4	4.5	16.2	0.1	8.4	14.4	12.0	28.0	Public well / underground water
แม่น้ำลำธาร/คลอง	0.9	0.2	1.3	0.2	1.2	1.0	0.6	1.8	River, canal, stream, canal water
น้ำฝน	0.9	0.2	1.2	a/	0.8	0.8	1.1	1.4	Rain water
อื่น ๆ	0.4	0.1	0.5	a/	0.5	0.2	0.3	0.9	Others

a/ ไม่พบตัวอย่างในการสำรวจ

a/ Not found sample on survey

b/ น้อยกว่าร้อยละ 0.1

b/ Less than 0.1 percent

ตารางที่ 60 อัตราร้อยละของครัวเรือน จำแนกตามลักษณะของครัวเรือน เขตการปกครองและภาค พ.ศ. 2552 (ต่อ)

Table 60 Percentage of households by household characteristics, area and region, 2009 (Contd.)

ลักษณะของครัวเรือน	ทั่วราชอาณาจักร Whole kingdom			ภาค Region					Household characteristics
	รวม	ในเขตเทศบาล	นอกเขตเทศบาล	กรุงเทพมหานคร	กลาง	เหนือ	ตะวันออกเฉียงเหนือ	ใต้	
	Total	Municipal area	Non - municipal area	Bangkok metropolis	Central	North	Northeast	South	
วิธีการกำจัดขยะ <sup>1/</sup>	100.0	100.0	100.0	100.0	100.0	100.0	100.0	100.0	Method of getting rid of household garbage <sup>1/</sup>
ให้พนักงานนำไปทิ้ง	57.2	96.0	38.8	98.1	70.1	47.7	44.0	47.7	Public collection
เผา	47.1	8.4	65.4	3.0	34.1	51.2	64.5	57.2	Burn
ฝังกลบ	4.0	0.2	5.8	0.1	1.1	4.7	5.2	8.6	Landfill
เลี้ยงสัตว์/ ทำปุ๋ย	1.3	0.2	1.7	0.2	0.2	1.8	2.5	0.3	Animal feeds/ Composting
ทิ้งแม่น้ำ/ ลำคลอง	0.1	0.1	0.2	b/	0.1	0.3	b/	0.2	Disposing in rivers / canals
ที่ว่าง/ ที่สาธารณะ	3.3	1.7	4.0	2.0	1.2	4.2	3.9	5.0	Disposing on vacant / public propertions
อื่น ๆ	0.4	b/	0.6	a/	b/	1.3	0.4	0.2	Others

1/ ตอบได้มากกว่า 1 คำตอบ

1/ More than 1 answer

a/ ไม่พบตัวอย่างในการสำรวจ

a/ Not found sample on survey

b/ น้อยกว่าร้อยละ 0.1

b/ Less than 0.1 percent

*ภาคผนวก*

*Appendix*

## ภาคผนวก ก

### ระเบียบวิธี

#### 1 แผนการสุ่มตัวอย่าง

แผนการสุ่มตัวอย่างที่ใช้เป็นแบบ Stratified Two - Stage Sampling โดยมีจังหวัดเป็นสตรัคเจอร์ (ในเขตเทศบาล) และหมู่บ้าน (นอกเขตเทศบาล) เป็นหน่วยตัวอย่างขั้นที่หนึ่ง และครัวเรือนส่วนบุคคลเป็นหน่วยตัวอย่างขั้นที่สอง

##### 1) การจัดสตรัคเจอร์

จังหวัดเป็นสตรัคเจอร์ ซึ่งมีทั้งสิ้น 76 สตรัคเจอร์ และในแต่ละสตรัคเจอร์ ได้ทำการแบ่งออกเป็น 2 สตรัคเจอร์ย่อย ตามลักษณะการปกครองของกรมการปกครอง คือ ในเขตเทศบาล และนอกเขตเทศบาล

##### 2) การเลือกตัวอย่างขั้นที่หนึ่ง

จากแต่ละสตรัคเจอร์ย่อย หรือแต่ละเขตการปกครอง ได้ทำการเลือกชุมชนอาคาร / หมู่บ้านตัวอย่าง อย่างอิสระต่อกัน โดยให้ความน่าจะเป็นในการเลือกเป็นปฏิภาคกับจำนวนครัวเรือนของชุมชนอาคาร / หมู่บ้านนั้น ๆ ได้จำนวนตัวอย่างทั้งสิ้น 1,932 ชุมชนอาคาร / หมู่บ้าน จากทั้งสิ้นจำนวน 109,966 ชุมชนอาคาร / หมู่บ้าน ซึ่งกระจายไปตามภาคและเขตการปกครอง เป็นดังนี้

ภาค	รวม	ในเขตเทศบาล	นอกเขตเทศบาล
กรุงเทพมหานคร	104	104	-
กลาง (ยกเว้น กรุงเทพมหานคร)	656	360	296
เหนือ	412	232	180
ตะวันออกเฉียงเหนือ	432	240	192
ใต้	328	176	152
<b>รวมทั้งราชอาณาจักร</b>	<b>1,932</b>	<b>1,112</b>	<b>820</b>

### 3) การเลือกตัวอย่างขั้นที่สอง

ในขั้นนี้เป็นการเลือกครัวเรือนตัวอย่างจากครัวเรือนส่วนบุคคลทั้งสิ้น ในบัญชีรายชื่อครัวเรือนซึ่งได้จากการนับจดในแต่ละชุมชนอาคาร / หมู่บ้านตัวอย่าง ด้วยวิธีการสุ่มแบบมีระบบ โดยกำหนด ขนาดตัวอย่างเป็นดังนี้คือ

ในเขตเทศบาล : กำหนด 15 ครัวเรือนตัวอย่างต่อชุมชนอาคาร

นอกเขตเทศบาล : กำหนด 12 ครัวเรือนตัวอย่างต่อหมู่บ้าน

ก่อนที่จะทำการเลือกครัวเรือนตัวอย่าง ได้มีการจัดเรียงรายชื่อครัวเรือนส่วนบุคคลใหม่ตามขนาดครัวเรือน ซึ่งวัดด้วยจำนวนสมาชิกในครัวเรือน และประเภทครัวเรือนเชิงเศรษฐกิจ

จำนวนครัวเรือนส่วนบุคคลตัวอย่างทั้งสิ้นที่ต้องทำการเจนนับ จำแนกตามภาคและเขตการปกครอง เป็นดังนี้คือ

ภาค	รวม	ในเขตเทศบาล	นอกเขตเทศบาล
กรุงเทพมหานคร	1,560	1,560	-
กลาง (ชกเว้น กรุงเทพมหานคร)	8,952	5,400	3,552
เหนือ	5,640	3,480	2,160
ตะวันออกเฉียงเหนือ	5,904	3,600	2,304
ใต้	4,464	2,640	1,824
<b>รวมทั้งราชอาณาจักร</b>	<b>26,520</b>	<b>16,680</b>	<b>9,840</b>

## 2 วิธีการประมาณผล (ระดับภาค)

การเสนอผลของการสำรวจเป็นข้อมูลเกี่ยวกับประชากร โดยเสนอผลการสำรวจในระดับภาค คือ กรุงเทพมหานคร ภาคกลาง (ยกเว้นกรุงเทพมหานคร) ภาคเหนือ ภาคตะวันออกเฉียงเหนือและภาคใต้ โดยจำแนกตามเขตการปกครอง คือ ในเขตเทศบาล และนอกเขตเทศบาล

ในการประมาณค่า กำหนดให้

$g = 1, 2, 3, \dots, 32$	(หมวดอายุ - เพศ)
$k = 1, 2, 3, \dots, m_{hij}$	(หมู่บ้านตัวอย่าง)
$j = 1, 2$	(เขตการปกครอง)
$i = 1, 2, 3, \dots, A_h$	(จังหวัด)
$h = 1, 2, 3, 4, 5$	(ภาค)

### 1) การประมาณค่ายอดรวม

- (1) สูตรการประมาณค่ายอดรวมที่ปรับแล้วของจำนวนประชากรที่มีลักษณะที่ต้องการศึกษา  $X$  สำหรับหมวดอายุ - เพศ  $g$  เขตการปกครอง  $j$  ภาค  $h$  คือ

$$x''_{1hjk} = \frac{x'_{1hjk}}{y'_{1hjk}} Y_{1hjk} = r_{1hjk} Y_{1hjk} \dots\dots\dots (1)$$

โดยที่  $x'_{1hjk}$  คือ ค่าประมาณยอดรวมโดยปกติจากการเลือกตัวอย่างสองชั้นของจำนวนประชากรทั้งสิ้นที่มีลักษณะที่ต้องการศึกษา  $X$  สำหรับหมวดอายุ - เพศ  $g$  เขตการปกครอง  $j$  ภาค  $h$

$y'_{1hjk}$  คือ ค่าประมาณยอดรวมโดยปกติจากการเลือกตัวอย่างสองชั้นของจำนวนประชากรทั้งสิ้น สำหรับหมวดอายุ - เพศ  $g$  เขตการปกครอง  $j$  ภาค  $h$

$Y_{1hjk}^*$  คือ ค่าประมาณจำนวนประชากรทั้งสิ้น ที่ได้จากการคาดประมาณประชากรของประเทศไทย สำหรับหมวดอายุ - เพศ  $g$  เขตการปกครอง  $j$  ภาค  $h$

---

\* การคาดประมาณประชากรของประเทศไทย พ.ศ. 2543 - 2573 สำนักงานคณะกรรมการพัฒนาการเศรษฐกิจและสังคมแห่งชาติ แผนพัฒนาเศรษฐกิจและสังคมแห่งชาติ ฉบับที่ 10 (ตุลาคม 2550)

$r_{1hijg}$  คือ อัตราส่วนของค่าประมาณจำนวนประชากรทั้งสิ้นที่มีลักษณะที่ต้องการศึกษา  $X$  กับค่าประมาณจำนวนประชากรทั้งสิ้นสำหรับหมวดอายุ-เพศ  $g$  เขตการปกครอง  $j$  ภาค  $h$

สูตรการคำนวณค่าประมาณยอดรวมโดยปกติ จากการเลือกตัวอย่างสองขั้นตอน คือ

$$i) \quad x'_{1hijg} = \sum_{i=1}^{A_h} x'_{1hijg} \quad \dots\dots\dots (2)$$

โดยที่  $x'_{1hijg}$  คือ ค่าประมาณยอดรวมโดยปกติจากการเลือกตัวอย่างสองขั้นตอนของจำนวนประชากรทั้งสิ้นที่มีลักษณะที่ต้องการศึกษา  $X$  สำหรับหมวดอายุ-เพศ  $g$  เขตการปกครอง  $j$  จังหวัด  $i$  ภาค  $h$  ซึ่ง

$$x'_{1hijg} = \frac{1}{m_{hij}} \sum_{k=1}^{m_{hij}} \frac{1}{P_{hijk}} \frac{N_{hijk}}{n_{hijk}} x_{1hijkg}$$

$x_{1hijkg}$  คือ จำนวนประชากรที่เจงนับได้ทั้งสิ้น ที่มีลักษณะที่ต้องการศึกษา  $X$  ในหมวดอายุ-เพศ  $g$  ชุมรุมอาคาร / หมู่บ้านตัวอย่าง  $k$  เขตการปกครอง  $j$  จังหวัด  $i$  ภาค  $h$

$N_{hijk}$  คือ จำนวนครัวเรือนที่นับจดได้ทั้งสิ้น ในชุมรุมอาคาร / หมู่บ้านตัวอย่าง  $k$  เขตการปกครอง  $j$  จังหวัด  $i$  ภาค  $h$

$n_{hijk}$  คือ จำนวนครัวเรือนตัวอย่างทั้งสิ้น ในชุมรุมอาคาร / หมู่บ้านตัวอย่าง  $k$  เขตการปกครอง  $j$  จังหวัด  $i$  ภาค  $h$

$P_{hijk}$  คือ โอกาสในการเลือกชุมรุมอาคาร / หมู่บ้านตัวอย่าง  $k$  เขตการปกครอง  $j$  จังหวัด  $i$  ภาค  $h$

$m_{hij}$  คือ จำนวนชุมรุมอาคาร / หมู่บ้านตัวอย่างทั้งสิ้น ในเขตการปกครอง  $j$  จังหวัด  $i$  ภาค  $h$

$A_h$  คือ จำนวนจังหวัดทั้งสิ้นในภาค  $h$  และ  $\sum_{h=1}^5 A_h = 76$

$$ii) \quad y'_{1h jg} = \sum_{i=1}^{A_h} y'_{1hijg} \quad \dots\dots\dots (3)$$

โดยที่  $y'_{1hijg}$  คือ ค่าประมาณยอดรวมโดยปกติจากการเลือกตัวอย่างสองชั้น  
ของจำนวนประชากรทั้งสิ้น สำหรับหมวดอายุ-เพศ  $g$   
เขตการปกครอง  $j$  จังหวัด  $i$  ภาค  $h$  ซึ่ง

$$y'_{1hijg} = \frac{1}{m_{hij}} \sum_{k=1}^{m_{hij}} \frac{1}{P_{hijk}} \frac{N_{hijk}}{n_{hijk}} y_{1hijk g}$$

$y_{1hijk g}$  คือ จำนวนประชากรที่เจงนับได้ทั้งสิ้น ในหมวดอายุ-เพศ  $g$   
ชุมชนอาคาร / หมู่บ้านตัวอย่าง  $k$  เขตการปกครอง  $j$  จังหวัด  $i$   
ภาค  $h$

- (2) สูตรการประมาณค่ายอดรวมที่ปรับแล้วของจำนวนประชากรที่มีลักษณะที่  
ต้องการ ศึกษา  $X$  สำหรับเขตการปกครอง  $j$  ภาค  $h$  คือ

$$x''_{1hj} = \sum_{g=1}^{32} x''_{1hijg} \quad \dots\dots\dots (4)$$

- (3) สูตรการประมาณค่ายอดรวมที่ปรับแล้วของจำนวนประชากรที่มีลักษณะที่  
ต้องการ ศึกษา  $X$  สำหรับหมวดอายุ-เพศ 1 ภาค  $h$  คือ

$$x''_{1hg} = \sum_{j=1}^2 x''_{1hijg} \quad \dots\dots\dots (5)$$

- (4) สูตรการประมาณค่ายอดรวมที่ปรับแล้วของจำนวนประชากรที่มีลักษณะที่  
ต้องการ ศึกษา  $X$  สำหรับภาค  $h$  คือ

$$x''_{1h} = \sum_{j=1}^2 x''_{1hj} = \sum_{g=1}^{32} x''_{1hg} \quad \dots\dots\dots (6)$$

- (5) สูตรการประมาณค่ายอดรวมที่ปรับแล้วของจำนวนประชากรที่มีลักษณะที่  
ต้องการ ศึกษา  $X$  สำหรับเขตการปกครอง  $j$  ทวีราชอาณาจักร คือ

$$x''_{1j} = \sum_{h=1}^5 x''_{1hj} \quad \dots\dots\dots (7)$$



- (6) สูตรการประมาณค่ายอดรวมที่ปรับแล้วของจำนวนประชากรที่มีลักษณะที่ต้องการ ศึกษา X สำหรับหมวดอายุ-เพศ 1 ที่ราชอาณาจักร คือ

$$x''_{1g} = \sum_{h=1}^5 x''_{1hg} \quad \dots\dots\dots (8)$$

- (7) สูตรการประมาณค่ายอดรวมที่ปรับแล้วของจำนวนประชากรที่มีลักษณะที่ต้องการ ศึกษา X สำหรับที่ราชอาณาจักร คือ

$$x''_l = \sum_{h=1}^5 x''_{1h} = \sum_{j=1}^2 x''_{1j} = \sum_{g=1}^{32} x''_{1g} \quad \dots\dots\dots (9)$$

### 3 วิธีการเก็บรวบรวมข้อมูล

การสำรวจอนามัยและสวัสดิการ พ.ศ. 2552 ดำเนินการเก็บรวบรวมข้อมูลโดยวิธีการสัมภาษณ์จากสมาชิกทุกคนในครัวเรือนตัวอย่าง 26,520 ครัวเรือน โดยเจ้าหน้าที่ของสำนักงานสถิติแห่งชาติ

สำหรับคาบเวลาการปฏิบัติงานเก็บรวบรวมข้อมูล ดำเนินการเก็บรวบรวมข้อมูลพร้อมกันทั่วประเทศ ระหว่างเดือนเมษายน พ.ศ. 2552

### 4 การประมวลผลข้อมูล

การประมวลผลข้อมูลดำเนินการตามหลักสถิติศาสตร์ โดยประกอบด้วยขั้นตอน ดังนี้

- 1) บรรณาธิกรและลงรหัส เป็นการตรวจสอบความถูกต้องของข้อมูลเบื้องต้นจากแบบสอบถามที่เก็บรวบรวม
- 2) บันทึกข้อมูล
- 3) บรรณาธิกรข้อมูลด้วยเครื่องคอมพิวเตอร์ เป็นการตรวจสอบข้อมูลที่บันทึกแล้วด้วยเครื่องคอมพิวเตอร์
- 4) ประมาณผลหรือถ่วงน้ำหนักข้อมูล (Weight) ตามระเบียบวิธีสำรวจที่ใช้ในขั้นการเก็บรวบรวมข้อมูล เพื่อให้ได้ค่าประมาณของประชากร
- 5) ประมวลผลตารางสถิติ

### 5 การปิดตัวเลข

ตัวเลขที่น่าเสนอในตารางสถิติ เป็นตัวเลขที่ได้จากการประมาณผลหรือถ่วงน้ำหนัก (Weight) ดังนั้นผลรวมของแต่ละจำนวนในแต่ละสดมภ์อาจไม่เท่ากับยอดรวมที่น่าเสนอ เนื่องจากข้อมูลแต่ละจำนวนได้ถูกปิดเศษเป็นอิสระจากกัน

## ภาคผนวก ข

### รายละเอียดเกี่ยวกับกลุ่มโรคเรื้อรังหรือโรคประจำตัว

ในการสำรวจครั้งนี้ได้จำแนกกลุ่มโรคเรื้อรังหรือโรคประจำตัวออกเป็น 14 กลุ่ม ดังนี้

**กลุ่ม 1 โรคเมเร็ง** เช่น เมเร็งปอด เมเร็งตับ เมเร็งของระบบต่างๆ เช่น ระบบโลหิต ระบบต่อมไทรอยด์ ระบบทางเดินปัสสาวะ ระบบกระดูก ระบบผิวหนัง ระบบสืบพันธุ์ เป็นต้น

**กลุ่ม 2 โรคเบาหวานและความผิดปกติของต่อมไร้ท่อและเมตะบอลิซึม** เช่น เบาหวาน ไทรอยด์หรือคอพอก เป็นต้น

**กลุ่ม 3 ความผิดปกติทางจิต** เช่น โรคพิษสุราเรื้อรัง โรคซึมเศร้า โรคจิตเภท โรคจิตประสาทอื่นๆ เป็นต้น

**กลุ่ม 4 ความผิดปกติทางระบบประสาท** เช่น สมองเสื่อม ลมชัก ลมบ้าหมู เป็นต้น

**กลุ่ม 5 ความผิดปกติทางการรับรู้** เช่น ต้อกระจก ต้อหิน ตาบอด ประสาทหูเสื่อม เป็นต้น

**กลุ่ม 6 โรคหัวใจและหลอดเลือด** เช่น ไขมันในเส้นเลือด หลอดเลือดหัวใจ หลอดเลือดสมองอุดตัน ความดันโลหิตสูง หัวใจโต กล้ามเนื้อหัวใจ หัวใจตีบ หัวใจรั่ว เป็นต้น

**กลุ่ม 7 โรคเรื้อรังของระบบหายใจ** เช่น หอบหืด ถุงลมโป่งพอง วัณโรค ภูมิแพ้ เป็นต้น

**กลุ่ม 8 ความผิดปกติทางระบบย่อยอาหาร** เช่น ตับแข็ง ไขมันแทรกในตับ ตำนิวในถุงน้ำดี เป็นต้น

**กลุ่ม 9 โรคของระบบสืบพันธุ์และปัสสาวะ** เช่น ไตวาย ไตพิการ ต่อมลูกหมากโต นิ่วในไต หรือ กระเพาะปัสสาวะ เป็นต้น

**กลุ่ม 10 ความผิดปกติทางกระดูกและกล้ามเนื้อ** เช่น เก๊าท์ ปวดหลังเรื้อรัง ปวดเข่าเรื้อรัง ปวดคอเรื้อรัง รูมาตอยด์ เป็นต้น

**กลุ่ม 11 โรคติดเชื้อที่ทำให้เกิดการเจ็บป่วยหรือพิการแบบเรื้อรัง** เช่น เอชไอ วีเอช เป็นต้น

**กลุ่ม 12 ความผิดปกติแต่กำเนิด และโรคทางพันธุกรรม** เช่น ธาลัสซีเมีย สติปัญญาผิดปกติ (ดาวน์ซินโดรม) เป็นต้น

**กลุ่ม 13 ความผิดปกติในช่องปาก** เช่น ฟันผุ ปริทันต์อักเสบ (เหงือกอักเสบ) ฟันตกกระ รอยโรคก่อนมะเร็งในช่องปาก เป็นต้น

**กลุ่ม 14 โรคเรื้อรัง / โรคประจำตัวอื่น ๆ**

ภาคผนวก ก

แบบสอบถาม



ชุดที่.....ในจำนวน.....ชุดของครัวเรือนนี้

การสำรวจอนามัยและสวัสดิการ พ.ศ. 2552

1. ภาค.....จังหวัด.....	REG	CWT	1-3
2. อำเภอ / เขต.....ตำบล / แขวง.....	AMP	TMB	4-7
3. บ้านเลขที่.....ถนน.....ตรอก / ซอย.....			
4. ในเขตเทศบาล ED.....BLK.....AREA	ED		8-11
นอกเขตเทศบาล ED.....หมู่ที่.....ชื่อหมู่บ้าน.....	BLK_VIL		12-13
5. ลำดับที่ชุมนุมอาคาร / หมู่บ้านตัวอย่าง.....	PSU_NO		14-17
6. เดือน.....เมษายน.....พ.ศ. 2552	MONTH_YR	0 4 5 2	18-21
7. ลำดับที่ครัวเรือนตัวอย่าง.....ประเภทส่วนบุคคล	HH_NO	TYPE I	22-24
8. จำนวนสมาชิกในครัวเรือน <u>ชั้นแจงนับ</u> .....คน	MEMBERS		25-26
9. ผลการแจงนับครัวเรือนตัวอย่างนี้ (บันทึกรหัส)	ENUM		27-28

ได้ข้อมูล		รหัส	ไม่ได้ข้อมูล		รหัส	
ชั้นนับจด	ชั้นแจงนับ		ชั้นนับจด	ชั้นแจงนับ		
1. เป็นครัวเรือนตัวอย่าง 1.1 มีครัวเรือนอาศัยอยู่	แจงนับได้	11	1. เป็นครัวเรือนตัวอย่าง	ไปสามครั้งไม่พบ	21	
	รื้อถอน ไฟไหม้			ผู้ตอบสัมภาษณ์		22
	เป็นบ้านว่าง			ไม่ให้ความร่วมมือ		23
			หาบ้านไม่พบ			
2. ไม่เป็นครัวเรือนตัวอย่าง (ครัวเรือนใหม่อยู่แทน ครัวเรือนเดิมที่เป็นตัวอย่าง)	แจงนับได้	14	2. อื่น ๆ (ระบุ) .....		24	

แจงนับวันที่.....เดือน.....พ.ศ. 2552

บรรณานุกรและลงรหัสวันที่.....เดือน.....พ.ศ. 2552

ชื่อตัว - ชื่อสกุล.....

ชื่อตัว - ชื่อสกุล.....

พนักงานแจงนับ

พนักงานบรรณานุกรและลงรหัส

ลายมือชื่อ.....ผู้ตรวจ

(.....)

ตำแหน่ง.....

ตอนที่ 1 ลักษณะทั่วไปของสมาชิกในครัวเรือน				ตอนที่ 2 หลักประกันด้านสุขภาพ (สวัสดิการข้าราชการ)	
ถามทุกคน			ถามผู้ที่อายุ 6 ปีขึ้นไป	ถามทุกคน	
ลำดับที่	เพศ	อายุ	(โดยถามเฉพาะ ผู้ที่อายุ 6-14 ปี ซึ่งไม่ได้ถามใน สรจ.)	"ปัจจุบัน...(ชื่อ)...มีสวัสดิการข้าราชการพยาบาลหรือไม่?"  "ถ้ามี เป็นประเภทใด?"	
	บันทึกรหัส ชาย..... 1 หญิง..... 2	บันทึกอายุเต็มปี (ถ้าต่ำกว่า 1 ปี บันทึก "0" ถ้ามากกว่า 98 ปี บันทึก "98")	การศึกษา "...(ชื่อ)...จบการศึกษา สูงสุดระดับใด?"  (ถ้า เรียน / เคยเรียน บันทึก ชั้น ปี หรือประกาศนียบัตรที่สำเร็จ โดยละเอียด)  (ถ้า ไม่เคยเรียน บันทึก "ไม่เคย")	(ตอบได้ไม่เกิน 2 คำตอบ โดยเรียงลำดับตามสวัสดิการฯ หลัก ของตนเองก่อน ถ้ามีสวัสดิการจากรัฐฯและแหล่งอื่น ให้บันทึกสวัสดิการฯ ที่ได้รับจากรัฐฯก่อน)	
				ไม่มีสวัสดิการข้าราชการพยาบาล..... 0	
				มีสวัสดิการฯ	
				จากรัฐบาล	
				บัตรประกันสุขภาพ (บัตรทอง)..... 1	
				ประกันสังคม / กองทุนเงินทดแทน..... 2	
				สวัสดิการข้าราชการหรือข้าราชการบำนาญ / รัฐวิสาหกิจ..... 3	
				จากแหล่งอื่น	
				ประกันสุขภาพกับบริษัทประกัน..... 4	
				สวัสดิการจัดโดยนายจ้าง..... 5	
				อื่น ๆ (ระบุ)..... 6	
คัดลอกจาก สรจ. 3	คัดลอกจาก สรจ. 3	คัดลอกจาก สรจ. 3		คำตอบที่ 1 (สวัสดิการหลัก)	คำตอบที่ 2 (สวัสดิการรอง)
F1	F4	F5	F8	HW1_1	HW1_2
<input type="text"/>	<input type="text"/>	<input type="text"/>	<input type="text"/>	<input type="text"/>	<input type="text"/>
<input type="text"/>	<input type="text"/>	<input type="text"/>	<input type="text"/>	<input type="text"/>	<input type="text"/>
<input type="text"/>	<input type="text"/>	<input type="text"/>	<input type="text"/>	<input type="text"/>	<input type="text"/>
<input type="text"/>	<input type="text"/>	<input type="text"/>	<input type="text"/>	<input type="text"/>	<input type="text"/>
<input type="text"/>	<input type="text"/>	<input type="text"/>	<input type="text"/>	<input type="text"/>	<input type="text"/>
<input type="text"/>	<input type="text"/>	<input type="text"/>	<input type="text"/>	<input type="text"/>	<input type="text"/>
<input type="text"/>	<input type="text"/>	<input type="text"/>	<input type="text"/>	<input type="text"/>	<input type="text"/>
<input type="text"/>	<input type="text"/>	<input type="text"/>	<input type="text"/>	<input type="text"/>	<input type="text"/>

<b>ตอนที่ 3 การเจ็บป่วยและการไปรับบริการสาธารณสุข</b> <b>ก. ความเจ็บป่วยระหว่าง 1 เดือนก่อนวันสัมภาษณ์ (เฉพาะการป่วยที่ไม่ ต้องนอนในสถานพยาบาล)</b>		
ถามทุกคน	ถามเฉพาะผู้เจ็บป่วยหรือรู้สึกไม่สบาย (HW2 = 1)	
"ระหว่าง 1 เดือนก่อนวันสัมภาษณ์ ...(ชื่อ)...มีอาการป่วยหรือรู้สึกไม่สบายหรือไม่"  <div style="text-align: right;">บันทึกรหัส</div> ไม่มี..... 0 (ข้ามไปถาม HW5) มี..... 1 (ถามต่อไป)	"ระหว่าง 1 เดือนก่อนวันสัมภาษณ์ ...(ชื่อ)...มีอาการป่วยหรือรู้สึกไม่สบายกี่ครั้ง?"  ให้บันทึกจำนวนครั้งที่ป่วยหรือรู้สึกไม่สบาย (ถ้าเกิน 8 ครั้งให้บันทึก "8")  (ถ้าไม่ทราบ ให้บันทึก "9")	"อาการป่วยหรือรู้สึกไม่สบายครั้งสุดท้าย ...(ชื่อ)...ป่วยด้วยโรคอะไร หรือ มีอาการอย่างไร?"  <div style="text-align: right;">บันทึกรหัส</div> ระบบทางเดินหายใจ (ไอ / มีน้ำมูก / หอบ)..... 1 ท้องร่วง / ท้องเสีย / บิด..... 2 ปวดท้อง / ท้องอืด / ท้องเฟ้อ / โรคกระเพาะ..... 3 ปวดหลัง / ปวดกล้ามเนื้อ..... 4 ความเครียด / นอนไม่หลับ / ปวดหัว..... 5 โรคผิวหนัง / กลากเกลื้อน / ผดผื่น..... 6 ตา / หู / คอ / จมูก..... 7 โรคในช่องปาก / ฟันผุ / โรคเหงือก..... 8 โรคเรื้อรัง / โรคประจำตัว..... 9 อื่นๆ (ระบุ)..... 10
HW2	HW3	HW4
<input type="checkbox"/>	<input type="checkbox"/>	<input type="checkbox"/>
<input type="checkbox"/>	<input type="checkbox"/>	<input type="checkbox"/>
<input type="checkbox"/>	<input type="checkbox"/>	<input type="checkbox"/>
<input type="checkbox"/>	<input type="checkbox"/>	<input type="checkbox"/>
<input type="checkbox"/>	<input type="checkbox"/>	<input type="checkbox"/>
<input type="checkbox"/>	<input type="checkbox"/>	<input type="checkbox"/>
<input type="checkbox"/>	<input type="checkbox"/>	<input type="checkbox"/>
<input type="checkbox"/>	<input type="checkbox"/>	<input type="checkbox"/>

<b>ตอนที่ 3 การเจ็บป่วยและการไปรับบริการสาธารณสุข</b> <b>ก. ความเจ็บป่วยระหว่าง 1 เดือนก่อนวันสัมภาษณ์ (เฉพาะการป่วยที่ไม่ ต้องนอนในสถานพยาบาล)</b>			
ถามทุกคน	ถามเฉพาะผู้ที่เกิดอุบัติเหตุ หรือ ถูกทำร้าย (HW5 = 1)		
ถามทุกคน	ถามเฉพาะผู้ที่เกิดอุบัติเหตุ หรือ ถูกทำร้าย (HW5 = 1)	ถามเฉพาะผู้ที่เกิดอุบัติเหตุ หรือ ถูกทำร้าย (HW5 = 1)	ถามเฉพาะผู้ที่เกิดอุบัติเหตุ หรือ ถูกทำร้าย (HW5 = 1)
ระหว่าง 1 เดือนก่อนวันสัมภาษณ์ ... (ชื่อ)...มีการบาดเจ็บจากอุบัติเหตุ หรือ ถูกทำร้ายร่างกายหรือไม่?"	ระหว่าง 1 เดือนก่อนวันสัมภาษณ์ ... (ชื่อ)...มีการบาดเจ็บจากอุบัติเหตุ หรือ ถูกทำร้ายร่างกายกี่ครั้ง?"	"อุบัติเหตุ หรือ ถูกทำร้ายร่างกาย ครั้งสุดท้ายที่... (ชื่อ)... ได้รับเกิดจากสาเหตุใด?"	"อุบัติเหตุ หรือ ถูกทำร้ายร่างกาย ครั้งสุดท้ายที่... (ชื่อ)... ได้รับ เกิดขึ้นในสถานที่ใด?"
บันทึกรหัส ไม่มี..... 0 (ข้ามไปถาม HW9) มี..... 1 (ถามต่อไป)	ให้บันทึกจำนวนครั้งที่บาดเจ็บจากอุบัติเหตุ หรือ ถูกทำร้ายร่างกาย (ถ้าเกิน 8 ครั้งให้บันทึก "8") (ถ้าไม่ทราบ ให้บันทึก "9")	บันทึกรหัส อุบัติเหตุจากยานพาหนะ รถจักรยานยนต์..... 1 รถยนต์ รถกระบะ รถตู้ รถบรรทุกเล็ก..... 2 รถบรรทุกขนาดใหญ่ รถยนต์โดยสารประจำทาง..... 3 อื่นๆ เช่น เรือ เครื่องบิน ฯลฯ (ระบุ)..... 4 ถูกเครื่องจักรกลทำให้บาดเจ็บ..... 5 ถูกสัตว์มีพิษกัดหรือต่อย / ถูกสัตว์ทำร้าย..... 6 ถูกสารเคมีหรือวัตถุมีพิษ..... 7 พลัดตกหล่น..... 8 อุบัติเหตุอื่นๆ เช่น ตกน้ำ ฯลฯ (ระบุ)..... 9 ถูกทำร้าย โดยใช้กำลังกาย..... 10 โดยใช้วัตถุมีคม / ไม่มีคม เช่น มีด ไม้ ฯลฯ..... 11 โดยวิธีอื่นๆ เช่น ถูกยิง ฯลฯ (ระบุ)..... 12	บันทึกรหัส ภายในบ้าน / บริเวณบ้าน..... 0 บนท้องถนน..... 1 ในทุ่งนา / ไร่ / สวน..... 2 โรงงาน..... 3 สำนักงาน..... 4 โรงเรียน..... 5 แหล่งน้ำ..... 6 สวนสาธารณะ..... 7 อื่นๆ (ระบุ)..... 8
HW5	HW6	HW7	HW8
<input type="checkbox"/>	<input type="checkbox"/>	<input type="checkbox"/>	<input type="checkbox"/>
<input type="checkbox"/>	<input type="checkbox"/>	<input type="checkbox"/>	<input type="checkbox"/>
<input type="checkbox"/>	<input type="checkbox"/>	<input type="checkbox"/>	<input type="checkbox"/>
<input type="checkbox"/>	<input type="checkbox"/>	<input type="checkbox"/>	<input type="checkbox"/>
<input type="checkbox"/>	<input type="checkbox"/>	<input type="checkbox"/>	<input type="checkbox"/>
<input type="checkbox"/>	<input type="checkbox"/>	<input type="checkbox"/>	<input type="checkbox"/>
<input type="checkbox"/>	<input type="checkbox"/>	<input type="checkbox"/>	<input type="checkbox"/>
<input type="checkbox"/>	<input type="checkbox"/>	<input type="checkbox"/>	<input type="checkbox"/>

<p style="text-align: center;"><b>ตอนที่ 3 การเจ็บป่วยและการไปรับบริการสาธารณสุข</b>  <b>ก. ความเจ็บป่วยระหว่าง 1 เดือนก่อนวันสัมภาษณ์ (เฉพาะการป่วยที่ไม่ ด้อยนอนในสถานพยาบาล)</b></p>																																																					
ถามทุกคน	ถามเฉพาะผู้ที่มีโรคเรื้อรัง / โรคประจำตัว (HW9 = 1)																																																				
<p>...(ชื่อ)...มีโรคเรื้อรัง / โรคประจำตัวหรือไม่?"</p> <p>บันทึกการหัดไม่มี.....0 (ข้ามไปถาม HW13) มี.....1 (ถามต่อไป)</p>	<p>"...(ชื่อ)...มีโรคเรื้อรัง / โรคประจำตัวกี่โรค?"</p> <p>ให้บันทึกจำนวนโรคเรื้อรัง/ โรคประจำตัวที่มี (ถ้ามีมากกว่า 8 โรค ให้บันทึก "8")</p>	<p>"โรคเรื้อรัง / โรคประจำตัว...(ชื่อ)...มีอยู่ในกลุ่มโรคอะไรบ้าง?"</p> <p>(ตอบได้ไม่เกิน 2 กลุ่มโรค โดยเรียงลำดับตามอาการที่รู้สึกรุนแรง)</p>		<p>"ระหว่าง 1 เดือนก่อนวันสัมภาษณ์...(ชื่อ)...ไปรับบริการทางการแพทย์ เนื่องจากโรคเรื้อรัง/ โรคประจำตัวหรือไม่?"</p> <p>(ไม่รวมที่เจ็บป่วย)</p> <p>ให้บันทึกครั้งที่ไปรับบริการ (ถ้าเกิน 8 ครั้ง ให้บันทึก "8")</p> <p>(ถ้าไม่ได้ไป ให้บันทึก "0")</p> <p>(ถ้าไม่ทราบ ให้บันทึก "9")</p>																																																	
	<table border="1"> <thead> <tr> <th>รายชื่อโรค</th> <th>กลุ่มโรค</th> <th>รหัส</th> </tr> </thead> <tbody> <tr> <td>มะเร็งเต้านม มะเร็งตับ มะเร็งของระบบต่างๆ เช่น ระบบโลหิต ระบบต่อมไร้ท่อ</td> <td>โรคมะเร็ง</td> <td>1</td> </tr> <tr> <td>ระบบทางเดินหายใจ ระบบกระดูก ระบบผิวหนัง ระบบสืบพันธุ์</td> <td></td> <td></td> </tr> <tr> <td>เบาหวาน ไทรอยด์ หรือ คอพอก</td> <td>โรคเบาหวานและภาวะผิดปกติของต่อมไร้ท่อและเมตาบอลิซึม</td> <td>2</td> </tr> <tr> <td>โรคพิษสุราเรื้อรัง โรคซึมเศร้า โรคจิตเภท โรคจิตประสาทอื่นๆ</td> <td>ความผิดปกติทางจิต</td> <td>3</td> </tr> <tr> <td>สมองเสื่อม สมองอักเสบ สมองพิการ</td> <td>ความผิดปกติทางระบบประสาท</td> <td>4</td> </tr> <tr> <td>ต่อกระจาก ต้อหิน ตาบอด ประสาทหูเสื่อม</td> <td>ความผิดปกติทางการรับรู้</td> <td>5</td> </tr> <tr> <td>ไขมันในเส้นเลือด หลอดเลือดหัวใจ โรคหลอดเลือดสมองอุดตัน ความดันโลหิตสูง โรคหัวใจโต โรคกล้ามเนื้อหัวใจ โรคหัวใจล้มเหลว โรคหัวใจรั่ว</td> <td>โรคหัวใจและหลอดเลือด</td> <td>6</td> </tr> <tr> <td>หอบหืด ถุงลมโป่งพอง วัณโรค ภูมิแพ้</td> <td>โรคเรื้อรังของระบบหายใจ</td> <td>7</td> </tr> <tr> <td>ตับแข็ง ไส้เม็ทแทรกในตับดำ นิ่วในถุงน้ำดี</td> <td>ความผิดปกติทางระบบย่อยอาหาร</td> <td>8</td> </tr> <tr> <td>ไตวาย ไตพิการ ต่อมลูกหมากโต นิ่วในไต หรือ กระเพาะปัสสาวะ</td> <td>โรคของระบบสืบพันธุ์และปัสสาวะ</td> <td>9</td> </tr> <tr> <td>เก๊าท์ โรคปวดหลังเรื้อรัง โรคปวดเข่าเรื้อรัง โรคปวดคอเรื้อรัง โรคกระดูกอักเสบ</td> <td>ความผิดปกติทางกระดูกและกล้ามเนื้อ</td> <td>10</td> </tr> <tr> <td>โรคเอดส์ ไข้เลือดออก โรคเรื้อรัง</td> <td>โรคติดเชื้อที่ทำให้เกิดการเจ็บป่วย หรือพิการแบบเรื้อรัง</td> <td>11</td> </tr> <tr> <td>โรคพิษสุราเรื้อรัง สติปัญญาผิดปกติ เช่น ความจำเสื่อม</td> <td>ความผิดปกติแต่กำเนิด และโรคทางพันธุกรรม</td> <td>12</td> </tr> <tr> <td>โรคพิษสุนัขบ้า โรคพิษงู (งูเห่างูพิษ)</td> <td>ความผิดปกติในช่องปาก</td> <td>13</td> </tr> <tr> <td></td> <td>โรคเรื้อรัง / โรคประจำตัวอื่นๆ</td> <td>14</td> </tr> </tbody> </table>	รายชื่อโรค	กลุ่มโรค	รหัส	มะเร็งเต้านม มะเร็งตับ มะเร็งของระบบต่างๆ เช่น ระบบโลหิต ระบบต่อมไร้ท่อ	โรคมะเร็ง	1	ระบบทางเดินหายใจ ระบบกระดูก ระบบผิวหนัง ระบบสืบพันธุ์			เบาหวาน ไทรอยด์ หรือ คอพอก	โรคเบาหวานและภาวะผิดปกติของต่อมไร้ท่อและเมตาบอลิซึม	2	โรคพิษสุราเรื้อรัง โรคซึมเศร้า โรคจิตเภท โรคจิตประสาทอื่นๆ	ความผิดปกติทางจิต	3	สมองเสื่อม สมองอักเสบ สมองพิการ	ความผิดปกติทางระบบประสาท	4	ต่อกระจาก ต้อหิน ตาบอด ประสาทหูเสื่อม	ความผิดปกติทางการรับรู้	5	ไขมันในเส้นเลือด หลอดเลือดหัวใจ โรคหลอดเลือดสมองอุดตัน ความดันโลหิตสูง โรคหัวใจโต โรคกล้ามเนื้อหัวใจ โรคหัวใจล้มเหลว โรคหัวใจรั่ว	โรคหัวใจและหลอดเลือด	6	หอบหืด ถุงลมโป่งพอง วัณโรค ภูมิแพ้	โรคเรื้อรังของระบบหายใจ	7	ตับแข็ง ไส้เม็ทแทรกในตับดำ นิ่วในถุงน้ำดี	ความผิดปกติทางระบบย่อยอาหาร	8	ไตวาย ไตพิการ ต่อมลูกหมากโต นิ่วในไต หรือ กระเพาะปัสสาวะ	โรคของระบบสืบพันธุ์และปัสสาวะ	9	เก๊าท์ โรคปวดหลังเรื้อรัง โรคปวดเข่าเรื้อรัง โรคปวดคอเรื้อรัง โรคกระดูกอักเสบ	ความผิดปกติทางกระดูกและกล้ามเนื้อ	10	โรคเอดส์ ไข้เลือดออก โรคเรื้อรัง	โรคติดเชื้อที่ทำให้เกิดการเจ็บป่วย หรือพิการแบบเรื้อรัง	11	โรคพิษสุราเรื้อรัง สติปัญญาผิดปกติ เช่น ความจำเสื่อม	ความผิดปกติแต่กำเนิด และโรคทางพันธุกรรม	12	โรคพิษสุนัขบ้า โรคพิษงู (งูเห่างูพิษ)	ความผิดปกติในช่องปาก	13		โรคเรื้อรัง / โรคประจำตัวอื่นๆ	14	HW9	HW10	HW11_1	HW11_2
รายชื่อโรค	กลุ่มโรค	รหัส																																																			
มะเร็งเต้านม มะเร็งตับ มะเร็งของระบบต่างๆ เช่น ระบบโลหิต ระบบต่อมไร้ท่อ	โรคมะเร็ง	1																																																			
ระบบทางเดินหายใจ ระบบกระดูก ระบบผิวหนัง ระบบสืบพันธุ์																																																					
เบาหวาน ไทรอยด์ หรือ คอพอก	โรคเบาหวานและภาวะผิดปกติของต่อมไร้ท่อและเมตาบอลิซึม	2																																																			
โรคพิษสุราเรื้อรัง โรคซึมเศร้า โรคจิตเภท โรคจิตประสาทอื่นๆ	ความผิดปกติทางจิต	3																																																			
สมองเสื่อม สมองอักเสบ สมองพิการ	ความผิดปกติทางระบบประสาท	4																																																			
ต่อกระจาก ต้อหิน ตาบอด ประสาทหูเสื่อม	ความผิดปกติทางการรับรู้	5																																																			
ไขมันในเส้นเลือด หลอดเลือดหัวใจ โรคหลอดเลือดสมองอุดตัน ความดันโลหิตสูง โรคหัวใจโต โรคกล้ามเนื้อหัวใจ โรคหัวใจล้มเหลว โรคหัวใจรั่ว	โรคหัวใจและหลอดเลือด	6																																																			
หอบหืด ถุงลมโป่งพอง วัณโรค ภูมิแพ้	โรคเรื้อรังของระบบหายใจ	7																																																			
ตับแข็ง ไส้เม็ทแทรกในตับดำ นิ่วในถุงน้ำดี	ความผิดปกติทางระบบย่อยอาหาร	8																																																			
ไตวาย ไตพิการ ต่อมลูกหมากโต นิ่วในไต หรือ กระเพาะปัสสาวะ	โรคของระบบสืบพันธุ์และปัสสาวะ	9																																																			
เก๊าท์ โรคปวดหลังเรื้อรัง โรคปวดเข่าเรื้อรัง โรคปวดคอเรื้อรัง โรคกระดูกอักเสบ	ความผิดปกติทางกระดูกและกล้ามเนื้อ	10																																																			
โรคเอดส์ ไข้เลือดออก โรคเรื้อรัง	โรคติดเชื้อที่ทำให้เกิดการเจ็บป่วย หรือพิการแบบเรื้อรัง	11																																																			
โรคพิษสุราเรื้อรัง สติปัญญาผิดปกติ เช่น ความจำเสื่อม	ความผิดปกติแต่กำเนิด และโรคทางพันธุกรรม	12																																																			
โรคพิษสุนัขบ้า โรคพิษงู (งูเห่างูพิษ)	ความผิดปกติในช่องปาก	13																																																			
	โรคเรื้อรัง / โรคประจำตัวอื่นๆ	14																																																			
<input type="checkbox"/>	<input type="checkbox"/>	<input type="checkbox"/>	<input type="checkbox"/>	<input type="checkbox"/>	<input type="checkbox"/>																																																
<input type="checkbox"/>	<input type="checkbox"/>	<input type="checkbox"/>	<input type="checkbox"/>	<input type="checkbox"/>	<input type="checkbox"/>																																																
<input type="checkbox"/>	<input type="checkbox"/>	<input type="checkbox"/>	<input type="checkbox"/>	<input type="checkbox"/>	<input type="checkbox"/>																																																
<input type="checkbox"/>	<input type="checkbox"/>	<input type="checkbox"/>	<input type="checkbox"/>	<input type="checkbox"/>	<input type="checkbox"/>																																																
<input type="checkbox"/>	<input type="checkbox"/>	<input type="checkbox"/>	<input type="checkbox"/>	<input type="checkbox"/>	<input type="checkbox"/>																																																
<input type="checkbox"/>	<input type="checkbox"/>	<input type="checkbox"/>	<input type="checkbox"/>	<input type="checkbox"/>	<input type="checkbox"/>																																																
<input type="checkbox"/>	<input type="checkbox"/>	<input type="checkbox"/>	<input type="checkbox"/>	<input type="checkbox"/>	<input type="checkbox"/>																																																
<input type="checkbox"/>	<input type="checkbox"/>	<input type="checkbox"/>	<input type="checkbox"/>	<input type="checkbox"/>	<input type="checkbox"/>																																																

60

61

62

64

66

<p style="text-align: center;"><b>ตอนที่ 3 การเจ็บป่วยและการไปรับบริการสาธารณสุข (ต่อ)</b>  <b>ก. ความเจ็บป่วยระหว่าง 1 เดือนก่อนวันสัมภาษณ์ (เฉพาะการป่วยที่ไม่ต้องนอนในสถานพยาบาล)</b></p>					
<p style="text-align: center;">ถามเฉพาะผู้ที่ป่วย หรือ เกิดอุบัติเหตุ (HW2 = 1 / HW5 = 1) หรือ ผู้ที่มีโรคเรื้อรัง / โรคประจำตัวที่ไปรับบริการทางการแพทย์ (HW12 = 1-8)</p>					
"การเจ็บป่วย ครั้งสุดท้าย ...(ชื่อ)...ป่วย จากสาเหตุใด?"	"การเจ็บป่วยครั้งสุดท้าย...(ชื่อ)...มีวิธีการรักษาพยาบาลอย่างไร?"	ถามเฉพาะ HW14 = 4 - 10			"การเจ็บป่วยครั้งสุดท้าย ...(ชื่อ)...ป่วยจนต้อง หยุดกิจวัตรประจำวันกี่วัน?"
		"การรักษาครั้งสุดท้าย ...(ชื่อ)...รับบริการจากใคร?"	"การรักษาครั้งสุดท้าย ...(ชื่อ)...รับบริการอะไร?"		
ไม่ได้รักษา..... 0	บันทึกรหัส	บันทึกรหัส	โดยเรียงลำดับตามวิธีรักษาหลัก)		ให้บันทึกจำนวนวันที่หยุดฯ
จากสาเหตุใด?"	ชื่อ/หายากิน - ยาแผนปัจจุบัน..... 1	แพทย์	รักษาด้วยยาแผนปัจจุบัน..... 1		ติดต่อกันครั้งสุดท้าย
บันทึกรหัส	- ยาแผนโบราณ / ยาสมุนไพร..... 2	แพทย์	รักษาด้วยยาสมุนไพร..... 2		(ถ้าหยุดตั้งแต่ก่อน 1 เดือน
อาการป่วย /	ไปสถานพยาบาลของรัฐ	แพทย์	รักษาด้วยยาแผนปัจจุบัน..... 1		ก่อนวันสัมภาษณ์ ให้นับ
รู้สึกไม่สบาย... 1	ไปสถานพยาบาลของรัฐ	แพทย์	รักษาด้วยยาสมุนไพร..... 2		จำนวนวันที่หยุดฯ
อุบัติเหตุ /	สถานอนามัย/ ศูนย์บริการสาธารณสุข/ ศูนย์สุขภาพชุมชน... 4	แพทย์	นวดไทยเพื่อรักษา..... 3		ติดต่อกันทั้งหมด)
ถูกทำร้าย..... 2	โรงพยาบาลชุมชน..... 5	แพทย์	ทางเลือกอื่น..... 3		(ถ้าไม่หยุดให้บันทึก "0" )
ไปรับบริการ	โรงพยาบาลทั่วไป / โรงพยาบาลศูนย์..... 6	แพทย์	ไม่ทราบ..... 4		
อื่นๆ เนื่องจาก	โรงพยาบาลของมหาวิทยาลัย..... 7	แพทย์	ประคบสมุนไพร..... 4		
โรคเรื้อรัง /	โรงพยาบาลสังกัดอื่นของรัฐ..... 8	แพทย์	การฝังเข็ม..... 5		
โรคประจำตัว... 3	ไปสถานพยาบาลของเอกชน	แพทย์	สมาธิบำบัด..... 6		
	โรงพยาบาลเอกชน..... 9	แพทย์	อื่นๆ..... 7		
	คลินิกเอกชน..... 10	แพทย์			
	(ถ้าบันทึกรหัส 4-10 ถามต่อไป)	แพทย์			
	อื่นๆ (ระบุ)..... 11	แพทย์			
	(ถ้าบันทึกรหัส 0 - 3, 11 ซ้ำไปถาม HW17)	แพทย์			
HW13	HW14	HW15	HW16_1	HW16_2	HW17
<input type="checkbox"/>	<input type="checkbox"/>	<input type="checkbox"/>	<input type="checkbox"/>	<input type="checkbox"/>	<input type="checkbox"/>
<input type="checkbox"/>	<input type="checkbox"/>	<input type="checkbox"/>	<input type="checkbox"/>	<input type="checkbox"/>	<input type="checkbox"/>
<input type="checkbox"/>	<input type="checkbox"/>	<input type="checkbox"/>	<input type="checkbox"/>	<input type="checkbox"/>	<input type="checkbox"/>
<input type="checkbox"/>	<input type="checkbox"/>	<input type="checkbox"/>	<input type="checkbox"/>	<input type="checkbox"/>	<input type="checkbox"/>
<input type="checkbox"/>	<input type="checkbox"/>	<input type="checkbox"/>	<input type="checkbox"/>	<input type="checkbox"/>	<input type="checkbox"/>
<input type="checkbox"/>	<input type="checkbox"/>	<input type="checkbox"/>	<input type="checkbox"/>	<input type="checkbox"/>	<input type="checkbox"/>
<input type="checkbox"/>	<input type="checkbox"/>	<input type="checkbox"/>	<input type="checkbox"/>	<input type="checkbox"/>	<input type="checkbox"/>
<input type="checkbox"/>	<input type="checkbox"/>	<input type="checkbox"/>	<input type="checkbox"/>	<input type="checkbox"/>	<input type="checkbox"/>
67	68	70	71	72	73



<p style="text-align: center;"><b>ตอนที่ 3 การเจ็บป่วยและการไปรับบริการสาธารณสุข (ต่อ)</b>  <b>ก. ความเจ็บป่วยระหว่าง 1 เดือนก่อนวันสัมภาษณ์ (เฉพาะการป่วยที่ไม่ต้องนอนในสถานพยาบาล)</b></p>			
<p style="text-align: center;">ถามเฉพาะผู้ที่ป่วย หรือ เกิดอุบัติเหตุ (HW2 = 1 / HW5 = 1) หรือ ผู้ที่มีโรคเรื้อรัง / โรคประจำตัวที่ไปรับบริการทางการแพทย์ (HW12 = 1-8)</p>			
<p>"การเจ็บป่วยครั้งสุดท้าย ...(ชื่อ)...จ่ายค่าพาหนะไป-กลับ ทั้งหมดเป็นเงินเท่าไร?"</p> <p>ให้บันทึกค่าพาหนะสำหรับการรับ - ส่งทั้งผู้ป่วยและผู้ดูแล  (ถ้าใช้รถส่วนตัวให้ประมาณเหมือนค่ารถรับจ้างในท้องถิ่น)  (ถ้าไม่มีค่าพาหนะ ให้บันทึก "0")</p>	<p>"การเจ็บป่วยครั้งสุดท้าย ...(ชื่อ)...จ่ายค่ารักษาพยาบาล รวมเป็นเงินเท่าไร?"</p> <p>ให้บันทึกจำนวนเงินเฉพาะส่วนที่จ่ายด้วยเงินของตนเอง หรือ ส่วนที่เบิกไม่ได้  (ถ้าไม่ได้รักษา หรือ รักษาฟรี หรือ นำไปเบิกจากหน่วยงาน หรือ จ่ายตรง ให้บันทึก "0")</p>	<p>"การเจ็บป่วยครั้งสุดท้าย ...(ชื่อ)...ใช้สวัสดิการฯ ที่มีหรือไม่?" บันทึกรหัส</p> <p>ไม่มีสวัสดิการฯ..... 0</p> <p>มีสวัสดิการฯ และใช้ จากรัฐบาล บัตรประกันสุขภาพ (บัตรทอง)..... 1 ประกันสังคม / กองทุนเงินทดแทน..... 2 สวัสดิการข้าราชการหรือข้าราชการบำนาญ / รัฐวิสาหกิจ..... 3 จากเอกชน ประกันสุขภาพกับบริษัทประกัน..... 4 สวัสดิการจัดโดยนายจ้าง..... 5 อื่น ๆ (ระบุ)..... 6 (ถ้าบันทึกรหัส 0 - 6 ซ้ำไปถาม HW22) มีสวัสดิการฯ แต่ไม่ใช้..... 7 (ถ้าบันทึกรหัส 7 ถามต่อไป)</p>	<p>ถามเฉพาะ HW20 = 7</p> <p>"สาเหตุที่...(ชื่อ)...ไม่ใช้สิทธิสวัสดิการฯ ที่มีในการเจ็บป่วยครั้งสุดท้ายเพราะเหตุใด?" ให้ระบุสาเหตุที่สำคัญที่สุด บันทึกรหัส</p> <p>เจ็บป่วยเพียงเล็กน้อย..... 1 อุบัติเหตุและเจ็บป่วยฉุกเฉิน..... 2 สถานพยาบาลอยู่ไกล / เดินทางไม่สะดวก..... 3 ไม่สะดวกไปในเวลาทำการ..... 4 ไม่มีค่าพาหนะ..... 5 ซ้ำ รอนาน..... 6 ไม่แน่ใจคุณภาพยา..... 7 ถูกเลือกปฏิบัติ..... 8 บุคลากรใน รพ.ดู / พูดยังไม่พอใจ..... 9 แพทย์ไม่มีเวลาให้ซักถามอาการ / ไม่ให้ข้อมูล..... 10 แพทย์วินิจฉัยโรคไม่เก่ง / รักษาไม่หาย..... 11 ไม่ได้อยู่ในภูมิลาเนาที่ใช้สิทธิสวัสดิการฯ..... 12 สิทธิประโยชน์ของสวัสดิการฯ ไม่ครอบคลุม..... 13 อื่น ๆ (ระบุ)..... 14</p>
HW18	HW19	HW20	HW21
□ □ □ □	□ □ □ □	□	□ □
□ □ □ □	□ □ □ □	□	□ □
□ □ □ □	□ □ □ □	□	□ □
□ □ □ □	□ □ □ □	□	□ □
□ □ □ □	□ □ □ □	□	□ □
□ □ □ □	□ □ □ □	□	□ □
□ □ □ □	□ □ □ □	□	□ □
□ □ □ □	□ □ □ □	□	□ □

<b>ตอนที่ 3 การเจ็บป่วยและการไปรับบริการสาธารณสุข (ต่อ)</b> <b>ข. การส่งเสริมสุขภาพระหว่าง 1 เดือนก่อนวันสัมภาษณ์ (นอกเหนือจากการเจ็บป่วยฯ ในตอน ก)</b>			
ถามทุกคน	ถามเฉพาะผู้ที่มีการใช้บริการด้านสุขภาพอื่นๆ (HW22 = 1)		
"ระหว่าง 1 เดือนก่อนวันสัมภาษณ์ ... (ชื่อ) ... มีการใช้บริการด้านสุขภาพอื่นๆ หรือไม่?" (นอกเหนือจากการเจ็บป่วยฯ ในตอน ก) บันทึกรหัส ไม่มี ..... 0 (ข้ามไปถาม HW30) มี ..... 1 (ถามต่อไป)	"ระหว่าง 1 เดือนก่อนวันสัมภาษณ์ ... (ชื่อ) ... มีการใช้บริการกี่ครั้ง?" ให้บันทึกจำนวนครั้งที่ใช้บริการ (ถ้าเกิน 8 ครั้ง ให้บันทึก "8") (ถ้าไม่ทราบ ให้บันทึก "9")	"การไปใช้บริการครั้งสุดท้าย ... (ชื่อ) ... ไปใช้บริการอะไร?" บันทึกรหัส ไปรับการฉีดวัคซีน ..... 1 ไปฝากครรภ์ / ตรวจครรภ์ ..... 2 ไปรับบริการวางแผนครอบครัว ..... 3 ไปตรวจ / ดูแลหลังคลอด ..... 4 ไปตรวจสุขภาพประจำปี ..... 5 ไปรับบริการการป้องกันโรคในช่องปาก (ทำฟัน) ..... 6 ไปรับยาบำรุง / อาหารเสริม ..... 7 ไปรับบริการตามนัดอื่นๆ ที่ไม่ใช่จากโรคเรื้อรัง / โรคประจำตัว ..... 8	"การไปใช้บริการครั้งสุดท้าย ... (ชื่อ) ... ไปใช้บริการที่ใด?" บันทึกรหัส ร้านขายยา ..... 0 ไปสถานพยาบาลของรัฐ สถานีอนามัย / ศูนย์บริการสาธารณสุข / ศูนย์สุขภาพชุมชน ..... 1 โรงพยาบาลชุมชน ..... 2 โรงพยาบาลทั่วไป / โรงพยาบาลศูนย์ ..... 3 โรงพยาบาลของมหาวิทยาลัย ..... 4 โรงพยาบาลสังกัดอื่นของรัฐ ..... 5 ไปสถานพยาบาลของเอกชน โรงพยาบาลเอกชน ..... 6 คลินิกเอกชน ..... 7 อื่น ๆ (ระบุ) ..... 8
HW22	HW23	HW24	HW25
<input type="checkbox"/>	<input type="checkbox"/>	<input type="checkbox"/>	<input type="checkbox"/>
<input type="checkbox"/>	<input type="checkbox"/>	<input type="checkbox"/>	<input type="checkbox"/>
<input type="checkbox"/>	<input type="checkbox"/>	<input type="checkbox"/>	<input type="checkbox"/>
<input type="checkbox"/>	<input type="checkbox"/>	<input type="checkbox"/>	<input type="checkbox"/>
<input type="checkbox"/>	<input type="checkbox"/>	<input type="checkbox"/>	<input type="checkbox"/>
<input type="checkbox"/>	<input type="checkbox"/>	<input type="checkbox"/>	<input type="checkbox"/>
<input type="checkbox"/>	<input type="checkbox"/>	<input type="checkbox"/>	<input type="checkbox"/>
<input type="checkbox"/>	<input type="checkbox"/>	<input type="checkbox"/>	<input type="checkbox"/>

<p style="text-align: center;"><b>ตอนที่ 3 การเจ็บป่วยและการไปรับบริการสาธารณสุข (ต่อ)</b>  <b>ข. การส่งเสริมสุขภาพระหว่าง 1 เดือนก่อนวันสัมภาษณ์ (นอกเหนือจากการเจ็บป่วยฯ ในตอน ก)</b></p>			
<p>ถามเฉพาะผู้ที่มีการใช้บริการด้านสุขภาพอื่นๆ (HW22 = 1)</p>			
<p>"การไปใช้บริการครั้งสุดท้าย ...(ชื่อ)...จ่ายค่าพาหนะไป-กลับ ทั้งหมดเป็นเงินเท่าไร?"</p> <p>ให้บันทึกค่าพาหนะสำหรับการรับ-ส่งทั้งผู้ใช้บริการและผู้ดูแล  (ถ้าใช้รถส่วนตัวให้ประมาณเหมือนค่ารถรับจ้างในท้องถิ่น)  (ถ้าไม่มีค่าพาหนะ ให้บันทึก "0")</p>	<p>"การไปใช้บริการครั้งสุดท้าย ...(ชื่อ)...จ่ายค่าไปใช้บริการ รวมเป็นเงินเท่าไร?"</p> <p>ให้บันทึกจำนวนเงินเฉพาะส่วนที่จ่ายด้วยเงินของตนเองหรือ ส่วนที่เบิกไม่ได้  (ถ้ารับบริการฟรี หรือนำไปเบิกจากหน่วยงาน หรือจ่ายตรง ให้บันทึก "0")</p>	<p>"การไปใช้บริการครั้งสุดท้าย ...(ชื่อ)...ใช้สวัสดิการฯ ที่มีหรือไม่?"</p> <p style="text-align: right;">บันทึกรหัส</p> <p>ไม่มีสวัสดิการฯ..... 0</p> <p>มีสวัสดิการฯ และใช้จากรัฐบาล บัตรประกันสุขภาพ (บัตรทอง)..... 1 ประกันสังคม / กองทุนเงินทดแทน..... 2 สวัสดิการข้าราชการ / ข้าราชการบำนาญ / รัฐวิสาหกิจ..... 3 จากเอกชน ประกันสุขภาพกับบริษัทประกัน..... 4 สวัสดิการจัดโดยนายจ้าง..... 5 อื่น ๆ (ระบุ)..... 6 (ถ้าบันทึกรหัส 0 - 6 ข้ามไปถาม HW30)</p> <p>มีสวัสดิการฯ แต่ไม่ใช้..... 7 (ถ้าบันทึกรหัส 7 ถามต่อไป)</p>	<p style="text-align: center;"><b>ถามเฉพาะ HW28 = 7</b></p> <p style="text-align: center;"><b>"สาเหตุที่... (ชื่อ)... ไม่ใช้สิทธิสวัสดิการฯ ที่มีในการไปใช้บริการครั้งสุดท้ายเพราะเหตุใด?"</b></p> <p style="text-align: right;">บันทึกรหัส</p> <p>ให้ระบุสาเหตุที่สำคัญที่สุด</p> <p>สถานพยาบาลอยู่ไกล / เดินทางไม่สะดวก..... 1 ไม่สะดวกไปในเวลาทำการ..... 2 ไม่มีค่าพาหนะ..... 3 ช้า รอนาน..... 4 ไม่แน่ใจคุณภาพยา..... 5 ถูกเลือกปฏิบัติ..... 6 บุคลากรใน รพ. ดู / พูดไม่ไพเราะ..... 7 แพทย์ไม่มีเวลาให้ซักถามอาการ / ไม่ให้ข้อมูล..... 8 แพทย์วินิจฉัยโรคไม่เก่ง / รักษาไม่หาย..... 9 ไม่ได้อยู่ในภูมิลาเนาที่ใช้สิทธิสวัสดิการฯ..... 10 สิทธิประโยชน์ของสวัสดิการฯ ไม่ครอบคลุม..... 11 อื่น ๆ (ระบุ)..... 12</p>
HW26	HW27	HW28	HW29
□ □ □ □ □	□ □ □ □ □	□	□ □
□ □ □ □ □	□ □ □ □ □	□	□ □
□ □ □ □ □	□ □ □ □ □	□	□ □
□ □ □ □ □	□ □ □ □ □	□	□ □
□ □ □ □ □	□ □ □ □ □	□	□ □
□ □ □ □ □	□ □ □ □ □	□	□ □
□ □ □ □ □	□ □ □ □ □	□	□ □

ตอนที่ 3 การเจ็บป่วยและการไปรับบริการสาธารณสุข (ต่อ)				
ค. การเข้าพักรักษาตัวในสถานพยาบาลระหว่าง 12 เดือนก่อนวันสัมภาษณ์ (คนไข้ใน)				
ถามทุกคน	ถามเฉพาะผู้ที่เป็นคนไข้ใน (HW30 = 1 - 99)			
<p>"ระหว่าง 12 เดือนก่อนวันสัมภาษณ์... (ชื่อ)...ป่วยหรือได้รับอุบัติเหตุหรือคลอดบุตร จนต้องนอนในสถานพยาบาลหรือไม่ ถ้าเคย เข้าพักรักษาครั้ง?"</p> <p>บันทึกรหัส</p> <p>ไม่เคยเข้าพักรักษา.....0 (ข้ามไปถาม HW39)</p> <p>เคยเข้าพักรักษา.....จำนวนครั้ง (ถามต่อไป) (ถ้าไม่ทราบ ให้บันทึก "99")</p>	<p>" การเข้าพักรักษาในสถานพยาบาลครั้งสุดท้าย... (ชื่อ)...เข้าพักรักษาเนื่องจากสาเหตุใด?"</p> <p>บันทึกรหัส</p> <p>โรค.....1</p> <p>อุบัติเหตุ.....2</p> <p>คลอดบุตร.....3</p>	<p>"การเข้าพักรักษาในสถานพยาบาลครั้งสุดท้าย... (ชื่อ)...เข้าพักรักษาในสถานพยาบาลใด?"</p> <p>บันทึกรหัส</p> <p>สถานพยาบาลของรัฐ</p> <p>โรงพยาบาลชุมชน.....1</p> <p>โรงพยาบาลทั่วไป/โรงพยาบาลศูนย์.....2</p> <p>โรงพยาบาลของมหาวิทยาลัย.....3</p> <p>โรงพยาบาลสังกัดอื่นของรัฐ.....4</p> <p>สถานพยาบาลของเอกชน</p> <p>โรงพยาบาลเอกชน.....5</p> <p>คลินิกเอกชน.....6</p> <p>อื่น ๆ (ระบุ).....7</p>	<p>"การเข้าพักรักษาในสถานพยาบาลครั้งสุดท้าย... (ชื่อ)...เลือกเข้าพักรักษาในสถานพยาบาลนั้น เพราะเหตุใด?"</p> <p>ให้ระบุสาเหตุที่สำคัญที่สุด</p> <p>บันทึกรหัส</p> <p>เลือกใช้ตามระบุในประกันสังคม/บัตรทอง.... 1</p> <p>ได้รับการส่งต่อจากโรงพยาบาล..... 2</p> <p>สถานพยาบาลอยู่ใกล้/เดินทางสะดวก..... 3</p> <p>บริการรวดเร็ว ทันใจ..... 4</p> <p>ค่ารักษาพยาบาลไม่แพง..... 5</p> <p>มีแพทย์ผู้เชี่ยวชาญ..... 6</p> <p>มีเครื่องมือแพทย์ทันสมัย..... 7</p> <p>เข้ารักษาฉุกเฉิน..... 8</p> <p>มีฐานะยากจน..... 9</p> <p>อื่น ๆ (ระบุ)..... 10</p>	<p>"การเข้าพักรักษาในสถานพยาบาลครั้งสุดท้าย... (ชื่อ)...นอนในสถานพยาบาลกี่วัน?"</p> <p>บันทึกรหัส</p> <p>ให้บันทึกจำนวนวันที่เข้าพักรักษา</p> <p>(ถ้าเกิน 98 วัน ให้บันทึก "98")</p> <p>(ถ้าไม่ทราบ ให้บันทึก "99")</p>
HW30	HW31	HW32	HW33	HW34
<input type="text"/>	<input type="text"/>	<input type="text"/>	<input type="text"/>	<input type="text"/>
<input type="text"/>	<input type="text"/>	<input type="text"/>	<input type="text"/>	<input type="text"/>
<input type="text"/>	<input type="text"/>	<input type="text"/>	<input type="text"/>	<input type="text"/>
<input type="text"/>	<input type="text"/>	<input type="text"/>	<input type="text"/>	<input type="text"/>
<input type="text"/>	<input type="text"/>	<input type="text"/>	<input type="text"/>	<input type="text"/>
<input type="text"/>	<input type="text"/>	<input type="text"/>	<input type="text"/>	<input type="text"/>
<input type="text"/>	<input type="text"/>	<input type="text"/>	<input type="text"/>	<input type="text"/>
<input type="text"/>	<input type="text"/>	<input type="text"/>	<input type="text"/>	<input type="text"/>
101	103	104	105	107

<p align="center"><b>ตอนที่ 3 การเจ็บป่วยและการไปรับบริการสาธารณสุข (ต่อ)</b>  <b>ค. การเข้าพักรักษาตัวในสถานพยาบาลระหว่าง 12 เดือนก่อนวันสัมภาษณ์ (คนไข้ใน)</b></p>			
<p align="center">ถามเฉพาะผู้ที่เป็นคนไข้ใน (HW30 = 1 - 99)</p>			
<p align="center">"การเข้าพักรักษาใน สถานพยาบาลครั้งสุดท้าย ...(ชื่อ)...จ่ายค่าพาหนะไป-กลับ ทั้งหมดเป็นเงินเท่าไร?"</p> <p align="center">ให้บันทึกค่าพาหนะสำหรับ การรับ-ส่งทั้งผู้ป่วยและผู้ดูแล  (ถ้าใช้รถส่วนตัวให้ประมาณ เหมือนค่ารถรับจ้างในท้องถิ่น)  (ถ้าไม่มีค่าพาหนะ ให้บันทึก "0")</p>	<p align="center">"การเข้าพักรักษาใน สถานพยาบาลครั้งสุดท้าย ...(ชื่อ)...จ่ายค่ารักษาพยาบาล รวมเป็นเงินเท่าไร?"</p> <p align="center">ให้บันทึกจำนวนเงินเฉพาะ ส่วนที่จ่ายด้วยเงินของตนเอง หรือ ส่วนที่เบิกไม่ได้  (ถ้ารักษาฟรี หรือ นำไปเบิกจากหน่วยงาน หรือ จ่ายตรง ให้บันทึก "0")</p>	<p align="center">"การเข้าพักรักษาใน สถานพยาบาลครั้งสุดท้าย ...(ชื่อ)...ใช้สวัสดิการฯ ที่มี หรือไม่?"</p> <p align="center">บันทึกกรหัส</p> <p>ไม่มีสวัสดิการฯ..... 0</p> <p>มีสวัสดิการฯ และใช้</p> <p>จากรัฐบาล</p> <p>บัตรประกันสุขภาพ (บัตรทอง)..... 1</p> <p>ประกันสังคม/ กองทุนเงินทดแทน..... 2</p> <p>สวัสดิการข้าราชการหรือ</p> <p>ข้าราชการบำนาญ / รัฐวิสาหกิจ..... 3</p> <p>จากเอกชน</p> <p>ประกันสุขภาพกับบริษัทประกัน..... 4</p> <p>สวัสดิการจัดโดยนายจ้าง..... 5</p> <p>อื่น ๆ (ระบุ)..... 6</p> <p>(ถ้าบันทึกกรหัส 0-6 ข้ามไปถาม HW39)</p> <p>มีสวัสดิการฯ แต่ไม่ใช้..... 7</p> <p>(ถ้าบันทึกกรหัส 7 ให้ถามต่อไป)</p>	<p align="center">ถามเฉพาะ HW37 = 7</p> <p>...(ชื่อ)...ไม่ใช้สิทธิสวัสดิการฯ ที่มีการเข้าพักรักษาในสถานพยาบาลครั้งสุดท้าย เพราะเหตุใด?"</p> <p align="center">ให้ระบุสาเหตุที่<b>สำคัญที่สุด</b></p> <p align="center">บันทึกกรหัส</p> <p>อุบัติเหตุและเจ็บป่วยฉุกเฉิน..... 1</p> <p>สถานพยาบาลอยู่ไกล/ เดินทางไม่สะดวก..... 2</p> <p>ไม่มีค่าพาหนะ..... 3</p> <p>ช้า รอนาน..... 4</p> <p>ไม่แน่ใจในคุณภาพยา..... 5</p> <p>ถูกเลือกปฏิบัติ..... 6</p> <p>บุคลากรในรพ.ดู/ พูดไม่ไพเราะ..... 7</p> <p>แพทย์ไม่มีเวลาให้ซักถาม/ ไม่ให้ข้อมูล..... 8</p> <p>แพทย์วินิจฉัยโรคไม่เก่ง/ รักษาไม่หาย..... 9</p> <p>ไม่ได้อยู่ในภูมิลาเนาที่ใช้สิทธิสวัสดิการฯ..... 10</p> <p>สิทธิประโยชน์ของสวัสดิการฯไม่ครอบคลุม..... 11</p> <p>อื่น ๆ (ระบุ)..... 12</p>
HW35	HW36	HW37	HW38
<input type="text"/>	<input type="text"/>	<input type="text"/>	<input type="text"/>
<input type="text"/>	<input type="text"/>	<input type="text"/>	<input type="text"/>
<input type="text"/>	<input type="text"/>	<input type="text"/>	<input type="text"/>
<input type="text"/>	<input type="text"/>	<input type="text"/>	<input type="text"/>
<input type="text"/>	<input type="text"/>	<input type="text"/>	<input type="text"/>
<input type="text"/>	<input type="text"/>	<input type="text"/>	<input type="text"/>
<input type="text"/>	<input type="text"/>	<input type="text"/>	<input type="text"/>

<b>ตอนที่ 3 การเจ็บป่วยและการไปรับบริการสาธารณสุข (ต่อ)</b> <b>ง. การรับบริการทันตกรรมระหว่าง 12 เดือนก่อนวันสัมภาษณ์</b>		
ถามทุกคน	ถามเฉพาะผู้ไปใช้บริการทันตกรรม (HW39 = 1)	
"ระหว่าง 12 เดือนก่อนวันสัมภาษณ์ ... ...(ชื่อ)...ไปรับบริการทันตกรรมหรือไม่?"	ระหว่าง 12 เดือนก่อนวันสัมภาษณ์ ... ...(ชื่อ)...ไปรับบริการทันตกรรมกี่ครั้ง?"	"...(ชื่อ)...รับบริการทันตกรรมครั้งสุดท้าย จากที่ได้? บันทึกรหัส"
บันทึกรหัส ไม่รับบริการ..... 0 (ข้ามไปถาม HW45) รับบริการ..... 1 (ถามต่อไป)	ให้บันทึกจำนวนครั้งที่ไปรับบริการ (ถ้าเกิน 98 ครั้ง ให้บันทึก "98") (ถ้าไม่ทราบ ให้บันทึก "99")	สถานพยาบาลของรัฐ สถานีอนามัย / ศูนย์บริการสาธารณสุข / ศูนย์สุขภาพชุมชน ที่ <b>ไม่มี</b> ทันตภิบาลและทันตแพทย์มาบริการ..... 1 ที่ <b>มี</b> ทันตภิบาลหรือทันตแพทย์มาบริการ..... 2 โรงพยาบาลชุมชน..... 3 โรงพยาบาลทั่วไป / โรงพยาบาลศูนย์ ..... 4 โรงพยาบาลของมหาวิทยาลัย..... 5 โรงพยาบาลสังกัดอื่นของรัฐ..... 6 สถานพยาบาลของเอกชน โรงพยาบาลเอกชน..... 7 คลินิกเอกชน..... 8 ร้านหมอชาวบ้าน หมอมอเตอร์ไซด์ หมอรถปั๊ม..... 9 หน่วยแพทย์เคลื่อนที่ของหน่วยงานต่าง ๆ..... 10 โรงเรียน..... 11 อื่น ๆ (ระบุ)..... 12
HW39	HW40	HW41
<input type="checkbox"/>	<input type="text"/>	<input type="text"/>
<input type="checkbox"/>	<input type="text"/>	<input type="text"/>
<input type="checkbox"/>	<input type="text"/>	<input type="text"/>
<input type="checkbox"/>	<input type="text"/>	<input type="text"/>
<input type="checkbox"/>	<input type="text"/>	<input type="text"/>
<input type="checkbox"/>	<input type="text"/>	<input type="text"/>
<input type="checkbox"/>	<input type="text"/>	<input type="text"/>
<input type="checkbox"/>	<input type="text"/>	<input type="text"/>

ตอนที่ 3 การเจ็บป่วยและการไปรับบริการสาธารณสุข (ต่อ)			
ง. การรับบริการทันตกรรมระหว่าง 12 เดือนก่อนวันสัมภาษณ์			
ถามเฉพาะผู้ไปใช้บริการทันตกรรม (HW39 = 1)			
การรับบริการทันตกรรมครั้งสุดท้าย ...(ชื่อ)...รับบริการทันตกรรมประเภทใด? (ตอบได้ไม่เกิน 2 คำตอบ โดยเรียงลำดับตามความสำคัญในการรักษา)	การรับบริการทันตกรรมครั้งสุดท้าย ...(ชื่อ)... ใช้วัสดุการฯ ที่มี หรือไม่มี? บันทึกรหัส	ถามเฉพาะ HW43 = 7 ...(ชื่อ)...ไม่ใช้สิทธิวัสดุการฯ ที่มีในการรับบริการ ทันตกรรมครั้งสุดท้าย เพราะเหตุใด? ให้ระบุสาเหตุที่สำคัญที่สุด บันทึกรหัส	
ไม่มีวัสดุการฯ..... 0	ไม่มีวัสดุการฯ และใช้	เจ็บป่วยเพียงเล็กน้อย..... 1	
จากรัฐบาล	จากรัฐบาล	อุบัติเหตุและเจ็บป่วยฉุกเฉิน..... 2	
บัตรประกันสุขภาพ (บัตรทอง)..... 1	บัตรประกันสุขภาพ (บัตรทอง)..... 1	สถานพยาบาลอยู่ไกล / เดินทางไม่สะดวก..... 3	
ประกันสังคม / กองทุนเงินทดแทน..... 2	ประกันสังคม / กองทุนเงินทดแทน..... 2	ไม่สะดวกไปในเวลาทำการ..... 4	
สวัสดิการข้าราชการหรือข้าราชการบำนาญ / รัฐวิสาหกิจ..... 3	สวัสดิการข้าราชการหรือข้าราชการบำนาญ / รัฐวิสาหกิจ..... 3	ไม่มีค่าพาหนะ..... 5	
จากเอกชน	จากเอกชน	ช้า รอนาน..... 6	
สวัสดิการจัดโดยนายจ้าง..... 4	สวัสดิการจัดโดยนายจ้าง..... 4	ไม่แน่ใจคุณภาพ..... 7	
ประกันสุขภาพกับบริษัทประกัน..... 5	ประกันสุขภาพกับบริษัทประกัน..... 5	ถูกเลือกปฏิบัติ..... 8	
อื่น ๆ (ระบุ)..... 6	อื่น ๆ (ระบุ)..... 6 (ถ้าบันทึกรหัส 0-6 ข้ามไปถาม HW45)	บุคลากรใน รพ.ดู / พูดยุติไม่เพราะ..... 9	
มีวัสดุการฯ แต่ไม่ใช้..... 7	มีวัสดุการฯ แต่ไม่ใช้..... 7 (ถ้าบันทึกรหัส 7 ให้ถามต่อไป)	แพทย์ไม่มีเวลาให้ซักถามอาการ / ไม่ให้ข้อมูล..... 10	
		แพทย์วินิจฉัยโรคไม่เก่ง / รักษาไม่หาย..... 11	
		ไม่ได้อยู่ในภูมิสำเนาที่ใช้สิทธิวัสดุการฯ..... 12	
		สิทธิประโยชน์ของวัสดุการฯ ไม่ครอบคลุม..... 13	
		อื่น ๆ (ระบุ)..... 14	
HW42_1	HW42_2	HW43	HW44
<input type="checkbox"/>	<input type="checkbox"/>	<input type="checkbox"/>	<input type="checkbox"/>
<input type="checkbox"/>	<input type="checkbox"/>	<input type="checkbox"/>	<input type="checkbox"/>
<input type="checkbox"/>	<input type="checkbox"/>	<input type="checkbox"/>	<input type="checkbox"/>
<input type="checkbox"/>	<input type="checkbox"/>	<input type="checkbox"/>	<input type="checkbox"/>
<input type="checkbox"/>	<input type="checkbox"/>	<input type="checkbox"/>	<input type="checkbox"/>
<input type="checkbox"/>	<input type="checkbox"/>	<input type="checkbox"/>	<input type="checkbox"/>
<input type="checkbox"/>	<input type="checkbox"/>	<input type="checkbox"/>	<input type="checkbox"/>
<input type="checkbox"/>	<input type="checkbox"/>	<input type="checkbox"/>	<input type="checkbox"/>

ตอนที่ 4 การบริโภคอาหาร				
ถามเฉพาะผู้ที่มีอายุตั้งแต่ 6 ปีขึ้นไป				
"ปกติ...(ชื่อ)...ทานอาหาร มื้อหลัก วันละกี่มื้อ?"	ถามเฉพาะ HW45 = 3-6 "ส่วนใหญ่...(ชื่อ)...งดทาน อาหารมื้อดังกล่าว เพราะเหตุใด?"	"ส่วนใหญ่...(ชื่อ)...ทาน อาหารว่าง เพราะอะไร?"	"ปกติ...(ชื่อ)...ทาน อาหารมื้อหลักรสชาติใด มากที่สุด?"	"ปกติ...(ชื่อ)...ทาน อาหารที่ปรุงด้วยวิธีการใด มากที่สุด?"
บันทึกรหัส	บันทึกรหัส	บันทึกรหัส	บันทึกรหัส	บันทึกรหัส
ทานมากกว่า 3 มื้อ..... 1	ไม่มีเงิน..... 1	รู้สึกหิว ..... 1	จืด..... 1	ต้ม หรือ ลวกสุก..... 1
ทานครบ 3 มื้อ..... 2	ไม่มีเวลา..... 2	อยากทาน ..... 2	หวาน..... 2	ตุ๋น..... 2
(ถ้าบันทึกรหัส 1-2 ข้ามไปถาม HW47)	ลดน้ำหนัก..... 3	ได้เวลาทาน/	เค็ม..... 3	ผัด..... 3
ทาน 2 มื้อ งดมื้อเช้า..... 3	ถือศีล..... 4	เคยทานเป็นประจำ ..... 3	เผ็ด..... 4	ทอด..... 4
ทาน 2 มื้อ งดมื้อกลางวัน..... 4	อื่นๆ (ระบุ)..... 5	ไม่ทาน ..... 4	เปรี้ยว..... 5	นึ่ง..... 5
ทาน 2 มื้อ งดมื้อเย็น..... 5		อื่นๆ (ระบุ)..... 5	อื่นๆ (ระบุ)..... 6	ลวกแบบสุกๆ ดิบๆ..... 6
ทานเพียง 1 มื้อเท่านั้น..... 6				ปิ้ง ย่าง..... 7
(ถ้าบันทึกรหัส 3-6 ให้ถามต่อไป)				อื่นๆ (ระบุ)..... 8
HW45	HW46	HW47	HW48	HW49
<input type="checkbox"/>	<input type="checkbox"/>	<input type="checkbox"/>	<input type="checkbox"/>	<input type="checkbox"/>
<input type="checkbox"/>	<input type="checkbox"/>	<input type="checkbox"/>	<input type="checkbox"/>	<input type="checkbox"/>
<input type="checkbox"/>	<input type="checkbox"/>	<input type="checkbox"/>	<input type="checkbox"/>	<input type="checkbox"/>
<input type="checkbox"/>	<input type="checkbox"/>	<input type="checkbox"/>	<input type="checkbox"/>	<input type="checkbox"/>
<input type="checkbox"/>	<input type="checkbox"/>	<input type="checkbox"/>	<input type="checkbox"/>	<input type="checkbox"/>
<input type="checkbox"/>	<input type="checkbox"/>	<input type="checkbox"/>	<input type="checkbox"/>	<input type="checkbox"/>
<input type="checkbox"/>	<input type="checkbox"/>	<input type="checkbox"/>	<input type="checkbox"/>	<input type="checkbox"/>
<input type="checkbox"/>	<input type="checkbox"/>	<input type="checkbox"/>	<input type="checkbox"/>	<input type="checkbox"/>
32	33	34	35	36



<b>ตอนที่ 4 การบริโภคอาหาร (ต่อ)</b>							
<b>ถามเฉพาะผู้ที่มีอายุตั้งแต่ 6 ปีขึ้นไป</b>							
<b>"ระหว่าง 1 เดือนก่อนวันสัมภาษณ์...(ชื่อ)...ได้บริโภคอาหารกลุ่มต่างๆ เหล่านี้ โดยเฉลี่ยสัปดาห์ละกี่วัน?"</b>							
<b>รหัสคำตอบสดมภ์ HW50 - HW57</b>							
ไม่ทาน ..... 1							
ทาน 1-2 วัน/สัปดาห์..... 2							
ทาน 3-4 วัน/สัปดาห์..... 3							
ทาน 5-6 วัน/สัปดาห์..... 4							
ทานทุกวัน ..... 5							
<b>กลุ่มเนื้อสัตว์และ ผลิตภัณฑ์</b>	<b>กลุ่มอาหารไขมันสูง</b>	<b>กลุ่มขนมสำหรับ ทานเล่นหรือ ขนมกรุบกรอบ</b>	<b>กลุ่มอาหารประเภท จานด่วนทางตะวันตก</b>	<b>กลุ่มผัก และผลไม้สด</b>	<b>กลุ่มเครื่องดื่ม ประเภทน้ำอัดลม และเครื่องดื่มที่มี รสหวาน</b>	<b>กลุ่มผลิตภัณฑ์เสริมอาหาร</b>	<b>กลุ่มแร่ธาตุ วิตามิน</b>
ได้แก่ อาหารพวก ไข่, เนื้อสัตว์ป่นมัน, เครื่องในสัตว์, ผลิตภัณฑ์เนื้อสัตว์ เช่น เบคอน แหมนม กุนเชียง หมูยอ ไข่ฉ่ำ ไส้กรอกอีสาน เป็นต้น	ได้แก่ อาหารต่างๆ ที่ปรุงด้วยวิธีการผัด, การทอด แกงที่ใส่กะทิ ขนมที่ใส่กะทิ ขนมเบเกอรี่ เช่น ขนมเค้ก โดนัท ขนมปังทาเนย/แยม คุกกี้ เป็นต้น	ทานเล่นหรือ ขนมกรุบกรอบ	จานด่วนทางตะวันตก เช่น พิซซ่า แซนวิช แฮมเบอร์เกอร์ เป็นต้น	และผลไม้สด	เครื่องดื่มที่มีรสหวาน เช่น ชา กาแฟ น้ำผลไม้ที่ใส่น้ำตาล เป็นต้น	คือ ผลิตภัณฑ์ที่ใช้ทาน โดยนอกเหนือจาก อาหารที่ทานทุกวัน มักอยู่ในรูปแคปซูล ผง เกล็ด ของเหลว เช่น รังนก ชุปไก่สกัด สาหร่ายอัดเม็ด น้ำมันตับปลา เป็นต้น	คือ สารอาหารที่ ร่างกายต้องการ ในปริมาณน้อย แต่มีความจำเป็นต่อ การทำงานของร่างกาย ได้แก่ วิตามินเอ วิตามินซี แคลเซียม เหล็ก เป็นต้น
HW50	HW51	HW52	HW53	HW54	HW55	HW56	HW57
<input type="checkbox"/>	<input type="checkbox"/>	<input type="checkbox"/>	<input type="checkbox"/>	<input type="checkbox"/>	<input type="checkbox"/>	<input type="checkbox"/>	<input type="checkbox"/>
<input type="checkbox"/>	<input type="checkbox"/>	<input type="checkbox"/>	<input type="checkbox"/>	<input type="checkbox"/>	<input type="checkbox"/>	<input type="checkbox"/>	<input type="checkbox"/>
<input type="checkbox"/>	<input type="checkbox"/>	<input type="checkbox"/>	<input type="checkbox"/>	<input type="checkbox"/>	<input type="checkbox"/>	<input type="checkbox"/>	<input type="checkbox"/>
<input type="checkbox"/>	<input type="checkbox"/>	<input type="checkbox"/>	<input type="checkbox"/>	<input type="checkbox"/>	<input type="checkbox"/>	<input type="checkbox"/>	<input type="checkbox"/>
<input type="checkbox"/>	<input type="checkbox"/>	<input type="checkbox"/>	<input type="checkbox"/>	<input type="checkbox"/>	<input type="checkbox"/>	<input type="checkbox"/>	<input type="checkbox"/>
<input type="checkbox"/>	<input type="checkbox"/>	<input type="checkbox"/>	<input type="checkbox"/>	<input type="checkbox"/>	<input type="checkbox"/>	<input type="checkbox"/>	<input type="checkbox"/>
<input type="checkbox"/>	<input type="checkbox"/>	<input type="checkbox"/>	<input type="checkbox"/>	<input type="checkbox"/>	<input type="checkbox"/>	<input type="checkbox"/>	<input type="checkbox"/>
<input type="checkbox"/>	<input type="checkbox"/>	<input type="checkbox"/>	<input type="checkbox"/>	<input type="checkbox"/>	<input type="checkbox"/>	<input type="checkbox"/>	<input type="checkbox"/>

37

38

39

40

41

42

43

44

ตอนที่ 5 การสูบบุหรี่และการดื่มสุรา			
ถามเฉพาะผู้ที่มีอายุตั้งแต่ 11 ปีขึ้นไป			
"ปัจจุบัน...(ชื่อ)...สูบบุหรี่หรือไม่?" (ถ้าสูบ ในช่วงชีวิตที่ผ่านมา ได้สูบตั้งแต่ 100 มวน หรือ 5 ซอง ขึ้นไปหรือไม่) บันทึกรหัส	ถามเฉพาะ HW58 = 4 - 7 "โดยปกติ...(ชื่อ)...สูบบุหรี่ ประเภทใดเป็นประจำ?" บันทึกรหัส	"ระหว่าง 12 เดือนก่อนวันสัมภาษณ์ ...(ชื่อ)... ดื่มสุราหรือเครื่องดื่มมีแอลกอฮอล์หรือไม่?" บันทึกรหัส	ถามเฉพาะ HW60 = 3 - 7 "ระหว่าง 12 เดือนก่อนวันสัมภาษณ์ ...(ชื่อ)...ดื่มสุราหรือเครื่องดื่มมีแอลกอฮอล์ ประเภทใดบ่อยที่สุด?" บันทึกรหัส
ไม่เคยสูบ..... 1 ไม่สูบแต่เคยสูบ ทุกวัน..... 2 ไม่ทุกวัน..... 3 (ถ้าบันทึกรหัส 1-3 ซ้ำมไปถาม HW60) สูบทุกวัน น้อยกว่า 100 มวน..... 4 ตั้งแต่ 100 มวนขึ้นไป..... 5 สูบแต่ไม่ทุกวัน น้อยกว่า 100 มวน..... 6 ตั้งแต่ 100 มวนขึ้นไป..... 7 (ถ้าบันทึกรหัส 4-7 ให้ถามต่อไป)	บุหรี่ซอง ผลิตในประเทศ ไม่มีก้นกรอง..... 1 มีก้นกรอง..... 2 ผลิตจากต่างประเทศ..... 3 บุหรี่ซิการ์ / ไม้..... 4 บุหรี่ชนิดมวนเอง..... 5 บุหรี่ซิโก้ / พม่า..... 6 อื่นๆ (ระบุ)..... 7	ไม่เคยดื่ม..... 1 ไม่ดื่มแต่เคยดื่ม..... 2 (ถ้าบันทึกรหัส 1-2 ซ้ำมไปถาม HW62) ดื่ม ทุกวัน..... 3 วันเว้นวัน (3 - 4 วัน/สัปดาห์)..... 4 ทุกสัปดาห์ (1 - 2 วัน/สัปดาห์)..... 5 ทุกเดือน (1 - 3 วัน/เดือน)..... 6 นานๆ ครั้ง (น้อยกว่า 1 วัน/เดือน)..... 7 (ถ้าบันทึกรหัส 3-7 ให้ถามต่อไป)	สุราขาว / สุรากลั่นชุมชน..... 1 เบียร์..... 2 สุราสียี่ห้อไทย..... 3 สุราสียี่ห้อต่างประเทศ..... 4 สุราหมักพื้นบ้าน (อู, กระแช่, สาโท ฯลฯ)..... 5 ไวน์ / แชมเปญ..... 6 ไวน์อูลเลอร์/ สุราผสมน้ำผลไม้/ เหล้าปั่น..... 7 สุราจีน/ เชียงซุน/ เหมาโต..... 8 ยาแดงเหล้า..... 9 อื่นๆ (ระบุ)..... 10
HW58	HW59	HW60	HW61
<input type="checkbox"/>	<input type="checkbox"/>	<input type="checkbox"/>	<input type="checkbox"/>
<input type="checkbox"/>	<input type="checkbox"/>	<input type="checkbox"/>	<input type="checkbox"/>
<input type="checkbox"/>	<input type="checkbox"/>	<input type="checkbox"/>	<input type="checkbox"/>
<input type="checkbox"/>	<input type="checkbox"/>	<input type="checkbox"/>	<input type="checkbox"/>
<input type="checkbox"/>	<input type="checkbox"/>	<input type="checkbox"/>	<input type="checkbox"/>
<input type="checkbox"/>	<input type="checkbox"/>	<input type="checkbox"/>	<input type="checkbox"/>
<input type="checkbox"/>	<input type="checkbox"/>	<input type="checkbox"/>	<input type="checkbox"/>
<input type="checkbox"/>	<input type="checkbox"/>	<input type="checkbox"/>	<input type="checkbox"/>

ตอนที่ 6 การประเมินสถานะสุขภาพ					ผู้ตอบสัมภาษณ์
ถามเฉพาะผู้ตอบสัมภาษณ์ที่มีอายุตั้งแต่ 15 ปีขึ้นไป และตอบด้วยตนเอง					
"ขณะนี้...(ชื่อ)...คิดว่าสุขภาพของตนเองเป็นอย่างไรมากที่สุด?"					
					บันทึกรหัส
					ตอบเอง..... 1
					ผู้อื่นตอบแทน..... 2
การเคลื่อนไหว	การดูแลตนเอง	กิจกรรมที่ทำเป็นประจำ (เช่น การทำงาน การเรียนหนังสือ การทำงานบ้าน การทำกิจกรรมยามว่าง เป็นต้น)	ความเจ็บปวด หรือ ไม่สบาย	ความวิตกกังวล หรือ ซึมเศร้า	
บันทึกรหัส	บันทึกรหัส	บันทึกรหัส	บันทึกรหัส	บันทึกรหัส	
ไม่มีปัญหาในการเดิน..... 0	ไม่มีปัญหา..... 0	ไม่มีปัญหา..... 0	ไม่มีอาการ..... 0	ไม่รู้สึกรู้สึกกังวลหรือ ซึมเศร้า..... 0	
มีปัญหาในการเดินบ้าง... 1	มีปัญหาในการอาบน้ำ หรือแต่งตัวบ้าง..... 1	มีปัญหาในการทำกิจกรรม ที่ทำเป็นประจำบ้าง..... 1	มีอาการเจ็บปวดหรือ ไม่สบายปานกลาง... 1	รู้สึกวิตกกังวลหรือ ซึมเศร้าปานกลาง..... 1	
ไม่สามารถไปไหนได้ และจำเป็นต้อง อยู่บนเตียง..... 2	ไม่สามารถอาบน้ำ หรือแต่งตัวด้วย ตนเองได้..... 2	ไม่สามารถทำกิจกรรม ที่ทำเป็นประจำได้..... 2	มีอาการเจ็บปวดหรือ ไม่สบายมากที่สุด... 2	รู้สึกวิตกกังวลหรือ ซึมเศร้ามากที่สุด..... 2	
HW62	HW63	HW64	HW65	HW66	Response
<input type="checkbox"/>	<input type="checkbox"/>	<input type="checkbox"/>	<input type="checkbox"/>	<input type="checkbox"/>	<input type="checkbox"/>
<input type="checkbox"/>	<input type="checkbox"/>	<input type="checkbox"/>	<input type="checkbox"/>	<input type="checkbox"/>	<input type="checkbox"/>
<input type="checkbox"/>	<input type="checkbox"/>	<input type="checkbox"/>	<input type="checkbox"/>	<input type="checkbox"/>	<input type="checkbox"/>
<input type="checkbox"/>	<input type="checkbox"/>	<input type="checkbox"/>	<input type="checkbox"/>	<input type="checkbox"/>	<input type="checkbox"/>
<input type="checkbox"/>	<input type="checkbox"/>	<input type="checkbox"/>	<input type="checkbox"/>	<input type="checkbox"/>	<input type="checkbox"/>
<input type="checkbox"/>	<input type="checkbox"/>	<input type="checkbox"/>	<input type="checkbox"/>	<input type="checkbox"/>	<input type="checkbox"/>
<input type="checkbox"/>	<input type="checkbox"/>	<input type="checkbox"/>	<input type="checkbox"/>	<input type="checkbox"/>	<input type="checkbox"/>
<input type="checkbox"/>	<input type="checkbox"/>	<input type="checkbox"/>	<input type="checkbox"/>	<input type="checkbox"/>	<input type="checkbox"/>
50	51	52	53	54	55

## ตอนที่ 7 ลักษณะของครัวเรือน

ให้บันทึกรหัสลงใน

### 1. ลักษณะของที่อยู่อาศัย

- ตึก..... = 1
- ไม้..... = 2
- ครึ่งตึกครึ่งไม้..... = 3
- ใช้วัสดุไม่ถาวรในห้องเกิน..... = 4
- ใช้วัสดุใช้แล้ว เช่น หนีบ ลัง..... = 5
- อื่น ๆ (ระบุ)..... = 6

H1 (col.70)

### 6. การใช้ส้วม (บันทึกประเภทที่ใช้เป็นส่วนใหญ่)

- ส้วมชักโครก..... = 1
- ส้วมซึม..... = 2
- ส้วมชักโครกและส้วมซึม..... = 3
- ส้วมหลุม ถึง บ่อปลา ถ่ายลงแม่น้ำลำคลอง  
หรือ ส้วมลักษณะอื่น ๆ โดยมีห้องกัน.. = 4
- ไม่มีส้วม..... = 5

H7 (col.76)

### 2. สถานภาพการครอบครองที่อยู่อาศัย

- เป็นเจ้าของบ้านและที่ดิน..... = 1
- เป็นเจ้าของบ้านแต่เช่าที่ดิน..... = 2
- เป็นเจ้าของบ้านบนที่ดินสาธารณะ..... = 3
- เช่าซื้อ..... = 4
- เช่า..... = 5
- อยู่โดยผู้อื่นเสียค่าเช่าให้..... = 6
- อยู่โดยไม่ต้องเสียค่าเช่า..... = 7

H2 (col.71)

### 7. น้ำดื่ม (บันทึกประเภทที่ใช้เป็นส่วนใหญ่)

H8 (col.77)

### 8. น้ำใช้ (บันทึกประเภทที่ใช้เป็นส่วนใหญ่)

H9 (col.78)

- น้ำดื่มบรรจุขวด..... = 1
- น้ำประปาต่อท่อเข้าบ้าน..... = 2
- น้ำบาดาลต่อท่อเข้าบ้าน..... = 3
- น้ำประปานอกบ้าน..... = 4
- น้ำบ่อหรือน้ำบาดาล..... = 5
- น้ำจากแม่น้ำลำธาร หรือ คลอง..... = 6
- น้ำฝน..... = 7
- อื่น ๆ ..... = 8

### 3. จำนวนห้อง

- ห้องทั้งหมด (ไม่นับห้องน้ำ ห้องส้วม).....
- ห้องที่ใช้ออน.....

H3 (col.72)

H4 (col.73)

### 4. ไฟฟ้าภายในที่อยู่อาศัย

- (รวมไฟฟ้าที่ต่อจากแบตเตอรี่และเครื่องกำเนิดไฟฟ้าอื่น ๆ)
- มี..... = 1
- ไม่มี..... = 0

H5 (col.74)

### 9. วิธีการจัดขยะภายในครัวเรือน (ตอบได้ไม่เกิน 2 คำตอบ)

- เก็บรวบรวมให้พนักงานนำไปทิ้ง..... = 1
- เผา..... = 2
- ฝังกลบ..... = 3
- นำไปเลี้ยงสัตว์..... = 4
- ทำปุ๋ยหมัก..... = 5
- ทิ้งลงแม่น้ำ ลำคลอง..... = 6
- ทิ้งตามที่ว่าง ที่สาธารณะ..... = 7
- อื่น ๆ..... = 8

H10 (col.79)

H11 (col.80)

### 5. เชื้อเพลิงที่ใช้ในการประกอบอาหาร (บันทึกที่ใช้เป็นส่วนใหญ่)

- ไม่มีการหุงต้ม..... = 0
- ถ่าน..... = 1
- ไม้/ฟืน..... = 2
- น้ำมันก๊าด..... = 3
- แก๊ส..... = 4
- ไฟฟ้า..... = 5
- อื่น ๆ ..... = 6

H6 (col.75)

### ตอนที่ 7 ลักษณะของครัวเรือน (ต่อ)

ให้บันทึกรหัสลงใน

10. สมาชิกในครัวเรือนคนใดคนหนึ่งเป็นเจ้าของสิ่งต่าง ๆ ดังต่อไปนี้หรือไม่?

ถ้า "ไม่เป็นเจ้าของ" บันทึกรหัส "0"

"เป็นเจ้าของ" บันทึกรหัส "1"

เตียงนอนไม้ หรือ โลหะ.....	<input type="checkbox"/>	H12 (col.81)	เครื่องปรับอากาศ.....	<input type="checkbox"/>	H25 (col.94)
เตาหุงต้มอาหาร - แก๊ส.....	<input type="checkbox"/>	H13 (col.82)	เครื่องทำน้ำร้อน / น้ำอุ่น ในห้องน้ำ.....	<input type="checkbox"/>	H26 (col.95)
- ไฟฟ้า.....	<input type="checkbox"/>	H14 (col.83)	เครื่องคอมพิวเตอร์.....	<input type="checkbox"/>	H27 (col.96)
เตาอบไมโครเวฟ.....	<input type="checkbox"/>	H15 (col.84)	โทรศัพท์ (รวมเครื่องต่อพ่วง PCT).....	<input type="checkbox"/>	H28 (col.97)
กระติกต้มน้ำไฟฟ้า.....	<input type="checkbox"/>	H16 (col.85)	โทรศัพท์เคลื่อนที่.....	<input type="checkbox"/>	H29 (col.98)
ตู้เย็น.....	<input type="checkbox"/>	H17 (col.86)	โทรสาร.....	<input type="checkbox"/>	H30 (col.99)
เตารีดไฟฟ้า.....	<input type="checkbox"/>	H18 (col.87)	รถยนต์ส่วนบุคคล.....	<input type="checkbox"/>	H31 (col.100)
หม้อหุงต้มอาหารไฟฟ้า.....	<input type="checkbox"/>	H19 (col.88)	รถบรรทุกเล็ก / รถปิกอัพ / รถตู้.....	<input type="checkbox"/>	H32 (col.101)
พัดลม.....	<input type="checkbox"/>	H20 (col.89)	รถอีแต่น และรถอื่น ๆ ประเภทเดียวกัน.....	<input type="checkbox"/>	H33 (col.102)
วิทยุ.....	<input type="checkbox"/>	H21 (col.90)	เรือยนต์.....	<input type="checkbox"/>	H34 (col.103)
โทรทัศน์.....	<input type="checkbox"/>	H22 (col.91)	รถจักรยานยนต์.....	<input type="checkbox"/>	H35 (col.104)
เครื่องเล่นวีดีโอ / ซีดี.....	<input type="checkbox"/>	H23 (col.92)	รถจักรยาน.....	<input type="checkbox"/>	H36 (col.105)
เครื่องซักผ้า.....	<input type="checkbox"/>	H24 (col.93)			

11. ระหว่าง 12 เดือนก่อนวันสัมภาษณ์ มีสมาชิกในครัวเรือนคนใดคนหนึ่งเคยดูแลสุขภาพโดยใช้ภูมิปัญญา ดังต่อไปนี้หรือไม่?

ถ้า "ไม่เคย" บันทึกรหัส "0"

"เคย" บันทึกรหัส "1"

"ไม่เข้าข่าย" บันทึกรหัส "2"

- การรับประทานอาหารพื้นบ้าน เช่น การกินข้าวกล้อง พืชผักสมุนไพร ฯลฯ  H37 (col.106)
- การใช้สมุนไพรในบริเวณบ้านหรือชุมชนในการบำบัดรักษาตนเอง  H38 (col.107)
- สตรีที่มีการดูแลก่อนและหลังคลอด เช่น การอยู่ไฟ การอบ การนวดก่อนและหลังคลอด ฯลฯ  H39 (col.108)

## โรคเรื้อรัง / โรคประจำตัว

โรคเรื้อรัง หมายถึง โรคที่มีผลก่อให้เกิดความผิดปกติ ความบกพร่อง หรือความไม่สมบูรณ์ของร่างกาย โดยผลที่อาจตามมา

คือมีความพิการเหลืออยู่ไม่สามารถแก้ไขให้ดีขึ้นได้ จำเป็นต้องมีการดูแลจากผู้ที่มีความรู้อย่างถูกต้อง เพื่อฟื้นฟู

สภาพให้สามารถดำรงชีวิตอยู่ได้ตามสภาพของการเจ็บป่วยนั้น

โรคประจำตัว หมายถึง โรคที่ป่วยติดต่อกันตั้งแต่ 3 เดือนขึ้นไป แล้วยังรักษาไม่หาย ต้องทำการรักษาต่อไป (สามารถรักษาให้หายได้)

	กลุ่มโรค	รายชื่อโรค
1	โรคมะเร็ง	มะเร็งปอด มะเร็งตับ มะเร็งของระบบต่างๆ เช่น ระบบโลหิต ระบบต่อมไร้ท่อ ระบบทางเดินปัสสาวะ ระบบกระดูก ระบบผิวหนัง ระบบสืบพันธุ์
2	โรคเบาหวานและความผิดปกติของต่อมไร้ท่อและเมตาบอลิซึม	เบาหวาน ไทรอยด์ หรือ คอพอก
3	ความผิดปกติทางจิต	โรคพิษสุราเรื้อรัง โรคซึมเศร้า โรคจิตเภท โรคจิตประสาทอื่นๆ
4	ความผิดปกติทางระบบประสาท	สมองเสื่อม ลมชัก ลมบ้าหมู
5	ความผิดปกติทางการรับรู้	ต้อกระจก ต้อหิน ตาบอด ประสาทหูเสื่อม
6	โรคหัวใจและหลอดเลือด	ไขมันในเส้นเลือด หลอดเลือดหัวใจ โรคหลอดเลือดสมองอุดตัน ความดันโลหิตสูง โรคหัวใจโต โรคกล้ามเนื้อหัวใจ โรคหัวใจตีบ โรคหัวใจรั่ว
7	โรคเรื้อรังของระบบหายใจ	หอบหืด ถุงลมโป่งพอง วัณโรค ภูมิแพ้
8	ความผิดปกติทางระบบย่อยอาหาร	ตับแข็ง ไขมันแทรกในตับ ตับอ่อนอักเสบ
9	โรคของระบบสืบพันธุ์และปัสสาวะ	ไตวาย ไตพิการ ต่อมลูกหมากโต นิ่วในไต หรือ กระเพาะปัสสาวะ
10	ความผิดปกติทางกระดูกและกล้ามเนื้อ	เก๊าท์ โรคปวดหลังเรื้อรัง โรคปวดเข่าเรื้อรัง โรคปวดคอเรื้อรัง โรครูมาตอยด์
11	โรคติดเชื้อที่ทำให้เกิดการเจ็บป่วยหรือพิการแบบเรื้อรัง	โรคเอดส์ โปลิโอ โรคเรื้อน
12	ความผิดปกติแต่กำเนิด และโรคทางพันธุกรรม	ธาลัสซีเมีย สติปัญญาผิดปกติ เช่น ดาวน์ซินโดรม
13	ความผิดปกติในช่องปาก	โรคฟันผุ ปริทันต์อักเสบ (เหงือกอักเสบ) ฟันตกกระ รอยโรคก่อนมะเร็งในช่องปาก
14	โรคเรื้อรัง / โรคประจำตัวอื่นๆ	

# คณะผู้จัดทำ CD - ROM

หน่วยงานเจ้าของเรื่อง

กลุ่มสถิติสังคม

สำนักสถิติสังคม

โทร. 0 2142 1234 ต่อ 21303

หน่วยงานผลิตและออกแบบ

กลุ่มบูรณาการข้อมูลสถิติ

สำนักสถิติพยากรณ์

โทร. 0 2142 1234 ต่อ 17492 - 94

*ตารางสถิติในรูปแบบ Format Excel*

*Statistical Tables are in the Excel Format*



*ตอนที่ 1 อหามัถและสวัสดิการ*

*Part 1 Health and Welfare*

## ตารางสถิติในรูป Format Excel

- ส่วนที่ 1** **อนามัยและสวัสดิการ**
- ตารางที่ 1** จำนวนประชากร จำแนกตามประเภทสวัสดิการคำรักษาพยาบาล เขตการปกครอง และภาค พ.ศ. 2552
- ตารางที่ 2** จำนวนประชากร จำแนกตามการเจ็บป่วยระหว่าง 1 เดือนก่อนวันสัมภาษณ์ เขตการปกครอง ภาค เพศ กลุ่มอายุ และการมีสวัสดิการคำรักษาพยาบาล พ.ศ. 2552
- ตารางที่ 3** จำนวนประชากรที่ป่วยหรือรู้สึกไม่สบายระหว่าง 1 เดือนก่อนวันสัมภาษณ์ จำแนกตามจำนวนครั้งที่ป่วยหรือรู้สึกไม่สบาย เขตการปกครอง ภาค และเพศ พ.ศ. 2552
- ตารางที่ 4** จำนวนประชากรที่ป่วยหรือรู้สึกไม่สบายระหว่าง 1 เดือนก่อนวันสัมภาษณ์ จำแนกตามกลุ่มโรค / อาการที่ป่วยครั้งสุดท้าย เขตการปกครอง ภาค และเพศ พ.ศ. 2552
- ตารางที่ 5** จำนวนประชากรที่ได้รับบาดเจ็บจากอุบัติเหตุหรือถูกทำร้ายร่างกายระหว่าง 1 เดือนก่อนวันสัมภาษณ์ จำแนกตามจำนวนครั้งที่ได้รับอุบัติเหตุหรือถูกทำร้ายร่างกาย เขตการปกครอง ภาค และเพศ พ.ศ. 2552
- ตารางที่ 6** จำนวนประชากรที่ได้รับบาดเจ็บจากอุบัติเหตุหรือถูกทำร้ายร่างกายระหว่าง 1 เดือนก่อนวันสัมภาษณ์ จำแนกตามสาเหตุที่ได้รับอุบัติเหตุหรือถูกทำร้ายร่างกายครั้งสุดท้าย เขตการปกครอง ภาค และเพศ พ.ศ. 2552
- ตารางที่ 7** จำนวนประชากรที่ได้รับบาดเจ็บจากอุบัติเหตุหรือถูกทำร้ายร่างกายระหว่าง 1 เดือนก่อนวันสัมภาษณ์ จำแนกตามสถานที่ที่ได้รับอุบัติเหตุหรือถูกทำร้ายร่างกายครั้งสุดท้าย เขตการปกครอง ภาค และเพศ พ.ศ. 2552
- ตารางที่ 8** จำนวนประชากรที่เป็นโรคเรื้อรังหรือโรคประจำตัว จำแนกตามจำนวนโรคเรื้อรังหรือโรคประจำตัว เขตการปกครอง ภาค และเพศ พ.ศ. 2552
- ตารางที่ 9** จำนวนประชากรที่เป็นโรคเรื้อรังหรือโรคประจำตัว จำแนกตามกลุ่มโรคเรื้อรังหรือโรคประจำตัว เขตการปกครอง ภาค และเพศ พ.ศ. 2552
- ตารางที่ 10** จำนวนประชากรที่มีโรคเรื้อรังหรือโรคประจำตัว จำแนกตามจำนวนครั้งที่ไปรับบริการระหว่าง 1 เดือนก่อนวันสัมภาษณ์ เขตการปกครอง ภาค และเพศ พ.ศ. 2552
- ตารางที่ 11** จำนวนประชากรที่เจ็บป่วย จำแนกตามสาเหตุของการเจ็บป่วยครั้งสุดท้าย ในระหว่าง 1 เดือนก่อนวันสัมภาษณ์ เขตการปกครอง ภาค และเพศ พ.ศ. 2552

## ตารางสถิติในรูป Format Excel (ต่อ)

- ตารางที่ 12 จำนวนประชากรที่เจ็บป่วยระหว่าง 1 เดือนก่อนวันสัมภาษณ์ จำแนกตาม การหยุดกิจวัตรประจำวันในการเจ็บป่วยครั้งสุดท้าย เขตการปกครอง ภาค เพศ และสาเหตุของการเจ็บป่วยครั้งสุดท้าย พ.ศ. 2552
- ตารางที่ 13 จำนวนประชากรที่เจ็บป่วยระหว่าง 1 เดือนก่อนวันสัมภาษณ์ จำแนกตามวิธีการรักษา ในการเจ็บป่วยครั้งสุดท้าย เขตการปกครอง ภาค เพศ และสาเหตุของการเจ็บป่วย ครั้งสุดท้าย พ.ศ. 2552
- ตารางที่ 14 จำนวนประชากรที่เจ็บป่วยและไปสถานพยาบาลระหว่าง 1 เดือนก่อนวันสัมภาษณ์ จำแนกตามผู้ให้การรักษาในการเจ็บป่วยครั้งสุดท้าย เขตการปกครอง ภาค เพศ และสาเหตุของการเจ็บป่วยครั้งสุดท้าย พ.ศ. 2552
- ตารางที่ 15 จำนวนประชากรที่เจ็บป่วยและไปสถานพยาบาลระหว่าง 1 เดือนก่อนวันสัมภาษณ์ จำแนกตามประเภทบริการที่รักษาครั้งสุดท้าย เขตการปกครอง ภาค เพศ และสาเหตุของการเจ็บป่วยครั้งสุดท้าย พ.ศ. 2552
- ตารางที่ 16 จำนวนประชากรที่เจ็บป่วยและมีการรักษาพยาบาลระหว่าง 1 เดือนก่อนวันสัมภาษณ์ จำแนกตามคำพาหนะในการเจ็บป่วยครั้งสุดท้าย เขตการปกครอง ภาค เพศ และสาเหตุของการเจ็บป่วยครั้งสุดท้าย พ.ศ. 2552
- ตารางที่ 17 จำนวนประชากรที่เจ็บป่วยและมีการรักษาพยาบาลระหว่าง 1 เดือนก่อนวันสัมภาษณ์ จำแนกตามคำรักษาพยาบาลในการเจ็บป่วยครั้งสุดท้าย เขตการปกครอง ภาค เพศ และสาเหตุของการเจ็บป่วยครั้งสุดท้าย พ.ศ. 2552
- ตารางที่ 18 จำนวนประชากรที่เจ็บป่วยและมีการรักษาพยาบาลระหว่าง 1 เดือนก่อนวันสัมภาษณ์ จำแนกตามสวัสดิการคำรักษาพยาบาลที่ใช้ในการเจ็บป่วยครั้งสุดท้าย เขตการปกครอง ภาค เพศ และสาเหตุของการเจ็บป่วยครั้งสุดท้าย พ.ศ. 2552
- ตารางที่ 19 จำนวนประชากรที่เจ็บป่วยและมีการรักษาพยาบาล แต่ไม่ใช้สวัสดิการคำรักษาพยาบาล ในการเจ็บป่วยครั้งสุดท้ายระหว่าง 1 เดือนก่อนวันสัมภาษณ์ จำแนกตามสาเหตุที่ไม่ใช้ สวัสดิการฯ เขตการปกครอง ภาค และเพศ พ.ศ. 2552
- ตารางที่ 20 จำนวนประชากร จำแนกตามการใช้บริการส่งเสริมสุขภาพระหว่าง 1 เดือนก่อนวันสัมภาษณ์ จำนวนครั้งที่ใช้บริการฯ เขตการปกครอง ภาค เพศ กลุ่มอายุ และการมีสวัสดิการ ประกันสุขภาพ พ.ศ. 2552

## ตารางสถิติในรูป Format Excel (ต่อ)

- ตารางที่ 21 จำนวนประชากรที่ใช้บริการส่งเสริมสุขภาพระหว่าง 1 เดือนก่อนวันสัมภาษณ์ จำแนกตามประเภทของบริการฯ ที่ใช้ครั้งสุดท้าย เขตการปกครอง ภาค และเพศ พ.ศ. 2552
- ตารางที่ 22 จำนวนประชากรที่ใช้บริการส่งเสริมสุขภาพระหว่าง 1 เดือนก่อนวันสัมภาษณ์ จำแนกตามสถานที่ในการใช้บริการฯ ครั้งสุดท้าย เขตการปกครอง ภาค และเพศ พ.ศ. 2552
- ตารางที่ 23 จำนวนประชากรที่ใช้บริการส่งเสริมสุขภาพระหว่าง 1 เดือนก่อนวันสัมภาษณ์ จำแนกตามค่าพาหนะครั้งสุดท้าย เขตการปกครอง ภาค และเพศ พ.ศ. 2552
- ตารางที่ 24 จำนวนประชากรที่ใช้บริการส่งเสริมสุขภาพระหว่าง 1 เดือนก่อนวันสัมภาษณ์ จำแนกตามค่าใช้บริการฯ ครั้งสุดท้าย เขตการปกครอง ภาค และเพศ พ.ศ. 2552
- ตารางที่ 25 จำนวนประชากรที่ใช้บริการส่งเสริมสุขภาพระหว่าง 1 เดือนก่อนวันสัมภาษณ์ จำแนกตามสวัสดิการประกันสุขภาพที่ใช้ในครั้งสุดท้าย เขตการปกครอง ภาค และเพศ พ.ศ. 2552
- ตารางที่ 26 จำนวนประชากรที่ใช้บริการการส่งเสริมสุขภาพระหว่าง 1 เดือนก่อนวันสัมภาษณ์ แต่ไม่ใช้สวัสดิการประกันสุขภาพในการใช้บริการครั้งสุดท้าย จำแนกตามสาเหตุที่ไม่ใช้สวัสดิการฯ เขตการปกครองภาค และเพศ พ.ศ. 2552
- ตารางที่ 27 จำนวนประชากร จำแนกตามการเข้าพักรักษาในสถานพยาบาลระหว่าง 12 เดือนก่อนวันสัมภาษณ์ จำนวนครั้งที่เข้าพักรักษา เขตการปกครอง ภาค เพศ กลุ่มอายุ และการมีสวัสดิการค่ารักษาพยาบาล พ.ศ. 2552
- ตารางที่ 28 จำนวนประชากรที่เข้าพักรักษาในสถานพยาบาลรักษาระหว่าง 12 เดือนก่อนวันสัมภาษณ์ จำแนกตามสาเหตุที่เข้าพักรักษาครั้งสุดท้าย เขตการปกครอง ภาค และเพศ พ.ศ. 2552
- ตารางที่ 29 จำนวนประชากรที่เข้าพักรักษาระหว่าง 12 เดือนก่อนวันสัมภาษณ์ จำแนกตามประเภทสถานพยาบาลที่เข้าพักรักษาครั้งสุดท้าย เขตการปกครอง ภาค และสาเหตุที่เข้าพักรักษาครั้งสุดท้าย พ.ศ. 2552
- ตารางที่ 30 จำนวนประชากรที่เข้าพักรักษาระหว่าง 12 เดือนก่อนวันสัมภาษณ์ จำแนกตามสาเหตุที่เลือกเข้าพักรักษาในสถานพยาบาล เขตการปกครอง ภาค และสาเหตุที่เข้าพักรักษาครั้งสุดท้าย พ.ศ. 2552
- ตารางที่ 31 จำนวนประชากรที่เข้าพักรักษาระหว่าง 12 เดือนก่อนวันสัมภาษณ์ จำแนกตามจำนวนวันในการเข้าพักรักษาครั้งสุดท้าย เขตการปกครอง ภาค และสาเหตุที่เข้าพักรักษาครั้งสุดท้าย พ.ศ. 2552

## ตารางสถิติในรูปแบบ Format Excel (ต่อ)

- ตารางที่ 32 จำนวนประชากรที่เข้าพักรักษา ระหว่าง 12 เดือนก่อนวันสัมภาษณ์ จำแนกตามค่าพหุนะ ในการเข้าพักรักษาครั้งสุดท้าย เขตการปกครอง ภาค และสาเหตุที่เข้าพักรักษา ครั้งสุดท้าย พ.ศ. 2552
- ตารางที่ 33 จำนวนประชากรที่เข้าพักรักษา ระหว่าง 12 เดือนก่อนวันสัมภาษณ์ จำแนกตาม ค่ารักษาพยาบาลในการเข้าพักรักษาครั้งสุดท้าย เขตการปกครอง ภาค และสาเหตุที่เข้าพักรักษาครั้งสุดท้าย พ.ศ. 2552
- ตารางที่ 34 จำนวนประชากรที่เข้าพักรักษา ระหว่าง 12 เดือนก่อนวันสัมภาษณ์ จำแนกตามสวัสดิการ ค่ารักษาพยาบาลที่ใช้ในการเข้าพักรักษาครั้งสุดท้าย เขตการปกครอง ภาค และสาเหตุที่เข้าพักรักษาครั้งสุดท้าย พ.ศ. 2552
- ตารางที่ 35 จำนวนประชากรที่เข้าพักรักษาในสถานพยาบาลระหว่าง 12 เดือนก่อนวันสัมภาษณ์ แต่ไม่ได้ใช้สวัสดิการค่ารักษาพยาบาลที่มี จำแนกตามสาเหตุที่ไม่ใช้สวัสดิการ ค่ารักษาพยาบาล เขตการปกครอง และภาค พ.ศ. 2552
- ตารางที่ 36 จำนวนประชากร จำแนกตามการรับบริการทันตกรรมระหว่าง 12 เดือนก่อนวันสัมภาษณ์ จำนวนครั้งที่รับบริการทันตกรรม เขตการปกครอง ภาค เพศ กลุ่มอายุ และการมีสวัสดิการประกันสุขภาพ พ.ศ. 2552
- ตารางที่ 37 จำนวนประชากรที่เข้ารับบริการทันตกรรมระหว่าง 12 เดือนก่อนวันสัมภาษณ์ จำแนกตาม ประเภทสถานพยาบาลที่รับบริการทันตกรรมครั้งสุดท้าย เขตการปกครอง ภาค และเพศ พ.ศ. 2552
- ตารางที่ 38 จำนวนประชากรที่เข้ารับบริการทันตกรรมระหว่าง 12 เดือนก่อนวันสัมภาษณ์ จำแนกตามประเภททันตกรรมที่รับบริการครั้งสุดท้าย เขตการปกครอง ภาค และเพศ พ.ศ. 2552
- ตารางที่ 39 จำนวนประชากรที่เข้ารับบริการทันตกรรมระหว่าง 12 เดือนก่อนวันสัมภาษณ์ จำแนกตาม สวัสดิการประกันสุขภาพที่ใช้ครั้งสุดท้าย เขตการปกครอง ภาค และเพศ พ.ศ. 2552
- ตารางที่ 40 จำนวนประชากรที่เข้ารับบริการทันตกรรมระหว่าง 12 เดือนก่อนวันสัมภาษณ์ จำแนกตาม สาเหตุที่ไม่ใช้สวัสดิการประกันสุขภาพ เขตการปกครอง ภาค และเพศ พ.ศ. 2552

*ตอนที่ 2 พฤติกรรมการบริโภคอาหาร*  
*Part 2 Food Consumption Behavior*

## ตารางสถิติในรูป Format Excel

### ส่วนที่ 2 พฤติกรรมการบริโภคอาหาร

- ตารางที่ 41 จำนวนประชากรอายุตั้งแต่ 6 ปีขึ้นไป จำแนกตามจำนวนมื้ออาหารหลักที่รับประทานต่อวัน เขตการปกครอง ภาค เพศ และกลุ่มอายุ พ.ศ. 2552
- ตารางที่ 42 จำนวนประชากรอายุตั้งแต่ 6 ปีขึ้นไป จำแนกตามเหตุผลที่รับประทานอาหารมื้อหลักน้อยกว่า 3 มื้อต่อวัน เขตการปกครอง ภาค เพศ และกลุ่มอายุ พ.ศ. 2552
- ตารางที่ 43 จำนวนประชากรอายุตั้งแต่ 6 ปีขึ้นไป จำแนกตามเหตุผลที่รับประทานอาหารว่าง เขตการปกครอง ภาค เพศ และกลุ่มอายุ พ.ศ. 2552
- ตารางที่ 44 จำนวนประชากรอายุตั้งแต่ 6 ปีขึ้นไป จำแนกตามรสชาติของอาหารมื้อหลักที่ทาน เขตการปกครอง ภาค เพศ และกลุ่มอายุ พ.ศ. 2552
- ตารางที่ 45 จำนวนประชากรอายุตั้งแต่ 6 ปีขึ้นไป จำแนกตามวิธีการปรุงอาหาร เขตการปกครอง ภาค เพศ และกลุ่มอายุ พ.ศ. 2552
- ตารางที่ 46 จำนวนประชากรอายุตั้งแต่ 6 ปีขึ้นไป จำแนกตามการบริโภคอาหารกลุ่มเนื้อสัตว์และผลิตภัณฑ์ เขตการปกครอง ภาค เพศ และกลุ่มอายุ พ.ศ. 2552
- ตารางที่ 47 จำนวนประชากรอายุตั้งแต่ 6 ปีขึ้นไป จำแนกตามการบริโภคอาหารกลุ่มอาหารไขมันสูง เขตการปกครอง ภาค เพศ และกลุ่มอายุ พ.ศ. 2552
- ตารางที่ 48 จำนวนประชากรอายุตั้งแต่ 6 ปีขึ้นไป จำแนกตามการบริโภคอาหารกลุ่มขนมสำหรับทานเล่นหรือขนมกรุบกรอบ เขตการปกครอง ภาค เพศ และกลุ่มอายุ พ.ศ. 2552
- ตารางที่ 49 จำนวนประชากรอายุตั้งแต่ 6 ปีขึ้นไป จำแนกตามการบริโภคอาหารกลุ่มอาหารประเภทจานด่วนทางตะวันตก เขตการปกครอง ภาค เพศ และกลุ่มอายุ พ.ศ. 2552
- ตารางที่ 50 จำนวนประชากรอายุตั้งแต่ 6 ปีขึ้นไป จำแนกตามการบริโภคอาหารกลุ่มผักและผลไม้สด เขตการปกครอง ภาค เพศ และกลุ่มอายุ พ.ศ. 2552
- ตารางที่ 51 จำนวนประชากรอายุตั้งแต่ 6 ปีขึ้นไป จำแนกตามการบริโภคอาหารกลุ่มเครื่องดื่มประเภทน้ำอัดลมและเครื่องดื่มที่มีรสหวาน เขตการปกครอง ภาค เพศ และกลุ่มอายุ พ.ศ. 2552
- ตารางที่ 52 จำนวนประชากรอายุตั้งแต่ 6 ปีขึ้นไป จำแนกตามการบริโภคอาหารกลุ่มผลิตภัณฑ์เสริมอาหาร เขตการปกครอง ภาค เพศ และกลุ่มอายุ พ.ศ. 2552
- ตารางที่ 53 จำนวนประชากรอายุตั้งแต่ 6 ปีขึ้นไป จำแนกตามการบริโภคอาหารกลุ่มแร่ธาตุ วิตามิน เขตการปกครอง ภาค เพศ และกลุ่มอายุ พ.ศ. 2552

## ตารางสถิติในรูปแบบ Format Excel (ต่อ)

- ตารางที่ 54 จำนวนประชากรอายุตั้งแต่ 15 ปีขึ้นไป จำแนกตามพฤติกรรมการสูบบุหรี่ เขตการปกครอง ภาค เพศ และกลุ่มอายุ พ.ศ. 2552
- ตารางที่ 55 จำนวนประชากรอายุตั้งแต่ 15 ปีขึ้นไป ที่สูบบุหรี่เป็นประจำ จำแนกตามประเภทของบุหรี่ที่สูบ เขตการปกครอง ภาค เพศ และกลุ่มอายุ พ.ศ. 2552
- ตารางที่ 56 จำนวนประชากรอายุตั้งแต่ 15 ปีขึ้นไป จำแนกตามพฤติกรรมการดื่มสุราระหว่าง 12 เดือนก่อนวันสัมภาษณ์ เขตการปกครอง ภาค เพศ และกลุ่มอายุ พ.ศ. 2552
- ตารางที่ 57 จำนวนประชากรอายุตั้งแต่ 15 ปีขึ้นไป ที่ดื่มสุรา จำแนกตามประเภทสุราที่ดื่ม เขตการปกครอง ภาค เพศ และกลุ่มอายุ พ.ศ. 2552
- ตารางที่ 58 ร้อยละของประชากรที่อายุ 15 ปีขึ้นไป ที่ตอบสัมภาษณ์ด้วยตนเอง จำแนกตามการประเมินสถานะสุขภาพ เขตการปกครอง ภาค และเพศ พ.ศ. 2552



*ตอนที่ 3 ข้อมูลครัวเรือน*

*Part 3 Household Characteristics*

## ตารางสถิติในรูปแบบ Format Excel

ส่วนที่ 3 ข้อมูลของครัวเรือน

ตารางที่ 59 อัตราร้อยละของครัวเรือนที่สมาชิกในครัวเรือนดูแลสุขภาพโดยใช้ภูมิปัญญา  
ในระหว่าง 12 เดือนก่อนวันสัมภาษณ์ จำแนกตามประเภทของภูมิปัญญา เขตการปกครอง  
และภาค พ.ศ. 2552

ตารางที่ 60 อัตราร้อยละของครัวเรือน จำแนกตามลักษณะของครัวเรือน เขตการปกครอง  
และภาค พ.ศ. 2552