



**รายงาน**  
**การสำรวจการประกอบกิจการโรงแรมและเกสต์เฮาส์**  
**พ.ศ. 2545**  
**REPORT OF**  
**THE 2002 SURVEY OF HOTELS AND GUEST HOUSES**



**สำนักงานสถิติแห่งชาติ**  
**กระทรวงเทคโนโลยีสารสนเทศและการสื่อสาร**

**NATIONAL STATISTICAL OFFICE**

**MINISTRY OF INFORMATION AND COMMUNICATION TECHNOLOGY**

**ISBN 974-060-916-3**

## คำนำ

รายงานการสำรวจการประกอบกิจการโรงแรมและเกสต์เฮาส์ พ.ศ. 2545 นี้ เป็นรายงานผลของการสำรวจโรงแรมและเกสต์เฮาส์ทุกแห่งที่ได้ดำเนินกิจการในปี 2544 ซึ่งสำนักงานสถิติแห่งชาติได้ดำเนินการสำรวจ เพื่อเก็บรวบรวมข้อมูลเกี่ยวกับรายรับและค่าใช้จ่ายในการดำเนินกิจการ และข้อมูลที่แสดงลักษณะโครงสร้างอื่นๆ ของการดำเนินกิจการ เช่น จำนวนห้องพัก จำนวนผู้เข้าพัก จำนวนบุคลากรประเภทต่างๆ ที่ปฏิบัติงานในโรงแรมและเกสต์เฮาส์ โดยนำเสนอผลในระดับประเทศ ภาค และระดับจังหวัด จำแนกตามขนาดของห้องพัก เพื่อนำข้อมูลที่ได้ไปใช้ประโยชน์ในการจัดทำบัญชีประชาชาติ ใช้เป็นแนวทางในการศึกษา และวางแผนพัฒนากิจกรรมสาขานี้ต่อไป

การสำรวจการประกอบกิจการโรงแรมและเกสต์เฮาส์ครั้งนี้ สำนักงานสถิติแห่งชาติ ได้รับความร่วมมือเป็นอย่างดีจากกองทะเบียน สำนักงานตำรวจแห่งชาติ ซึ่งได้ให้ความอนุเคราะห์ให้ข้อมูลเกี่ยวกับรายชื่อ สถานที่ตั้ง พร้อมทั้งรายละเอียดต่างๆ ของโรงแรมและเกสต์เฮาส์ ในเขตกรุงเทพมหานคร สำหรับนำมาปรับปรุงกรอบตัวอย่างในการสำรวจ และนอกจากนี้ยังได้รับความร่วมมือจากผู้ประกอบการในการกรอกแบบสอบถาม ซึ่งเป็นผลให้การปฏิบัติงานครั้งนี้สำเร็จลุล่วงไปด้วยดี จึงใคร่ขอแสดงความขอบคุณไว้ ณ ที่นี้ด้วย

สำนักงานสถิติแห่งชาติ หวังเป็นอย่างยิ่งว่ารายงานฉบับนี้คงจะเป็นประโยชน์ต่อหน่วยงานทั้งภาครัฐและภาคเอกชน ตลอดจนผู้สนใจโดยทั่วไป

สำนักงานสถิติแห่งชาติ

กระทรวงเทคโนโลยีสารสนเทศและการสื่อสาร



แผนภูมิ

แผนภูมิ 1 ร้อยละของโรงแรม/เกสต์เฮาส์ และห้องพัก จำแนกตามขนาดสถานประกอบการ (จำนวนห้องพัก) และภาค

Figure 1 Percentage of hotels/guest houses and rooms by size of establishment (number of rooms) and region

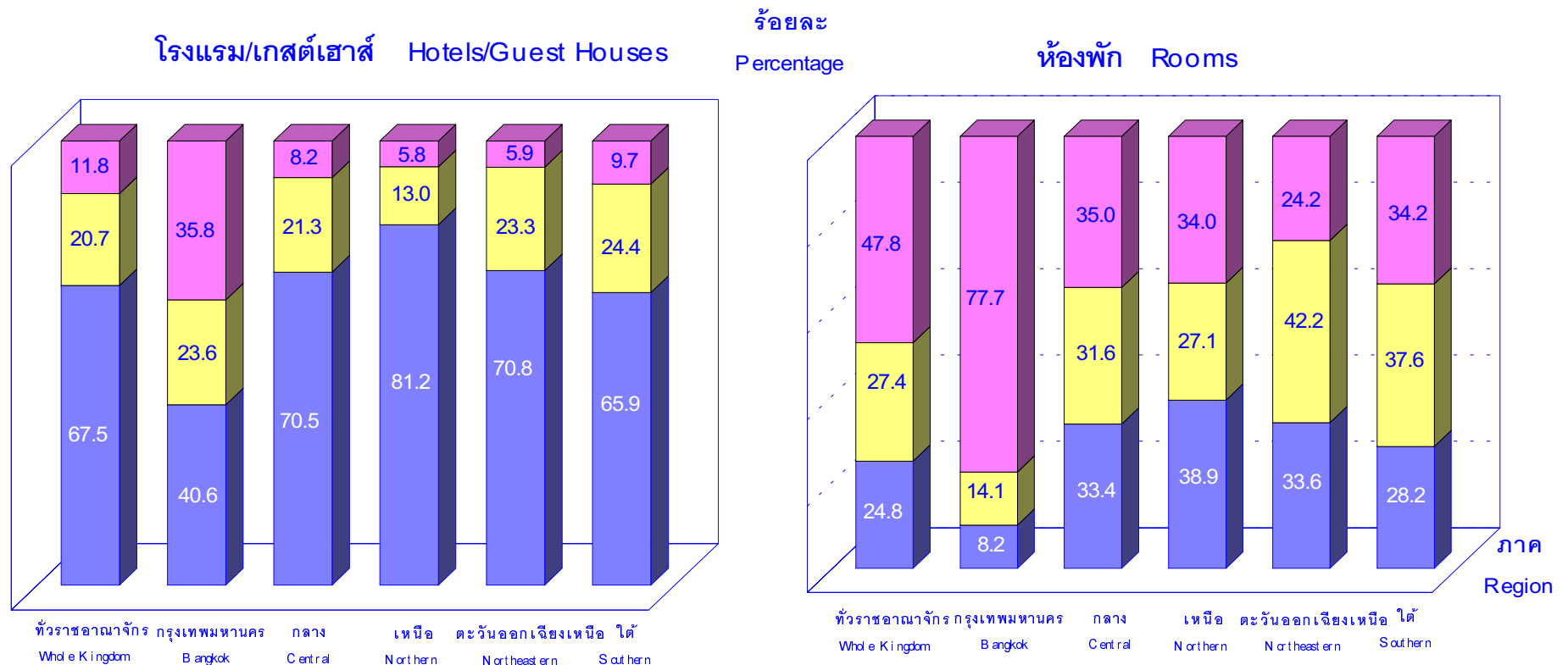

น้อยกว่า 60 ห้อง  
 Less than 60 rooms

60 - 149 ห้อง  
 60 - 149 rooms

ตั้งแต่ 150 ห้องขึ้นไป  
 150 rooms or more

แผนภูมิ 2 ร้อยละของโรงแรมและเกสต์เฮาส์ จำแนกตามการมีเครื่องคอมพิวเตอร์

Figure 2 Percentage of hotels and guest houses by using of computer and region

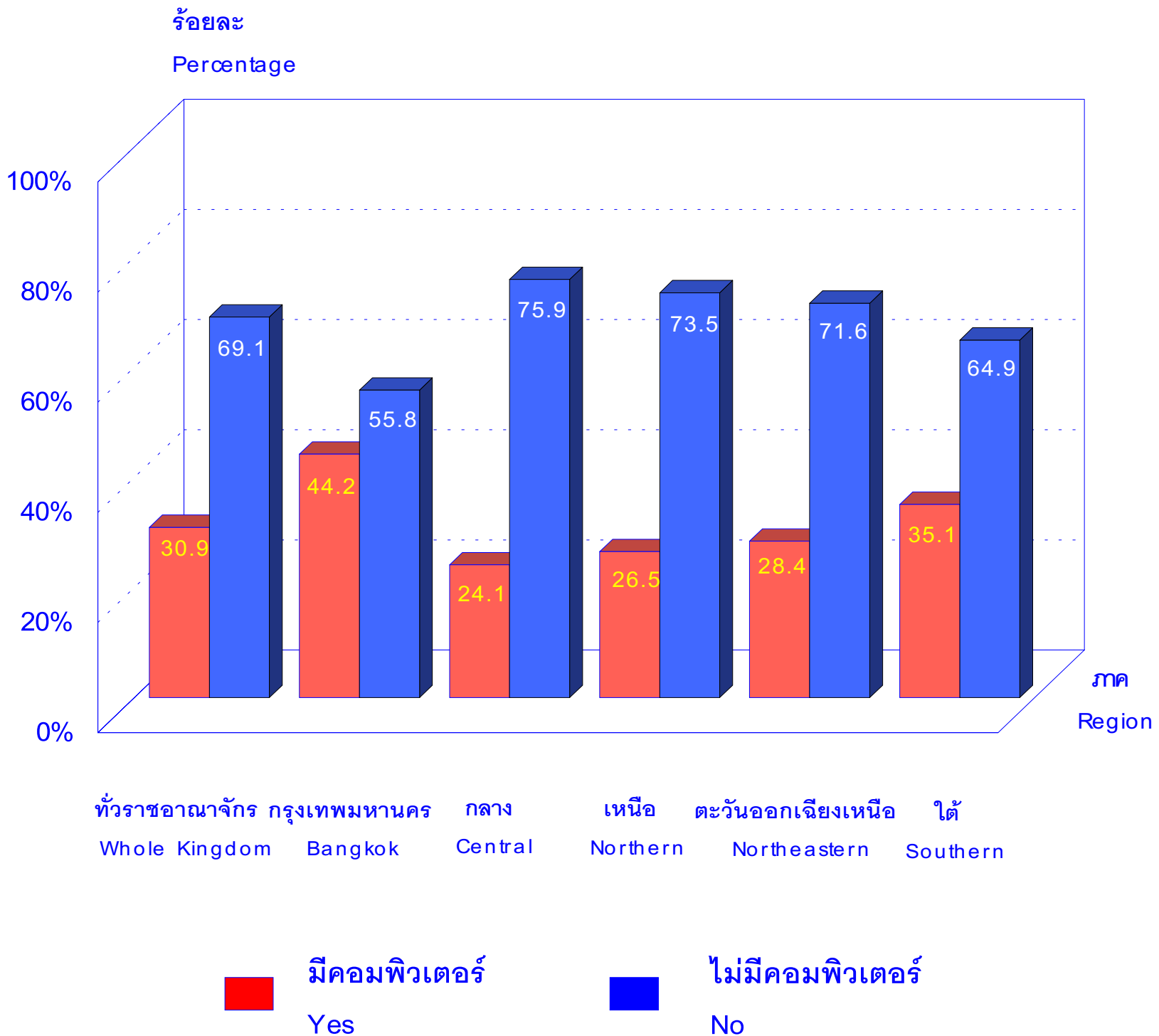

ที่มา : รายงานการสำรวจการประกอบกิจการโรงแรมและเกสต์เฮาส์ พ.ศ. 2545 สำนักงานสถิติแห่งชาติ กระทรวงเทคโนโลยีสารสนเทศและการสื่อสาร  
 Source : Report of the 2002 Hotels and Guest Houses. National Statistical Office, Ministry of Information and Communication Technology

แผนภูมิ 3 ร้อยละของโรงแรมและเกสต์เฮาส์ จำแนกตามการใช้อินเทอร์เน็ตและเว็บไซต์ เป็นรายภาค

Figure 3 Percentage of hotels and guest houses by access to the internet, web site and region

อินเทอร์เน็ต Internet

ภาค Region

เว็บไซต์ Web site

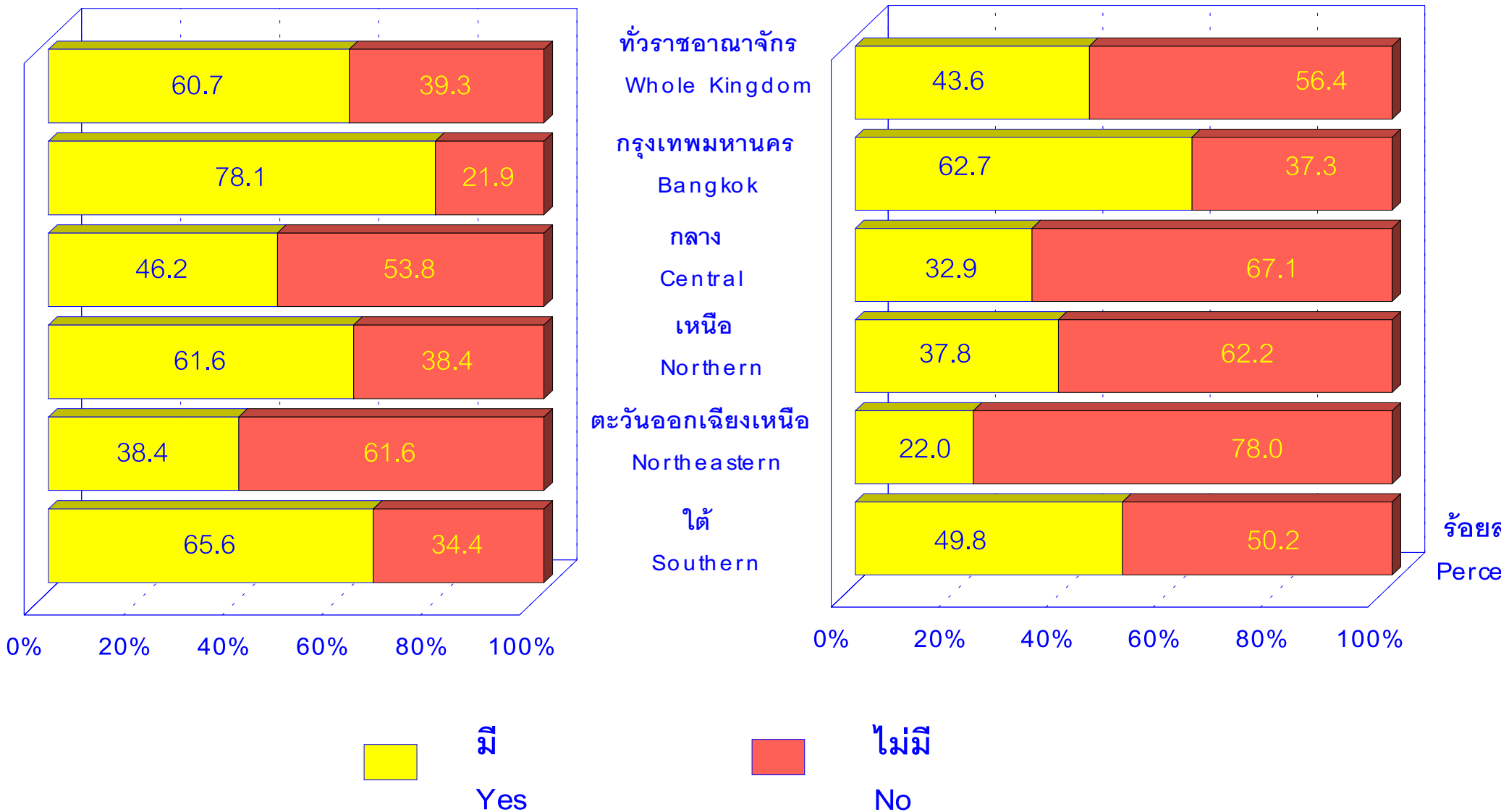

แผนภูมิ 4 ร้อยละของโรงแรมและเกสต์เฮาส์ที่รายงานว่ามีเว็บไซต์ จำแนกตามกิจกรรม/บริการ  
 ที่ดำเนินการบนเว็บไซต์

Figure 4 Percentage of hotels and guest houses reported have a web site by activities or services of own business

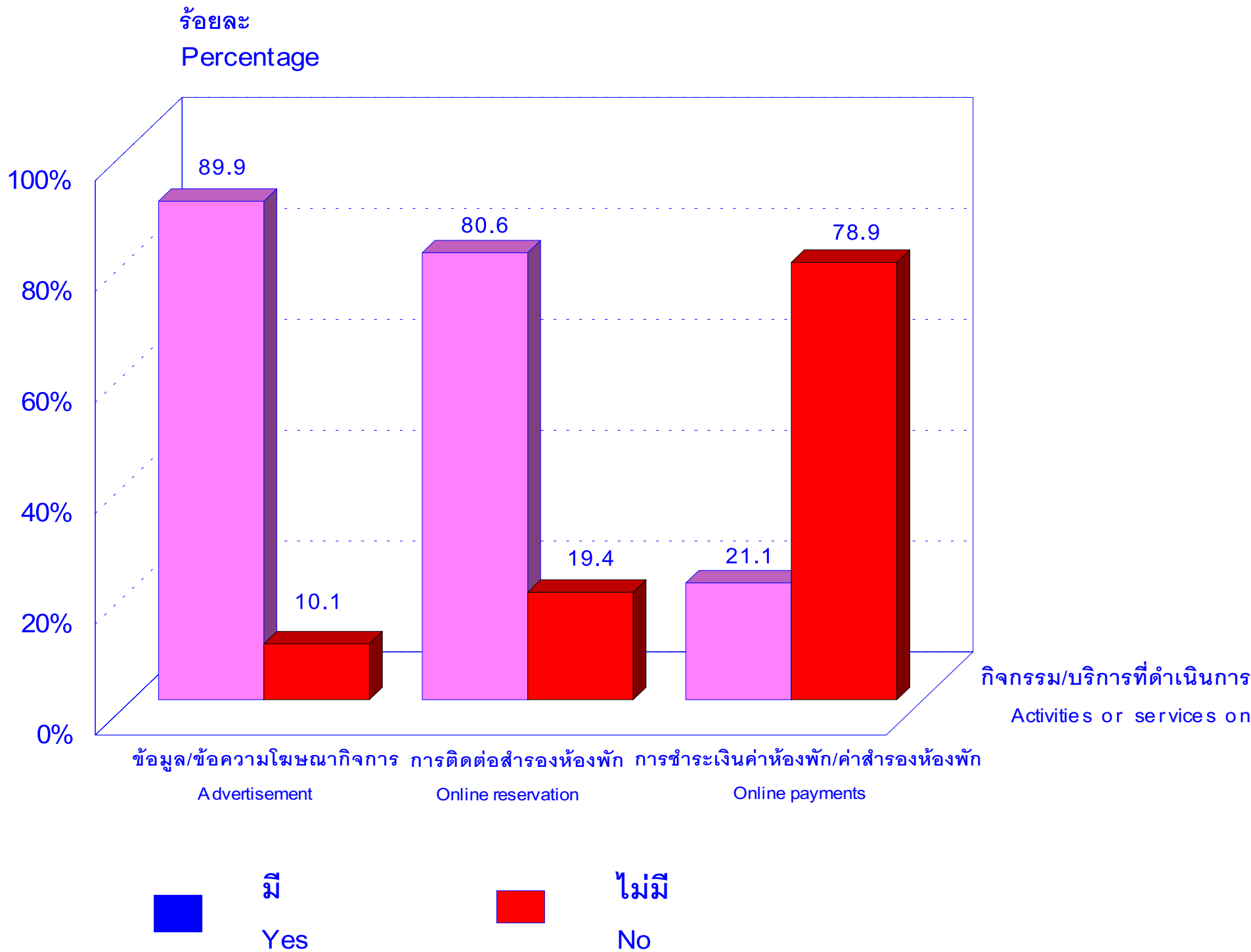

ที่มา : รายงานการสำรวจการประกอบกิจการโรงแรมและเกสต์เฮาส์ พ.ศ.2545 สำนักงานสถิติแห่งชาติ กระทรวงเทคโนโลยีสารสนเทศและการ  
 Source : Report of the 2002 Hotels and Guest Houses. National Statistical Office, Ministry of Information and Communication

แผนภูมิ 5 ร้อยละของจำนวนคนทำงานในโรงแรมและเกสต์เฮาส์ จำแนกตามประเภท

Figure 5 Percentage of persons engaged of hotels and guest houses by type

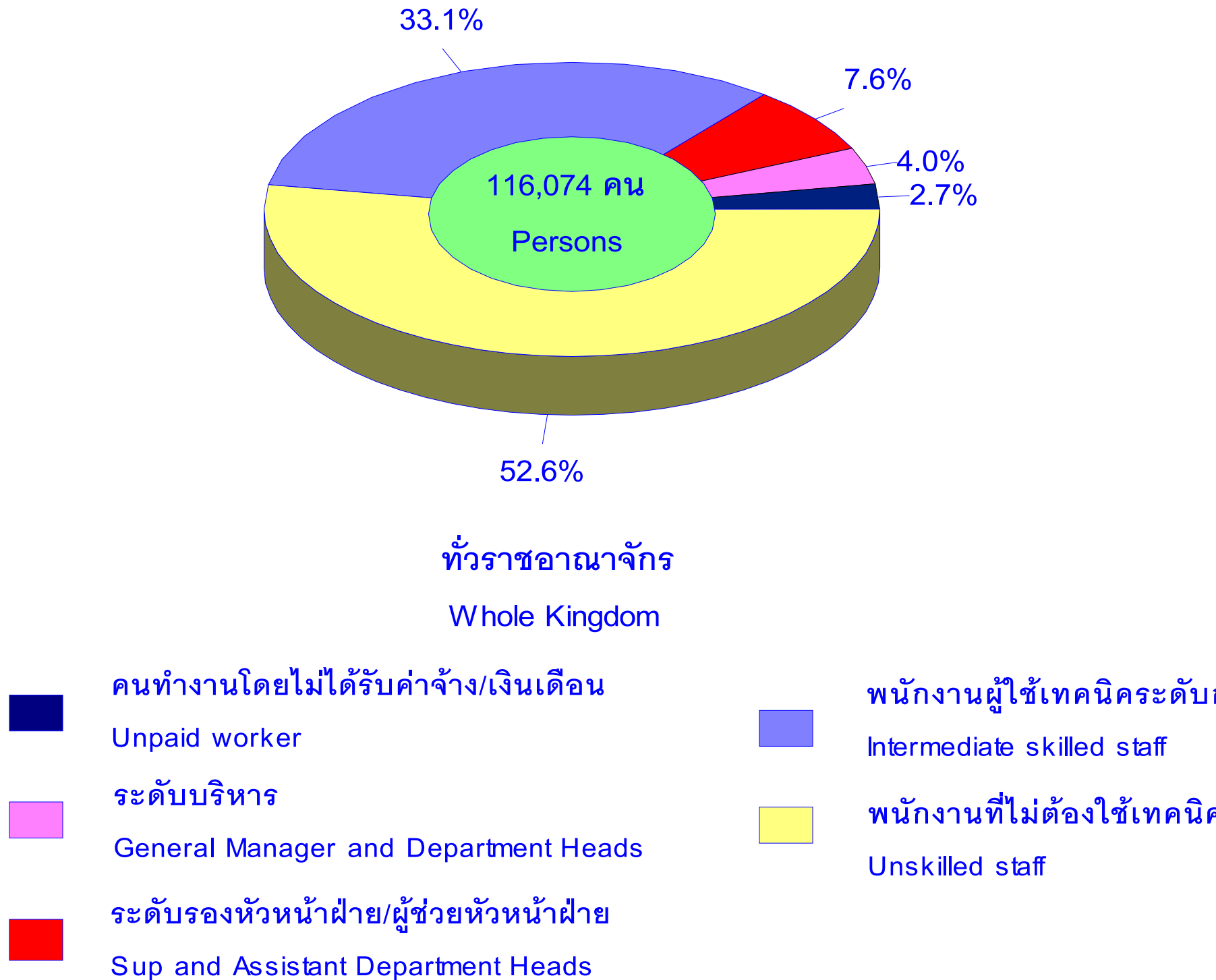

แผนภูมิ 6 รายรับและค่าใช้จ่ายในการดำเนินกิจการโรงแรมและเกสต์เฮาส์ เป็นราย

Figure 6 Receipts and expenditures of hotels and guest houses by region

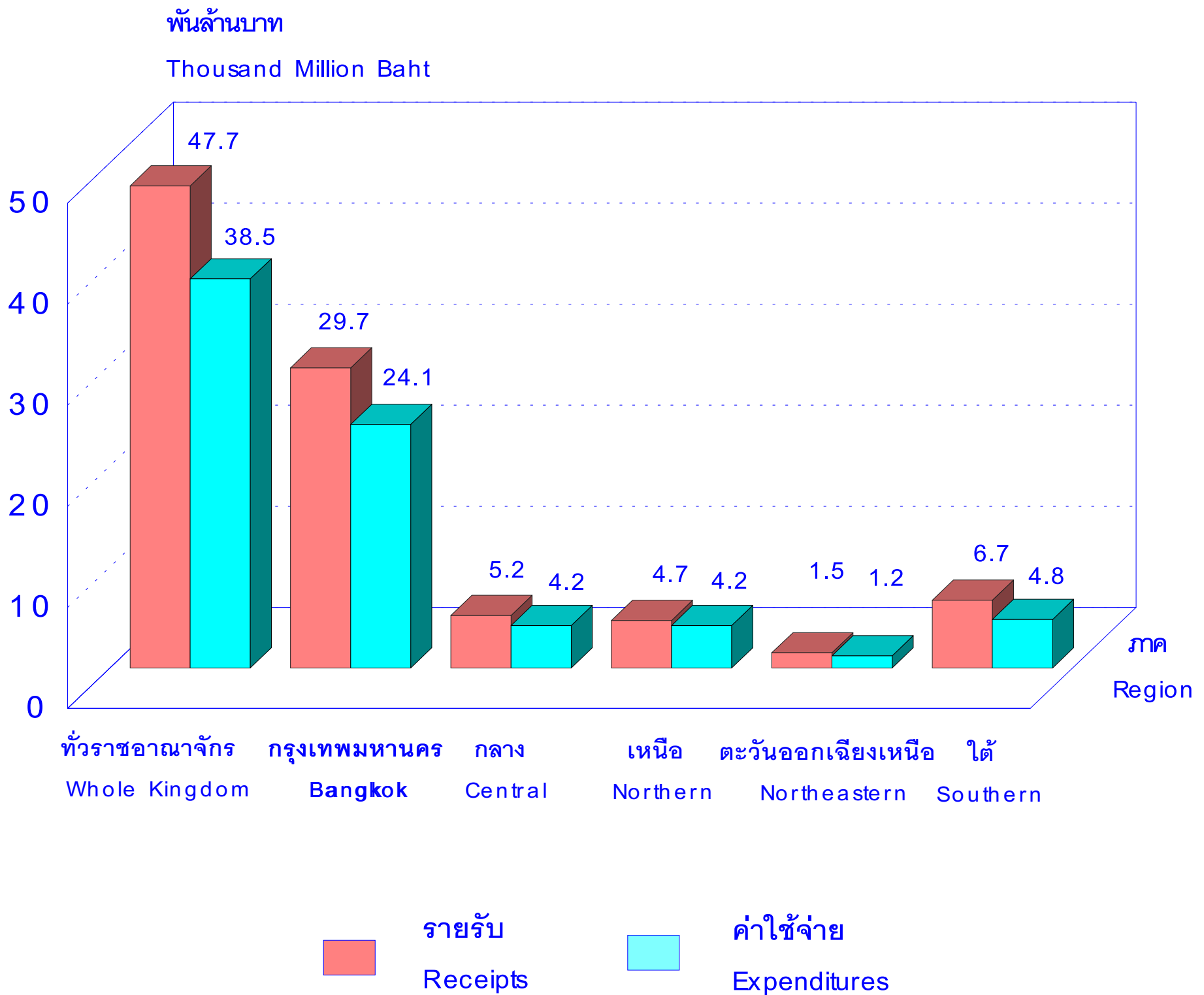

ที่มา : รายงานการสำรวจการประกอบกิจการโรงแรมและเกสต์เฮาส์ พ.ศ.2545 สำนักงานสถิติแห่งชาติ กระทรวงเทคโนโลยีสารสนเทศและการสื่อสาร

Source : Report of the 2002 Hotels and Guest Houses. National Statistical Office, Ministry of Information and Communication Technology

# บทที่ 1

## บทนำ

### 1.1 ความเป็นมา

สำนักงานสถิติแห่งชาติ ได้ดำเนินการเก็บรวบรวมข้อมูลการดำเนินการโรงแรมมาเป็นประจำทุกปี ตั้งแต่ พ.ศ. 2509 โดยในระยะแรกเป็นการจัดส่งข้อมูลที่รวบรวมได้ให้สำนักงานคณะกรรมการพัฒนาการเศรษฐกิจและสังคมแห่งชาติ เพื่อนำไปจัดทำบัญชีประชาชาติ ต่อมาสำนักงานสถิติแห่งชาติ ได้นำข้อมูลที่เก็บรวบรวมได้มาจัดทำเป็นรายงานเผยแพร่แก่ผู้สนใจทั่วไปเป็นครั้งแรกในปี 2522 และในปี 2535 ได้ขยายขอบข่ายการสำรวจโดยให้ครอบคลุมกิจการเกสต์เฮาส์ ซึ่งมีลักษณะการดำเนินการเช่นเดียวกับธุรกิจโรงแรมและได้กำหนดแผนที่จะดำเนินการสำรวจทุก 2 ปี

### 1.2 วัตถุประสงค์

เพื่อเก็บรวบรวมข้อมูลเกี่ยวกับรายรับและค่าใช้จ่าย ของการดำเนินการโรงแรมและเกสต์เฮาส์ ตลอดจนข้อมูลที่แสดงลักษณะโครงสร้างอื่นๆ ของการดำเนินการประเภทนี้ เช่น จำนวนห้องพัก ลักษณะการดำเนินการ จำนวนผู้ที่มาพัก จำนวนคนทำงาน เป็นต้น ข้อมูลที่ได้จะเป็นประโยชน์สำหรับนำมาใช้เป็นแนวทางในการศึกษาและวางแผนพัฒนากิจกรรมสาขาต่อไป

### 1.3 ขุมรวม

การสำรวจการประกอบกิจการโรงแรมและเกสต์เฮาส์ พ.ศ. 2545 ขุมรวมโรงแรมที่ตั้งขึ้นตามพระราชบัญญัติโรงแรม พ.ศ. 2478 และเกสต์เฮาส์ทั่วประเทศ ซึ่งดำเนินการในปี 2544

### 1.4 แนวคิดและคำนิยาม

#### 1) โรงแรมและเกสต์เฮาส์

หมายถึง บรรดาสถานที่ทุกชนิดที่จัดตั้งขึ้นเพื่อรับสินจ้างสำหรับคนเดินทาง หรือบุคคลที่ประสงค์จะหาที่อยู่ หรือที่พักชั่วคราว

#### 2) ห้องพัก จำแนกออกเป็น 2 ประเภท คือ

ก. **ห้องชุด (Suite)** หมายถึง ห้องพักที่ประกอบด้วยห้องนอนหนึ่งหรือสองห้อง ห้องรับแขก หรือห้องนั่งเล่น และอาจมีห้องสำหรับใช้เพื่อวัตถุประสงค์อื่นรวมอยู่ด้วย เช่น ห้องสำหรับเลขานุการ เป็นต้น

ข. **ห้องสามัญ** หมายถึง ห้องพักอื่นๆ ที่มีใช้ห้องชุด ได้แก่ ห้องเตียงเดี่ยว ห้องเตียงคู่ และห้อง 3 เตียง เป็นต้น



### 3) รูปแบบการจัดตั้งตามกฎหมาย จำแนกได้ดังนี้

ก. ส่วนบุคคลหรือห้างหุ้นส่วนที่ไม่เป็นนิติบุคคล หมายถึง สถานประกอบการที่จัดตั้งขึ้นโดยไม่ได้จดทะเบียนเป็นนิติบุคคล และดำเนินกิจการโดยบุคคลเดียว หรือคณะบุคคล ตั้งแต่ 2 คนขึ้นไป

ข. ห้างหุ้นส่วนสามัญนิติบุคคล ห้างหุ้นส่วนจำกัด หมายถึง สถานประกอบการที่จัดตั้งขึ้นโดยคณะบุคคลตั้งแต่ 2 คนขึ้นไปมาร่วมทุนกันเพื่อดำเนินกิจการ และได้จดทะเบียนตามกฎหมายเป็นห้างหุ้นส่วนสามัญนิติบุคคล หรือห้างหุ้นส่วนจำกัด

ค. บริษัทจำกัด หมายถึง สถานประกอบการที่จัดตั้งขึ้น โดยเริ่มก่อนการคณะหนึ่ง (จำนวนตั้งแต่ 7 คนขึ้นไป) และได้แบ่งหุ้นมีมูลค่าเท่าๆ กัน ขายให้กับผู้ที่จะเข้ามาร่วมทุน (ผู้ถือหุ้น) โดยได้จดทะเบียนเป็นบริษัทถูกต้องตามกฎหมาย

บริษัทจำกัด (มหาชน) หมายถึง สถานประกอบการที่จัดตั้งขึ้น โดยการจดทะเบียนจัดตั้งบริษัท การควบบริษัท หรือการแปรสภาพบริษัท โดยมีวัตถุประสงค์ที่จะเสนอขายหุ้นต่อประชาชน

ง. รูปแบบอื่น ๆ หมายถึง สถานประกอบการที่จัดตั้งขึ้นในลักษณะต่างจากที่กล่าวมาแล้วข้างต้น เช่น สโมสร สมาคม เป็นต้น

### 4) ทุนจดทะเบียน

หมายถึง ทุนซึ่งโรงแรมและเกสต์เฮาส์ได้ขอจดทะเบียนเมื่อจัดตั้งเป็นนิติบุคคล หรือทุนที่ได้รับอนุญาตเมื่อขอจัดตั้งเป็นนิติบุคคล ทุนนี้ไม่ได้แสดงถึงเงินที่ได้รับจากผู้ถือหุ้น แต่เป็นการแสดงถึงความประสงค์ของผู้เริ่มก่อนการว่า จะมีทุนดำเนินการเป็นจำนวนเท่าใด

### 5) จำนวนผู้ที่พัก

หมายถึง จำนวนผู้พักค้างคืนในโรงแรมและเกสต์เฮาส์ทั้งที่เป็นคนไทยและคนต่างประเทศ

### 6) คนทำงาน (ผู้ปฏิบัติงาน)

หมายถึง ผู้ที่ทำงานในโรงแรมและเกสต์เฮาส์ ณ วันที่ 31 ธันวาคม 2544 หรือเมื่องวดสุดท้าย (ในกรณีโรงแรมและเกสต์เฮาส์เลิกกิจการ หรือหยุดกิจการก่อน 31 ธันวาคม 2544) ของการจ่ายเงินเดือนในรอบปี 2544 จำแนกเป็น 2 ประเภทดังนี้

#### ก. คนทำงานโดยไม่ได้รับค่าจ้าง เงินเดือน

หมายถึง เจ้าของกิจการหรือผู้ถือหุ้น หรือสมาชิกในครอบครัวทำงานในกิจการไม่ต่ำกว่า สัปดาห์ละ 20 ชั่วโมง โดยไม่ได้รับค่าจ้าง เงินเดือนประจำ แต่เจ้าของหรือผู้ประกอบกิจการอาจให้เงิน อาหาร เครื่องนุ่งห่ม หรือให้ความช่วยเหลือแก่ลูก แต่ไม่ต้องรับผิดชอบในเรื่องการจ่ายค่าจ้างให้ตามกฎหมาย

## ข. ลูกจ้าง

หมายถึง คนที่ทำงานให้โดยได้รับค่าจ้าง เงินเดือนเป็นประจำ แบ่งเป็น

1. **ผู้บริหาร (General Manager and Department Heads)** ได้แก่ ผู้จัดการทั่วไป ผู้อำนวยการ หัวหน้าฝ่ายต่างๆ
2. **รองหัวหน้าฝ่ายและผู้ช่วยหัวหน้าฝ่าย (Sub and Assistant Department Heads)** ได้แก่ ผู้จัดการฝ่าย หรือหัวหน้าแผนกต่างๆ เช่น อาหาร เครื่องดื่ม ห้องพัก ค້อนรับ บุคคล การเงิน ช่าง และหัวหน้าผู้ปรุงอาหาร เป็นต้น
3. **ผู้ปฏิบัติงานที่ใช้เทคนิคระดับกลาง** ได้แก่ เจ้าหน้าที่ประชาสัมพันธ์พนักงานต้อนรับ พนักงานผสมเครื่องดื่ม ผู้ควบคุมการทำความสะดวก หัวหน้าพนักงานขายอาหาร ผู้ควบคุมงานครัว เป็นต้น
4. **ผู้ปฏิบัติงานที่ไม่ต้องใช้เทคนิค** ได้แก่ พนักงานทำความสะอาด พนักงานขนของ คนทำสวน พนักงานขับรถ เป็นต้น

## 7) การมีและการใช้เทคโนโลยีสารสนเทศและการสื่อสารของสถานประกอบการ

### ก. เครื่องคอมพิวเตอร์

หมายถึง เครื่องคอมพิวเตอร์ที่สถานประกอบการมีไว้ใช้ในการดำเนินธุรกิจ และสามารถใช้งานได้ ได้แก่ เครื่องคอมพิวเตอร์แบบตั้งโต๊ะ (พีซี) หรือคอมพิวเตอร์แบบกระเป๋าหิ้ว (โน้ตบุ๊ก)

ทั้งนี้ **ไม่รวม** คอมพิวเตอร์ที่เสีย ใช้งานไม่ได้ หรือคอมพิวเตอร์พกพาขนาดเล็ก (ขนาดประมาณเครื่องคิดเลข)

### ข. การใช้อินเทอร์เน็ต

หมายถึง สถานประกอบการนั้น ๆ มีการใช้อินเทอร์เน็ตผ่านเครื่องคอมพิวเตอร์ (แบบตั้งโต๊ะ หรือแบบกระเป๋าหิ้ว) ที่เชื่อมต่อสู่อินเทอร์เน็ตได้ ซึ่งอาจจะเป็นการเชื่อมต่อผ่านวงจรเช่า (leased line) หรือการเชื่อมต่อโดยการ “หมุนเข้า” (dial – up) ผ่านสายโทรศัพท์ ทั้งนี้ สถานประกอบการหนึ่ง ๆ อาจมีการใช้อินเทอร์เน็ต โดยไม่จำเป็นต้องมีเว็บไซต์ของตนเองก็ได้

**ไม่รวม** การใช้งานอินเทอร์เน็ตผ่านอุปกรณ์อื่น ๆ ที่ไม่ใช่เครื่องคอมพิวเตอร์ อาทิ การใช้อินเทอร์เน็ตผ่านโทรศัพท์มือถือ เป็นต้น

### ค. การมีเว็บไซต์

การมีเว็บไซต์ของสถานประกอบการ หมายถึง สถานประกอบการนั้น ๆ มีเว็บไซต์ซึ่งให้ข้อมูลเกี่ยวกับสถานประกอบการของตนเอง อาทิ ประวัติความเป็นมา ประเภทสินค้าและบริการที่มีสถานที่ตั้งของสถานประกอบการ ฯลฯ บางเว็บไซต์อาจทำกิจกรรมพาณิชย์อิเล็กทรอนิกส์ คือรับส่งสินค้าและ/หรือบริการผ่านเว็บไซต์อีกด้วย ข้อมูลต่าง ๆ ที่ปรากฏอยู่ในเว็บไซต์อาจถูกเก็บอยู่ในเครื่องเซิร์ฟเวอร์ของสถานประกอบการนั้นก็ได้ ไม่ว่าจะป็นลักษณะของการเช่าพื้นที่ในเซิร์ฟเวอร์ของผู้อื่น หรือการใช้พื้นที่ที่ให้ฟรี

## 8) ค่าใช้จ่ายของสถานประกอบการ

หมายถึง ค่าใช้จ่ายในการดำเนินกิจการของสถานประกอบการ ตั้งแต่วันที่ 1 มกราคม - 31 ธันวาคม 2544 โดยแยกเป็นประเภทต่าง ๆ ดังนี้

### ก. ค่าจ้าง เงินเดือน

หมายถึง เงินที่นายจ้างหรือสถานประกอบการจ่ายให้ลูกจ้าง ในระหว่างเดือนมกราคม - ธันวาคม 2544 ตามข้อตกลงการจ้างแรงงาน โดยอาจจ่ายตามเงื่อนไขของระยะเวลา หรือจ่ายตามปริมาณงาน

### ข. ค่าบริการ เบี้ยเลี้ยง โบนัส ค่าล่วงเวลา

หมายถึง เงินนอกเหนือจากค่าจ้างเงินเดือนที่สถานประกอบการจ่ายให้แก่ลูกจ้าง เป็นค่าตอบแทนในการทำงาน

### ค. เงินสมทบกองทุนเงินทดแทน

หมายถึง เงินที่สถานประกอบการจ่ายสมทบเข้ากองทุนเงินทดแทน สำหรับจ่ายให้ลูกจ้าง เป็นการทดแทนที่ประสบอันตรายจากการทำงาน หรือเป็นโรคที่เกิดขึ้นตามสภาพของงาน ตามที่กฎหมายได้กำหนดชนิดของโรคไว้

### ง. เงินสมทบกองทุนประกันสังคม

หมายถึง เงินที่สถานประกอบการจ่ายสมทบเข้ากองทุนการประกันสังคม เพื่อคุ้มครองลูกจ้าง ในกรณีประสบอันตรายหรือเจ็บป่วย อันมิใช่เนื่องจากการทำงาน คลอดบุตร พิกัด ตาย หรือเมื่อออกจากงาน

### จ. ค่าสาธารณูปโภค

เช่น ค่าไฟฟ้า ค่าน้ำประปา ค่าโทรศัพท์ ค่าไปรษณีย์โทรเลข ฯลฯ

### ฉ. ค่าใช้จ่ายสำนักงาน

เช่น ค่าเช่า ค่าเบี้ยประกันภัย ค่าโฆษณา ค่านายหน้าจ่าย ค่ารับรอง ค่าเครื่องเขียนและแบบพิมพ์ ค่าวารสารหรือหนังสือพิมพ์ ค่าสิ่งของสิ้นเปลือง เช่น กระดาษชำระ น้ำยาดับกลิ่น ฯลฯ นอกจากนี้ยังรวมถึงค่าเชื้อเพลิงและค่าพาหนะด้วย

### ช. ค่าเครื่องใช้ที่ทำด้วยผ้า

หมายถึง ผลิตภัณฑ์ที่ทำด้วยผ้าทุกชนิดซึ่งนำมาใช้ในการประกอบธุรกิจ ได้แก่ ที่นอน หมอน ผ้าปูที่นอน ปลอกหมอน ผ้าห่มนอน ผ้าเช็ดตัว เป็นต้น

### ซ. ค่าผลิตภัณฑ์ทำความสะอาดต่าง ๆ

ได้แก่ สบู่ น้ำยาขัดพื้น น้ำยาซักผ้า น้ำยาขัดห้องน้ำ ตลอดจนสเปรย์ดับกลิ่น (Air refresher) และผลิตภัณฑ์อื่น ๆ ที่เกี่ยวกับการทำความสะอาด

### ณ. ค่าธรรมเนียมใบอนุญาต

หมายถึง ค่าธรรมเนียมที่จ่ายให้แก่นายทะเบียนโรงแรมประจำท้องถิ่น เพื่อต่ออายุใบอนุญาตดำเนินกิจการ ปัจจุบันนายทะเบียนโรงแรมที่ตั้งอยู่ตามต่างจังหวัด คือ เจ้าหน้าที่ฝ่ายปกครอง (ผู้ว่าราชการจังหวัด นายอำเภอ) ส่วนในเขตกรุงเทพมหานคร คือ นายทะเบียนโรงแรมกรุงเทพมหานคร สำนักงานตำรวจแห่งชาติ

## ๗. ค่าภาษีอื่น ๆ (ไม่รวมภาษีเงินได้นิติบุคคล)

หมายถึง เงินภาษีที่เกิดขึ้นในการจัดซื้อหรือประกอบธุรกิจ เช่น ภาษีสรรพสามิต ภาษีเทศบาล ภาษีโรงเรือนและที่ดิน ภาษีป้าย ฯลฯ

### 9) รายรับในการดำเนินงาน

หมายถึง รายรับในการดำเนินงานตั้งแต่วันที่ 1 มกราคม - 31 ธันวาคม 2544 ได้แก่ รายรับจากการขายห้องพัก รายรับจากค่าอาหารและเครื่องดื่ม รายรับจากการใช้ห้องประชุม เป็นต้น

### 10) สินทรัพย์ถาวร

หมายถึง สินทรัพย์ที่มีอายุการใช้งานมากกว่า 1 ปีขึ้นไป เช่น ที่ดิน อาคาร สิ่งก่อสร้าง เครื่องจักร ยานพาหนะ เป็นต้น รวมถึงส่วนเพิ่มเติม ดัดแปลง ปรับปรุง เพื่อยืดอายุการใช้งาน หรือเพิ่มประสิทธิภาพ

สินทรัพย์ถาวร แบ่งออกเป็น

- ที่ดิน
- อาคาร และสิ่งก่อสร้าง
- เครื่องจักรและอุปกรณ์ ฯลฯ เช่น เครื่องกำเนิดไฟฟ้า เครื่องมือที่ใช้ในงานโลหะ หรือเหมืองแร่ เครื่องมือก่อสร้าง เครื่องมือที่ใช้ในงานอุตสาหกรรม เช่น รถเครน เครื่องยก และอื่น ๆ ที่คล้ายคลึงกัน
- เครื่องใช้สำนักงาน ได้แก่ เฟอร์นิเจอร์ เครื่องตกแต่งสำนักงาน เป็นต้น
- ยานพาหนะ ได้แก่ รถยนต์ รถแทรกเตอร์ รถเข็น เป็นต้น
- ซอฟต์แวร์ ได้แก่ โปรแกรมสำเร็จรูปต่าง ๆ โปรแกรมสำหรับการจัดทำบัญชี เป็นต้น
- สินทรัพย์ถาวรอื่น ๆ เช่น ลิขสิทธิ์ สิทธิบัตร ฯลฯ

### 11) ค่าเสื่อมราคาสินทรัพย์ถาวร

หมายถึง มูลค่าที่เสื่อมสิ้นไปของสินทรัพย์ถาวรตามระยะเวลาการใช้งานในงวดบัญชีปี 2544

### 12) มูลค่าซื้อสินทรัพย์ถาวร ประกอบด้วย

- มูลค่าซื้อสินทรัพย์ถาวรใหม่ หรือผลิตขึ้นใช้เองระหว่างปี

หมายถึง มูลค่าซื้อสินทรัพย์ถาวรที่ยังไม่เคยใช้งานในประเทศมาก่อน ซึ่งมาเพิ่มเติมระหว่างเดือนมกราคม – เดือนธันวาคม 2544 สินทรัพย์ถาวรที่เพิ่งนำเข้ามาในประเทศ จะถือว่าเป็นสินทรัพย์ถาวรใหม่ ไม่ว่าจะผ่านการใช้งานมาแล้วหรือไม่ก็ตาม และรวมถึง ค่าใช้จ่ายทั้งหมดที่ใช้ในการสร้างหรือผลิตสินทรัพย์ถาวรขึ้นเพื่อใช้งานในสถานประกอบการ และที่ใช้ในการซ่อมแซมใหญ่ที่สามารถเพิ่มประสิทธิภาพการทำงาน หรือยืดอายุการใช้งานของสินทรัพย์ถาวรนั้น ค่าใช้จ่ายดังกล่าวได้แก่ ค่าแรงงาน ค่าวัสดุ เป็นต้น

- **มูลค่าซื้อสินทรัพย์ถาวรที่ใช้แล้วระหว่างปี**

หมายถึง มูลค่าตามความเป็นจริงที่ได้ซื้อสินทรัพย์ถาวร ซึ่งเคยถูกใช้ภายในประเทศมาแล้ว ก่อนที่สถานประกอบการจะซื้อมาในช่วงเดือนมกราคม – เดือนธันวาคม 2544

**13) มูลค่าขายสินทรัพย์ถาวรที่ใช้แล้วระหว่างปี**

หมายถึง มูลค่าตามราคาขายสินทรัพย์ถาวรที่ขายไประหว่างเดือนมกราคม – เดือนธันวาคม 2544 รวมถึงมูลค่าสินทรัพย์ถาวรที่ใช้แล้ว และได้นำไปแลกเปลี่ยนเป็นสินทรัพย์ใหม่ โดยการจ่ายเงินเพิ่มขึ้นให้ถือว่าราคาสินทรัพย์เดิม คือ มูลค่าขายสินทรัพย์ถาวรที่ใช้แล้ว และราคาสินทรัพย์เดิมบวกจำนวนเงินที่จ่ายเพิ่มเป็นมูลค่าซื้อสินทรัพย์ถาวรที่สถานประกอบการซื้อมาเพิ่ม

**14) ค่าโอนกรรมสิทธิ์**

หมายถึง มูลค่าของค่าใช้จ่ายในการโอนสิทธิครอบครองสินทรัพย์ ระหว่าง เจ้าของสินทรัพย์นั้นให้กับบุคคลอื่น

**15) มูลค่าสินทรัพย์ที่เปลี่ยนแปลง**

คำนวณโดย :   มูลค่าซื้อสินทรัพย์ถาวร  
                  บวก   ค่าโอนกรรมสิทธิ์  
                  หัก   มูลค่าขายสินทรัพย์ถาวร

.....

## บทที่ 2

### การเก็บรวบรวมข้อมูลและการประมาณผล

ในการสำรวจกิจการโรงแรมและเกสต์เฮาส์ พ.ศ. 2545 นี้ สำนักงานสถิติแห่งชาติได้ส่งแบบสอบถามไปยังโรงแรมและเกสต์เฮาส์ที่อยู่ในกลุ่มรวมจำนวน 2,570 แห่ง โรงแรมและเกสต์เฮาส์ที่ให้ความร่วมมือตอบแบบสอบถามมีจำนวน 1,854 แห่ง หรือคิดเป็นร้อยละ 72.1 ของจำนวนโรงแรมและเกสต์เฮาส์ที่อยู่ในกลุ่มรวมทั้งสิ้น โดยแยกตามภาคได้ดังนี้

ภาค	โรงแรมและเกสต์เฮาส์ ทั้งสิ้น		โรงแรมและเกสต์เฮาส์ที่ ตอบแบบสอบถาม	
	จำนวน	ร้อยละ	จำนวน	ร้อยละ
ทั่วราชอาณาจักร	2,570	100.0	1,854	72.1
กรุงเทพมหานคร	382	100.0	142	37.2
ภาคกลาง	596	100.0	491	82.4
ภาคเหนือ	622	100.0	480	77.2
ภาคตะวันออกเฉียงเหนือ	339	100.0	307	90.6
ภาคใต้	631	100.0	434	68.8

#### 2.1 วิธีการเก็บรวบรวมข้อมูล

การเก็บรวบรวมข้อมูลสถานประกอบการโรงแรมและเกสต์เฮาส์ที่อยู่ในกลุ่มรวมตามบัญชีรายชื่อ โดยส่งเจ้าหน้าที่ซึ่งเป็นข้าราชการและพนักงานของสำนักงานสถิติแห่งชาติออกไปทำการสัมภาษณ์เจ้าของผู้ประกอบการ หรือผู้ที่ได้รับมอบหมายให้ตอบข้อมูลในระหว่างเดือนมิถุนายน - สิงหาคม พ.ศ. 2545

อนึ่ง การสำรวจโรงแรมและเกสต์เฮาส์นี้ สำนักงานสถิติแห่งชาติได้รับความอนุเคราะห์จากกองทะเบียนสำนักงานตำรวจแห่งชาติ ในการให้รายชื่อและสถานที่ตั้งของโรงแรมและเกสต์เฮาส์ที่ได้รับอนุญาตให้ดำเนินการ สำนักงานสถิติแห่งชาติจะดำเนินการตรวจสอบบัญชีรายชื่อ และสถานที่ตั้งของโรงแรมและเกสต์เฮาส์ และแก้ไขให้ถูกต้องตามกลุ่มรวมก่อนดำเนินการเก็บรวบรวมข้อมูล

## 2.2 วิธีการประมาณผล

การสำรวจการประกอบกิจการโรงแรมและเกสต์เฮาส์ พ.ศ. 2545 ได้ทำการเก็บรวบรวมข้อมูลจากโรงแรมและเกสต์เฮาส์ที่อยู่ในกลุ่มรวม แต่เนื่องจากการเลือกโรงแรมและเกสต์เฮาส์ตัวอย่างในบางจังหวัด และมีโรงแรมและเกสต์เฮาส์บางแห่งไม่สามารถเก็บรวบรวมข้อมูลได้ จึงจำเป็นต้องมีการประมาณค่าตามวิธีทางสถิติ เพื่อให้ข้อมูลสถิติที่นำเสนอเป็นค่าประมาณของประชากรทุกแห่งที่อยู่ในกลุ่มรวม

การเสนอผลของการสำรวจ ได้เสนอผลในระดับจังหวัด และระดับภาค คือกรุงเทพมหานคร ภาคกลาง (ยกเว้นกรุงเทพมหานคร) ภาคเหนือ ภาคตะวันออกเฉียงเหนือ และภาคใต้ โดยในระดับภาคนั้น ได้นำเสนอผลจำแนกตามกลุ่มของโรงแรมและเกสต์เฮาส์ ออกเป็น 3 กลุ่ม ตามจำนวนห้องพัก ดังนี้คือ

**กลุ่มที่ 1 :** ประกอบด้วยโรงแรมและเกสต์เฮาส์ที่มีจำนวนห้องพักน้อยกว่า 60 ห้อง

**กลุ่มที่ 2 :** ประกอบด้วยโรงแรมและเกสต์เฮาส์ที่มีจำนวนห้องพักระหว่าง 60 – 149 ห้อง

**กลุ่มที่ 3 :** ประกอบด้วยโรงแรมและเกสต์เฮาส์ที่มีจำนวนห้องพักตั้งแต่ 150 ห้องขึ้นไป

ในการประมาณค่า กำหนดให้

$k = 1, 2, 3, \dots, n_{hij}$  (โรงแรมหรือเกสต์เฮาส์ตัวอย่าง)

$j = 1, 2, 3$  (กลุ่มของโรงแรมหรือเกสต์เฮาส์)

$i = 1, 2, 3, \dots, A_h$  (จังหวัด)

$h = 1, 2, 3, 4, 5$  (ภาค)

### การประมาณค่ายอดรวม

1. สูตรการประมาณค่ายอดรวมของลักษณะที่ต้องการศึกษา  $X$  ของโรงแรมและเกสต์เฮาส์สำหรับจังหวัด  $i$  ภาค  $h$  คือ

$$\hat{X}_{hi} = \sum_{j=1}^3 \hat{X}_{hij} \dots\dots\dots(1)$$

โดยที่  $\hat{X}_{hij}$  คือ ค่าประมาณยอดรวมของลักษณะที่ต้องการศึกษา  $X$  ของโรงแรมและเกสต์เฮาส์สำหรับกลุ่ม  $j$  จังหวัด  $i$  ภาค  $h$  ซึ่ง

$$\hat{X}_{hij} = \frac{N_{hij}}{n_{hij}} \sum_{k=1}^{n_{hij}} x_{hijk}$$

$X_{hijk}$  คือ ค่าของลักษณะที่ต้องการศึกษา X ของโรงแรมและเกสต์เฮาส์ k กลุ่ม j

จังหวัด i ภาค h

$N_{hij}$  คือ จำนวนโรงแรมและเกสต์เฮาส์ทั้งสิ้น กลุ่ม j จังหวัด i ภาค h

$n_{hij}$  คือ จำนวนโรงแรมและเกสต์เฮาส์ตัวอย่างทั้งสิ้น กลุ่ม j จังหวัด i ภาค h

$A_h$  คือ จำนวนจังหวัดทั้งสิ้น ในภาค h และ  $\sum_{h=1}^5 A_h = 76$

2. สูตรการประมาณค่ายอดรวมของลักษณะที่ต้องการศึกษา X ของโรงแรมและเกสต์เฮาส์ สำหรับกลุ่ม j ภาค h คือ

$$\hat{X}_{hj} = \sum_{i=1}^{A_h} X_{hij} \quad \dots\dots\dots(2)$$

3. สูตรการประมาณค่ายอดรวมของลักษณะที่ต้องการศึกษา X ของโรงแรมและเกสต์เฮาส์ สำหรับภาค h คือ

$$\hat{X}_h = \sum_{j=1}^3 \hat{X}_{hj} = \sum_{i=1}^{A_h} X_{hi} \quad \dots\dots\dots(3)$$

4. สูตรการประมาณค่ายอดรวมของลักษณะที่ต้องการศึกษา X ของโรงแรมและเกสต์เฮาส์ สำหรับกลุ่ม j ทั่วประเทศคือ

$$\hat{X}_j = \sum_{h=1}^5 \hat{X}_{hj} \quad \dots\dots\dots(4)$$



5. สูตรการประมาณค่ายอดรวมของลักษณะที่ต้องการศึกษา  $X$  ของโรงแรมและเกสต์เฮาส์  
สำหรับทั่วราชอาณาจักร คือ

$$\hat{X} = \sum_{h=1}^5 \hat{X}_h = \sum_{j=1}^3 \hat{X}_j \dots\dots\dots(5)$$

### 2.3 การประมวลผลข้อมูล

แบบสอบถามที่ได้กรอกข้อมูลเรียบร้อยแล้วของแต่ละจังหวัด จะถูกส่งมายังสำนักงานสถิติแห่งชาติใน  
ส่วนกลาง เพื่อทำการบรรณาธิกรตรวจสอบความถูกต้อง และความเป็นไปได้ของข้อมูลในแบบสอบถามอย่าง  
ละเอียดแล้วลงรหัสรายการต่างๆ จากนั้นจะทำการบันทึกข้อมูลเพื่อประมวลผลต่อไป อย่างไรก็ตาม เพื่อให้ได้ข้อมูล  
ที่ถูกต้องก่อนการประมวลผลในรูปตารางสถิติ ได้ทำการบรรณาธิกรด้วยเครื่องคอมพิวเตอร์ เพื่อตรวจสอบและแก้  
ไขจนข้อมูลถูกต้องและครบถ้วนจึงประมวลผลในรูปตาราง ต่อไป

### 2.4 ข้อจำกัดของข้อมูล

ข้อมูลของการสำรวจอาจมีความคลาดเคลื่อนอยู่บ้างด้วยหลายสาเหตุ เช่น ได้รับข้อมูลจากโรงแรมและ  
เกสต์เฮาส์ไม่ครบทุกแห่ง ความคลาดเคลื่อนที่เกิดจากการบันทึกข้อมูล การลงรหัส และจากการประมาณผลข้อมูล  
ที่ขาดหายไป เป็นต้น อย่างไรก็ตาม สำนักงานสถิติแห่งชาติได้พยายามขจัดความคลาดเคลื่อนให้เหลือน้อยที่สุด จึง  
ใคร่ขอให้ผู้ใช้ข้อมูลคำนึงถึงข้อจำกัดดังกล่าวด้วย

.....

### บทที่ 3

## สรุปผลการสำรวจ

#### 3.1 จำนวนโรงแรมและเกสต์เฮาส์

ผลการสำรวจการดำเนินงานกิจการโรงแรมและเกสต์เฮาส์ พบว่าในปี 2544 มีจำนวนโรงแรมและเกสต์เฮาส์ทั้งสิ้น 2,570 แห่ง ภาคใต้มีจำนวนโรงแรมและเกสต์เฮาส์มากที่สุด คือ 631 แห่ง หรือร้อยละ 24.5 ของจำนวนโรงแรมและเกสต์เฮาส์ทั้งสิ้น รองลงมาคือ ภาคเหนือมีจำนวน 622 แห่ง หรือร้อยละ 24.2 ภาคกลางมีจำนวน 596 หรือร้อยละ 23.2 ส่วนกรุงเทพมหานครมีจำนวน 382 แห่ง หรือร้อยละ 14.9 ภาคตะวันออกเฉียงเหนือมีจำนวนโรงแรมและเกสต์เฮาส์น้อยที่สุดคือ 339 แห่ง หรือร้อยละ 13.2 ของโรงแรมและเกสต์เฮาส์ทั้งสิ้น

#### 3.2 จำนวนห้องพัก

จำนวนห้องพักในโรงแรมและเกสต์เฮาส์ทั่วประเทศในปี 2544 มีจำนวนทั้งสิ้น 180,044 ห้อง เมื่อพิจารณาเป็นรายภาค พบว่า กรุงเทพมหานครมีจำนวนห้องพักมากที่สุด คือ 59,913 ห้อง หรือร้อยละ 33.3 ของจำนวนห้องพักทั้งสิ้น รองลงมาคือ ภาคใต้ 39,087 ห้อง หรือร้อยละ 21.7 ภาคกลางและภาคเหนือ มีจำนวนห้องพัก 35,376 ห้อง และ 27,856 ห้อง หรือร้อยละ 19.6 และ 15.5 ตามลำดับ ภาคตะวันออกเฉียงเหนือมีจำนวนห้องพักน้อยที่สุด คือ 17,812 ห้อง หรือร้อยละ 9.9 ของจำนวนห้องพักทั้งสิ้น (ตาราง 1)

ตาราง 1 จำนวนและร้อยละของโรงแรมและเกสต์เฮาส์ และห้องพัก จำแนกตามภาค

ภาค	โรงแรมและเกสต์เฮาส์		ห้องพัก	
	จำนวน	ร้อยละ	จำนวน	ร้อยละ
ทั่วประเทศ	2,570	100.0	180,044	100.0
กรุงเทพมหานคร	382	14.9	59,913	33.3
ภาคกลาง	596	23.2	35,376	19.6
ภาคเหนือ	622	24.2	27,856	15.5
ภาคตะวันออกเฉียงเหนือ	339	13.2	17,812	9.9
ภาคใต้	631	24.5	39,087	21.7

#### 3.3 จำนวนผู้ปฏิบัติงาน

ผู้ปฏิบัติงานในโรงแรมและเกสต์เฮาส์ทั่วประเทศ ณ วันที่ 31 ธันวาคม 2544 มีจำนวนทั้งสิ้น 116,074 คน ส่วนใหญ่เป็นลูกจ้างจำนวน 112,962 คน หรือร้อยละ 97.3 สำหรับผู้ปฏิบัติงานโดยไม่ได้รับค่าจ้างเงินเดือน (เจ้าของกิจการหรือสมาชิกในครัวเรือนของเจ้าของกิจการ) มีจำนวนเพียง 3,112 คน หรือร้อยละ 2.7 เท่านั้น

เมื่อพิจารณาผู้ปฏิบัติงานจำแนกตามเพศ พบว่า เป็นหญิงร้อยละ 51.2 เป็นชายร้อยละ 48.8 ผู้ปฏิบัติงานโดยไม่ได้รับค่าจ้างเงินเดือน ที่เป็นชายมีสัดส่วนสูงกว่าหญิง คือเป็นชายร้อยละ 52.2 เป็นหญิงร้อยละ 47.8 ส่วนผู้ปฏิบัติงานเป็นลูกจ้างหญิงมีสัดส่วนสูงกว่าชายคือ เป็นลูกจ้างหญิงร้อยละ 51.3 เป็นลูกจ้างชายร้อยละ 48.7 และเป็นที่น่าสนใจว่าสัดส่วนของผู้ปฏิบัติงานระดับผู้บริหารระดับรองหัวหน้าฝ่าย และผู้ช่วยหัวหน้าฝ่าย และผู้ปฏิบัติงานที่ต้องใช้เทคนิคระดับกลางเป็นชายมากกว่าหญิง ในขณะที่สัดส่วนของผู้ปฏิบัติงานที่ไม่ต้องใช้เทคนิค มีสัดส่วนของผู้ปฏิบัติงานหญิงสูงกว่าชาย (ตาราง 2)

ตาราง 2 จำนวนและร้อยละของผู้ปฏิบัติงานในโรงแรมและเกสต์เฮาส์ จำแนกตามเพศและประเภทของผู้ปฏิบัติงาน

ประเภทของผู้ปฏิบัติงาน	รวม		ชาย		หญิง	
	จำนวน	ร้อยละ	จำนวน	ร้อยละ	จำนวน	ร้อยละ
รวม	116,074	100.0	56,637	48.8	59,437	51.2
ผู้ปฏิบัติงานโดยไม่ได้รับค่าจ้างเงินเดือน	3,112	100.0	1,625	52.2	1,487	47.8
ลูกจ้าง	112,962	100.0	55,012	48.7	57,950	51.3
ระดับบริหาร	4,657	100.0	2,815	60.4	1,842	39.6
ระดับรองหัวหน้าฝ่ายและผู้ช่วยหัวหน้าฝ่าย	8,765	100.0	4,693	53.5	4,072	46.5
ระดับใช้เทคนิคระดับกลาง	38,433	100.0	19,259	50.1	19,174	49.9
ระดับที่ไม่ต้องใช้เทคนิค	61,107	100.0	28,245	46.2	32,862	53.8

### 3.4 จำนวนผู้เข้าพัก

ผลการสำรวจพบว่าในปี 2544 มีผู้เข้าพักในโรงแรมและเกสต์เฮาส์ทั้งสิ้นประมาณ 41.4 ล้านคน ผู้เข้าพักเหล่านี้เข้าพักในโรงแรมและเกสต์เฮาส์ในกรุงเทพมหานครมากที่สุดคือประมาณ 14.9 ล้านคน หรือร้อยละ 36.0 ของจำนวนผู้เข้าพักทั้งสิ้น รองลงมาคือ ภาคกลาง ภาคใต้ มีจำนวนผู้เข้าพักใกล้เคียงกัน คือประมาณ 8.1 ล้านคน 8.0 ล้านคน หรือคิดเป็นร้อยละ 19.6 19.3 ตามลำดับ ภาคเหนือมีจำนวนผู้เข้าพัก 6.3 ล้านคน หรือร้อยละ 15.2 ของจำนวนผู้เข้าพักทั้งสิ้น สำหรับภาคตะวันออกเฉียงเหนือ มีจำนวนผู้เข้าพักน้อยที่สุดประมาณ 4.1 ล้านคน หรือร้อยละ 9.9 ของจำนวนผู้เข้าพักทั้งสิ้น

หากเปรียบเทียบสัดส่วนของผู้เข้าพักชาวไทยและชาวต่างประเทศ พบว่า เป็นชาวไทยมากกว่าชาวต่างประเทศ เมื่อพิจารณาเป็นรายภาคพบว่ากว่าครึ่งหนึ่งของผู้เข้าพักในโรงแรมและเกสต์เฮาส์ ในกรุงเทพมหานครเป็นชาวต่างประเทศ ส่วนผู้เข้าพักในโรงแรมและเกสต์เฮาส์ในภาคกลาง ภาคเหนือ ภาคตะวันออกเฉียงเหนือ และภาคใต้ส่วนใหญ่เป็นชาวไทย (ตาราง 3)

ตาราง 3 จำนวนและร้อยละของผู้เข้าพักชาวไทยและชาวต่างประเทศ เป็นรายภาค

ภาค	รวม		ชาวไทย		ชาวต่างประเทศ	
	จำนวน (ล้านคน)	ร้อยละ	จำนวน (ล้านคน)	ร้อยละ	จำนวน (ล้านคน)	ร้อยละ
ทั่วราชอาณาจักร	41.4	100.0	21.5	52.0	19.9	48.0
กรุงเทพมหานคร	14.9	100.0	4.6	30.9	10.3	69.1
ภาคกลาง	8.1	100.0	4.7	58.0	3.4	42.0
ภาคเหนือ	6.3	100.0	4.3	68.3	2.0	31.7
ภาคตะวันออกเฉียงเหนือ	4.1	100.0	3.8	92.7	0.3	7.3
ภาคใต้	8.0	100.0	4.1	51.2	3.9	48.8

### 3.5 การมีและการใช้เทคโนโลยีสารสนเทศและการสื่อสาร

ผลการสำรวจข้อมูลการมีและการใช้เทคโนโลยีสารสนเทศและการสื่อสารของโรงแรมและเกสต์เฮาส์ พบว่า ร้อยละ 69.1 รายงานว่าไม่มีเครื่องคอมพิวเตอร์ ที่มีเครื่องคอมพิวเตอร์มีเพียงร้อยละ 30.9 และมีเครื่องคอมพิวเตอร์จำนวน 8,515 เครื่อง โดยมีเครื่องคอมพิวเตอร์ที่ใช้โดยบุคลากรของโรงแรมเป็นส่วนใหญ่ (ร้อยละ 87.6) และเปิดบริการให้เพื่อผู้เข้าพักใช้เพียงร้อยละ 12.4 สำหรับการใช้อินเทอร์เน็ต และการมีเว็บไซต์นั้นมีโรงแรมและเกสต์เฮาส์รายงานว่ามีการใช้ร้อยละ 60.7 และ 43.6 ตามลำดับ ส่วนธุรกิจบริการที่ดำเนินการบนเว็บไซต์นั้นจะเป็นการโฆษณา ร้อยละ 89.9 การติดต่อสำรองห้องพักร้อยละ 80.6 ส่วนการชำระเงินค่าบริการ จะมีเพียงเล็กน้อย คือร้อยละ 21.1 เท่านั้น

ตาราง 4 จำนวนและร้อยละของโรงแรมและเกสต์เฮาส์ จำแนกตามการมีและการใช้เทคโนโลยีสารสนเทศและการสื่อสาร เป็นรายภาค

การมีและการใช้เทคโนโลยีสารสนเทศและการสื่อสาร	ทั่วราชอาณาจักร	กรุงเทพมหานคร	ภาคกลาง	ภาคเหนือ	ภาคตะวันออกเฉียงเหนือ	ภาคใต้
<b>คอมพิวเตอร์</b>	<b>2,570</b>	<b>382</b>	<b>596</b>	<b>622</b>	<b>339</b>	<b>631</b>
	(100.0)	(100.0)	(100.0)	(100.0)	(100.0)	(100.0)
- ไม่มีคอมพิวเตอร์	1,777	213	453	458	243	410
	(69.1)	(55.8)	(75.9)	(73.5)	(71.6)	(64.9)
- มีคอมพิวเตอร์	793	169	143	164	96	221
	(30.9)	(44.2)	(24.1)	(26.5)	(28.4)	(35.1)
<b>จำนวนเครื่องคอมพิวเตอร์</b>	<b>8,515</b>	<b>4,668</b>	<b>991</b>	<b>899</b>	<b>414</b>	<b>1,543</b>
	(100.0)	(100.0)	(100.0)	(100.0)	(100.0)	(100.0)
- ใช้โดยบุคลากรของโรงแรม/ เกสต์เฮาส์	7,455	4,050	899	786	371	1,349
	(87.6)	(86.8)	(90.8)	(87.4)	(89.5)	(87.4)
- บริการผู้เข้าพักหรือบุคคล ภายนอกใช้	1,060	618	92	113	43	194
	(12.4)	(13.2)	(9.2)	(12.6)	(10.5)	(12.6)
<b>อินเทอร์เน็ต</b>						
- ไม่มีการใช้อินเทอร์เน็ต	312	37	77	63	59	76
	(39.3)	(21.9)	(53.8)	(38.4)	(61.6)	(34.4)
- มีการใช้อินเทอร์เน็ต	481	132	66	101	37	145
	(60.7)	(78.1)	(46.2)	(61.6)	(38.4)	(65.6)
<b>เว็บไซต์</b>						
- ไม่มีเว็บไซต์	447	63	96	102	75	111
	(56.4)	(37.3)	(67.1)	(62.2)	(78.0)	(50.2)
- มีเว็บไซต์	346	106	47	62	21	110
	(43.6)	(62.7)	(32.9)	(37.8)	(22.0)	(49.8)
<b>บริการที่มีบนเว็บไซต์</b>						
ข้อมูล/ข้อความโฆษณากิจการ - มี/ไม่มี	311/35	97/9	43/4	53/9	19/2	99/11
	(89.9)/(10.1)	(91.5)/(8.5)	(90.9)/(9.1)	(85.2)/(14.8)	(90.6)/(9.4)	(89.2)/(10.8)
การติดต่อสำรองห้องพัก - มี/ไม่มี	279/67	93/13	42/5	42/20	14/7	88/22
	(80.6)/(19.4)	(87.7)/(12.3)	(88.0)/(12.0)	(68.0)/(32.0)	(68.9)/(31.1)	(80.0)/(20.0)
การชำระเงินค่าห้องพัก/ ค่าสำรองห้องพัก - มี/ไม่มี	73/273	29/77	13/34	6/56	-/21	25/85
	(21.1)/(78.9)	(27.4)/(72.6)	(28.9)/(71.1)	(9.8)/(90.2)	-(100.0)	(23.4)/(76.6)

### 3.6 รายรับในการดำเนินงาน

รายรับจากการประกอบกิจการโรงแรมและเกสต์เฮาส์ทั่วประเทศในรอบปี 2544 มีมูลค่าประมาณ 47,740.5 ล้านบาท ในจำนวนนี้มากกว่าครึ่งหนึ่ง หรือประมาณ 29,666.1 ล้านบาท เป็นรายรับจากการดำเนินงานในกรุงเทพมหานคร รองลงมาร้อยละ 14.0 หรือประมาณ 6,699.8 ล้านบาท เป็นรายรับจากการในภาคใต้ จากภาคกลางและภาคเหนือมีรายรับใกล้เคียงกัน คือร้อยละ 10.9 และ 9.9 หรือประมาณ 5,191.5 และ 4,717.6 ล้านบาท ตามลำดับ ส่วนภาคตะวันออกเฉียงเหนือ มีรายรับน้อยที่สุด คือร้อยละ 3.1 ของรายรับทั้งสิ้น หรือประมาณ 1,465.5 ล้านบาท

ตาราง 5 รายรับจากการดำเนินการโรงแรมและเกสต์เฮาส์ จำแนกตามขนาดของกิจการและภาค

ภาค	รวม	ขนาดของกิจการ						
		ต่ำกว่า 60 ห้อง		60-149 ห้อง		150 ห้องขึ้นไป		
	จำนวนเงิน (ล้านบาท)	ร้อยละ	จำนวนเงิน (ล้านบาท)	ร้อยละ	จำนวนเงิน (ล้านบาท)	ร้อยละ	จำนวนเงิน (ล้านบาท)	ร้อยละ
ทั่วราชอาณาจักร	47,740.5	100.0	2,294.3	100.0	6,421.7	100.0	39,024.5	100.0
กรุงเทพมหานคร	29,666.1	62.1	316.2	13.8	886.0	13.8	28,463.9	72.9
ภาคกลาง	5,191.5	10.9	625.7	27.3	956.6	14.9	3,609.2	9.3
ภาคเหนือ	4,717.6	9.9	440.5	19.2	986.6	15.4	3,290.5	8.4
ภาคตะวันออกเฉียงเหนือ	1,465.5	3.1	222.4	9.7	781.1	12.1	462.0	1.2
ภาคใต้	6,699.8	14.0	689.5	30.0	2,811.4	43.8	3,198.9	8.2

### 3.7 ค่าใช้จ่ายในการดำเนินการ

ในด้านค่าใช้จ่ายในการดำเนินการโรงแรมและเกสต์เฮาส์ทั่วประเทศนั้น เมื่อพิจารณาสัดส่วนค่าใช้จ่ายต่อรายรับพบว่า กิจการขนาดกลาง (จำนวนห้องพัก 60 - 149 ห้อง) มีสัดส่วน ค่าใช้จ่ายต่อรายรับสูงกว่ากิจการขนาดเล็ก (จำนวนห้องพักต่ำกว่า 60 ห้อง) และขนาดใหญ่ (จำนวนห้องพัก 150 ห้องขึ้นไป)

เมื่อพิจารณาเป็นรายภาคพบว่า ในทุกภาคจะมีลักษณะเช่นเดียวกันกับทั่วประเทศ (กรุงเทพมหานคร ภาคกลาง ภาคเหนือ และภาคใต้ กิจการขนาดกลางมีสัดส่วนของค่าใช้จ่ายต่อรายรับสูงกว่ากิจการขนาดเล็กและขนาดใหญ่) ยกเว้นภาคตะวันออกเฉียงเหนือที่กิจการขนาดใหญ่มีสัดส่วนค่าใช้จ่ายต่อรายรับสูงกว่ากิจการขนาดกลางและขนาดเล็ก

ตาราง 6 ค่าใช้จ่ายในการดำเนินการโรงแรมและเกสต์เฮาส์ จำแนกตามขนาดของกิจการและภาค

ภาค	รวม		ขนาดของกิจการ									
			ต่ำกว่า 60 ห้อง			60-149 ห้อง			150 ห้องขึ้นไป			
	มูลค่า (ล้านบาท)	ร้อยละ	สัดส่วน ของ ค่าใช้จ่าย/ รายรับ	ค่าใช้จ่าย		สัดส่วน ของ ค่าใช้จ่าย/ รายรับ	ค่าใช้จ่าย		สัดส่วน ของ ค่าใช้จ่าย/ รายรับ	ค่าใช้จ่าย		สัดส่วน ของ ค่าใช้จ่าย/ รายรับ
				ค่าใช้จ่าย/ รายรับ	ร้อยละ		มูลค่า (ล้านบาท)	ร้อยละ		มูลค่า (ล้านบาท)	ร้อยละ	
ทั่วราชอาณาจักร	38,495.6	100.0	80.6	1,697.5	100.0	74.0	5,661.7	100.0	88.2	31,136.4	100.0	79.8
กรุงเทพมหานคร	24,068.6	62.5	81.1	253.3	14.9	80.1	1,048.6	18.5	118.4	22,766.7	73.1	80.0
ภาคกลาง	4,235.4	11.0	81.6	464.4	27.4	74.2	893.3	15.8	93.4	2,877.7	9.2	79.7
ภาคเหนือ	4,221.6	11.0	89.5	326.5	19.2	74.1	923.2	16.3	93.6	2,971.9	9.6	90.3
ภาคตะวันออกเฉียงเหนือ	1,213.0	3.1	82.8	153.9	9.1	69.2	660.7	11.7	84.6	398.4	1.3	86.2
ภาคใต้	4,757.0	12.4	71.0	499.4	29.4	72.4	2,135.9	37.7	76.0	2,121.7	6.8	66.3

### 3.8 การดำเนินการโรงแรมและเกสต์เฮาส์ ปี 2544 และปี 2542

เมื่อเปรียบเทียบจำนวนโรงแรมและเกสต์เฮาส์ปี 2544 และปี 2542 พบว่า จำนวนโรงแรมและเกสต์เฮาส์ทั่วประเทศในปี 2544 เพิ่มขึ้นจากปี 2542 จำนวน 30 แห่ง หรือร้อยละ 1.2 และจำนวนห้องพักเพิ่มขึ้นจากปี 2542 จำนวน 1,690 ห้อง หรือร้อยละ 0.9

จำนวนผู้เข้าพักในปี 2544 เพิ่มขึ้นจากปี 2542 จำนวน 4.1 ล้านคน หรือคิดเป็นร้อยละ 11.0 ในจำนวนนี้ พบว่า จำนวนผู้เข้าพักทั้งชาวไทยและชาวต่างประเทศเพิ่มขึ้นจากปี 2542 คิดเป็นร้อยละ 18.1 และ 4.2 ตามลำดับ

ในด้านการดำเนินการนั้น ในปี 2544 โรงแรมและเกสต์เฮาส์มีรายรับจากการดำเนินการเพิ่มขึ้นจากปี 2542 ร้อยละ 2.6 และค่าใช้จ่ายในการดำเนินการเพิ่มขึ้นร้อยละ 5.6 สำหรับในด้านการจ้างงานนั้น พบว่า จำนวนลูกจ้างลดลงร้อยละ 0.7 ในขณะที่ตัวกันอัตราค่าจ้างเงินเดือนของลูกจ้างเฉลี่ยต่อคนต่อเดือนกลับเพิ่มขึ้นร้อยละ 16.5 เมื่อเปรียบเทียบกับปี 2542

ตาราง 7 เปรียบเทียบข้อมูลที่สำคัญในการประกอบกิจการโรงแรมและเกสต์เฮาส์ พ.ศ. 2544 และ 2542

ข้อมูลที่สำคัญ	ปี 2542	ปี 2544	อัตราร้อยละ ของ การเปลี่ยนแปลง
จำนวน โรงแรมและเกสต์เฮาส์ (แห่ง)	2,540	2,570	1.2
จำนวนห้องพัก (ห้อง)	178,354	180,044	0.9
จำนวนผู้เข้าพัก (ล้านคน)	37.3	41.4	11.0
- ชาวไทย	18.2	21.5	18.1
- ชาวต่างประเทศ	19.1	19.9	4.2
จำนวนลูกจ้าง (คน)	113,785	112,962	-0.7
ค่าจ้างเงินเดือนของลูกจ้างเฉลี่ยต่อคนต่อเดือน (บาท)	7,785.3	9,067.5	16.5
รายรับในการดำเนินงาน (ล้านบาท)	46,510.3	47,740.5	2.6
ค่าใช้จ่ายในการดำเนินงาน (ล้านบาท)	36,455.4	38,495.6	5.6

ตารางสถิติ



## ตารางสถิติ ทั่วราชอาณาจักร

- ตาราง 1 จำนวนและร้อยละของโรงแรมและเกสต์เฮาส์ จำแนกตามขนาดของกิจการเป็นรายภาค
- ตาราง 2 จำนวนและร้อยละของห้องพัก จำแนกตามประเภทของห้องพักและขนาดของกิจการเป็นรายภาค
- ตาราง 3 จำนวนและร้อยละของห้องพัก จำแนกตามการมีเครื่องปรับอากาศ และขนาดของกิจการเป็นรายภาค
- ตาราง 4 จำนวนและร้อยละของโรงแรมและเกสต์เฮาส์ จำแนกตามรูปแบบการจัดตั้งตามกฎหมาย และขนาดของกิจการ เป็นรายภาค
- ตาราง 5 จำนวนและร้อยละของโรงแรมและเกสต์เฮาส์ จำแนกตามระยะเวลาในการดำเนินกิจการ และขนาดของกิจการเป็นรายภาค
- ตาราง 6 จำนวนและร้อยละของโรงแรมและเกสต์เฮาส์ จำแนกตามเงินทุนจดทะเบียน และขนาดของกิจการเป็นรายภาค
- ตาราง 7 จำนวนและร้อยละของผู้เข้าพักชาวไทย และชาวต่างประเทศ จำแนกตามขนาดของกิจการเป็นรายภาค
- ตาราง 8 จำนวนและร้อยละของผู้ปฏิบัติงาน จำแนกตามลักษณะการจ้างงาน เพศ และขนาดของกิจการ เป็นรายภาค
- ตาราง 9 จำนวนและร้อยละของลูกจ้างในโรงแรมและเกสต์เฮาส์ จำแนกตามระดับของลูกจ้าง เพศ และขนาดของกิจการ เป็นรายภาค
- ตาราง 10 จำนวนลูกจ้างและค่าจ้างเงินเดือนโดยเฉลี่ยต่อคนต่อเดือน จำแนกตามขนาดของกิจการ เป็นรายภาค
- ตาราง 11 จำนวนผู้ปฏิบัติงาน จำนวนห้องพักและจำนวนผู้ปฏิบัติงานเฉลี่ยต่อห้องพัก จำแนกตามขนาดของกิจการเป็นรายภาค
- ตาราง 12 จำนวนของโรงแรมและเกสต์เฮาส์ จำแนกตามการลงทุนจากต่างประเทศ และสัดส่วนของการถือหุ้น เป็นรายภาค
- ตาราง 13 จำนวนและร้อยละของโรงแรม/เกสต์เฮาส์ ที่มีเครื่องคอมพิวเตอร์และจำนวนเครื่องจำแนกตามวัตถุประสงค์ของการใช้ ขนาดของกิจการ และภาค
- ตาราง 14 จำนวนและร้อยละของโรงแรม/เกสต์เฮาส์ ที่มีการใช้อินเทอร์เน็ต และเว็บไซต์ ขนาดของกิจการ และภาค
- ตาราง 15 จำนวนและร้อยละของโรงแรม/เกสต์เฮาส์ ที่มีเว็บไซต์ จำแนกตามการบริการที่มีบนเว็บไซต์ ขนาดของกิจการ และภาค
- ตาราง 16 จำนวนและร้อยละของห้องประชุม/สัมมนา จำแนกตามขนาดความจุ(คน) และขนาดของกิจการเป็นรายภาค
- ตาราง 17 จำนวนและร้อยละของโรงแรมและเกสต์เฮาส์ที่มีการจัดประชุม/สัมมนา จำแนกตามจำนวนครั้งของการจัดประชุม/สัมมนา และขนาดของกิจการเป็นรายภาค
- ตาราง 18 จำนวนและร้อยละของผู้เข้าร่วมประชุม/สัมมนา ตามจำนวนครั้งของการจัดประชุม/สัมมนา จำแนกตามขนาดของกิจการเป็นรายภาค
- ตาราง 19 จำนวนและร้อยละของโรงแรมและเกสต์เฮาส์ที่ดำเนินธุรกิจบริการประเภทต่างๆ จำแนกตามลักษณะการดำเนินธุรกิจบริการ และขนาดของกิจการเป็นรายภาค
- ตาราง 20 จำนวนและร้อยละของโรงแรมและเกสต์เฮาส์ที่มีสิ่งอำนวยความสะดวกบริการ จำแนกตามประเภทของสิ่งอำนวยความสะดวก และขนาดของกิจการเป็นรายภาค
- ตาราง 21 จำนวนผู้ใช้บริการเฉลี่ยต่อวัน ของผู้ใช้บริการภัตตาคาร/ห้องอาหาร จำแนกตามขนาดของกิจการและภาค



- ตาราง 22 จำนวนผู้ให้บริการเฉลี่ยต่อวัน ของผู้ให้บริการสถานบันเทิง จำแนกตามขนาดของกิจการ และภาค
- ตาราง 23 จำนวนผู้ให้บริการเฉลี่ยต่อวัน ของผู้ให้บริการร้านขายของที่ระลึก จำแนกตามขนาดของ กิจการและภาค
- ตาราง 24 รายรับจากการดำเนินกิจการโรงแรมและเกสต์เฮาส์ จำแนกตามประเภทของรายรับและ ขนาดของกิจการ เป็นรายภาค
- ตาราง 25 ค่าใช้จ่ายในการดำเนินกิจการโรงแรมและเกสต์เฮาส์ จำแนกตามประเภทค่าใช้จ่ายและ ขนาดของกิจการเป็นรายภาค
- ตาราง 26 มูลค่าสินทรัพย์หมุนเวียนของโรงแรมและเกสต์เฮาส์ ณ วันที่ 31 ธันวาคม 2544 จำแนก ตามประเภทของสินทรัพย์ และขนาดของกิจการเป็นรายภาค
- ตาราง 27 มูลค่าหนี้สินของโรงแรมและเกสต์เฮาส์ ณ วันที่ 31 ธันวาคม 2544 จำแนกตามประเภท ของหนี้สินและขนาดของกิจการเป็นรายภาค
- ตาราง 28 มูลค่าทุนจดทะเบียน จำแนกตามเงินทุนจดทะเบียน ขนาดของกิจการ เป็นรายภาค
- ตาราง 29 มูลค่าตามบัญชีของสินทรัพย์ถาวร ณ วันที่ 31 ธันวาคม 2544 จำแนกตามขนาดของกิจการ เป็นรายภาค
- ตาราง 30 ค่าเสื่อมราคาสินทรัพย์ถาวรปี 2544 จำแนกตามขนาดของกิจการ เป็นรายภาค
- ตาราง 31 มูลค่าสินทรัพย์ถาวรที่เปลี่ยนแปลงในปี 2544 จำแนกตามขนาดของกิจการเป็นรายภาค

ตาราง 1 จำนวนและร้อยละของโรงแรมและเกสต์เฮาส์ จำแนกตามขนาดของกิจการเป็นรายภาค

TABLE 1 NUMBER AND PERCENTAGE OF HOTELS/GUEST HOUSES BY SIZE OF ESTABLISHMENT AND REGION

ภาคและขนาดของกิจการ	จำนวน Number	ร้อยละ %	Region and size of establishment
<b>ทั่วราชอาณาจักร</b>	<b>2,570</b>	<b>100.0</b>	<b>Whole Kingdom</b>
ต่ำกว่า 60 ห้อง	1,736	67.5	Less than 60 rooms
60 - 149 ห้อง	531	20.7	60 - 149 rooms
150 ห้องขึ้นไป	303	11.8	150 rooms or more
<b>กรุงเทพมหานคร</b>	<b>382</b>	<b>100.0</b>	<b>Bangkok</b>
ต่ำกว่า 60 ห้อง	155	40.6	Less than 60 rooms
60 - 149 ห้อง	90	23.6	60 - 149 rooms
150 ห้องขึ้นไป	137	35.8	150 rooms or more
<b>ภาคกลาง</b>	<b>596</b>	<b>100.0</b>	<b>Central Region</b>
ต่ำกว่า 60 ห้อง	420	70.5	Less than 60 rooms
60 - 149 ห้อง	127	21.3	60 - 149 rooms
150 ห้องขึ้นไป	49	8.2	150 rooms or more
<b>ภาคเหนือ</b>	<b>622</b>	<b>100.0</b>	<b>Northern Region</b>
ต่ำกว่า 60 ห้อง	505	81.2	Less than 60 rooms
60 - 149 ห้อง	81	13.0	60 - 149 rooms
150 ห้องขึ้นไป	36	5.8	150 rooms or more
<b>ภาคตะวันออกเฉียงเหนือ</b>	<b>339</b>	<b>100.0</b>	<b>Northeastern Region</b>
ต่ำกว่า 60 ห้อง	240	70.8	Less than 60 rooms
60 - 149 ห้อง	79	23.3	60 - 149 rooms
150 ห้องขึ้นไป	20	5.9	150 rooms or more
<b>ภาคใต้</b>	<b>631</b>	<b>100.0</b>	<b>Southern Region</b>
ต่ำกว่า 60 ห้อง	416	65.9	Less than 60 rooms
60 - 149 ห้อง	154	24.4	60 - 149 rooms
150 ห้องขึ้นไป	61	9.7	150 rooms or more

ที่มา : รายงานการสำรวจการประกอบกิจการโรงแรมและเกสต์เฮาส์ พ.ศ.2545 สำนักงานสถิติแห่งชาติ กระทรวงเทคโนโลยีสารสนเทศและการสื่อสาร

Source : Report of the 2002 Hotels and Guest Houses, National Statistical Office, Ministry of Information and Communication Technology.

ตาราง 2 จำนวนและร้อยละของห้องพัก จำแนกตามประเภทของห้องพักและขนาดของกิจการเป็นรายภาค

TABLE 2 NUMBER AND PERCENTAGE OF ROOMS BY TYPE OF ROOM, SIZE OF ESTABLISHMENT AND REGION

ภาคและ ขนาดของกิจการ	รวม		ห้องชุด		ห้องสามัญ		Region and size of establishment
	Total		Suite room		Common room		
	จำนวน Number	ร้อยละ %	จำนวน Number	ร้อยละ %	จำนวน Number	ร้อยละ %	
<b>ทั่วประเทศ</b>	<b>180,044</b>	<b>100.0</b>	<b>7,523</b>	<b>4.2</b>	<b>172,521</b>	<b>95.8</b>	<b>Whole Kingdom</b>
ต่ำกว่า 60 ห้อง	44,588	100.0	467	1.0	44,121	99.0	Less than 60 rooms
60 - 149 ห้อง	49,382	100.0	1,431	2.9	47,951	97.1	60 - 149 rooms
150 ห้องขึ้นไป	86,074	100.0	5,625	6.5	80,449	93.5	150 rooms or more
<b>กรุงเทพมหานคร</b>	<b>59,913</b>	<b>100.0</b>	<b>3,654</b>	<b>6.1</b>	<b>56,259</b>	<b>93.9</b>	<b>Bangkok</b>
ต่ำกว่า 60 ห้อง	4,914	100.0	-	-	4,914	100.0	Less than 60 rooms
60 - 149 ห้อง	8,426	100.0	64	0.8	8,362	99.2	60 - 149 rooms
150 ห้องขึ้นไป	46,573	100.0	3,590	7.7	42,983	92.3	150 rooms or more
<b>ภาคกลาง</b>	<b>35,376</b>	<b>100.0</b>	<b>1,316</b>	<b>3.7</b>	<b>34,060</b>	<b>96.3</b>	<b>Central Region</b>
ต่ำกว่า 60 ห้อง	11,830	100.0	235	2.0	11,595	98.0	Less than 60 rooms
60 - 149 ห้อง	11,175	100.0	245	2.2	10,930	97.8	60 - 149 rooms
150 ห้องขึ้นไป	12,371	100.0	836	6.8	11,535	93.2	150 rooms or more
<b>ภาคเหนือ</b>	<b>27,856</b>	<b>100.0</b>	<b>665</b>	<b>2.4</b>	<b>27,191</b>	<b>97.6</b>	<b>Northern Region</b>
ต่ำกว่า 60 ห้อง	10,830	100.0	78	0.7	10,752	99.3	Less than 60 rooms
60 - 149 ห้อง	7,553	100.0	241	3.2	7,312	96.8	60 - 149 rooms
150 ห้องขึ้นไป	9,473	100.0	346	3.7	9,127	96.3	150 rooms or more
<b>ภาคตะวันออกเฉียงเหนือ</b>	<b>17,812</b>	<b>100.0</b>	<b>758</b>	<b>4.3</b>	<b>17,054</b>	<b>95.7</b>	<b>Northeastern Region</b>
ต่ำกว่า 60 ห้อง	6,000	100.0	84	1.4	5,916	98.6	Less than 60 rooms
60 - 149 ห้อง	7,512	100.0	281	3.7	7,231	96.3	60 - 149 rooms
150 ห้องขึ้นไป	4,300	100.0	393	9.1	3,907	90.9	150 rooms or more
<b>ภาคใต้</b>	<b>39,087</b>	<b>100.0</b>	<b>1,130</b>	<b>2.9</b>	<b>37,957</b>	<b>97.1</b>	<b>Southern Region</b>
ต่ำกว่า 60 ห้อง	11,014	100.0	70	0.6	10,944	99.4	Less than 60 rooms
60 - 149 ห้อง	14,716	100.0	600	4.1	14,116	95.9	60 - 149 rooms
150 ห้องขึ้นไป	13,357	100.0	460	3.4	12,897	96.6	150 rooms or more

ที่มา : รายงานการสำรวจการประกอบกิจการ โรงแรมและเกสต์เฮาส์ พ.ศ.2545 สำนักงานสถิติแห่งชาติ กระทรวงเทคโนโลยีสารสนเทศและการสื่อสาร

Source : Report of the 2002 Hotels and Guest Houses, National Statistical Office, Ministry of Information and Communication Technology.

ตาราง 3 จำนวนและร้อยละของห้องพัก จำแนกตามการมีเครื่องปรับอากาศ และขนาดของกิจการเป็นรายภาค

TABLE 3 NUMBER AND PERCENTAGE OF ROOMS BY AIR CONDITIONING, SIZE OF ESTABLISHMENT AND REGION

ภาคและขนาดของกิจการ	รวม		ห้องที่มีเครื่องปรับอากาศ		ห้องที่ไม่มีเครื่องปรับอากาศ		Region and size of establishment
	Total		Air-conditioned room		Room without air conditioning		
	จำนวน	ร้อยละ	จำนวน	ร้อยละ	จำนวน	ร้อยละ	
	Number	%	Number	%	Number	%	
<b>ทั่วประเทศ</b>	<b>180,044</b>	<b>100.0</b>	<b>146,839</b>	<b>81.6</b>	<b>33,205</b>	<b>18.4</b>	<b>Whole Kingdom</b>
ต่ำกว่า 60 ห้อง	44,588	100.0	22,144	49.7	22,444	50.3	Less than 60 rooms
60 - 149 ห้อง	49,382	100.0	39,887	80.8	9,495	19.2	60 - 149 rooms
150 ห้องขึ้นไป	86,074	100.0	84,808	98.5	1,266	1.5	150 rooms or more
<b>กรุงเทพมหานคร</b>	<b>59,913</b>	<b>100.0</b>	<b>56,245</b>	<b>93.9</b>	<b>3,668</b>	<b>6.1</b>	<b>Bangkok</b>
ต่ำกว่า 60 ห้อง	4,914	100.0	2,981	60.7	1,933	39.3	Less than 60 rooms
60 - 149 ห้อง	8,426	100.0	6,803	80.7	1,623	19.3	60 - 149 rooms
150 ห้องขึ้นไป	46,573	100.0	46,461	99.8	112	0.2	150 rooms or more
<b>ภาคกลาง</b>	<b>35,376</b>	<b>100.0</b>	<b>28,488</b>	<b>80.5</b>	<b>6,888</b>	<b>19.5</b>	<b>Central Region</b>
ต่ำกว่า 60 ห้อง	11,830	100.0	7,247	61.3	4,583	38.7	Less than 60 rooms
60 - 149 ห้อง	11,175	100.0	9,115	81.6	2,060	18.4	60 - 149 rooms
150 ห้องขึ้นไป	12,371	100.0	12,126	98.0	245	2.0	150 rooms or more
<b>ภาคเหนือ</b>	<b>27,856</b>	<b>100.0</b>	<b>20,385</b>	<b>73.2</b>	<b>7,471</b>	<b>26.8</b>	<b>Northern Region</b>
ต่ำกว่า 60 ห้อง	10,830	100.0	4,694	43.3	6,136	56.7	Less than 60 rooms
60 - 149 ห้อง	7,553	100.0	6,358	84.2	1,195	15.8	60 - 149 rooms
150 ห้องขึ้นไป	9,473	100.0	9,333	98.5	140	1.5	150 rooms or more
<b>ภาคตะวันออกเฉียงเหนือ</b>	<b>17,812</b>	<b>100.0</b>	<b>12,733</b>	<b>71.5</b>	<b>5,079</b>	<b>28.5</b>	<b>Northeastern Region</b>
ต่ำกว่า 60 ห้อง	6,000	100.0	2,632	43.9	3,368	56.1	Less than 60 rooms
60 - 149 ห้อง	7,512	100.0	6,015	80.1	1,497	19.9	60 - 149 rooms
150 ห้องขึ้นไป	4,300	100.0	4,086	95.0	214	5.0	150 rooms or more
<b>ภาคใต้</b>	<b>39,087</b>	<b>100.0</b>	<b>28,988</b>	<b>74.2</b>	<b>10,099</b>	<b>25.8</b>	<b>Southern Region</b>
ต่ำกว่า 60 ห้อง	11,014	100.0	4,590	41.7	6,424	58.3	Less than 60 rooms
60 - 149 ห้อง	14,716	100.0	11,596	78.8	3,120	21.2	60 - 149 rooms
150 ห้องขึ้นไป	13,357	100.0	12,802	95.8	555	4.2	150 rooms or more

ที่มา : รายงานการสำรวจการประกอบกิจการ โรงแรมและเกสต์เฮาส์ พ.ศ.2545 สำนักงานสถิติแห่งชาติ กระทรวงเทคโนโลยีสารสนเทศและการสื่อสาร

Source : Report of the 2002 Hotels and Guest Houses, National Statistical Office, Ministry of Information and Communication Technology.

ตาราง 4 จำนวนและร้อยละของโรงแรมและเกสต์เฮาส์ จำแนกตามรูปแบบการจัดตั้งตามกฎหมาย และขนาดของกิจการ เป็นรายภาค

TABLE 4 NUMBER AND PERCENTAGE OF HOTELS/GUEST HOUSES BY FROM OF LEGAL ORGANIZATION, SIZE OF ESTABLISHMENT AND REGION

ภาคและ ขนาดของกิจการ	รวม		ส่วนบุคคลหรือห้างหุ้นส่วน ที่ไม่ได้เป็นนิติบุคคล		ห้างหุ้นส่วนสามัญนิติบุคคล		บริษัทจำกัด/บริษัทจำกัด (มหาชน)		Region and size of establishment
	Total		Individual proprietor		Juristic partnership		Company limited , Public company limited		
	จำนวน	ร้อยละ	จำนวน	ร้อยละ	จำนวน	ร้อยละ	จำนวน	ร้อยละ	
	Number	%	Number	%	Number	%	Number	%	
<b>ทั่วราชอาณาจักร</b>	<b>2,570</b>	<b>100.0</b>	<b>1,405</b>	<b>54.6</b>	<b>384</b>	<b>15.0</b>	<b>781</b>	<b>30.4</b>	<b>Whole Kingdom</b>
ต่ำกว่า 60 ห้อง	1,736	100.0	1,318	75.9	204	11.8	214	12.3	Less than 60 rooms
60 - 149 ห้อง	531	100.0	87	16.4	133	25.0	311	58.6	60 - 149 rooms
150 ห้องขึ้นไป	303	100.0	-	-	47	15.5	256	84.5	150 rooms or more
<b>กรุงเทพมหานคร</b>	<b>382</b>	<b>100.0</b>	<b>69</b>	<b>18.1</b>	<b>43</b>	<b>11.3</b>	<b>270</b>	<b>70.6</b>	<b>Bangkok</b>
ต่ำกว่า 60 ห้อง	155	100.0	64	41.3	17	11.0	74	47.7	Less than 60 rooms
60 - 149 ห้อง	90	100.0	5	5.6	11	12.2	74	82.2	60 - 149 rooms
150 ห้องขึ้นไป	137	100.0	-	-	15	10.9	122	89.1	150 rooms or more
<b>ภาคกลาง</b>	<b>596</b>	<b>100.0</b>	<b>326</b>	<b>54.6</b>	<b>118</b>	<b>19.9</b>	<b>152</b>	<b>25.5</b>	<b>Central Region</b>
ต่ำกว่า 60 ห้อง	420	100.0	301	71.7	61	14.5	58	13.8	Less than 60 rooms
60 - 149 ห้อง	127	100.0	25	19.7	46	36.2	56	44.1	60 - 149 rooms
150 ห้องขึ้นไป	49	100.0	-	-	11	22.4	38	77.6	150 rooms or more
<b>ภาคเหนือ</b>	<b>622</b>	<b>100.0</b>	<b>443</b>	<b>71.2</b>	<b>74</b>	<b>11.9</b>	<b>105</b>	<b>16.9</b>	<b>Northern Region</b>
ต่ำกว่า 60 ห้อง	505	100.0	432	85.5	48	9.5	25	5.0	Less than 60 rooms
60 - 149 ห้อง	81	100.0	11	13.6	20	24.7	50	61.7	60 - 149 rooms
150 ห้องขึ้นไป	36	100.0	-	-	6	16.7	30	83.3	150 rooms or more
<b>ภาคตะวันออกเฉียงเหนือ</b>	<b>339</b>	<b>100.0</b>	<b>217</b>	<b>64.0</b>	<b>51</b>	<b>15.1</b>	<b>71</b>	<b>20.9</b>	<b>Northeastern Region</b>
ต่ำกว่า 60 ห้อง	240	100.0	196	81.7	32	13.3	12	5.0	Less than 60 rooms
60 - 149 ห้อง	79	100.0	21	26.6	17	21.5	41	51.9	60 - 149 rooms
150 ห้องขึ้นไป	20	100.0	-	-	2	10.0	18	90.0	150 rooms or more
<b>ภาคใต้</b>	<b>631</b>	<b>100.0</b>	<b>350</b>	<b>55.5</b>	<b>98</b>	<b>15.5</b>	<b>183</b>	<b>29.0</b>	<b>Southern Region</b>
ต่ำกว่า 60 ห้อง	416	100.0	325	78.1	46	11.1	45	10.8	Less than 60 rooms
60 - 149 ห้อง	154	100.0	25	16.3	39	25.3	90	58.4	60 - 149 rooms
150 ห้องขึ้นไป	61	100.0	-	-	13	21.3	48	78.7	150 rooms or more

ที่มา : รายงานการสำรวจการประกอบกิจการ โรงแรมและเกสต์เฮาส์ พ.ศ.2545 สำนักงานสถิติแห่งชาติ กระทรวงเทคโนโลยีสารสนเทศและการสื่อสาร

Source : Report of the 2002 Hotels and Guest Houses, National Statistical Office, Ministry of Information and Communication Technology.

ตาราง 5 จำนวนและร้อยละของโรงแรมและเกสต์เฮาส์ จำแนกตามระยะเวลาในการดำเนินการ และขนาดของกิจการเป็นรายภาค

TABLE 5 NUMBER AND PERCENTAGE OF HOTELS/GUEST HOUSES BY PERIOD OF OPERATION, SIZE OF ESTABLISHMENT AND REGION

ภาคและ ขนาดของกิจการ	รวม		ระยะเวลาในการดำเนินการ (ปี) Period of Operation (Years)								Region and size of establishment
	Total		< 5		5 - 9		10 - 19		≥ 20		
	จำนวน Number	ร้อยละ %	จำนวน Number	ร้อยละ %	จำนวน Number	ร้อยละ %	จำนวน Number	ร้อยละ %	จำนวน Number	ร้อยละ %	
<b>ทั่วราชอาณาจักร</b>	<b>2,570</b>	<b>100.0</b>	<b>144</b>	<b>5.6</b>	<b>313</b>	<b>12.2</b>	<b>1,085</b>	<b>42.2</b>	<b>1,028</b>	<b>40.0</b>	<b>Whole Kingdom</b>
ต่ำกว่า 60 ห้อง	1,736	100.0	114	6.6	211	12.2	702	40.4	709	40.8	Less than 60 rooms
60 - 149 ห้อง	531	100.0	17	3.2	72	13.6	227	42.7	215	40.5	60 - 149 rooms
150 ห้องขึ้นไป	303	100.0	13	4.3	30	9.9	156	51.5	104	34.3	150 rooms or more
<b>กรุงเทพมหานคร</b>	<b>382</b>	<b>100.0</b>	<b>21</b>	<b>5.5</b>	<b>29</b>	<b>7.6</b>	<b>153</b>	<b>40.0</b>	<b>179</b>	<b>46.9</b>	<b>Bangkok</b>
ต่ำกว่า 60 ห้อง	155	100.0	15	9.7	12	7.7	64	41.3	64	41.3	Less than 60 rooms
60 - 149 ห้อง	90	100.0	3	3.3	5	5.6	26	28.9	56	62.2	60 - 149 rooms
150 ห้องขึ้นไป	137	100.0	3	2.2	12	8.8	63	46.0	59	43.0	150 rooms or more
<b>ภาคกลาง</b>	<b>596</b>	<b>100.0</b>	<b>25</b>	<b>4.2</b>	<b>68</b>	<b>11.4</b>	<b>254</b>	<b>42.6</b>	<b>249</b>	<b>41.8</b>	<b>Central Region</b>
ต่ำกว่า 60 ห้อง	420	100.0	16	3.8	52	12.4	171	40.7	181	43.1	Less than 60 rooms
60 - 149 ห้อง	127	100.0	3	2.4	11	8.6	56	44.1	57	44.9	60 - 149 rooms
150 ห้องขึ้นไป	49	100.0	6	12.2	5	10.2	27	55.1	11	22.5	150 rooms or more
<b>ภาคเหนือ</b>	<b>622</b>	<b>100.0</b>	<b>56</b>	<b>9.0</b>	<b>89</b>	<b>14.3</b>	<b>280</b>	<b>45.0</b>	<b>197</b>	<b>31.7</b>	<b>Northern Region</b>
ต่ำกว่า 60 ห้อง	505	100.0	51	10.1	73	14.4	221	43.8	160	31.7	Less than 60 rooms
60 - 149 ห้อง	81	100.0	3	3.7	12	14.8	39	48.2	27	33.3	60 - 149 rooms
150 ห้องขึ้นไป	36	100.0	2	5.5	4	11.1	20	55.6	10	27.8	150 rooms or more
<b>ภาคตะวันออกเฉียงเหนือ</b>	<b>339</b>	<b>100.0</b>	<b>18</b>	<b>5.3</b>	<b>64</b>	<b>18.9</b>	<b>86</b>	<b>25.4</b>	<b>171</b>	<b>50.4</b>	<b>Northeastern Region</b>
ต่ำกว่า 60 ห้อง	240	100.0	14	5.8	37	15.4	57	23.8	132	55.0	Less than 60 rooms
60 - 149 ห้อง	79	100.0	4	5.1	22	27.8	21	26.6	32	40.5	60 - 149 rooms
150 ห้องขึ้นไป	20	100.0	-	-	5	25.0	8	40.0	7	35.0	150 rooms or more
<b>ภาคใต้</b>	<b>631</b>	<b>100.0</b>	<b>24</b>	<b>3.8</b>	<b>63</b>	<b>9.9</b>	<b>312</b>	<b>49.5</b>	<b>232</b>	<b>36.8</b>	<b>Southern Region</b>
ต่ำกว่า 60 ห้อง	416	100.0	18	4.3	37	8.9	189	45.4	172	41.4	Less than 60 rooms
60 - 149 ห้อง	154	100.0	4	2.6	22	14.3	85	55.2	43	27.9	60 - 149 rooms
150 ห้องขึ้นไป	61	100.0	2	3.3	4	6.5	38	62.3	17	27.9	150 rooms or more

ที่มา : รายงานการสำรวจการประกอบกิจการโรงแรมและเกสต์เฮาส์ พ.ศ.2545 สำนักงานสถิติแห่งชาติ กระทรวงเทคโนโลยีสารสนเทศและการสื่อสาร

Source : Report of the 2002 Hotels and Guest Houses, National Statistical Office, Ministry of Information and Communication Technology.



ตาราง 6 จำนวนและร้อยละของโรงแรมและเกสต์เฮาส์ จำแนกตามเงินทุนจดทะเบียน และขนาดของกิจการเป็นรายภาค

TABLE 6 NUMBER AND PERCENTAGE OF HOTELS/GUEST HOUSES BY VALUE OF REGISTERED CAPITAL, SIZE OF ESTABLISHMENT AND REGION

ภาคและ ขนาดของกิจการ	รวม		เงินทุนจดทะเบียน (ล้านบาท) Value of registered capital (Million Baht)														Region and size of establishment
	Total		< 1		1 - 9		10 - 49		50 - 99		100 - 199		200 - 499		≥ 500		
	จำนวน Number	ร้อยละ %	จำนวน Number	ร้อยละ %	จำนวน Number	ร้อยละ %	จำนวน Number	ร้อยละ %	จำนวน Number	ร้อยละ %	จำนวน Number	ร้อยละ %	จำนวน Number	ร้อยละ %	จำนวน Number	ร้อยละ %	
<b>ทั่วประเทศ</b>	<b>1,166</b>	<b>100.0</b>	<b>123</b>	<b>10.5</b>	<b>545</b>	<b>46.7</b>	<b>256</b>	<b>22.0</b>	<b>85</b>	<b>7.3</b>	<b>72</b>	<b>6.2</b>	<b>47</b>	<b>4.0</b>	<b>38</b>	<b>3.3</b>	<b>Whole Kingdom</b>
ต่ำกว่า 60 ห้อง	418	100.0	93	22.3	275	65.8	45	10.8	3	0.7	-	-	1	0.2	1	0.2	Less than 60 rooms
60 - 149 ห้อง	445	100.0	22	5.0	231	51.9	133	29.9	35	7.9	16	3.6	6	1.3	2	0.4	60 - 149 rooms
150 ห้องขึ้นไป	303	100.0	8	2.6	39	12.9	78	25.7	47	15.5	56	18.5	40	13.2	35	11.6	150 rooms or more
<b>กรุงเทพมหานคร</b>	<b>313</b>	<b>100.0</b>	<b>34</b>	<b>10.9</b>	<b>112</b>	<b>35.8</b>	<b>58</b>	<b>18.5</b>	<b>32</b>	<b>10.2</b>	<b>15</b>	<b>4.8</b>	<b>29</b>	<b>9.3</b>	<b>33</b>	<b>10.5</b>	<b>Bangkok</b>
ต่ำกว่า 60 ห้อง	91	100.0	27	29.7	50	54.9	14	15.4	-	-	-	-	-	-	-	-	Less than 60 rooms
60 - 149 ห้อง	85	100.0	2	2.4	53	62.4	22	25.8	8	9.4	-	-	-	-	-	-	60 - 149 rooms
150 ห้องขึ้นไป	137	100.0	5	3.6	9	6.6	22	16.1	24	17.5	15	11.0	29	21.2	33	24.0	150 rooms or more
<b>ภาคกลาง</b>	<b>270</b>	<b>100.0</b>	<b>34</b>	<b>12.6</b>	<b>137</b>	<b>50.7</b>	<b>69</b>	<b>25.6</b>	<b>10</b>	<b>3.7</b>	<b>16</b>	<b>5.9</b>	<b>3</b>	<b>1.1</b>	<b>1</b>	<b>0.4</b>	<b>Central Region</b>
ต่ำกว่า 60 ห้อง	119	100.0	25	21.0	78	65.6	12	10.1	2	1.7	-	-	1	0.8	1	0.8	Less than 60 rooms
60 - 149 ห้อง	102	100.0	6	5.9	54	52.9	38	37.3	4	3.9	-	-	-	-	-	-	60 - 149 rooms
150 ห้องขึ้นไป	49	100.0	3	6.1	5	10.2	19	38.7	4	8.2	16	32.7	2	4.1	-	-	150 rooms or more
<b>ภาคเหนือ</b>	<b>179</b>	<b>100.0</b>	<b>22</b>	<b>12.3</b>	<b>76</b>	<b>42.5</b>	<b>36</b>	<b>20.1</b>	<b>19</b>	<b>10.6</b>	<b>18</b>	<b>10.1</b>	<b>5</b>	<b>2.8</b>	<b>3</b>	<b>1.6</b>	<b>Northern Region</b>
ต่ำกว่า 60 ห้อง	73	100.0	18	24.7	48	65.7	6	8.2	1	1.4	-	-	-	-	-	-	Less than 60 rooms
60 - 149 ห้อง	70	100.0	4	5.7	27	38.6	22	31.4	7	10.0	7	10.0	1	1.4	2	2.9	60 - 149 rooms
150 ห้องขึ้นไป	36	100.0	-	-	1	2.8	8	22.1	11	30.6	11	30.6	4	11.1	1	2.8	150 rooms or more
<b>ภาคตะวันออกเฉียงเหนือ</b>	<b>122</b>	<b>100.0</b>	<b>15</b>	<b>12.3</b>	<b>67</b>	<b>54.9</b>	<b>18</b>	<b>14.8</b>	<b>10</b>	<b>8.2</b>	<b>6</b>	<b>4.9</b>	<b>5</b>	<b>4.1</b>	<b>1</b>	<b>0.8</b>	<b>Northeastern Region</b>
ต่ำกว่า 60 ห้อง	44	100.0	11	25.0	28	63.6	5	11.4	-	-	-	-	-	-	-	-	Less than 60 rooms
60 - 149 ห้อง	58	100.0	4	6.9	30	51.7	11	19.0	7	12.1	4	6.9	2	3.4	-	-	60 - 149 rooms
150 ห้องขึ้นไป	20	100.0	-	-	9	45.0	2	10.0	3	15.0	2	10.0	3	15.0	1	5.0	150 rooms or more
<b>ภาคใต้</b>	<b>282</b>	<b>100.0</b>	<b>18</b>	<b>6.4</b>	<b>153</b>	<b>54.3</b>	<b>75</b>	<b>26.6</b>	<b>14</b>	<b>4.9</b>	<b>17</b>	<b>6.0</b>	<b>5</b>	<b>1.8</b>	<b>-</b>	<b>-</b>	<b>Southern Region</b>
ต่ำกว่า 60 ห้อง	91	100.0	12	13.2	71	78.0	8	8.8	-	-	-	-	-	-	-	-	Less than 60 rooms
60 - 149 ห้อง	130	100.0	6	4.6	67	51.5	40	30.8	9	7.0	5	3.8	3	2.3	-	-	60 - 149 rooms
150 ห้องขึ้นไป	61	100.0	-	-	15	24.6	27	44.3	5	8.2	12	19.6	2	3.3	-	-	150 rooms or more

ที่มา : รายงานการสำรวจการประกอบกิจการโรงแรมและเกสต์เฮาส์ พ.ศ.2545 สำนักงานสถิติแห่งชาติ กระทรวงเทคโนโลยีสารสนเทศและการสื่อสาร

Source : Report of the 2002 Hotels and Guest Houses, National Statistical Office, Ministry of Information and Communication Technology.

ตาราง 7 จำนวนและร้อยละของผู้เข้าพักชาวไทย และชาวต่างประเทศ จำแนกตามขนาดของกิจการเป็นรายภาค

TABLE 7 NUMBER AND PERCENTAGE OF GUEST BY NATIONALITY, SIZE OF ESTABLISHMENT AND REGION

ภาคและ ขนาดของกิจการ	รวม		ชาวไทย Thai						ชาวต่างประเทศ		Region and size of establishment
	Total		รวม		คนในพื้นที่		คนนอกพื้นที่		Foreigner		
	Total		Local		Non Local						
	จำนวน	ร้อยละ	จำนวน	ร้อยละ	จำนวน	ร้อยละ	จำนวน	ร้อยละ	จำนวน	ร้อยละ	
Number	%	Number	%	Number	%	Number	%	Number	%		
<b>ทั่วราชอาณาจักร</b>	<b>41,350,328</b>	<b>100.0</b>	<b>21,486,084</b>	<b>52.0</b>	<b>8,052,996</b>	<b>37.5</b>	<b>13,433,088</b>	<b>62.5</b>	<b>19,864,244</b>	<b>48.0</b>	<b>Whole Kingdom</b>
ต่ำกว่า 60 ห้อง	8,461,235	100.0	6,794,940	80.3	2,980,505	43.9	3,814,435	56.1	1,666,295	19.7	Less than 60 rooms
60 - 149 ห้อง	11,588,701	100.0	7,651,437	66.0	2,152,673	28.1	5,498,764	71.9	3,937,264	34.0	60 - 149 rooms
150 ห้องขึ้นไป	21,300,392	100.0	7,039,707	33.0	2,919,818	41.5	4,119,889	58.5	14,260,685	67.0	150 rooms or more
<b>กรุงเทพมหานคร</b>	<b>14,855,647</b>	<b>100.0</b>	<b>4,579,228</b>	<b>30.8</b>	<b>2,943,539</b>	<b>64.3</b>	<b>1,635,689</b>	<b>35.7</b>	<b>10,276,419</b>	<b>69.2</b>	<b>Bangkok</b>
ต่ำกว่า 60 ห้อง	1,179,522	100.0	765,668	64.9	601,181	78.5	164,487	21.5	413,854	35.1	Less than 60 rooms
60 - 149 ห้อง	1,520,043	100.0	1,039,880	68.4	548,877	52.8	491,003	47.2	480,163	31.6	60 - 149 rooms
150 ห้องขึ้นไป	12,156,082	100.0	2,773,680	22.8	1,793,481	64.7	980,199	35.3	9,382,402	77.2	150 rooms or more
<b>ภาคกลาง</b>	<b>8,144,119</b>	<b>100.0</b>	<b>4,709,667</b>	<b>57.8</b>	<b>1,272,683</b>	<b>27.0</b>	<b>3,436,984</b>	<b>73.0</b>	<b>3,434,452</b>	<b>42.2</b>	<b>Central Region</b>
ต่ำกว่า 60 ห้อง	1,986,740	100.0	1,837,078	92.5	690,944	37.6	1,146,134	62.4	149,662	7.5	Less than 60 rooms
60 - 149 ห้อง	2,248,364	100.0	1,445,624	64.3	370,635	25.6	1,074,989	74.4	802,740	35.7	60 - 149 rooms
150 ห้องขึ้นไป	3,909,015	100.0	1,426,965	36.5	211,104	14.8	1,215,861	85.2	2,482,050	63.5	150 rooms or more
<b>ภาคเหนือ</b>	<b>6,262,051</b>	<b>100.0</b>	<b>4,252,965</b>	<b>67.9</b>	<b>1,147,100</b>	<b>27.0</b>	<b>3,105,865</b>	<b>73.0</b>	<b>2,009,086</b>	<b>32.1</b>	<b>Northern Region</b>
ต่ำกว่า 60 ห้อง	2,345,161	100.0	1,752,499	74.7	677,179	38.6	1,075,320	61.4	592,662	25.3	Less than 60 rooms
60 - 149 ห้อง	1,810,413	100.0	1,493,383	82.5	238,856	16.0	1,254,527	84.0	317,030	17.5	60 - 149 rooms
150 ห้องขึ้นไป	2,106,477	100.0	1,007,083	47.8	231,065	22.9	776,018	77.1	1,099,394	52.2	150 rooms or more
<b>ภาคตะวันออกเฉียงเหนือ</b>	<b>4,111,964</b>	<b>100.0</b>	<b>3,842,014</b>	<b>93.4</b>	<b>1,303,192</b>	<b>33.9</b>	<b>2,538,822</b>	<b>66.1</b>	<b>269,950</b>	<b>6.6</b>	<b>Northeastern Region</b>
ต่ำกว่า 60 ห้อง	1,212,363	100.0	1,168,236	96.4	518,566	44.4	649,670	55.6	44,127	3.6	Less than 60 rooms
60 - 149 ห้อง	1,864,144	100.0	1,709,828	91.7	367,713	21.5	1,342,115	78.5	154,316	8.3	60 - 149 rooms
150 ห้องขึ้นไป	1,035,457	100.0	963,950	93.1	416,913	43.3	547,037	56.7	71,507	6.9	150 rooms or more
<b>ภาคใต้</b>	<b>7,976,547</b>	<b>100.0</b>	<b>4,102,210</b>	<b>51.4</b>	<b>1,386,482</b>	<b>33.8</b>	<b>2,715,728</b>	<b>66.2</b>	<b>3,874,337</b>	<b>48.6</b>	<b>Southern Region</b>
ต่ำกว่า 60 ห้อง	1,737,449	100.0	1,271,459	73.2	492,635	38.7	778,824	61.3	465,990	26.8	Less than 60 rooms
60 - 149 ห้อง	4,145,737	100.0	1,962,722	47.3	626,592	31.9	1,336,130	68.1	2,183,015	52.7	60 - 149 rooms
150 ห้องขึ้นไป	2,093,361	100.0	868,029	41.5	267,255	30.8	600,774	69.2	1,225,332	58.5	150 rooms or more

ที่มา : รายงานการสำรวจการประกอบกิจการโรงแรมและเกสต์เฮาส์ พ.ศ.2545 สำนักงานสถิติแห่งชาติ กระทรวงเทคโนโลยีสารสนเทศและการสื่อสาร

Source : Report of the 2002 Hotels and Guest Houses, National Statistical Office, Ministry of Information and Communication Technology.



ตาราง 8 จำนวนและร้อยละของผู้ปฏิบัติงาน จำแนกตามลักษณะการจ้างงาน เพศ และขนาดของกิจการ เป็นรายภาค

TABLE 8 NUMBER AND PERCENTAGE OF PERSONS ENGAGED BY WORK STATUS, SEX, SIZE OF ESTABLISHMENT AND REGION

ภาค ขนาดของกิจการ และเพศ	รวม		คนทำงานโดยไม่ได้รับ		ลูกจ้าง		Region size of establishment and sex
	Total		ค่าจ้าง/เงินเดือน		Employee		
	จำนวน	ร้อยละ	จำนวน	ร้อยละ	จำนวน	ร้อยละ	
	Number	%	Number	%	Number	%	
<b>ทั่วประเทศ</b>	<b>116,074</b>	<b>100.0</b>	<b>3,112</b>	<b>2.7</b>	<b>112,962</b>	<b>97.3</b>	<b>Whole Kingdom</b>
ต่ำกว่า 60 ห้อง	15,119	100.0	2,571	17.0	12,548	83.0	Less than 60 rooms
60 - 149 ห้อง	28,731	100.0	444	1.5	28,287	98.5	60 - 149 rooms
150 ห้องขึ้นไป	72,224	100.0	97	0.1	72,127	99.9	150 rooms or more
<b>ชาย</b>	<b>56,637</b>	<b>100.0</b>	<b>1,625</b>	<b>2.9</b>	<b>55,012</b>	<b>97.1</b>	<b>Male</b>
ต่ำกว่า 60 ห้อง	6,312	100.0	1,297	20.5	5,015	79.5	Less than 60 rooms
60 - 149 ห้อง	12,797	100.0	269	2.1	12,528	97.9	60 - 149 rooms
150 ห้องขึ้นไป	37,528	100.0	59	0.2	37,469	99.8	150 rooms or more
<b>หญิง</b>	<b>59,437</b>	<b>100.0</b>	<b>1,487</b>	<b>2.5</b>	<b>57,950</b>	<b>97.5</b>	<b>Female</b>
ต่ำกว่า 60 ห้อง	8,807	100.0	1,274	14.5	7,533	85.5	Less than 60 rooms
60 - 149 ห้อง	15,934	100.0	175	1.1	15,759	98.9	60 - 149 rooms
150 ห้องขึ้นไป	34,696	100.0	38	0.1	34,658	99.9	150 rooms or more
<b>กรุงเทพมหานคร</b>	<b>45,850</b>	<b>100.0</b>	<b>269</b>	<b>0.6</b>	<b>45,581</b>	<b>99.4</b>	<b>Bangkok</b>
ต่ำกว่า 60 ห้อง	1,656	100.0	188	11.4	1,468	88.6	Less than 60 rooms
60 - 149 ห้อง	4,215	100.0	34	0.8	4,181	99.2	60 - 149 rooms
150 ห้องขึ้นไป	39,979	100.0	47	0.1	39,932	99.9	150 rooms or more
<b>ชาย</b>	<b>24,754</b>	<b>100.0</b>	<b>157</b>	<b>0.6</b>	<b>24,597</b>	<b>99.4</b>	<b>Male</b>
ต่ำกว่า 60 ห้อง	798	100.0	93	11.7	705	88.3	Less than 60 rooms
60 - 149 ห้อง	1,804	100.0	29	1.6	1,775	98.4	60 - 149 rooms
150 ห้องขึ้นไป	22,152	100.0	35	0.2	22,117	99.8	150 rooms or more
<b>หญิง</b>	<b>21,096</b>	<b>100.0</b>	<b>112</b>	<b>0.5</b>	<b>20,984</b>	<b>99.5</b>	<b>Female</b>
ต่ำกว่า 60 ห้อง	858	100.0	95	11.1	763	88.9	Less than 60 rooms
60 - 149 ห้อง	2,411	100.0	5	0.2	2,406	99.8	60 - 149 rooms
150 ห้องขึ้นไป	17,827	100.0	12	0.1	17,815	99.9	150 rooms or more

ตาราง 8 จำนวนและร้อยละของผู้ปฏิบัติงาน จำแนกตามลักษณะการจ้างงาน เพศ และขนาดของกิจการ เป็นรายภาค (ต่อ)

TABLE 8 NUMBER AND PERCENTAGE OF PERSONS ENGAGED BY WORK STATUS, SEX, SIZE OF ESTABLISHMENT AND REGION (Contd.)

ภาค ขนาดของกิจการ และเพศ	รวม		คนทำงานโดยไม่ได้รับ		ลูกจ้าง		Region size of establishment and sex
	Total		ค่าจ้าง/เงินเดือน		Employee		
	จำนวน	ร้อยละ	จำนวน	ร้อยละ	จำนวน	ร้อยละ	
	Number	%	Number	%	Number	%	
<b>ภาคกลาง</b>	<b>18,865</b>	<b>100.0</b>	<b>757</b>	<b>4.0</b>	<b>18,108</b>	<b>96.0</b>	<b>Central Region</b>
ต่ำกว่า 60 ห้อง	3,715	100.0	607	16.3	3,108	83.7	Less than 60 rooms
60 - 149 ห้อง	5,452	100.0	136	2.5	5,316	97.5	60 - 149 rooms
150 ห้องขึ้นไป	9,698	100.0	14	0.1	9,684	99.9	150 rooms or more
<b>ชาย</b>	<b>8,567</b>	<b>100.0</b>	<b>396</b>	<b>4.6</b>	<b>8,171</b>	<b>95.4</b>	<b>Male</b>
ต่ำกว่า 60 ห้อง	1,473	100.0	306	20.8	1,167	79.2	Less than 60 rooms
60 - 149 ห้อง	2,447	100.0	84	3.4	2,363	96.6	60 - 149 rooms
150 ห้องขึ้นไป	4,647	100.0	6	0.1	4,641	99.9	150 rooms or more
<b>หญิง</b>	<b>10,298</b>	<b>100.0</b>	<b>361</b>	<b>3.5</b>	<b>9,937</b>	<b>96.5</b>	<b>Female</b>
ต่ำกว่า 60 ห้อง	2,242	100.0	301	13.4	1,941	86.6	Less than 60 rooms
60 - 149 ห้อง	3,005	100.0	52	1.7	2,953	98.3	60 - 149 rooms
150 ห้องขึ้นไป	5,051	100.0	8	0.2	5,043	99.8	150 rooms or more
<b>ภาคเหนือ</b>	<b>16,823</b>	<b>100.0</b>	<b>823</b>	<b>4.9</b>	<b>16,000</b>	<b>95.1</b>	<b>Northern Region</b>
ต่ำกว่า 60 ห้อง	3,630	100.0	750	20.7	2,880	79.3	Less than 60 rooms
60 - 149 ห้อง	4,830	100.0	58	1.2	4,772	98.8	60 - 149 rooms
150 ห้องขึ้นไป	8,363	100.0	15	0.2	8,348	99.8	150 rooms or more
<b>ชาย</b>	<b>7,950</b>	<b>100.0</b>	<b>395</b>	<b>5.0</b>	<b>7,555</b>	<b>95.0</b>	<b>Male</b>
ต่ำกว่า 60 ห้อง	1,492	100.0	361	24.2	1,131	75.8	Less than 60 rooms
60 - 149 ห้อง	2,134	100.0	29	1.4	2,105	98.6	60 - 149 rooms
150 ห้องขึ้นไป	4,324	100.0	5	0.1	4,319	99.9	150 rooms or more
<b>หญิง</b>	<b>8,873</b>	<b>100.0</b>	<b>428</b>	<b>4.8</b>	<b>8,445</b>	<b>95.2</b>	<b>Female</b>
ต่ำกว่า 60 ห้อง	2,138	100.0	389	18.2	1,749	81.8	Less than 60 rooms
60 - 149 ห้อง	2,696	100.0	29	1.1	2,667	98.9	60 - 149 rooms
150 ห้องขึ้นไป	4,039	100.0	10	0.2	4,029	99.8	150 rooms or more

ตาราง 8 จำนวนและร้อยละของผู้ปฏิบัติงาน จำแนกตามลักษณะการจ้างงาน เพศ และขนาดของกิจการ เป็นรายภาค (ต่อ)

TABLE 8 NUMBER AND PERCENTAGE OF PERSONS ENGAGED BY WORK STATUS, SEX, SIZE OF ESTABLISHMENT AND REGION (Contd.)

ภาค ขนาดของกิจการ และเพศ	รวม		คนทำงานโดยไม่ได้รับ ค่าจ้าง/เงินเดือน		ลูกจ้าง		Region size of establishment and sex
	Total		Unpaid worker		Employee		
	จำนวน Number	ร้อยละ %	จำนวน Number	ร้อยละ %	จำนวน Number	ร้อยละ %	
<b>ภาคตะวันออกเฉียงเหนือ</b>	<b>9,747</b>	<b>100.0</b>	<b>475</b>	<b>4.9</b>	<b>9,272</b>	<b>95.1</b>	<b>Northeastern Region</b>
ต่ำกว่า 60 ห้อง	2,020	100.0	376	18.6	1,644	81.4	Less than 60 rooms
60 - 149 ห้อง	4,936	100.0	83	1.7	4,853	98.3	60 - 149 rooms
150 ห้องขึ้นไป	2,791	100.0	16	0.6	2,775	99.4	150 rooms or more
<b>ชาย</b>	<b>4,507</b>	<b>100.0</b>	<b>255</b>	<b>5.7</b>	<b>4,252</b>	<b>94.3</b>	<b>Male</b>
ต่ำกว่า 60 ห้อง	900	100.0	199	22.1	701	77.9	Less than 60 rooms
60 - 149 ห้อง	2,266	100.0	47	2.1	2,219	97.9	60 - 149 rooms
150 ห้องขึ้นไป	1,341	100.0	9	0.7	1,332	99.3	150 rooms or more
<b>หญิง</b>	<b>5,240</b>	<b>100.0</b>	<b>220</b>	<b>4.2</b>	<b>5,020</b>	<b>95.8</b>	<b>Female</b>
ต่ำกว่า 60 ห้อง	1,120	100.0	177	15.8	943	84.2	Less than 60 rooms
60 - 149 ห้อง	2,670	100.0	36	1.3	2,634	98.7	60 - 149 rooms
150 ห้องขึ้นไป	1,450	100.0	7	0.5	1,443	99.5	150 rooms or more
<b>ภาคใต้</b>	<b>24,789</b>	<b>100.0</b>	<b>788</b>	<b>3.2</b>	<b>24,001</b>	<b>96.8</b>	<b>Southern Region</b>
ต่ำกว่า 60 ห้อง	4,098	100.0	650	15.9	3,448	84.1	Less than 60 rooms
60 - 149 ห้อง	9,298	100.0	133	1.4	9,165	98.6	60 - 149 rooms
150 ห้องขึ้นไป	11,393	100.0	5	..	11,388	100.0	150 rooms or more
<b>ชาย</b>	<b>10,859</b>	<b>100.0</b>	<b>422</b>	<b>3.9</b>	<b>10,437</b>	<b>96.1</b>	<b>Male</b>
ต่ำกว่า 60 ห้อง	1,649	100.0	338	20.5	1,311	79.5	Less than 60 rooms
60 - 149 ห้อง	4,146	100.0	80	1.9	4,066	98.1	60 - 149 rooms
150 ห้องขึ้นไป	5,064	100.0	4	0.1	5,060	99.9	150 rooms or more
<b>หญิง</b>	<b>13,930</b>	<b>100.0</b>	<b>366</b>	<b>2.6</b>	<b>13,564</b>	<b>97.4</b>	<b>Female</b>
ต่ำกว่า 60 ห้อง	2,449	100.0	312	12.7	2,137	87.3	Less than 60 rooms
60 - 149 ห้อง	5,152	100.0	53	1.0	5,099	99.0	60 - 149 rooms
150 ห้องขึ้นไป	6,329	100.0	1	..	6,328	100.0	150 rooms or more

หมายเหตุ : .. ต่ำกว่าร้อยละ 0.1

Note : .. Less than 0.1

ที่มา : รายงานการสำรวจการประกอบกิจการ โรงแรมและเกสต์เฮาส์ พ.ศ.2545 สำนักงานสถิติแห่งชาติ กระทรวงเทคโนโลยีสารสนเทศและการสื่อสาร

Source : Report of the 2002 Hotels and Guest Houses, National Statistical Office, Ministry of Information and Communication Technology.

ตาราง 9 จำนวนและร้อยละของลูกจ้างในโรงแรมและเกสต์เฮาส์ จำแนกตามระดับของลูกจ้าง เพศ และขนาดของกิจการ เป็นรายภาค

TABLE 9 NUMBER AND PERCENTAGE OF EMPLOYEES IN HOTELS/GUEST HOUSES BY WORK STATUS, SEX, SIZE OF ESTABLISHMENT AND REGION

ภาค ขนาดของกิจการ และเพศ	รวม		ระดับบริหาร		ระดับรองหัวหน้าฝ่าย และผู้ช่วยหัวหน้าฝ่าย		พนักงานผู้ใช้ เทคนิคระดับกลาง		พนักงานที่ไม่ต้อง ใช้เทคนิค		Region size of establishment and sex
	Total		General Manager and Department Heads		Sub and Assistant Department Heads		Intermediate skilled staff		Unskilled staff		
	จำนวน Number	ร้อยละ %	จำนวน Number	ร้อยละ %	จำนวน Number	ร้อยละ %	จำนวน Number	ร้อยละ %	จำนวน Number	ร้อยละ %	
<b>ทั่วประเทศ</b>	<b>112,962</b>	<b>100.0</b>	<b>4,657</b>	<b>4.1</b>	<b>8,765</b>	<b>7.8</b>	<b>38,433</b>	<b>34.0</b>	<b>61,107</b>	<b>54.1</b>	<b>Whole Kingdom</b>
ต่ำกว่า 60 ห้อง	12,548	100.0	732	5.8	756	6.1	2,451	19.5	8,609	68.6	Less than 60 rooms
60 - 149 ห้อง	28,287	100.0	1,463	5.2	2,379	8.4	9,368	33.1	15,077	53.3	60 - 149 rooms
150 ห้องขึ้นไป	72,127	100.0	2,462	3.4	5,630	7.8	26,614	36.9	37,421	51.9	150 rooms or more
<b>ชาย</b>	<b>55,012</b>	<b>100.0</b>	<b>2,815</b>	<b>5.1</b>	<b>4,693</b>	<b>8.6</b>	<b>19,259</b>	<b>35.0</b>	<b>28,245</b>	<b>51.3</b>	<b>Male</b>
ต่ำกว่า 60 ห้อง	5,015	100.0	436	8.7	334	6.7	969	19.3	3,276	65.3	Less than 60 rooms
60 - 149 ห้อง	12,528	100.0	891	7.1	1,222	9.7	4,393	35.1	6,022	48.1	60 - 149 rooms
150 ห้องขึ้นไป	37,469	100.0	1,488	3.9	3,137	8.4	13,897	37.1	18,947	50.6	150 rooms or more
<b>หญิง</b>	<b>57,950</b>	<b>100.0</b>	<b>1,842</b>	<b>3.2</b>	<b>4,072</b>	<b>7.0</b>	<b>19,174</b>	<b>33.1</b>	<b>32,862</b>	<b>56.7</b>	<b>Female</b>
ต่ำกว่า 60 ห้อง	7,533	100.0	296	3.9	422	5.6	1,482	19.7	5,333	70.8	Less than 60 rooms
60 - 149 ห้อง	15,759	100.0	572	3.6	1,157	7.3	4,975	31.6	9,055	57.5	60 - 149 rooms
150 ห้องขึ้นไป	34,658	100.0	974	2.8	2,493	7.2	12,717	36.7	18,474	53.3	150 rooms or more
<b>กรุงเทพมหานคร</b>	<b>45,581</b>	<b>100.0</b>	<b>1,678</b>	<b>3.6</b>	<b>4,006</b>	<b>8.8</b>	<b>14,155</b>	<b>31.1</b>	<b>25,742</b>	<b>56.5</b>	<b>Bangkok</b>
ต่ำกว่า 60 ห้อง	1,468	100.0	111	7.6	128	8.7	323	22.0	906	61.7	Less than 60 rooms
60 - 149 ห้อง	4,181	100.0	241	5.8	276	6.6	1,279	30.6	2,385	57.0	60 - 149 rooms
150 ห้องขึ้นไป	39,932	100.0	1,326	3.3	3,602	9.0	12,553	31.5	22,451	56.2	150 rooms or more
<b>ชาย</b>	<b>24,597</b>	<b>100.0</b>	<b>1,096</b>	<b>4.5</b>	<b>2,289</b>	<b>9.3</b>	<b>7,837</b>	<b>31.9</b>	<b>13,375</b>	<b>54.3</b>	<b>Male</b>
ต่ำกว่า 60 ห้อง	705	100.0	99	14.1	79	11.2	194	27.5	333	47.2	Less than 60 rooms
60 - 149 ห้อง	1,775	100.0	169	9.5	165	9.3	654	36.9	787	44.3	60 - 149 rooms
150 ห้องขึ้นไป	22,117	100.0	828	3.8	2,045	9.2	6,989	31.6	12,255	55.4	150 rooms or more
<b>หญิง</b>	<b>20,984</b>	<b>100.0</b>	<b>582</b>	<b>2.8</b>	<b>1,717</b>	<b>8.2</b>	<b>6,318</b>	<b>30.1</b>	<b>12,367</b>	<b>58.9</b>	<b>Female</b>
ต่ำกว่า 60 ห้อง	763	100.0	12	1.6	49	6.4	129	16.9	573	75.1	Less than 60 rooms
60 - 149 ห้อง	2,406	100.0	72	3.0	111	4.6	625	26.0	1,598	66.4	60 - 149 rooms
150 ห้องขึ้นไป	17,815	100.0	498	2.8	1,557	8.8	5,564	31.2	10,196	57.2	150 rooms or more

ตาราง 9 จำนวนและร้อยละของลูกจ้างในโรงแรมและเกสต์เฮาส์ จำแนกตามระดับของลูกจ้าง เพศ และขนาดของกิจการ เป็นรายภาค (ต่อ)

TABLE 9 NUMBER AND PERCENTAGE OF EMPLOYEES IN HOTELS/GUEST HOUSES BY WORK STATUS, SEX, SIZE OF ESTABLISHMENT AND REGION (Contd.)

ภาค ขนาดของกิจการ และเพศ	รวม		ระดับบริหาร		ระดับรองหัวหน้าฝ่าย และผู้ช่วยหัวหน้าฝ่าย		พนักงานผู้ใช้ เทคนิคระดับกลาง		พนักงานที่ไม่ต้อง ใช้เทคนิค		Region size of establishment and sex
	Total		General Manager and Department Heads		Sub and Assistant Department Heads		Intermediate skilled staff		Unskilled staff		
	จำนวน Number	ร้อยละ %	จำนวน Number	ร้อยละ %	จำนวน Number	ร้อยละ %	จำนวน Number	ร้อยละ %	จำนวน Number	ร้อยละ %	
<b>ภาคกลาง</b>	<b>18,108</b>	<b>100.0</b>	<b>806</b>	<b>4.5</b>	<b>1,246</b>	<b>6.9</b>	<b>6,055</b>	<b>33.4</b>	<b>10,001</b>	<b>55.2</b>	<b>Central Region</b>
ต่ำกว่า 60 ห้อง	3,108	100.0	180	5.8	192	6.2	522	16.8	2,214	71.2	Less than 60 rooms
60 - 149 ห้อง	5,316	100.0	246	4.6	421	7.9	2,002	37.7	2,647	49.8	60 - 149 rooms
150 ห้องขึ้นไป	9,684	100.0	380	3.9	633	6.5	3,531	36.5	5,140	53.1	150 rooms or more
<b>ชาย</b>	<b>8,171</b>	<b>100.0</b>	<b>458</b>	<b>5.6</b>	<b>627</b>	<b>7.7</b>	<b>2,956</b>	<b>36.2</b>	<b>4,130</b>	<b>50.5</b>	<b>Male</b>
ต่ำกว่า 60 ห้อง	1,167	100.0	97	8.3	77	6.6	197	16.9	796	68.2	Less than 60 rooms
60 - 149 ห้อง	2,363	100.0	142	6.0	224	9.5	1,009	42.7	988	41.8	60 - 149 rooms
150 ห้องขึ้นไป	4,641	100.0	219	4.7	326	7.0	1,750	37.7	2,346	50.6	150 rooms or more
<b>หญิง</b>	<b>9,937</b>	<b>100.0</b>	<b>348</b>	<b>3.5</b>	<b>619</b>	<b>6.2</b>	<b>3,099</b>	<b>31.2</b>	<b>5,871</b>	<b>59.1</b>	<b>Female</b>
ต่ำกว่า 60 ห้อง	1,941	100.0	83	4.3	115	5.9	325	16.7	1,418	73.1	Less than 60 rooms
60 - 149 ห้อง	2,953	100.0	104	3.5	197	6.7	993	33.6	1,659	56.2	60 - 149 rooms
150 ห้องขึ้นไป	5,043	100.0	161	3.2	307	6.1	1,781	35.3	2,794	55.4	150 rooms or more
<b>ภาคเหนือ</b>	<b>16,000</b>	<b>100.0</b>	<b>649</b>	<b>4.0</b>	<b>1,175</b>	<b>7.3</b>	<b>5,336</b>	<b>33.4</b>	<b>8,840</b>	<b>55.3</b>	<b>Northern Region</b>
ต่ำกว่า 60 ห้อง	2,880	100.0	160	5.6	139	4.8	638	22.1	1,943	67.5	Less than 60 rooms
60 - 149 ห้อง	4,772	100.0	233	4.9	471	9.9	1,430	30.0	2,638	55.2	60 - 149 rooms
150 ห้องขึ้นไป	8,348	100.0	256	3.1	565	6.8	3,268	39.1	4,259	51.0	150 rooms or more
<b>ชาย</b>	<b>7,555</b>	<b>100.0</b>	<b>362</b>	<b>4.8</b>	<b>640</b>	<b>8.5</b>	<b>2,705</b>	<b>35.8</b>	<b>3,848</b>	<b>50.9</b>	<b>Male</b>
ต่ำกว่า 60 ห้อง	1,131	100.0	82	7.2	62	5.5	232	20.5	755	66.8	Less than 60 rooms
60 - 149 ห้อง	2,105	100.0	124	5.9	225	10.7	684	32.5	1,072	50.9	60 - 149 rooms
150 ห้องขึ้นไป	4,319	100.0	156	3.6	353	8.2	1,789	41.4	2,021	46.8	150 rooms or more
<b>หญิง</b>	<b>8,445</b>	<b>100.0</b>	<b>287</b>	<b>3.4</b>	<b>535</b>	<b>6.3</b>	<b>2,631</b>	<b>31.2</b>	<b>4,992</b>	<b>59.1</b>	<b>Female</b>
ต่ำกว่า 60 ห้อง	1,749	100.0	78	4.5	77	4.4	406	23.2	1,188	67.9	Less than 60 rooms
60 - 149 ห้อง	2,667	100.0	109	4.1	246	9.2	746	28.0	1,566	58.7	60 - 149 rooms
150 ห้องขึ้นไป	4,029	100.0	100	2.5	212	5.3	1,479	36.7	2,238	55.5	150 rooms or more

ตาราง 9 จำนวนและร้อยละของลูกจ้างในโรงแรมและเกสต์เฮาส์ จำแนกตามระดับของลูกจ้าง เพศ และขนาดของกิจการ เป็นรายภาค (ต่อ)

TABLE 9 NUMBER AND PERCENTAGE OF EMPLOYEES IN HOTELS/GUEST HOUSES BY WORK STATUS, SEX, SIZE OF ESTABLISHMENT AND REGION (Contd.)

ภาค ขนาดของกิจการ และเพศ	รวม		ระดับบริหาร		ระดับรองหัวหน้าฝ่าย และผู้ช่วยหัวหน้าฝ่าย		พนักงานผู้ใช้ เทคนิคระดับกลาง		พนักงานที่ไม่ต้อง ใช้เทคนิค		Region size of establishment and sex
	Total		General Manager and Department Heads		Sub and Assistant Department Heads		Intermediate skilled staff		Unskilled staff		
	จำนวน Number	ร้อยละ %	จำนวน Number	ร้อยละ %	จำนวน Number	ร้อยละ %	จำนวน Number	ร้อยละ %	จำนวน Number	ร้อยละ %	
<b>ภาคตะวันออกเฉียงเหนือ</b>	<b>9,272</b>	<b>100.0</b>	<b>468</b>	<b>5.0</b>	<b>673</b>	<b>7.3</b>	<b>3,067</b>	<b>33.1</b>	<b>5,064</b>	<b>54.6</b>	<b>Northeastern Region</b>
ต่ำกว่า 60 ห้อง	1,644	100.0	93	5.6	62	3.8	212	12.9	1,277	77.7	Less than 60 rooms
60 - 149 ห้อง	4,853	100.0	265	5.5	390	8.0	1,353	27.9	2,845	58.6	60 - 149 rooms
150 ห้องขึ้นไป	2,775	100.0	110	4.0	221	8.0	1,502	54.1	942	33.9	150 rooms or more
<b>ชาย</b>	<b>4,252</b>	<b>100.0</b>	<b>278</b>	<b>6.6</b>	<b>349</b>	<b>8.2</b>	<b>1,422</b>	<b>33.4</b>	<b>2,203</b>	<b>51.8</b>	<b>Male</b>
ต่ำกว่า 60 ห้อง	701	100.0	57	8.1	27	3.9	99	14.1	518	73.9	Less than 60 rooms
60 - 149 ห้อง	2,219	100.0	167	7.5	196	8.8	609	27.5	1,247	56.2	60 - 149 rooms
150 ห้องขึ้นไป	1,332	100.0	54	4.0	126	9.5	714	53.6	438	32.9	150 rooms or more
<b>หญิง</b>	<b>5,020</b>	<b>100.0</b>	<b>190</b>	<b>3.8</b>	<b>324</b>	<b>6.4</b>	<b>1,645</b>	<b>32.8</b>	<b>2,861</b>	<b>57.0</b>	<b>Female</b>
ต่ำกว่า 60 ห้อง	943	100.0	36	3.8	35	3.7	113	12.0	759	80.5	Less than 60 rooms
60 - 149 ห้อง	2,634	100.0	98	3.7	194	7.4	744	28.2	1,598	60.7	60 - 149 rooms
150 ห้องขึ้นไป	1,443	100.0	56	3.9	95	6.6	788	54.6	504	34.9	150 rooms or more
<b>ภาคใต้</b>	<b>24,001</b>	<b>100.0</b>	<b>1,056</b>	<b>4.4</b>	<b>1,665</b>	<b>6.9</b>	<b>9,820</b>	<b>40.9</b>	<b>11,460</b>	<b>47.8</b>	<b>Southern Region</b>
ต่ำกว่า 60 ห้อง	3,448	100.0	188	5.5	235	6.8	756	21.9	2,269	65.8	Less than 60 rooms
60 - 149 ห้อง	9,165	100.0	478	5.2	821	9.0	3,304	36.0	4,562	49.8	60 - 149 rooms
150 ห้องขึ้นไป	11,388	100.0	390	3.4	609	5.4	5,760	50.6	4,629	40.6	150 rooms or more
<b>ชาย</b>	<b>10,437</b>	<b>100.0</b>	<b>621</b>	<b>5.9</b>	<b>788</b>	<b>7.6</b>	<b>4,339</b>	<b>41.6</b>	<b>4,689</b>	<b>44.9</b>	<b>Male</b>
ต่ำกว่า 60 ห้อง	1,311	100.0	101	7.7	89	6.8	247	18.8	874	66.7	Less than 60 rooms
60 - 149 ห้อง	4,066	100.0	289	7.1	412	10.1	1,437	35.4	1,928	47.4	60 - 149 rooms
150 ห้องขึ้นไป	5,060	100.0	231	4.6	287	5.6	2,655	52.5	1,887	37.3	150 rooms or more
<b>หญิง</b>	<b>13,564</b>	<b>100.0</b>	<b>435</b>	<b>3.2</b>	<b>877</b>	<b>6.5</b>	<b>5,481</b>	<b>40.4</b>	<b>6,771</b>	<b>49.9</b>	<b>Female</b>
ต่ำกว่า 60 ห้อง	2,137	100.0	87	4.1	146	6.8	509	23.8	1,395	65.3	Less than 60 rooms
60 - 149 ห้อง	5,099	100.0	189	3.7	409	8.0	1,867	36.6	2,634	51.7	60 - 149 rooms
150 ห้องขึ้นไป	6,328	100.0	159	2.5	322	5.1	3,105	49.1	2,742	43.3	150 rooms or more

ที่มา : รายงานการสำรวจการประกอบกิจการ โรงแรมและเกสต์เฮาส์ พ.ศ.2545 สำนักงานสถิติแห่งชาติ กระทรวงเทคโนโลยีสารสนเทศและการสื่อสาร

Source : Report of the 2002 Hotels and Guest Houses, National Statistical Office, Ministry of Information and Communication Technology.

ตาราง 10 จำนวนลูกจ้างและค่าจ้างเงินเดือนโดยเฉลี่ยต่อคนต่อเดือน จำแนกตามขนาดของกิจการ เป็นรายภาค

TABLE 10 AVERAGE MONTHLY REMUNERATION PER EMPLOYEE BY SIZE OF ESTABLISHMENT AND REGION

ภาคและ ขนาดของกิจการ	จำนวนลูกจ้าง (คน) No.of employees (person)	ค่าจ้างเงินเดือน ทั้งสิ้น (พันบาท) Remuneration (Thousand Baht)	ค่าจ้างเงินเดือน เฉลี่ยต่อคนต่อเดือน (บาท) Average remuneration per employee per month (Baht)	Region and size of establishment
<b>ทั่วราชอาณาจักร</b>	<b>112,962</b>	<b>12,291,392</b>	<b>9,067.5</b>	<b>Whole Kingdom</b>
ต่ำกว่า 60 ห้อง	12,548	662,779	4,401.6	Less than 60 rooms
60 - 149 ห้อง	28,287	2,265,388	6,673.8	60 - 149 rooms
150 ห้องขึ้นไป	72,127	9,363,225	10,818.1	150 rooms or more
<b>กรุงเทพมหานคร</b>	<b>45,581</b>	<b>7,255,312</b>	<b>13,265.0</b>	<b>Bangkok</b>
ต่ำกว่า 60 ห้อง	1,468	111,789	6,345.8	Less than 60 rooms
60 - 149 ห้อง	4,181	519,955	10,363.5	60 - 149 rooms
150 ห้องขึ้นไป	39,932	6,623,568	13,822.6	150 rooms or more
<b>ภาคกลาง</b>	<b>18,108</b>	<b>1,386,720</b>	<b>6,381.7</b>	<b>Central Region</b>
ต่ำกว่า 60 ห้อง	3,108	168,229	4,510.6	Less than 60 rooms
60 - 149 ห้อง	5,316	307,813	4,825.3	60 - 149 rooms
150 ห้องขึ้นไป	9,684	910,678	7,837.0	150 rooms or more
<b>ภาคเหนือ</b>	<b>16,000</b>	<b>1,208,915</b>	<b>6,296.4</b>	<b>Northern Region</b>
ต่ำกว่า 60 ห้อง	2,880	125,201	3,623.1	Less than 60 rooms
60 - 149 ห้อง	4,772	299,965	5,238.3	60 - 149 rooms
150 ห้องขึ้นไป	8,348	783,749	7,823.7	150 rooms or more
<b>ภาคตะวันออกเฉียงเหนือ</b>	<b>9,272</b>	<b>438,647</b>	<b>3,942.4</b>	<b>Northeastern Region</b>
ต่ำกว่า 60 ห้อง	1,644	61,393	3,112.1	Less than 60 rooms
60 - 149 ห้อง	4,853	230,669	3,960.9	60 - 149 rooms
150 ห้องขึ้นไป	2,775	146,585	4,402.0	150 rooms or more
<b>ภาคใต้</b>	<b>24,001</b>	<b>2,001,798</b>	<b>6,950.4</b>	<b>Southern Region</b>
ต่ำกว่า 60 ห้อง	3,448	196,167	4,741.1	Less than 60 rooms
60 - 149 ห้อง	9,165	906,986	8,246.8	60 - 149 rooms
150 ห้องขึ้นไป	11,388	898,645	6,576.1	150 rooms or more

ที่มา : รายงานการสำรวจการประกอบกิจการ โรงแรมและเกสต์เฮาส์ พ.ศ.2545 สำนักงานสถิติแห่งชาติ กระทรวงเทคโนโลยีสารสนเทศและการสื่อสาร

Source : Report of the 2002 Hotels and Guest Houses, National Statistical Office, Ministry of Information and Communication Technology.

ตาราง 11 จำนวนผู้ปฏิบัติงาน จำนวนห้องพักและจำนวนผู้ปฏิบัติงานเฉลี่ยต่อห้องพัก จำแนกตามขนาดของกิจการเป็นรายภาค

TABLE 11 NUMBER OF PERSONS ENGAGED, ROOM AND AVERAGE NUMBER OF PERSONS ENGAGED PER ROOM BY SIZE OF ESTABLISHMENT AND REGION

ภาคและ ขนาดของกิจการ	จำนวนผู้ปฏิบัติงาน Number of persons engaged (Person)	จำนวนห้องพัก (ห้อง) No. of room (Room)	จำนวนผู้ปฏิบัติงาน เฉลี่ยต่อห้องพัก (คน) Average persons engaged per room (Person)	Region and size of establishment
<b>ทั่วราชอาณาจักร</b>	<b>116,074</b>	<b>180,044</b>	<b>0.6</b>	<b>Whole Kingdom</b>
ต่ำกว่า 60 ห้อง	15,119	44,588	0.3	Less than 60 rooms
60 - 149 ห้อง	28,731	49,382	0.6	60 - 149 rooms
150 ห้องขึ้นไป	72,224	86,074	0.8	150 rooms or more
<b>กรุงเทพมหานคร</b>	<b>45,850</b>	<b>59,913</b>	<b>0.8</b>	<b>Bangkok</b>
ต่ำกว่า 60 ห้อง	1,656	4,914	0.3	Less than 60 rooms
60 - 149 ห้อง	4,215	8,426	0.5	60 - 149 rooms
150 ห้องขึ้นไป	39,979	46,573	0.9	150 rooms or more
<b>ภาคกลาง</b>	<b>18,865</b>	<b>35,376</b>	<b>0.5</b>	<b>Central Region</b>
ต่ำกว่า 60 ห้อง	3,715	11,830	0.3	Less than 60 rooms
60 - 149 ห้อง	5,452	11,175	0.5	60 - 149 rooms
150 ห้องขึ้นไป	9,698	12,371	0.8	150 rooms or more
<b>ภาคเหนือ</b>	<b>16,823</b>	<b>27,856</b>	<b>0.6</b>	<b>Northern Region</b>
ต่ำกว่า 60 ห้อง	3,630	10,830	0.3	Less than 60 rooms
60 - 149 ห้อง	4,830	7,553	0.6	60 - 149 rooms
150 ห้องขึ้นไป	8,363	9,473	0.9	150 rooms or more
<b>ภาคตะวันออกเฉียงเหนือ</b>	<b>9,747</b>	<b>17,812</b>	<b>0.5</b>	<b>Northeastern Region</b>
ต่ำกว่า 60 ห้อง	2,020	6,000	0.3	Less than 60 rooms
60 - 149 ห้อง	4,936	7,512	0.7	60 - 149 rooms
150 ห้องขึ้นไป	2,791	4,300	0.6	150 rooms or more
<b>ภาคใต้</b>	<b>24,789</b>	<b>39,087</b>	<b>0.6</b>	<b>Southern Region</b>
ต่ำกว่า 60 ห้อง	4,098	11,014	0.4	Less than 60 rooms
60 - 149 ห้อง	9,298	14,716	0.6	60 - 149 rooms
150 ห้องขึ้นไป	11,393	13,357	0.9	150 rooms or more

ที่มา : รายงานการสำรวจการประกอบกิจการ โรงแรมและเกสต์เฮาส์ พ.ศ.2545 สำนักงานสถิติแห่งชาติ กระทรวงเทคโนโลยีสารสนเทศและการสื่อสาร

Source : Report of the 2002 Hotels and Guest Houses, National Statistical Office, Ministry of Information and Communication Technology.



ตาราง 12 จำนวนของโรงแรมและเกสต์เฮาส์ จำแนกตามการลงทุนจากต่างประเทศ และสัดส่วนของการถือหุ้น เป็นรายภาค

TABLE 12 NUMBER AND PERCENTAGE OF HOTELS AND GUEST HOUSES WITH FOREIGN'S INVESTMENT BY SIZE OF ESTABLISHMENT AND REGION

ภาคและ ขนาดของกิจการ	รวม		ไม่มีการลงทุน จากต่างประเทศ		มีการลงทุนจากต่างประเทศ With foreign's investment						Region and size of establishment
	Total		No foreign's investment		รวม		สัดส่วนของการถือหุ้น				
	จำนวน	ร้อยละ	จำนวน	ร้อยละ	รวม		Percentage of foreign's investment				
					จำนวน	ร้อยละ	≤ 10 %		> 10 %		
Number	%	Number	%	Number	%	Number	%	Number	%	Number	%
<b>ทั่วราชอาณาจักร</b>	<b>2,570</b>	<b>100.0</b>	<b>2,496</b>	<b>97.1</b>	<b>74</b>	<b>2.9</b>	<b>5</b>	<b>6.8</b>	<b>69</b>	<b>93.2</b>	<b>Whole Kingdom</b>
ต่ำกว่า 60 ห้อง	1,736	100.0	1,715	98.8	21	1.2	3	14.3	18	85.7	Less than 60 rooms
60 - 149 ห้อง	531	100.0	514	96.8	17	3.2	2	11.8	15	88.2	60 - 149 rooms
150 ห้องขึ้นไป	303	100.0	267	88.1	36	11.9	-	-	36	100.0	150 rooms or more
<b>กรุงเทพมหานคร</b>	<b>382</b>	<b>100.0</b>	<b>349</b>	<b>91.4</b>	<b>33</b>	<b>8.6</b>	<b>-</b>	<b>-</b>	<b>33</b>	<b>100.0</b>	<b>Bangkok</b>
ต่ำกว่า 60 ห้อง	155	100.0	155	100.0	-	-	-	-	-	-	Less than 60 rooms
60 - 149 ห้อง	90	100.0	85	94.4	5	5.6	-	-	5	100.0	60 - 149 rooms
150 ห้องขึ้นไป	137	100.0	109	79.6	28	20.4	-	-	28	100.0	150 rooms or more
<b>ภาคกลาง</b>	<b>596</b>	<b>100.0</b>	<b>588</b>	<b>98.7</b>	<b>8</b>	<b>1.3</b>	<b>1</b>	<b>12.5</b>	<b>7</b>	<b>87.5</b>	<b>Central Region</b>
ต่ำกว่า 60 ห้อง	420	100.0	416	99.0	4	1.0	-	-	4	100.0	Less than 60 rooms
60 - 149 ห้อง	127	100.0	126	99.2	1	0.8	1	100.0	-	-	60 - 149 rooms
150 ห้องขึ้นไป	49	100.0	46	93.9	3	6.1	-	-	3	100.0	150 rooms or more
<b>ภาคเหนือ</b>	<b>622</b>	<b>100.0</b>	<b>609</b>	<b>97.9</b>	<b>13</b>	<b>2.1</b>	<b>-</b>	<b>-</b>	<b>13</b>	<b>100.0</b>	<b>Northern Region</b>
ต่ำกว่า 60 ห้อง	505	100.0	495	98.0	10	2.0	-	-	10	100.0	Less than 60 rooms
60 - 149 ห้อง	81	100.0	79	97.5	2	2.5	-	-	2	100.0	60 - 149 rooms
150 ห้องขึ้นไป	36	100.0	35	97.2	1	2.8	-	-	1	100.0	150 rooms or more
<b>ภาคตะวันออกเฉียงเหนือ</b>	<b>339</b>	<b>100.0</b>	<b>339</b>	<b>100.0</b>	<b>-</b>	<b>-</b>	<b>-</b>	<b>-</b>	<b>-</b>	<b>-</b>	<b>Northeastern Region</b>
ต่ำกว่า 60 ห้อง	240	100.0	240	100.0	-	-	-	-	-	-	Less than 60 rooms
60 - 149 ห้อง	79	100.0	79	100.0	-	-	-	-	-	-	60 - 149 rooms
150 ห้องขึ้นไป	20	100.0	20	100.0	-	-	-	-	-	-	150 rooms or more
<b>ภาคใต้</b>	<b>631</b>	<b>100.0</b>	<b>611</b>	<b>96.8</b>	<b>20</b>	<b>3.2</b>	<b>4</b>	<b>20.0</b>	<b>16</b>	<b>80.0</b>	<b>Southern Region</b>
ต่ำกว่า 60 ห้อง	416	100.0	409	98.3	7	1.7	3	42.9	4	57.1	Less than 60 rooms
60 - 149 ห้อง	154	100.0	145	94.2	9	5.8	1	11.1	8	88.9	60 - 149 rooms
150 ห้องขึ้นไป	61	100.0	57	93.4	4	6.6	-	-	4	100.0	150 rooms or more

ที่มา : รายงานการสำรวจการประกอบกิจการ โรงแรมและเกสต์เฮาส์ พ.ศ.2545 สำนักงานสถิติแห่งชาติ กระทรวงเทคโนโลยีสารสนเทศและการสื่อสาร

Source : Report of the 2002 Hotels and Guest Houses, National Statistical Office, Ministry of Information and Communication Technology.

ตาราง 13 จำนวนและร้อยละของโรงแรม/เกสต์เฮาส์ ที่มีเครื่องคอมพิวเตอร์และจำนวนเครื่องจำแนกตามวัตถุประสงค์ของการใช้ ขนาดของกิจการ และภาค

TABLE 13 NUMBER AND PERCENTAGE OF HOTELS/GUEST HOUSES HAVING THE COMPUTER AND NO. OF COMPUTER BY PURPOSE OF USING, SIZE OF ESTABLISHMENT AND REGION

ภาคและขนาดของกิจการ	จำนวนโรงแรมและเกสต์เฮาส์ Number of hotels/guest houses						จำนวนเครื่องคอมพิวเตอร์ Number of computer						Region and size of establishment
	รวม Total		การมีคอมพิวเตอร์ใช้ Having the computer				รวม Total		ดำเนินกิจกรรมโดยบุคลากร ของโรงแรม/เกสต์เฮาส์ For business operation		บริการผู้เข้าพักหรือบุคคล ภายนอก For providing service operation		
			ไม่มี No		มี Yes								
	จำนวน Number	ร้อยละ %	จำนวน Number	ร้อยละ %	จำนวน Number	ร้อยละ %	จำนวน Number	ร้อยละ %	จำนวน Number	ร้อยละ %	จำนวน Number	ร้อยละ %	
<b>ทั่วราชอาณาจักร</b>	<b>2,570</b>	<b>100.0</b>	<b>1,777</b>	<b>69.1</b>	<b>793</b>	<b>30.9</b>	<b>8,515</b>	<b>100.0</b>	<b>7,455</b>	<b>87.6</b>	<b>1,060</b>	<b>12.4</b>	<b>Whole Kingdom</b>
ต่ำกว่า 60 ห้อง	1,736	100.0	1,484	85.5	252	14.5	607	100.0	394	64.9	213	35.1	Less than 60 rooms
60 - 149 ห้อง	531	100.0	246	46.3	285	53.7	1,623	100.0	1,389	85.6	234	14.4	60 - 149 rooms
150 ห้องขึ้นไป	303	100.0	47	15.5	256	84.5	6,285	100.0	5,672	90.2	613	9.8	150 rooms or more
<b>กรุงเทพมหานคร</b>	<b>382</b>	<b>100.0</b>	<b>213</b>	<b>55.8</b>	<b>169</b>	<b>44.2</b>	<b>4,668</b>	<b>100.0</b>	<b>4,050</b>	<b>86.8</b>	<b>618</b>	<b>13.2</b>	<b>Bangkok</b>
ต่ำกว่า 60 ห้อง	155	100.0	125	80.6	30	19.4	172	100.0	26	15.1	146	84.9	Less than 60 rooms
60 - 149 ห้อง	90	100.0	60	66.7	30	33.3	163	100.0	122	74.8	41	25.2	60 - 149 rooms
150 ห้องขึ้นไป	137	100.0	28	20.4	109	79.6	4,333	100.0	3,902	90.1	431	9.9	150 rooms or more
<b>ภาคกลาง</b>	<b>596</b>	<b>100.0</b>	<b>453</b>	<b>75.9</b>	<b>143</b>	<b>24.1</b>	<b>991</b>	<b>100.0</b>	<b>899</b>	<b>90.8</b>	<b>92</b>	<b>9.2</b>	<b>Central Region</b>
ต่ำกว่า 60 ห้อง	420	100.0	375	89.3	45	10.7	75	100.0	64	85.3	11	14.7	Less than 60 rooms
60 - 149 ห้อง	127	100.0	72	56.7	55	43.3	221	100.0	186	84.2	35	15.8	60 - 149 rooms
150 ห้องขึ้นไป	49	100.0	6	12.2	43	87.8	695	100.0	649	93.4	46	6.6	150 rooms or more
<b>ภาคเหนือ</b>	<b>622</b>	<b>100.0</b>	<b>458</b>	<b>73.5</b>	<b>164</b>	<b>26.5</b>	<b>899</b>	<b>100.0</b>	<b>786</b>	<b>87.4</b>	<b>113</b>	<b>12.6</b>	<b>Northern Region</b>
ต่ำกว่า 60 ห้อง	505	100.0	430	85.1	75	14.9	123	100.0	112	91.1	11	8.9	Less than 60 rooms
60 - 149 ห้อง	81	100.0	25	30.9	56	69.1	296	100.0	248	83.8	48	16.2	60 - 149 rooms
150 ห้องขึ้นไป	36	100.0	3	8.3	33	91.7	480	100.0	426	88.8	54	11.2	150 rooms or more
<b>ภาคตะวันออกเฉียงเหนือ</b>	<b>339</b>	<b>100.0</b>	<b>243</b>	<b>71.6</b>	<b>96</b>	<b>28.4</b>	<b>414</b>	<b>100.0</b>	<b>371</b>	<b>89.5</b>	<b>43</b>	<b>10.5</b>	<b>Northeastern Region</b>
ต่ำกว่า 60 ห้อง	240	100.0	207	86.2	33	13.8	57	100.0	50	87.7	7	12.3	Less than 60 rooms
60 - 149 ห้อง	79	100.0	32	40.5	47	59.5	238	100.0	218	91.6	20	8.4	60 - 149 rooms
150 ห้องขึ้นไป	20	100.0	4	20.0	16	80.0	119	100.0	103	86.6	16	13.4	150 rooms or more
<b>ภาคใต้</b>	<b>631</b>	<b>100.0</b>	<b>410</b>	<b>64.9</b>	<b>221</b>	<b>35.1</b>	<b>1,543</b>	<b>100.0</b>	<b>1,349</b>	<b>87.4</b>	<b>194</b>	<b>12.6</b>	<b>Southern Region</b>
ต่ำกว่า 60 ห้อง	416	100.0	347	83.4	69	16.6	180	100.0	142	78.9	38	21.1	Less than 60 rooms
60 - 149 ห้อง	154	100.0	57	37.0	97	63.0	705	100.0	615	87.2	90	12.8	60 - 149 rooms
150 ห้องขึ้นไป	61	100.0	6	9.8	55	90.2	658	100.0	592	90.0	66	10.0	150 rooms or more

ที่มา : รายงานการสำรวจการประกอบกิจการโรงแรมและเกสต์เฮาส์ พ.ศ.2545 สำนักงานสถิติแห่งชาติ กระทรวงเทคโนโลยีสารสนเทศและการสื่อสาร

Source : Report of the 2002 Hotels and Guest Houses, National Statistical Office, Ministry of Information and Communication Technology.

ตาราง 14 จำนวนและร้อยละของโรงแรม/เกสต์เฮาส์ ที่มีการใช้อินเทอร์เน็ต และเว็บไซต์ ขนาดของกิจการ และภาค

TABLE 14 NUMBER AND PERCENTAGE OF HOTELS/GUEST HOUSES WITH INTERNET ACCESS AND WEB SITE, SIZE OF ESTABLISHMENT AND REGION

ภาคและขนาดของกิจการ	รวม		อินเทอร์เน็ต Internet				เว็บไซต์ Web site				Region and size of establishment
	Total		ไม่มี No		มี Yes		ไม่มี No		มี Yes		
	จำนวน Number	ร้อยละ %	จำนวน Number	ร้อยละ %	จำนวน Number	ร้อยละ %	จำนวน Number	ร้อยละ %	จำนวน Number	ร้อยละ %	
<b>ทั่วราชอาณาจักร</b>	<b>793</b>	<b>100.0</b>	<b>312</b>	<b>39.3</b>	<b>481</b>	<b>60.7</b>	<b>447</b>	<b>56.4</b>	<b>346</b>	<b>43.6</b>	<b>Whole Kingdom</b>
ต่ำกว่า 60 ห้อง	252	100.0	112	44.4	140	55.6	180	71.4	72	28.6	Less than 60 rooms
60 - 149 ห้อง	285	100.0	138	48.4	147	51.6	179	62.8	106	37.2	60 - 149 rooms
150 ห้องขึ้นไป	256	100.0	62	24.2	194	75.8	88	34.4	168	65.6	150 rooms or more
<b>กรุงเทพมหานคร</b>	<b>169</b>	<b>100.0</b>	<b>37</b>	<b>21.9</b>	<b>132</b>	<b>78.1</b>	<b>63</b>	<b>37.3</b>	<b>106</b>	<b>62.7</b>	<b>Bangkok</b>
ต่ำกว่า 60 ห้อง	30	100.0	9	30.0	21	70.0	21	70.0	9	30.0	Less than 60 rooms
60 - 149 ห้อง	30	100.0	14	46.7	16	53.3	15	50.0	15	50.0	60 - 149 rooms
150 ห้องขึ้นไป	109	100.0	14	12.8	95	87.2	27	24.8	82	75.2	150 rooms or more
<b>ภาคกลาง</b>	<b>143</b>	<b>100.0</b>	<b>77</b>	<b>53.8</b>	<b>66</b>	<b>46.2</b>	<b>96</b>	<b>67.1</b>	<b>47</b>	<b>32.9</b>	<b>Central Region</b>
ต่ำกว่า 60 ห้อง	45	100.0	29	64.4	16	35.6	36	80.0	9	20.0	Less than 60 rooms
60 - 149 ห้อง	55	100.0	35	63.6	20	36.4	43	78.2	12	21.8	60 - 149 rooms
150 ห้องขึ้นไป	43	100.0	13	30.2	30	69.8	17	39.5	26	60.5	150 rooms or more
<b>ภาคเหนือ</b>	<b>164</b>	<b>100.0</b>	<b>63</b>	<b>38.4</b>	<b>101</b>	<b>61.6</b>	<b>102</b>	<b>62.2</b>	<b>62</b>	<b>37.8</b>	<b>Northern Region</b>
ต่ำกว่า 60 ห้อง	75	100.0	29	38.7	46	61.3	53	70.7	22	29.3	Less than 60 rooms
60 - 149 ห้อง	56	100.0	27	48.2	29	51.8	37	66.1	19	33.9	60 - 149 rooms
150 ห้องขึ้นไป	33	100.0	7	21.2	26	78.8	12	36.4	21	63.6	150 rooms or more
<b>ภาคตะวันออกเฉียงเหนือ</b>	<b>96</b>	<b>100.0</b>	<b>59</b>	<b>61.6</b>	<b>37</b>	<b>38.4</b>	<b>75</b>	<b>78.0</b>	<b>21</b>	<b>22.0</b>	<b>Northeastern Region</b>
ต่ำกว่า 60 ห้อง	33	100.0	20	60.6	13	39.4	27	81.8	6	18.2	Less than 60 rooms
60 - 149 ห้อง	47	100.0	29	61.7	18	38.3	35	74.5	12	25.5	60 - 149 rooms
150 ห้องขึ้นไป	16	100.0	10	62.5	6	37.5	13	81.2	3	18.8	150 rooms or more
<b>ภาคใต้</b>	<b>221</b>	<b>100.0</b>	<b>76</b>	<b>34.4</b>	<b>145</b>	<b>65.6</b>	<b>111</b>	<b>50.2</b>	<b>110</b>	<b>49.8</b>	<b>Southern Region</b>
ต่ำกว่า 60 ห้อง	69	100.0	25	36.2	44	63.8	43	62.3	26	37.7	Less than 60 rooms
60 - 149 ห้อง	97	100.0	33	34.0	64	66.0	49	50.5	48	49.5	60 - 149 rooms
150 ห้องขึ้นไป	55	100.0	18	32.7	37	67.3	19	34.5	36	65.5	150 rooms or more

ที่มา : รายงานการสำรวจการประกอบกิจการโรงแรมและเกสต์เฮาส์ พ.ศ.2545 สำนักงานสถิติแห่งชาติ กระทรวงเทคโนโลยีสารสนเทศและการสื่อสาร

Source : Report of the 2002 Hotels and Guest Houses, National Statistical Office, Ministry of Information and Communication Technology.

ตาราง 15 จำนวนและร้อยละของโรงแรม/เกสต์เฮาส์ ที่มีเว็บไซต์ จำแนกตามการบริการที่มีบนเว็บไซต์ ขนาดของกิจการ และภาค

TABLE 15 NUMBER AND PERCENTAGE OF HOTELS/GUEST HOUSES WITH WEB SITE BY SERVICES ACTIVITY ON WEB SITE, SIZE OF ESTABLISHMENT AND REGION

ภาคและ ขนาดของกิจการ	รวม Total		เว็บไซต์ Web site				บริการที่มีบนเว็บไซต์ Activities on Web site												Region and size of establishment
			ไม่มี No		มี Yes		ข้อมูล/ข้อความโฆษณากิจการ Advertisement				การติดต่อสำรองห้องพัก Online reservation				การชำระเงินค่าห้องพัก/ ค่าสำรองห้องพัก Online payments				
	จำนวน Number	ร้อยละ %	จำนวน Number	ร้อยละ %	จำนวน Number	ร้อยละ %	ไม่มี No		มี Yes		ไม่มี No		มี Yes		ไม่มี No		มี Yes		
							จำนวน Number	ร้อยละ %	จำนวน Number	ร้อยละ %	จำนวน Number	ร้อยละ %	จำนวน Number	ร้อยละ %	จำนวน Number	ร้อยละ %	จำนวน Number	ร้อยละ %	
	<b>ทั่วราชอาณาจักร</b>	<b>793</b>	<b>100.0</b>	<b>447</b>	<b>56.4</b>	<b>346</b>	<b>43.6</b>	<b>35</b>	<b>10.1</b>	<b>311</b>	<b>89.9</b>	<b>67</b>	<b>19.4</b>	<b>279</b>	<b>80.6</b>	<b>273</b>	<b>78.9</b>	<b>73</b>	
ต่ำกว่า 60 ห้อง	252	100.0	180	71.4	72	28.6	10	13.9	62	86.1	20	27.8	52	72.2	59	81.9	13	18.1	Less than 60 rooms
60 - 149 ห้อง	285	100.0	179	62.8	106	37.2	12	11.3	94	88.7	24	22.6	82	77.4	89	84.0	17	16.0	60 - 149 rooms
150 ห้องขึ้นไป	256	100.0	88	34.4	168	65.6	13	7.7	155	92.3	23	13.7	145	86.3	125	74.4	43	25.6	150 rooms or more
<b>กรุงเทพมหานคร</b>	<b>169</b>	<b>100.0</b>	<b>63</b>	<b>37.3</b>	<b>106</b>	<b>62.7</b>	<b>9</b>	<b>8.5</b>	<b>97</b>	<b>91.5</b>	<b>13</b>	<b>12.3</b>	<b>93</b>	<b>87.7</b>	<b>77</b>	<b>72.6</b>	<b>29</b>	<b>27.4</b>	<b>Bangkok</b>
ต่ำกว่า 60 ห้อง	30	100.0	21	70.0	9	30.0	-	-	9	100.0	3	33.3	6	66.7	5	55.6	4	44.4	Less than 60 rooms
60 - 149 ห้อง	30	100.0	15	50.0	15	50.0	4	26.7	11	73.3	3	20.0	12	80.0	15	100.0	-	-	60 - 149 rooms
150 ห้องขึ้นไป	109	100.0	27	24.8	82	75.2	5	6.1	77	93.9	7	8.5	75	91.5	57	69.5	25	30.5	150 rooms or more
<b>ภาคกลาง</b>	<b>143</b>	<b>100.0</b>	<b>96</b>	<b>67.1</b>	<b>47</b>	<b>32.9</b>	<b>4</b>	<b>9.1</b>	<b>43</b>	<b>90.9</b>	<b>5</b>	<b>12.0</b>	<b>42</b>	<b>88.0</b>	<b>34</b>	<b>71.1</b>	<b>13</b>	<b>28.9</b>	<b>Central Region</b>
ต่ำกว่า 60 ห้อง	45	100.0	36	80.0	9	20.0	-	-	9	100.0	3	33.3	6	66.7	6	66.7	3	33.3	Less than 60 rooms
60 - 149 ห้อง	55	100.0	43	78.2	12	21.8	4	33.3	8	66.7	1	8.3	11	91.7	12	100.0	-	-	60 - 149 rooms
150 ห้องขึ้นไป	43	100.0	17	39.5	26	60.5	-	-	26	100.0	1	3.8	25	96.2	16	61.5	10	38.5	150 rooms or more
<b>ภาคเหนือ</b>	<b>164</b>	<b>100.0</b>	<b>102</b>	<b>62.2</b>	<b>62</b>	<b>37.8</b>	<b>9</b>	<b>14.8</b>	<b>53</b>	<b>85.2</b>	<b>20</b>	<b>32.0</b>	<b>42</b>	<b>68.0</b>	<b>56</b>	<b>90.2</b>	<b>6</b>	<b>9.8</b>	<b>Northern Region</b>
ต่ำกว่า 60 ห้อง	75	100.0	53	70.7	22	29.3	4	18.2	18	81.8	9	40.9	13	59.1	21	95.5	1	4.5	Less than 60 rooms
60 - 149 ห้อง	56	100.0	37	66.1	19	33.9	2	10.5	17	89.5	7	36.8	12	63.2	16	84.2	3	15.8	60 - 149 rooms
150 ห้องขึ้นไป	33	100.0	12	36.4	21	63.6	3	14.3	18	85.7	4	19.0	17	81.0	19	90.5	2	9.5	150 rooms or more
<b>ภาคตะวันออกเฉียงเหนือ</b>	<b>96</b>	<b>100.0</b>	<b>75</b>	<b>78.0</b>	<b>21</b>	<b>22.0</b>	<b>2</b>	<b>9.4</b>	<b>19</b>	<b>90.6</b>	<b>7</b>	<b>31.1</b>	<b>14</b>	<b>68.9</b>	<b>21</b>	<b>100.0</b>	<b>-</b>	<b>-</b>	<b>Northeastern Region</b>
ต่ำกว่า 60 ห้อง	33	100.0	27	81.8	6	18.2	-	-	6	100.0	2	33.3	4	66.7	6	100.0	-	-	Less than 60 rooms
60 - 149 ห้อง	47	100.0	35	74.5	12	25.5	-	-	12	100.0	4	33.3	8	66.7	12	100.0	-	-	60 - 149 rooms
150 ห้องขึ้นไป	16	100.0	13	81.2	3	18.8	2	66.7	1	33.3	1	33.3	2	66.7	3	100.0	-	-	150 rooms or more
<b>ภาคใต้</b>	<b>221</b>	<b>100.0</b>	<b>111</b>	<b>50.2</b>	<b>110</b>	<b>49.8</b>	<b>11</b>	<b>10.8</b>	<b>99</b>	<b>89.2</b>	<b>22</b>	<b>20.0</b>	<b>88</b>	<b>80.0</b>	<b>85</b>	<b>76.6</b>	<b>25</b>	<b>23.4</b>	<b>Southern Region</b>
ต่ำกว่า 60 ห้อง	69	100.0	43	62.3	26	37.7	6	23.1	20	76.9	3	11.5	23	88.5	21	80.8	5	19.2	Less than 60 rooms
60 - 149 ห้อง	97	100.0	49	50.5	48	49.5	2	4.2	46	95.8	9	18.7	39	81.3	34	70.8	14	29.2	60 - 149 rooms
150 ห้องขึ้นไป	55	100.0	19	34.5	36	65.5	3	8.3	33	91.7	10	27.8	26	72.2	30	83.3	6	16.7	150 rooms or more

ที่มา : รายงานการสำรวจการประกอบกิจการ โรงแรมและเกสต์เฮาส์ พ.ศ.2545 สำนักงานสถิติแห่งชาติ กระทรวงเทคโนโลยีสารสนเทศและการสื่อสาร

Source : Report of the 2002 Hotels and Guest Houses, National Statistical Office, Ministry of Information and Communication Technology.

ตาราง 16 จำนวนและร้อยละของห้องประชุม/สัมมนา จำแนกตามขนาดความจุ(คน) และขนาดของกิจการเป็นรายภาค

TABLE 16 NUMBER AND PERCENTAGE OF MEETING/SEMINAR ROOMS BY ROOM CAPACITY (PERSONS), SIZE OF ESTABLISHMENT AND REGION

ภาคและ ขนาดของกิจการ	จำนวนโรงแรมและเกสต์เฮาส์ Number of hotels/guest houses			ขนาดความจุ(คน)ของห้องประชุม/สัมมนา Capacity (persons) of meeting/seminar room														Region and size of establishment
	จำนวนทั้งสิ้น Total	มีห้องประชุม/สัมมนา With meeting/seminar rooms		รวม Total		< 50		50 - 199		200 - 299		300 - 399		400 - 499		≥ 500		
		จำนวน Number	ร้อยละ %	จำนวน Number	ร้อยละ %	จำนวน Number	ร้อยละ %	จำนวน Number	ร้อยละ %	จำนวน Number	ร้อยละ %	จำนวน Number	ร้อยละ %	จำนวน Number	ร้อยละ %	จำนวน Number	ร้อยละ %	
<b>ทั่วประเทศ</b>	<b>2,570</b>	<b>556</b>	<b>21.6</b>	<b>1,156</b>	<b>100.0</b>	<b>230</b>	<b>19.9</b>	<b>459</b>	<b>39.7</b>	<b>177</b>	<b>15.3</b>	<b>106</b>	<b>9.2</b>	<b>46</b>	<b>4.0</b>	<b>138</b>	<b>11.9</b>	<b>Whole Kingdom</b>
ต่ำกว่า 60 ห้อง	1,736	107	6.2	140	100.0	35	25.0	79	56.4	19	13.6	2	1.4	3	2.2	2	1.4	Less than 60 rooms
60 - 149 ห้อง	531	215	40.5	411	100.0	83	20.2	181	44.0	60	14.6	36	8.8	12	2.9	39	9.5	60 - 149 rooms
150 ห้องขึ้นไป	303	234	77.2	605	100.0	112	18.5	199	32.9	98	16.2	68	11.2	31	5.1	97	16.1	150 rooms or more
<b>กรุงเทพมหานคร</b>	<b>382</b>	<b>107</b>	<b>28.0</b>	<b>288</b>	<b>100.0</b>	<b>66</b>	<b>23.0</b>	<b>98</b>	<b>34.0</b>	<b>40</b>	<b>13.9</b>	<b>30</b>	<b>10.4</b>	<b>9</b>	<b>3.1</b>	<b>45</b>	<b>15.6</b>	<b>Bangkok</b>
ต่ำกว่า 60 ห้อง	155	-	-	-	-	-	-	-	-	-	-	-	-	-	-	-	-	Less than 60 rooms
60 - 149 ห้อง	90	14	15.6	16	100.0	6	37.5	10	62.5	-	-	-	-	-	-	-	-	60 - 149 rooms
150 ห้องขึ้นไป	137	93	67.9	272	100.0	60	22.1	88	32.4	40	14.7	30	11.0	9	3.3	45	16.5	150 rooms or more
<b>ภาคกลาง</b>	<b>596</b>	<b>120</b>	<b>20.1</b>	<b>237</b>	<b>100.0</b>	<b>46</b>	<b>19.4</b>	<b>98</b>	<b>41.3</b>	<b>34</b>	<b>14.3</b>	<b>26</b>	<b>11.0</b>	<b>12</b>	<b>5.1</b>	<b>21</b>	<b>8.9</b>	<b>Central Region</b>
ต่ำกว่า 60 ห้อง	420	28	6.7	35	100.0	9	25.7	20	57.1	3	8.6	-	-	2	5.7	1	2.9	Less than 60 rooms
60 - 149 ห้อง	127	49	38.6	95	100.0	17	17.9	42	44.2	15	15.8	16	16.8	1	1.1	4	4.2	60 - 149 rooms
150 ห้องขึ้นไป	49	43	87.8	107	100.0	20	18.7	36	33.6	16	15.0	10	9.3	9	8.4	16	15.0	150 rooms or more
<b>ภาคเหนือ</b>	<b>622</b>	<b>127</b>	<b>20.4</b>	<b>243</b>	<b>100.0</b>	<b>51</b>	<b>21.0</b>	<b>102</b>	<b>42.0</b>	<b>38</b>	<b>15.6</b>	<b>18</b>	<b>7.4</b>	<b>7</b>	<b>2.9</b>	<b>27</b>	<b>11.1</b>	<b>Northern Region</b>
ต่ำกว่า 60 ห้อง	505	38	7.5	46	100.0	15	32.6	25	54.3	4	8.7	1	2.2	-	-	1	2.2	Less than 60 rooms
60 - 149 ห้อง	81	54	66.7	108	100.0	23	21.3	48	44.5	16	14.8	5	4.6	5	4.6	11	10.2	60 - 149 rooms
150 ห้องขึ้นไป	36	35	97.2	89	100.0	13	14.6	29	32.6	18	20.2	12	13.5	2	2.2	15	16.9	150 rooms or more
<b>ภาคตะวันออกเฉียงเหนือ</b>	<b>339</b>	<b>74</b>	<b>21.8</b>	<b>160</b>	<b>100.0</b>	<b>25</b>	<b>15.6</b>	<b>59</b>	<b>36.9</b>	<b>27</b>	<b>16.9</b>	<b>15</b>	<b>9.4</b>	<b>6</b>	<b>3.7</b>	<b>28</b>	<b>17.5</b>	<b>Northeastern Region</b>
ต่ำกว่า 60 ห้อง	240	17	7.1	24	100.0	3	12.5	16	66.7	5	20.8	-	-	-	-	-	-	Less than 60 rooms
60 - 149 ห้อง	79	39	49.4	98	100.0	16	16.3	33	33.7	17	17.4	9	9.2	6	6.1	17	17.3	60 - 149 rooms
150 ห้องขึ้นไป	20	18	90.0	38	100.0	6	15.8	10	26.3	5	13.2	6	15.8	-	-	11	28.9	150 rooms or more
<b>ภาคใต้</b>	<b>631</b>	<b>128</b>	<b>20.3</b>	<b>228</b>	<b>100.0</b>	<b>42</b>	<b>18.4</b>	<b>102</b>	<b>44.7</b>	<b>38</b>	<b>16.7</b>	<b>17</b>	<b>7.5</b>	<b>12</b>	<b>5.2</b>	<b>17</b>	<b>7.5</b>	<b>Southern Region</b>
ต่ำกว่า 60 ห้อง	416	24	5.8	35	100.0	8	22.8	18	51.4	7	20.0	1	2.9	1	2.9	-	-	Less than 60 rooms
60 - 149 ห้อง	154	59	38.3	94	100.0	21	22.3	48	51.1	12	12.8	6	6.4	-	-	7	7.4	60 - 149 rooms
150 ห้องขึ้นไป	61	45	73.8	99	100.0	13	13.1	36	36.4	19	19.2	10	10.1	11	11.1	10	10.1	150 rooms or more

ที่มา : รายงานการสำรวจการประกอบกิจการโรงแรมและเกสต์เฮาส์ พ.ศ.2545 สำนักงานสถิติแห่งชาติ กระทรวงเทคโนโลยีสารสนเทศและการสื่อสาร

Source : Report of the 2002 Hotels and Guest Houses, National Statistical Office, Ministry of Information and Communication Technology.

ตาราง 17 จำนวนและร้อยละของโรงแรมและเกสต์เฮาส์ที่มีการจัดประชุม/สัมมนา จำแนกตามจำนวนครั้งของการจัดประชุม/สัมมนา และขนาดของกิจการเป็นรายภาค

TABLE 17 NUMBER AND PERCENTAGE OF HOTELS/GUEST HOUSES HOLDING THE MEETING/SEMINAR BY NO. OF EVENTS, SIZE OF ESTABLISHMENT AND REGION

ภาคและ ขนาดของกิจการ	จำนวน โรงแรมและเกสต์เฮาส์		จำนวนครั้งของการจัดประชุม/สัมมนา No. of meeting and seminar arrangement												จำนวนการประชุมเฉลี่ยต่อ โรงแรมที่มีการประชุม Average no.of meeting/ seminar events per hotel	Region and size of establishment
	Number of hotels/guest houses		รวม		1 - 9		10 - 39		40 - 69		70 - 99		≥ 100			
	จำนวนทั้งสิ้น	มีห้องประชุม/สัมมนา	Total		จำนวน ร้อยละ		จำนวน ร้อยละ		จำนวน ร้อยละ		จำนวน ร้อยละ		จำนวน ร้อยละ			
			Total	With meeting/ seminar rooms	จำนวน Number	ร้อยละ %	จำนวน Number	ร้อยละ %	จำนวน Number	ร้อยละ %	จำนวน Number	ร้อยละ %	จำนวน Number	ร้อยละ %		
<b>ทั่วราชอาณาจักร</b>	<b>2,570</b>	<b>556</b>	<b>494</b>	<b>100.0</b>	<b>103</b>	<b>20.9</b>	<b>162</b>	<b>32.8</b>	<b>38</b>	<b>7.6</b>	<b>25</b>	<b>5.1</b>	<b>166</b>	<b>33.6</b>	<b>90.6</b>	<b>Whole Kingdom</b>
ต่ำกว่า 60 ห้อง	1,736	107	86	100.0	53	61.6	27	31.4	3	3.5	-	-	3	3.5	6.7	Less than 60 rooms
60 - 149 ห้อง	531	215	183	100.0	41	22.4	77	42.1	14	7.7	15	8.2	36	19.6	38.7	60 - 149 rooms
150 ห้องขึ้นไป	303	234	225	100.0	9	4.0	58	25.9	21	9.3	10	4.4	127	56.4	165.6	150 rooms or more
<b>กรุงเทพมหานคร</b>	<b>382</b>	<b>107</b>	<b>97</b>	<b>100.0</b>	<b>3</b>	<b>3.1</b>	<b>11</b>	<b>11.3</b>	<b>5</b>	<b>5.2</b>	<b>5</b>	<b>5.2</b>	<b>73</b>	<b>75.2</b>	<b>285.8</b>	<b>Bangkok</b>
ต่ำกว่า 60 ห้อง	155	-	-	-	-	-	-	-	-	-	-	-	-	-	-	Less than 60 rooms
60 - 149 ห้อง	90	14	5	100.0	-	-	3	60.0	-	-	2	40.0	-	-	25.8	60 - 149 rooms
150 ห้องขึ้นไป	137	93	92	100.0	3	3.3	8	8.7	5	5.4	3	3.3	73	79.3	301.1	150 rooms or more
<b>ภาคกลาง</b>	<b>596</b>	<b>120</b>	<b>105</b>	<b>100.0</b>	<b>29</b>	<b>27.6</b>	<b>37</b>	<b>35.2</b>	<b>9</b>	<b>8.6</b>	<b>7</b>	<b>6.7</b>	<b>23</b>	<b>21.9</b>	<b>39.7</b>	<b>Central Region</b>
ต่ำกว่า 60 ห้อง	420	28	20	100.0	13	65.0	6	30.0	1	5.0	-	-	-	-	5.6	Less than 60 rooms
60 - 149 ห้อง	127	49	44	100.0	13	29.6	19	43.2	2	4.5	3	6.8	7	15.9	44.7	60 - 149 rooms
150 ห้องขึ้นไป	49	43	41	100.0	3	7.3	12	29.3	6	14.6	4	9.8	16	39.0	50.8	150 rooms or more
<b>ภาคเหนือ</b>	<b>622</b>	<b>127</b>	<b>108</b>	<b>100.0</b>	<b>25</b>	<b>23.2</b>	<b>31</b>	<b>28.7</b>	<b>9</b>	<b>8.3</b>	<b>6</b>	<b>5.6</b>	<b>37</b>	<b>34.2</b>	<b>51.2</b>	<b>Northern Region</b>
ต่ำกว่า 60 ห้อง	505	38	27	100.0	17	63.0	8	29.6	1	3.7	-	-	1	3.7	6.8	Less than 60 rooms
60 - 149 ห้อง	81	54	46	100.0	8	17.4	15	32.6	6	13.0	4	8.7	13	28.3	46.1	60 - 149 rooms
150 ห้องขึ้นไป	36	35	35	100.0	-	-	8	22.9	2	5.7	2	5.7	23	65.7	92.8	150 rooms or more
<b>ภาคตะวันออกเฉียงเหนือ</b>	<b>339</b>	<b>74</b>	<b>72</b>	<b>100.0</b>	<b>13</b>	<b>18.1</b>	<b>29</b>	<b>40.3</b>	<b>6</b>	<b>8.3</b>	<b>4</b>	<b>5.6</b>	<b>20</b>	<b>27.7</b>	<b>50.0</b>	<b>Northeastern Region</b>
ต่ำกว่า 60 ห้อง	240	17	17	100.0	9	52.9	6	35.3	1	5.9	-	-	1	5.9	9.1	Less than 60 rooms
60 - 149 ห้อง	79	39	37	100.0	4	10.8	14	37.8	3	8.1	4	10.8	12	32.5	50.4	60 - 149 rooms
150 ห้องขึ้นไป	20	18	18	100.0	-	-	9	50.0	2	11.1	-	-	7	38.9	85.0	150 rooms or more
<b>ภาคใต้</b>	<b>631</b>	<b>128</b>	<b>112</b>	<b>100.0</b>	<b>33</b>	<b>29.5</b>	<b>54</b>	<b>48.2</b>	<b>9</b>	<b>8.0</b>	<b>3</b>	<b>2.7</b>	<b>13</b>	<b>11.6</b>	<b>38.0</b>	<b>Southern Region</b>
ต่ำกว่า 60 ห้อง	416	24	22	100.0	14	63.6	7	31.8	-	-	-	-	1	4.6	5.7	Less than 60 rooms
60 - 149 ห้อง	154	59	51	100.0	16	31.4	26	51.0	3	5.9	2	3.9	4	7.8	19.2	60 - 149 rooms
150 ห้องขึ้นไป	61	45	39	100.0	3	7.7	21	53.8	6	15.4	1	2.6	8	20.5	80.6	150 rooms or more

ที่มา : รายงานการสำรวจการประกอบกิจการ โรงแรมและเกสต์เฮาส์ พ.ศ.2545 สำนักงานสถิติแห่งชาติ กระทรวงเทคโนโลยีสารสนเทศและการสื่อสาร

Source : Report of the 2002 Hotels and Guest Houses, National Statistical Office, Ministry of Information and Communication Technology.

ตาราง 18 จำนวนและร้อยละของผู้เข้าร่วมประชุม/สัมมนา ตามจำนวนครั้งของการจัดประชุม/สัมมนา จำแนกตามขนาดของกิจการเป็นรายภาค

TABLE 18 NUMBER AND PERCENTAGE OF MEETING/SEMINAR ATTENDANTS ACCORDING TO NO. OF MEETING/SEMINAR EVENTS BY SIZE OF ESTABLISHMENT AND REGION

ภาคและ ขนาดของกิจการ	จำนวนโรงแรมและเกสต์เฮาส์		จำนวนผู้เข้าร่วมประชุม/สัมมนา ตามจำนวนครั้งของการจัดประชุม/สัมมนา												จำนวนผู้เข้าร่วม ประชุม/สัมมนา เฉลี่ยต่อครั้ง Number of meeting attendants per events	Region and size of establishment
	Number of hotels/guest houses		No. of attendants according to times of meeting/seminar													
	มีห้องประชุม/สัมมนา With meeting/ seminar rooms	มีการจัดประชุม/สัมมนา With holding meeting/seminar	รวม Total		1 - 9		10 - 39		40 - 69		70 - 99		≥ 100			
			จำนวน Number	ร้อยละ %	จำนวน Number	ร้อยละ %	จำนวน Number	ร้อยละ %	จำนวน Number	ร้อยละ %	จำนวน Number	ร้อยละ %	จำนวน Number	ร้อยละ %		
<b>ทั่วราชอาณาจักร</b>	<b>556</b>	<b>494</b>	<b>6,013,468</b>	<b>100.0</b>	<b>33,358</b>	<b>0.6</b>	<b>460,438</b>	<b>7.7</b>	<b>170,884</b>	<b>2.8</b>	<b>294,882</b>	<b>4.9</b>	<b>5,053,906</b>	<b>84.0</b>	<b>67.1</b>	<b>Whole Kingdom</b>
ต่ำกว่า 60 ห้อง	107	86	103,470	100.0	13,005	12.6	30,378	29.4	7,740	7.5	-	-	52,347	50.5	89.9	Less than 60 rooms
60 - 149 ห้อง	215	183	1,363,423	100.0	18,832	1.4	146,830	10.8	98,098	7.2	110,104	8.1	989,559	72.5	95.9	60 - 149 rooms
150 ห้องขึ้นไป	234	225	4,546,575	100.0	1,521	..	283,230	6.2	65,046	1.4	184,778	4.1	4,012,000	0.0	61.3	150 rooms or more
<b>กรุงเทพมหานคร</b>	<b>107</b>	<b>97</b>	<b>2,784,574</b>	<b>100.0</b>	<b>149</b>	<b>..</b>	<b>131,467</b>	<b>4.7</b>	<b>8,842</b>	<b>0.3</b>	<b>134,975</b>	<b>4.9</b>	<b>2,509,141</b>	<b>90.1</b>	<b>51.3</b>	<b>Bangkok</b>
ต่ำกว่า 60 ห้อง	-	-	-	-	-	-	-	-	-	-	-	-	-	-	-	Less than 60 rooms
60 - 149 ห้อง	14	5	11,383	100.0	-	-	953	8.4	-	-	10,430	91.6	-	-	41.8	60 - 149 rooms
150 ห้องขึ้นไป	93	92	2,773,191	100.0	149	..	130,514	4.7	8,842	0.3	124,545	4.5	2,509,141	90.5	51.4	150 rooms or more
<b>ภาคกลาง</b>	<b>120</b>	<b>105</b>	<b>695,504</b>	<b>100.0</b>	<b>9,866</b>	<b>1.4</b>	<b>93,224</b>	<b>13.4</b>	<b>69,529</b>	<b>10.0</b>	<b>38,020</b>	<b>5.5</b>	<b>484,865</b>	<b>69.7</b>	<b>82.7</b>	<b>Central Region</b>
ต่ำกว่า 60 ห้อง	28	20	16,747	100.0	2,897	17.3	8,850	52.8	5,000	29.9	-	-	-	-	74.8	Less than 60 rooms
60 - 149 ห้อง	49	44	292,419	100.0	6,251	2.1	41,965	14.4	42,140	14.4	22,188	7.6	179,875	61.5	73.9	60 - 149 rooms
150 ห้องขึ้นไป	43	41	386,338	100.0	718	0.2	42,409	11.0	22,389	5.8	15,832	4.1	304,990	78.9	91.3	150 rooms or more
<b>ภาคเหนือ</b>	<b>127</b>	<b>108</b>	<b>1,233,012</b>	<b>100.0</b>	<b>9,524</b>	<b>0.7</b>	<b>66,359</b>	<b>5.4</b>	<b>25,652</b>	<b>2.1</b>	<b>49,884</b>	<b>4.1</b>	<b>1,081,593</b>	<b>87.7</b>	<b>111.3</b>	<b>Northern Region</b>
ต่ำกว่า 60 ห้อง	38	27	41,698	100.0	5,675	13.6	9,120	21.9	340	0.8	-	-	26,563	63.7	110.6	Less than 60 rooms
60 - 149 ห้อง	54	46	410,388	100.0	3,849	0.9	22,669	5.5	15,620	3.8	23,251	5.7	344,999	84.1	97.5	60 - 149 rooms
150 ห้องขึ้นไป	35	35	780,926	100.0	-	-	34,570	4.4	9,692	1.3	26,633	3.4	710,031	90.9	120.3	150 rooms or more
<b>ภาคตะวันออกเฉียงเหนือ</b>	<b>74</b>	<b>72</b>	<b>791,709</b>	<b>100.0</b>	<b>6,563</b>	<b>0.8</b>	<b>65,014</b>	<b>8.2</b>	<b>34,827</b>	<b>4.4</b>	<b>36,914</b>	<b>4.7</b>	<b>648,391</b>	<b>81.9</b>	<b>109.1</b>	<b>Northeastern Region</b>
ต่ำกว่า 60 ห้อง	17	17	13,331	100.0	2,308	17.3	7,123	53.4	2,400	18.0	-	-	1,500	11.3	45.4	Less than 60 rooms
60 - 149 ห้อง	39	37	475,854	100.0	4,255	0.9	47,666	10.0	19,427	4.1	36,914	7.8	367,592	77.2	124.6	60 - 149 rooms
150 ห้องขึ้นไป	18	18	302,524	100.0	-	-	10,225	3.4	13,000	4.3	-	-	279,299	92.3	96.2	150 rooms or more
<b>ภาคใต้</b>	<b>128</b>	<b>112</b>	<b>508,669</b>	<b>100.0</b>	<b>7,256</b>	<b>1.4</b>	<b>104,374</b>	<b>20.5</b>	<b>32,034</b>	<b>6.3</b>	<b>35,089</b>	<b>6.9</b>	<b>329,916</b>	<b>64.9</b>	<b>59.4</b>	<b>Southern Region</b>
ต่ำกว่า 60 ห้อง	24	22	31,694	100.0	2,125	6.7	5,285	16.7	-	-	-	-	24,284	76.6	124.0	Less than 60 rooms
60 - 149 ห้อง	59	51	173,379	100.0	4,477	2.6	33,577	19.3	20,911	12.1	17,321	10.0	97,093	56.0	88.7	60 - 149 rooms
150 ห้องขึ้นไป	45	39	303,596	100.0	654	0.2	65,512	21.6	11,123	3.7	17,768	5.9	208,539	68.6	47.8	150 rooms or more

หมายเหตุ : .. ต่ำกว่าร้อยละ 0.1

Note : .. Less than 0.1

ที่มา : รายงานการสำรวจการประกอบกิจการ โรงแรมและเกสต์เฮาส์ พ.ศ.2545 สำนักงานสถิติแห่งชาติ กระทรวงเทคโนโลยีสารสนเทศและการสื่อสาร

Source : Report of the 2002 Hotels and Guest Houses, National Statistical Office, Ministry of Information and Communication Technology.



ตาราง 19 จำนวนและร้อยละของโรงแรมและเกสต์เฮาส์ที่ดำเนินธุรกิจบริการประเภทต่างๆ จำแนกตามลักษณะการดำเนินธุรกิจบริการ และขนาดของกิจการเป็นรายภาค

TABLE 19 NUMBER AND PERCENTAGE OF HOTELS/GUEST HOUSES WITH SERVICE ACTIVITIES IN HOTELS/GUEST HOUSES BY OPERATIONAL CHARACTERISTICS, SIZE OF ESTABLISHMENT AND REGION

ภาค/ ประเภทธุรกิจบริการ และ ลักษณะการดำเนินธุรกิจบริการ	รวม		ขนาดของกิจการ (จำนวนห้อง) Size of Establishment (rooms)						Region/ type of services activities and operated
	Total		< 60		60 - 149		> 150		
	จำนวน Number	ร้อยละ %	จำนวน Number	ร้อยละ %	จำนวน Number	ร้อยละ %	จำนวน Number	ร้อยละ %	
<b>ทั่วราชอาณาจักร</b>	<b>Whole Kingdom</b>								
จำนวนโรงแรมฯ ทั้งสิ้น	2,570	100.0	1,736	100.0	531	100.0	303	100.0	Number of hotel/guest house
จำนวนโรงแรมฯ ที่มีธุรกิจบริการ	1,310	50.9	607	34.9	409	77.0	294	97.0	Number of hotel/guest have services activities
<b>ภัตตาคาร/ห้องอาหาร</b>	<b>1,145</b>	<b>87.4</b>	<b>485</b>	<b>79.9</b>	<b>374</b>	<b>91.5</b>	<b>286</b>	<b>97.2</b>	<b>Restaurant</b>
ดำเนินการเอง	979	85.5	409	84.4	308	82.3	262	91.6	Own account
ให้ผู้อื่นดำเนินการ	166	14.5	76	15.6	66	17.7	24	8.4	Operated by other
<b>สถานบันเทิง</b>	<b>446</b>	<b>34.0</b>	<b>91</b>	<b>14.9</b>	<b>159</b>	<b>38.8</b>	<b>196</b>	<b>66.6</b>	<b>Entertainment</b>
ดำเนินการเอง	385	86.3	74	81.3	136	85.5	175	89.3	Own account
ให้ผู้อื่นดำเนินการ	61	13.7	17	18.7	23	14.5	21	10.7	Operated by other
<b>บริการรถแท็กซี่/รถลีมูซีน</b>	<b>331</b>	<b>25.3</b>	<b>64</b>	<b>10.5</b>	<b>100</b>	<b>24.5</b>	<b>167</b>	<b>56.8</b>	<b>Taxi services</b>
ดำเนินการเอง	116	35.1	30	46.9	43	43.0	43	25.7	Own account
ให้ผู้อื่นดำเนินการ	215	64.9	34	53.1	57	57.0	124	74.3	Operated by other
<b>ตัดผม_เสริมสวย</b>	<b>224</b>	<b>17.1</b>	<b>26</b>	<b>4.3</b>	<b>67</b>	<b>16.4</b>	<b>131</b>	<b>44.5</b>	<b>Barber_saloon</b>
ดำเนินการเอง	48	21.5	5	19.2	13	19.5	30	22.9	Own account
ให้ผู้อื่นดำเนินการ	176	78.5	21	80.8	54	80.5	101	77.1	Operated by other
<b>นวดแผนโบราณ</b>	<b>372</b>	<b>28.4</b>	<b>54</b>	<b>8.8</b>	<b>129</b>	<b>31.5</b>	<b>189</b>	<b>64.3</b>	<b>Thai massage</b>
ดำเนินการเอง	174	46.7	26	48.1	54	41.9	94	49.8	Own account
ให้ผู้อื่นดำเนินการ	198	53.3	28	51.9	75	58.1	95	50.2	Operated by other
<b>บริการนำเที่ยว</b>	<b>327</b>	<b>24.9</b>	<b>99</b>	<b>16.3</b>	<b>97</b>	<b>23.7</b>	<b>131</b>	<b>44.5</b>	<b>Tourism</b>
ดำเนินการเอง	91	27.8	48	48.5	24	24.7	19	14.5	Own account
ให้ผู้อื่นดำเนินการ	236	72.2	51	51.5	73	75.3	112	85.5	Operated by other
<b>ร้านขายของที่ระลึก</b>	<b>255</b>	<b>19.4</b>	<b>32</b>	<b>5.3</b>	<b>71</b>	<b>17.4</b>	<b>152</b>	<b>51.7</b>	<b>Souvenir shop</b>
ดำเนินการเอง	127	49.8	27	84.4	41	57.7	59	38.8	Own account
ให้ผู้อื่นดำเนินการ	128	50.2	5	15.6	30	42.3	93	61.2	Operated by other
<b>อื่นๆ</b>	<b>145</b>	<b>11.1</b>	<b>81</b>	<b>13.3</b>	<b>29</b>	<b>7.1</b>	<b>35</b>	<b>11.9</b>	<b>Other</b>
ดำเนินการเอง	114	78.6	71	87.6	19	65.5	24	68.5	Own account
ให้ผู้อื่นดำเนินการ	31	21.4	10	12.4	10	34.5	11	31.5	Operated by other



ตาราง 19 จำนวนและร้อยละของโรงแรมและเกสต์เฮาส์ที่ดำเนินธุรกิจบริการประเภทต่างๆ จำแนกตามลักษณะการดำเนินธุรกิจบริการ และขนาดของกิจการเป็นรายภาค (ต่อ)

TABLE 19 NUMBER AND PERCENTAGE OF HOTELS/GUEST HOUSES WITH SERVICE ACTIVITIES IN HOTELS/GUEST HOUSES BY OPERATIONAL CHARACTERISTICS, SIZE OF ESTABLISHMENT AND REGION (Contd.)

ภาค/ ประเภทธุรกิจบริการ และ ลักษณะการดำเนินธุรกิจบริการ	รวม		ขนาดของกิจการ (จำนวนห้อง) Size of Establishment (rooms)						Region/ type of services activities and operated
	Total		< 60		60 - 149		> 150		
	จำนวน Number	ร้อยละ %	จำนวน Number	ร้อยละ %	จำนวน Number	ร้อยละ %	จำนวน Number	ร้อยละ %	
<b>กรุงเทพมหานคร</b>	<b>Bangkok</b>								
จำนวนโรงแรมฯทั้งสิ้น	382	100.0	155	100.0	90	100.0	137	100.0	Number of hotel/guest house
จำนวนโรงแรมฯที่มีธุรกิจบริการ	250	65.4	49	31.6	72	80.0	129	94.2	Number of hotel/guest have services activities
<b>ภัตตาคาร/ห้องอาหาร</b>	<b>240</b>	<b>96.0</b>	<b>49</b>	<b>100.0</b>	<b>67</b>	<b>93.1</b>	<b>124</b>	<b>96.1</b>	<b>Restaurant</b>
ดำเนินการเอง	171	71.2	32	65.3	35	52.3	104	83.9	Own account
ให้ผู้อื่นดำเนินการ	69	28.8	17	34.7	32	47.7	20	16.1	Operated by other
<b>สถานบันเทิง</b>	<b>103</b>	<b>41.2</b>	<b>2</b>	<b>4.1</b>	<b>16</b>	<b>22.2</b>	<b>85</b>	<b>65.9</b>	<b>Entertainment</b>
ดำเนินการเอง	83	80.6	2	100.0	14	87.5	67	78.8	Own account
ให้ผู้อื่นดำเนินการ	20	19.4	-	-	2	12.5	18	21.2	Operated by other
<b>บริการรถแท็กซี่/รถลีมูซีน</b>	<b>106</b>	<b>42.4</b>	<b>6</b>	<b>12.2</b>	<b>10</b>	<b>13.9</b>	<b>90</b>	<b>69.8</b>	<b>Taxi services</b>
ดำเนินการเอง	15	14.2	-	-	2	20.0	13	14.4	Own account
ให้ผู้อื่นดำเนินการ	91	85.8	6	100.0	8	80.0	77	85.6	Operated by other
<b>ตัดผม_เสริมสวย</b>	<b>71</b>	<b>28.4</b>	<b>5</b>	<b>10.2</b>	<b>8</b>	<b>11.1</b>	<b>58</b>	<b>44.9</b>	<b>Barber_saloon</b>
ดำเนินการเอง	9	12.7	-	-	-	-	9	15.5	Own account
ให้ผู้อื่นดำเนินการ	62	87.3	5	100.0	8	100.0	49	84.5	Operated by other
<b>นวดแผนโบราณ</b>	<b>85</b>	<b>34.0</b>	<b>3</b>	<b>6.1</b>	<b>10</b>	<b>13.8</b>	<b>72</b>	<b>55.8</b>	<b>Thai massage</b>
ดำเนินการเอง	22	25.9	-	-	-	-	22	30.6	Own account
ให้ผู้อื่นดำเนินการ	63	74.1	3	100.0	10	100.0	50	69.4	Operated by other
<b>บริการนำเที่ยว</b>	<b>68</b>	<b>27.2</b>	<b>5</b>	<b>10.2</b>	<b>8</b>	<b>11.1</b>	<b>55</b>	<b>42.6</b>	<b>Tourism</b>
ดำเนินการเอง	-	-	-	-	-	-	-	-	Own account
ให้ผู้อื่นดำเนินการ	68	100.0	5	100.0	8	100.0	55	100.0	Operated by other
<b>ร้านขายของที่ระลึก</b>	<b>77</b>	<b>30.8</b>	<b>-</b>	<b>-</b>	<b>2</b>	<b>2.7</b>	<b>75</b>	<b>58.1</b>	<b>Souvenir shop</b>
ดำเนินการเอง	25	32.5	-	-	-	-	25	33.3	Own account
ให้ผู้อื่นดำเนินการ	52	67.5	-	-	2	100.0	50	66.7	Operated by other
<b>อื่นๆ</b>	<b>30</b>	<b>12.0</b>	<b>6</b>	<b>12.2</b>	<b>2</b>	<b>2.7</b>	<b>22</b>	<b>17.1</b>	<b>Other</b>
ดำเนินการเอง	15	50.0	3	50.0	-	-	12	54.5	Own account
ให้ผู้อื่นดำเนินการ	15	50.0	3	50.0	2	100.0	10	45.5	Operated by other

ตาราง 19 จำนวนและร้อยละของโรงแรมและเกสต์เฮาส์ที่ดำเนินธุรกิจบริการประเภทต่างๆ จำแนกตามลักษณะการดำเนินธุรกิจบริการ และขนาดของกิจการเป็นรายภาค (ต่อ)

TABLE 19 NUMBER AND PERCENTAGE OF HOTELS/GUEST HOUSES WITH SERVICE ACTIVITIES IN HOTELS/GUEST HOUSES BY OPERATIONAL CHARACTERISTICS, SIZE OF ESTABLISHMENT AND REGION (Contd.)

ภาค/ ประเภทธุรกิจบริการ และ ลักษณะการดำเนินธุรกิจบริการ	รวม		ขนาดของกิจการ (จำนวนห้อง) Size of Establishment (rooms)						Region/ type of services activities and operated
	Total		< 60		60 - 149		> 150		
	จำนวน Number	ร้อยละ %	จำนวน Number	ร้อยละ %	จำนวน Number	ร้อยละ %	จำนวน Number	ร้อยละ %	
<b>ภาคกลาง</b>	<b>Central Region</b>								
จำนวนโรงแรมฯทั้งสิ้น	596	100.0	420	100.0	127	100.0	49	100.0	<b>Number of hotel/guest house</b>
จำนวนโรงแรมฯที่มีธุรกิจบริการ	244	40.9	103	24.5	93	73.2	48	97.9	<b>Number of hotel/guest have services activities</b>
<b>ภัตตาคาร/ห้องอาหาร</b>	<b>213</b>	<b>87.2</b>	<b>81</b>	<b>78.6</b>	<b>87</b>	<b>93.5</b>	<b>45</b>	<b>93.7</b>	<b>Restaurant</b>
ดำเนินการเอง	188	88.3	70	86.4	74	85.1	44	97.8	Own account
ให้ผู้อื่นดำเนินการ	25	11.7	11	13.6	13	14.9	1	2.2	Operated by other
<b>สถานบันเทิง</b>	<b>83</b>	<b>34.0</b>	<b>23</b>	<b>22.3</b>	<b>31</b>	<b>33.3</b>	<b>29</b>	<b>60.4</b>	<b>Entertainment</b>
ดำเนินการเอง	72	86.7	17	73.9	27	87.1	28	96.6	Own account
ให้ผู้อื่นดำเนินการ	11	13.3	6	26.1	4	12.9	1	3.4	Operated by other
<b>บริการรถแท็กซี่/รถลีมูซีน</b>	<b>49</b>	<b>20.1</b>	<b>3</b>	<b>2.9</b>	<b>25</b>	<b>26.9</b>	<b>21</b>	<b>43.8</b>	<b>Taxi services</b>
ดำเนินการเอง	14	28.6	-	-	8	32.0	6	28.6	Own account
ให้ผู้อื่นดำเนินการ	35	71.4	3	100.0	17	68.0	15	71.4	Operated by other
<b>ตัดผม_เสริมสวย</b>	<b>37</b>	<b>15.2</b>	<b>1</b>	<b>1.0</b>	<b>15</b>	<b>16.1</b>	<b>21</b>	<b>43.8</b>	<b>Barber_saloon</b>
ดำเนินการเอง	9	24.3	-	-	1	6.7	8	38.1	Own account
ให้ผู้อื่นดำเนินการ	28	75.7	1	100.0	14	93.3	13	61.9	Operated by other
<b>นวดแผนโบราณ</b>	<b>57</b>	<b>23.4</b>	<b>5</b>	<b>4.9</b>	<b>23</b>	<b>24.7</b>	<b>29</b>	<b>60.4</b>	<b>Thai massage</b>
ดำเนินการเอง	31	54.4	5	100.0	7	30.4	19	65.5	Own account
ให้ผู้อื่นดำเนินการ	26	45.6	-	-	16	69.6	10	34.5	Operated by other
<b>บริการนำเที่ยว</b>	<b>43</b>	<b>17.6</b>	<b>3</b>	<b>2.9</b>	<b>18</b>	<b>19.4</b>	<b>22</b>	<b>45.8</b>	<b>Tourism</b>
ดำเนินการเอง	13	30.2	-	-	5	27.8	8	36.4	Own account
ให้ผู้อื่นดำเนินการ	30	69.8	3	100.0	13	72.2	14	63.6	Operated by other
<b>ร้านขายของที่ระลึก</b>	<b>49</b>	<b>20.1</b>	<b>9</b>	<b>8.7</b>	<b>11</b>	<b>11.8</b>	<b>29</b>	<b>60.4</b>	<b>Souvenir shop</b>
ดำเนินการเอง	33	67.3	7	77.8	5	45.5	21	72.4	Own account
ให้ผู้อื่นดำเนินการ	16	32.7	2	22.2	6	54.5	8	27.6	Operated by other
<b>อื่นๆ</b>	<b>19</b>	<b>7.8</b>	<b>10</b>	<b>9.7</b>	<b>5</b>	<b>5.4</b>	<b>4</b>	<b>8.3</b>	<b>Other</b>
ดำเนินการเอง	16	84.2	10	100.0	2	40.0	4	100.0	Own account
ให้ผู้อื่นดำเนินการ	3	15.8	-	-	3	60.0	-	-	Operated by other

ตาราง 19 จำนวนและร้อยละของโรงแรมและเกสต์เฮาส์ที่ดำเนินธุรกิจบริการประเภทต่างๆ จำแนกตามลักษณะการดำเนินธุรกิจบริการ และขนาดของกิจการเป็นรายภาค (ต่อ)

TABLE 19 NUMBER AND PERCENTAGE OF HOTELS/GUEST HOUSES WITH SERVICE ACTIVITIES IN HOTELS/GUEST HOUSES BY OPERATIONAL CHARACTERISTICS, SIZE OF ESTABLISHMENT AND REGION (Contd.)

ภาค/ ประเภทธุรกิจบริการ และ ลักษณะการดำเนินธุรกิจบริการ	รวม		ขนาดของกิจการ (จำนวนห้อง) Size of Establishment (rooms)						Region/ type of services activities and operated
	Total		< 60		60 - 149		> 150		
	จำนวน Number	ร้อยละ %	จำนวน Number	ร้อยละ %	จำนวน Number	ร้อยละ %	จำนวน Number	ร้อยละ %	
<b>ภาคเหนือ</b>	<b>Northern Region</b>								
จำนวนโรงแรมฯทั้งสิ้น	622	100.0	505	100.0	81	100.0	36	100.0	<b>Number of hotel/guest house</b>
จำนวนโรงแรมฯที่มีธุรกิจบริการ	286	46.0	185	36.6	65	80.2	36	100.0	<b>Number of hotel/guest have services activities</b>
<b>ภัตตาคาร/ห้องอาหาร</b>	<b>237</b>	<b>82.8</b>	<b>143</b>	<b>77.3</b>	<b>58</b>	<b>89.2</b>	<b>36</b>	<b>100.0</b>	<b>Restaurant</b>
ดำเนินการเอง	212	89.4	125	87.4	52	89.7	35	97.2	Own account
ให้ผู้อื่นดำเนินการ	25	10.6	18	12.6	6	10.3	1	2.8	Operated by other
<b>สถานบันเทิง</b>	<b>83</b>	<b>29.0</b>	<b>20</b>	<b>10.8</b>	<b>34</b>	<b>52.3</b>	<b>29</b>	<b>80.6</b>	<b>Entertainment</b>
ดำเนินการเอง	77	92.8	18	90.0	30	88.2	29	100.0	Own account
ให้ผู้อื่นดำเนินการ	6	7.2	2	10.0	4	11.8	-	-	Operated by other
<b>บริการรถแท็กซี่/รถลีมูซีน</b>	<b>48</b>	<b>16.8</b>	<b>18</b>	<b>9.7</b>	<b>11</b>	<b>16.9</b>	<b>19</b>	<b>52.8</b>	<b>Taxi services</b>
ดำเนินการเอง	28	58.3	12	66.7	8	72.7	8	42.1	Own account
ให้ผู้อื่นดำเนินการ	20	41.7	6	33.3	3	27.3	11	57.9	Operated by other
<b>ตัดผม_เสริมสวย</b>	<b>27</b>	<b>9.4</b>	<b>4</b>	<b>2.2</b>	<b>5</b>	<b>7.7</b>	<b>18</b>	<b>50.0</b>	<b>Barber_saloon</b>
ดำเนินการเอง	5	18.5	1	25.0	-	-	4	22.2	Own account
ให้ผู้อื่นดำเนินการ	22	81.5	3	75.0	5	100.0	14	77.8	Operated by other
<b>นวดแผนโบราณ</b>	<b>58</b>	<b>20.3</b>	<b>11</b>	<b>5.9</b>	<b>18</b>	<b>27.7</b>	<b>29</b>	<b>80.6</b>	<b>Thai massage</b>
ดำเนินการเอง	33	56.9	7	63.6	7	38.9	19	65.5	Own account
ให้ผู้อื่นดำเนินการ	25	43.1	4	36.4	11	61.1	10	34.5	Operated by other
<b>บริการนำเที่ยว</b>	<b>85</b>	<b>29.7</b>	<b>52</b>	<b>28.1</b>	<b>13</b>	<b>20.0</b>	<b>20</b>	<b>55.6</b>	<b>Tourism</b>
ดำเนินการเอง	43	50.6	33	63.5	5	38.5	5	25.0	Own account
ให้ผู้อื่นดำเนินการ	42	49.4	19	36.5	8	61.5	15	75.0	Operated by other
<b>ร้านขายของที่ระลึก</b>	<b>51</b>	<b>17.8</b>	<b>11</b>	<b>5.9</b>	<b>18</b>	<b>27.6</b>	<b>22</b>	<b>61.1</b>	<b>Souvenir shop</b>
ดำเนินการเอง	25	49.0	9	81.8	10	55.6	6	27.3	Own account
ให้ผู้อื่นดำเนินการ	26	51.0	2	18.2	8	44.4	16	72.7	Operated by other
<b>อื่นๆ</b>	<b>40</b>	<b>14.0</b>	<b>30</b>	<b>16.2</b>	<b>5</b>	<b>7.7</b>	<b>5</b>	<b>13.9</b>	<b>Other</b>
ดำเนินการเอง	37	92.5	28	93.3	4	80.0	5	100.0	Own account
ให้ผู้อื่นดำเนินการ	3	7.5	2	6.7	1	20.0	-	-	Operated by other

ตาราง 19 จำนวนและร้อยละของโรงแรมและเกสต์เฮาส์ที่ดำเนินธุรกิจบริการประเภทต่างๆ จำแนกตามลักษณะการดำเนินธุรกิจบริการ และขนาดของกิจการเป็นรายภาค (ต่อ)

TABLE 19 NUMBER AND PERCENTAGE OF HOTELS/GUEST HOUSES WITH SERVICE ACTIVITIES IN HOTELS/GUEST HOUSES BY OPERATIONAL CHARACTERISTICS, SIZE OF ESTABLISHMENT AND REGION (Contd.)

ภาค/ ประเภทธุรกิจบริการ และ ลักษณะการดำเนินธุรกิจบริการ	รวม		ขนาดของกิจการ (จำนวนห้อง) Size of Establishment (rooms)						Region/ type of services activities and operated
	Total		< 60		60 - 149		> 150		
	จำนวน Number	ร้อยละ %	จำนวน Number	ร้อยละ %	จำนวน Number	ร้อยละ %	จำนวน Number	ร้อยละ %	
<b>ภาคตะวันออกเฉียงเหนือ</b>	<b>Northeastern Region</b>								
จำนวนโรงแรมฯทั้งสิ้น	339	100.0	240	100.0	79	100.0	20	100.0	<b>Number of hotel/guest house</b>
จำนวนโรงแรมฯที่มีธุรกิจบริการ	143	42.2	70	29.2	53	67.1	20	100.0	<b>Number of hotel/guest have services activities</b>
<b>ภัตตาคาร/ห้องอาหาร</b>	<b>108</b>	<b>75.5</b>	<b>42</b>	<b>60.0</b>	<b>48</b>	<b>90.6</b>	<b>18</b>	<b>90.0</b>	<b>Restaurant</b>
ดำเนินการเอง	92	85.2	31	73.8	44	91.7	17	94.4	Own account
ให้ผู้อื่นดำเนินการ	16	14.8	11	26.2	4	8.3	1	5.6	Operated by other
<b>สถานบันเทิง</b>	<b>61</b>	<b>42.6</b>	<b>18</b>	<b>25.7</b>	<b>31</b>	<b>58.5</b>	<b>12</b>	<b>60.0</b>	<b>Entertainment</b>
ดำเนินการเอง	55	90.2	15	83.3	29	93.5	11	91.7	Own account
ให้ผู้อื่นดำเนินการ	6	9.8	3	16.7	2	6.5	1	8.3	Operated by other
<b>บริการรถแท็กซี่/รถสิมูขึ้น</b>	<b>15</b>	<b>10.5</b>	<b>1</b>	<b>1.4</b>	<b>10</b>	<b>18.9</b>	<b>4</b>	<b>20.0</b>	<b>Taxi services</b>
ดำเนินการเอง	10	66.7	1	100.0	5	50.0	4	100.0	Own account
ให้ผู้อื่นดำเนินการ	5	33.3	-	-	5	50.0	-	-	Operated by other
<b>ตัดผม_เสริมสวย</b>	<b>22</b>	<b>15.4</b>	<b>5</b>	<b>7.1</b>	<b>12</b>	<b>22.6</b>	<b>5</b>	<b>25.0</b>	<b>Barber_saloon</b>
ดำเนินการเอง	8	36.4	1	20.0	6	50.0	1	20.0	Own account
ให้ผู้อื่นดำเนินการ	14	63.6	4	80.0	6	50.0	4	80.0	Operated by other
<b>นวดแผนโบราณ</b>	<b>40</b>	<b>28.0</b>	<b>11</b>	<b>15.7</b>	<b>20</b>	<b>37.7</b>	<b>9</b>	<b>45.0</b>	<b>Thai massage</b>
ดำเนินการเอง	27	67.5	6	54.5	13	65.0	8	88.9	Own account
ให้ผู้อื่นดำเนินการ	13	32.5	5	45.5	7	35.0	1	11.1	Operated by other
<b>บริการนำเที่ยว</b>	<b>16</b>	<b>11.2</b>	<b>4</b>	<b>5.7</b>	<b>7</b>	<b>13.2</b>	<b>5</b>	<b>25.0</b>	<b>Tourism</b>
ดำเนินการเอง	9	56.3	4	100.0	3	42.8	2	40.0	Own account
ให้ผู้อื่นดำเนินการ	7	43.7	-	-	4	57.2	3	60.0	Operated by other
<b>ร้านขายของที่ระลึก</b>	<b>23</b>	<b>16.0</b>	<b>7</b>	<b>10.0</b>	<b>13</b>	<b>24.5</b>	<b>3</b>	<b>15.0</b>	<b>Souvenir shop</b>
ดำเนินการเอง	18	78.3	5	71.4	10	76.9	3	100.0	Own account
ให้ผู้อื่นดำเนินการ	5	21.7	2	28.6	3	23.1	-	-	Operated by other
<b>อื่นๆ</b>	<b>24</b>	<b>16.7</b>	<b>19</b>	<b>27.1</b>	<b>4</b>	<b>7.5</b>	<b>1</b>	<b>5.0</b>	<b>Other</b>
ดำเนินการเอง	21	87.5	16	84.2	4	100.0	1	100.0	Own account
ให้ผู้อื่นดำเนินการ	3	12.5	3	15.8	-	-	-	-	Operated by other

ตาราง 19 จำนวนและร้อยละของโรงแรมและเกสต์เฮาส์ที่ดำเนินธุรกิจบริการประเภทต่างๆ จำแนกตามลักษณะการดำเนินธุรกิจบริการ และขนาดของกิจการเป็นรายภาค (ต่อ)

TABLE 19 NUMBER AND PERCENTAGE OF HOTELS/GUEST HOUSES WITH SERVICE ACTIVITIES IN HOTELS/GUEST HOUSES BY OPERATIONAL CHARACTERISTICS, SIZE OF ESTABLISHMENT AND REGION (Contd.)

ภาค/ ประเภทธุรกิจบริการ และ ลักษณะการดำเนินธุรกิจบริการ	รวม		ขนาดของกิจการ (จำนวนห้อง) Size of Establishment (rooms)						Region/ type of services activities and operated
	Total		< 60		60 - 149		> 150		
	จำนวน Number	ร้อยละ %	จำนวน Number	ร้อยละ %	จำนวน Number	ร้อยละ %	จำนวน Number	ร้อยละ %	
<b>ภาคใต้</b>	<b>Southern Region</b>								
จำนวนโรงแรมฯทั้งสิ้น	631	100.0	416	100.0	154	100.0	61	100.0	Number of hotel/guest house
จำนวนโรงแรมฯที่มีธุรกิจบริการ	385	61.0	197	47.4	127	82.5	61	100.0	Number of hotel/guest have services activities
<b>ภัตตาคาร/ห้องอาหาร</b>	<b>344</b>	<b>89.4</b>	<b>169</b>	<b>85.8</b>	<b>114</b>	<b>89.8</b>	<b>61</b>	<b>100.0</b>	<b>Restaurant</b>
ดำเนินการเอง	313	91.0	152	89.9	102	89.5	59	96.7	Own account
ให้ผู้อื่นดำเนินการ	31	9.0	17	10.1	12	10.5	2	3.3	Operated by other
<b>สถานบันเทิง</b>	<b>115</b>	<b>29.9</b>	<b>27</b>	<b>13.7</b>	<b>47</b>	<b>37.0</b>	<b>41</b>	<b>67.2</b>	<b>Entertainment</b>
ดำเนินการเอง	97	84.3	20	74.1	37	78.7	40	97.6	Own account
ให้ผู้อื่นดำเนินการ	18	15.7	7	25.9	10	21.3	1	2.4	Operated by other
<b>บริการรถแท็กซี่/รถลีมูซีน</b>	<b>111</b>	<b>28.8</b>	<b>36</b>	<b>18.3</b>	<b>42</b>	<b>33.0</b>	<b>33</b>	<b>54.1</b>	<b>Taxi services</b>
ดำเนินการเอง	48	43.2	17	47.2	19	45.2	12	36.4	Own account
ให้ผู้อื่นดำเนินการ	63	56.8	19	52.8	23	54.8	21	63.6	Operated by other
<b>ตัดผม_เสริมสวย</b>	<b>64</b>	<b>16.6</b>	<b>9</b>	<b>4.6</b>	<b>26</b>	<b>20.5</b>	<b>29</b>	<b>47.5</b>	<b>Barber_saloon</b>
ดำเนินการเอง	14	21.9	2	22.2	6	23.1	6	20.7	Own account
ให้ผู้อื่นดำเนินการ	50	78.1	7	77.8	20	76.9	23	79.3	Operated by other
<b>นวดแผนโบราณ</b>	<b>130</b>	<b>33.8</b>	<b>25</b>	<b>12.3</b>	<b>57</b>	<b>44.9</b>	<b>48</b>	<b>78.7</b>	<b>Thai massage</b>
ดำเนินการเอง	59	45.3	8	32.0	26	45.6	25	52.1	Own account
ให้ผู้อื่นดำเนินการ	71	54.7	17	68.0	31	54.4	23	47.9	Operated by other
<b>บริการนำเที่ยว</b>	<b>114</b>	<b>29.6</b>	<b>34</b>	<b>17.3</b>	<b>51</b>	<b>40.2</b>	<b>29</b>	<b>47.5</b>	<b>Tourism</b>
ดำเนินการเอง	25	21.9	9	26.5	11	21.6	5	17.2	Own account
ให้ผู้อื่นดำเนินการ	89	78.1	25	73.5	40	78.4	24	82.8	Operated by other
<b>ร้านขายของที่ระลึก</b>	<b>53</b>	<b>13.8</b>	<b>4</b>	<b>2.0</b>	<b>26</b>	<b>20.5</b>	<b>23</b>	<b>37.7</b>	<b>Souvenir shop</b>
ดำเนินการเอง	23	43.4	4	100.0	15	57.7	4	17.4	Own account
ให้ผู้อื่นดำเนินการ	30	56.6	-	-	11	42.3	19	82.6	Operated by other
<b>อื่นๆ</b>	<b>29</b>	<b>7.5</b>	<b>17</b>	<b>8.6</b>	<b>10</b>	<b>7.9</b>	<b>2</b>	<b>3.3</b>	<b>Other</b>
ดำเนินการเอง	23	79.3	15	88.2	7	70.0	1	50.0	Own account
ให้ผู้อื่นดำเนินการ	6	20.7	2	11.8	3	30.0	1	50.0	Operated by other

หมายเหตุ : โรงแรม 1 แห่ง ดำเนินธุรกิจได้มากกว่า 1 ประเภท

Note : More than 1 characteristic can be activities by a hotel/guest house

ที่มา : รายงานการสำรวจการประกอบกิจการ โรงแรมและเกสต์เฮาส์ พ.ศ.2545 สำนักงานสถิติแห่งชาติ กระทรวงเทคโนโลยีสารสนเทศและการสื่อสาร

Source : Report of the 2002 Hotels and Guest Houses, National Statistical Office, Ministry of Information and Communication Technology.

ตาราง 20 จำนวนและร้อยละของโรงแรมและเกสต์เฮาส์ที่มีสิ่งอำนวยความสะดวกบริการ จำแนกตามประเภทของสิ่งอำนวยความสะดวก และขนาดของกิจการเป็นรายภาค

TABLE 20 NUMBER AND PERCENTAGE OF HOTELS/GUEST HOUSES WITH FACILITY BY TYPE OF FACILITY PROVIDED, SIZE OF ESTABLISHMENT AND REGION

ภาคและขนาดของกิจการ	จำนวนโรงแรมและเกสต์เฮาส์			ประเภทของสิ่งอำนวยความสะดวกที่มีบริการ						Region and size of establishment
	Number of hotels/guest houses			Type of facility provided in the hotels/guest houses						
	จำนวนทั้งสิ้น	มีบริการสิ่งอำนวยความสะดวก		ศูนย์สุขภาพ		สระว่ายน้ำ		บริการทางการสื่อสาร		
		Total	จำนวน	ร้อยละ	จำนวน	ร้อยละ	จำนวน	ร้อยละ	จำนวน	
	Number	%	Number	%	Number	%	Number	%		
<b>ทั่วราชอาณาจักร</b>	<b>2,570</b>	<b>741</b>	<b>28.8</b>	<b>189</b>	<b>25.5</b>	<b>453</b>	<b>61.1</b>	<b>477</b>	<b>64.4</b>	<b>Whole Kingdom</b>
ต่ำกว่า 60 ห้อง	1,736	227	13.1	12	5.3	87	38.3	158	69.6	Less than 60 rooms
60 - 149 ห้อง	531	267	50.3	43	16.1	152	56.9	174	65.2	60 - 149 rooms
150 ห้องขึ้นไป	303	247	81.5	134	54.3	214	86.6	145	58.7	150 rooms or more
<b>กรุงเทพมหานคร</b>	<b>382</b>	<b>137</b>	<b>35.9</b>	<b>82</b>	<b>59.9</b>	<b>121</b>	<b>88.3</b>	<b>71</b>	<b>51.8</b>	<b>Bangkok</b>
ต่ำกว่า 60 ห้อง	155	15	9.7	-	-	6	40.0	9	60.0	Less than 60 rooms
60 - 149 ห้อง	90	29	32.2	12	41.4	27	93.1	12	41.4	60 - 149 rooms
150 ห้องขึ้นไป	137	93	67.9	70	75.3	88	94.6	50	53.8	150 rooms or more
<b>ภาคกลาง</b>	<b>596</b>	<b>167</b>	<b>28.0</b>	<b>35</b>	<b>20.9</b>	<b>121</b>	<b>72.4</b>	<b>96</b>	<b>57.4</b>	<b>Central Region</b>
ต่ำกว่า 60 ห้อง	420	49	11.7	1	2.0	29	59.2	27	55.1	Less than 60 rooms
60 - 149 ห้อง	127	72	56.7	9	12.5	49	68.1	44	61.1	60 - 149 rooms
150 ห้องขึ้นไป	49	46	93.9	25	54.3	43	93.5	25	54.3	150 rooms or more
<b>ภาคเหนือ</b>	<b>622</b>	<b>149</b>	<b>24.0</b>	<b>24</b>	<b>16.1</b>	<b>69</b>	<b>46.3</b>	<b>112</b>	<b>75.2</b>	<b>Northern Region</b>
ต่ำกว่า 60 ห้อง	505	62	12.3	5	8.1	18	29.0	46	74.2	Less than 60 rooms
60 - 149 ห้อง	81	53	65.4	5	9.4	22	41.5	42	79.2	60 - 149 rooms
150 ห้องขึ้นไป	36	34	94.4	14	41.2	29	85.3	24	70.6	150 rooms or more
<b>ภาคตะวันออกเฉียงเหนือ</b>	<b>339</b>	<b>94</b>	<b>27.7</b>	<b>14</b>	<b>14.9</b>	<b>26</b>	<b>27.7</b>	<b>78</b>	<b>83.0</b>	<b>Northeastern Region</b>
ต่ำกว่า 60 ห้อง	240	42	17.5	6	14.3	7	16.7	38	90.5	Less than 60 rooms
60 - 149 ห้อง	79	33	41.8	2	6.1	10	30.3	24	72.7	60 - 149 rooms
150 ห้องขึ้นไป	20	19	95.0	6	31.6	9	47.4	16	84.2	150 rooms or more
<b>ภาคใต้</b>	<b>631</b>	<b>194</b>	<b>30.7</b>	<b>34</b>	<b>17.5</b>	<b>116</b>	<b>59.8</b>	<b>120</b>	<b>61.9</b>	<b>Southern Region</b>
ต่ำกว่า 60 ห้อง	416	59	14.2	-	-	27	45.8	38	64.4	Less than 60 rooms
60 - 149 ห้อง	154	80	51.9	15	18.8	44	55.0	52	65.0	60 - 149 rooms
150 ห้องขึ้นไป	61	55	90.2	19	34.5	45	81.8	30	54.5	150 rooms or more

ที่มา : รายงานการสำรวจการประกอบกิจการโรงแรมและเกสต์เฮาส์ พ.ศ.2545 สำนักงานสถิติแห่งชาติ กระทรวงเทคโนโลยีสารสนเทศและการสื่อสาร

Source : Report of the 2002 Hotels and Guest Houses, National Statistical Office, Ministry of Information and Communication Technology.

ตาราง 21 จำนวนผู้ใช้บริการเฉลี่ยต่อวัน ของผู้ใช้บริการภัตตาคาร/ห้องอาหาร จำแนกตามขนาดของกิจการและภาค

TABLE 21 AVERAGE NO. OF CUSTOMERS PER DAY USING THE HOTELS/GUEST HOUSE'S RESTAURANT BY SIZE OF ESTABLISHMENT AND REGION

ภาคและขนาดของกิจการ	จำนวนผู้ใช้บริการ เฉลี่ยต่อวัน Average number of guests per day	ชาวไทย Thai		ชาวต่างประเทศ Foreigner		Region and size of establishment
		จำนวน	ร้อยละ	จำนวน	ร้อยละ	
		Number	%	Number	%	
<b>ทั่วราชอาณาจักร</b>	<b>104,574</b>	<b>45,671</b>	<b>43.7</b>	<b>58,903</b>	<b>56.3</b>	<b>Whole Kingdom</b>
ต่ำกว่า 60 ห้อง	13,492	6,504	48.2	6,988	51.8	Less than 60 rooms
60 - 149 ห้อง	18,950	11,274	59.5	7,676	40.5	60 - 149 rooms
150 ห้องขึ้นไป	72,132	27,893	38.7	44,239	61.3	150 rooms or more
<b>กรุงเทพมหานคร</b>	<b>48,521</b>	<b>19,258</b>	<b>39.7</b>	<b>29,263</b>	<b>60.3</b>	<b>Bangkok</b>
ต่ำกว่า 60 ห้อง	1,863	511	27.4	1,352	72.6	Less than 60 rooms
60 - 149 ห้อง	2,023	1,219	60.3	804	39.7	60 - 149 rooms
150 ห้องขึ้นไป	44,635	17,528	39.3	27,107	60.7	150 rooms or more
<b>ภาคกลาง</b>	<b>17,674</b>	<b>7,415</b>	<b>42.0</b>	<b>10,259</b>	<b>58.0</b>	<b>Central Region</b>
ต่ำกว่า 60 ห้อง	2,597	1,712	65.9	885	34.1	Less than 60 rooms
60 - 149 ห้อง	4,059	2,698	66.5	1,361	33.5	60 - 149 rooms
150 ห้องขึ้นไป	11,018	3,005	27.3	8,013	72.7	150 rooms or more
<b>ภาคเหนือ</b>	<b>12,424</b>	<b>6,058</b>	<b>48.8</b>	<b>6,366</b>	<b>51.2</b>	<b>Northern Region</b>
ต่ำกว่า 60 ห้อง	2,280	1,092	47.9	1,188	52.1	Less than 60 rooms
60 - 149 ห้อง	3,338	2,010	60.2	1,328	39.8	60 - 149 rooms
150 ห้องขึ้นไป	6,806	2,956	43.4	3,850	56.6	150 rooms or more
<b>ภาคตะวันออกเฉียงเหนือ</b>	<b>5,332</b>	<b>4,850</b>	<b>91.0</b>	<b>482</b>	<b>9.0</b>	<b>Northeastern Region</b>
ต่ำกว่า 60 ห้อง	791	718	90.8	73	9.2	Less than 60 rooms
60 - 149 ห้อง	3,198	2,948	92.2	250	7.8	60 - 149 rooms
150 ห้องขึ้นไป	1,343	1,184	88.2	159	11.8	150 rooms or more
<b>ภาคใต้</b>	<b>20,623</b>	<b>8,090</b>	<b>39.2</b>	<b>12,533</b>	<b>60.8</b>	<b>Southern Region</b>
ต่ำกว่า 60 ห้อง	5,961	2,471	41.5	3,490	58.5	Less than 60 rooms
60 - 149 ห้อง	6,332	2,399	37.9	3,933	62.1	60 - 149 rooms
150 ห้องขึ้นไป	8,330	3,220	38.7	5,110	61.3	150 rooms or more

ที่มา : รายงานการสำรวจการประกอบกิจการโรงแรมและเกสต์เฮาส์ พ.ศ.2545 สำนักงานสถิติแห่งชาติ กระทรวงเทคโนโลยีสารสนเทศและการสื่อสาร

Source : Report of the 2002 Hotels and Guest Houses, National Statistical Office, Ministry of Information and Communication Technology.

ตาราง 22 จำนวนผู้ให้บริการเฉลี่ยต่อวัน ของผู้ให้บริการสถานบันเทิง จำแนกตามขนาดของกิจการและภาค

TABLE 22 AVERAGE NO. OF CUSTOMERS PER DAY USING THE HOTELS/GUEST HOUSE'S ENTERTAINMENT BY SIZE OF ESTABLISHMENT AND REGION

ภาคและขนาดของกิจการ	จำนวนผู้ให้บริการเฉลี่ยต่อวัน Average number of guests per day	ชาวไทย Thai		ชาวต่างประเทศ Foreigner		Region and size of establishment
		จำนวน	ร้อยละ	จำนวน	ร้อยละ	
		Number	%	Number	%	
<b>ทั่วราชอาณาจักร</b>	<b>37,153</b>	<b>23,853</b>	<b>64.2</b>	<b>13,300</b>	<b>35.8</b>	<b>Whole Kingdom</b>
ต่ำกว่า 60 ห้อง	3,153	2,416	76.6	737	23.4	Less than 60 rooms
60 - 149 ห้อง	12,450	10,345	83.1	2,105	16.9	60 - 149 rooms
150 ห้องขึ้นไป	21,550	11,092	51.5	10,458	48.5	150 rooms or more
<b>กรุงเทพมหานคร</b>	<b>11,897</b>	<b>5,165</b>	<b>43.4</b>	<b>6,732</b>	<b>56.6</b>	<b>Bangkok</b>
ต่ำกว่า 60 ห้อง	21	-	-	21	100.0	Less than 60 rooms
60 - 149 ห้อง	694	564	81.3	130	18.7	60 - 149 rooms
150 ห้องขึ้นไป	11,182	4,601	41.1	6,581	58.9	150 rooms or more
<b>ภาคกลาง</b>	<b>4,277</b>	<b>2,932</b>	<b>68.6</b>	<b>1,345</b>	<b>31.4</b>	<b>Central Region</b>
ต่ำกว่า 60 ห้อง	1,191	789	66.2	402	33.8	Less than 60 rooms
60 - 149 ห้อง	995	743	74.7	252	25.3	60 - 149 rooms
150 ห้องขึ้นไป	2,091	1,400	67.0	691	33.0	150 rooms or more
<b>ภาคเหนือ</b>	<b>9,019</b>	<b>6,672</b>	<b>74.0</b>	<b>2,347</b>	<b>26.0</b>	<b>Northern Region</b>
ต่ำกว่า 60 ห้อง	596	539	90.4	57	9.6	Less than 60 rooms
60 - 149 ห้อง	5,102	4,436	86.9	666	13.1	60 - 149 rooms
150 ห้องขึ้นไป	3,321	1,697	51.1	1,624	48.9	150 rooms or more
<b>ภาคตะวันออกเฉียงเหนือ</b>	<b>5,938</b>	<b>5,614</b>	<b>94.5</b>	<b>324</b>	<b>5.5</b>	<b>Northeastern Region</b>
ต่ำกว่า 60 ห้อง	442	387	87.6	55	12.4	Less than 60 rooms
60 - 149 ห้อง	4,040	3,809	94.3	231	5.7	60 - 149 rooms
150 ห้องขึ้นไป	1,456	1,418	97.4	38	2.6	150 rooms or more
<b>ภาคใต้</b>	<b>6,022</b>	<b>3,470</b>	<b>57.6</b>	<b>2,552</b>	<b>42.4</b>	<b>Southern Region</b>
ต่ำกว่า 60 ห้อง	903	701	77.6	202	22.4	Less than 60 rooms
60 - 149 ห้อง	1,619	793	49.0	826	51.0	60 - 149 rooms
150 ห้องขึ้นไป	3,500	1,976	56.5	1,524	43.5	150 rooms or more

ที่มา : รายงานการสำรวจการประกอบกิจการ โรงแรมและเกสต์เฮาส์ พ.ศ.2545 สำนักงานสถิติแห่งชาติ กระทรวงเทคโนโลยีสารสนเทศและการสื่อสาร

Source : Report of the 2002 Hotels and Guest Houses, National Statistical Office, Ministry of Information and Communication Technology.



ตาราง 23 จำนวนผู้ใช้บริการเฉลี่ยต่อวัน ของผู้ใช้บริการร้านขายของที่ระลึก จำแนกตามขนาดของกิจการและภาค

TABLE 23 AVERAGE NO. OF CUSTOMERS PER DAY USING THE HOTELS/GUEST HOUSE'S SOUVENIR SHOP BY SIZE OF ESTABLISHMENT AND REGION

ภาคและขนาดของกิจการ	จำนวนผู้ใช้บริการ เฉลี่ยต่อวัน Average number of guests per day	ชาวไทย Thai		ชาวต่างประเทศ Foreigner		Region and size of establishment
		จำนวน Number	ร้อยละ %	จำนวน Number	ร้อยละ %	
<b>ทั่วราชอาณาจักร</b>	<b>4,398</b>	<b>1,378</b>	<b>31.3</b>	<b>3,020</b>	<b>68.7</b>	<b>Whole Kingdom</b>
ต่ำกว่า 60 ห้อง	634	272	42.9	362	57.1	Less than 60 rooms
60 - 149 ห้อง	1,045	374	35.8	671	64.2	60 - 149 rooms
150 ห้องขึ้นไป	2,719	732	26.9	1,987	73.1	150 rooms or more
<b>กรุงเทพมหานคร</b>	<b>1,928</b>	<b>468</b>	<b>24.3</b>	<b>1,460</b>	<b>75.7</b>	<b>Bangkok</b>
ต่ำกว่า 60 ห้อง	-	-	-	-	-	Less than 60 rooms
60 - 149 ห้อง	-	-	-	-	-	60 - 149 rooms
150 ห้องขึ้นไป	1,928	468	24.3	1,460	75.7	150 rooms or more
<b>ภาคกลาง</b>	<b>998</b>	<b>390</b>	<b>39.1</b>	<b>608</b>	<b>60.9</b>	<b>Central Region</b>
ต่ำกว่า 60 ห้อง	307	93	30.3	214	69.7	Less than 60 rooms
60 - 149 ห้อง	338	159	47.0	179	53.0	60 - 149 rooms
150 ห้องขึ้นไป	353	138	39.1	215	60.9	150 rooms or more
<b>ภาคเหนือ</b>	<b>421</b>	<b>112</b>	<b>26.6</b>	<b>309</b>	<b>73.4</b>	<b>Northern Region</b>
ต่ำกว่า 60 ห้อง	97	18	18.6	79	81.4	Less than 60 rooms
60 - 149 ห้อง	138	32	23.2	106	76.8	60 - 149 rooms
150 ห้องขึ้นไป	186	62	33.3	124	66.7	150 rooms or more
<b>ภาคตะวันออกเฉียงเหนือ</b>	<b>236</b>	<b>174</b>	<b>73.7</b>	<b>62</b>	<b>26.3</b>	<b>Northeastern Region</b>
ต่ำกว่า 60 ห้อง	66	47	71.2	19	28.8	Less than 60 rooms
60 - 149 ห้อง	158	117	74.1	41	25.9	60 - 149 rooms
150 ห้องขึ้นไป	12	10	83.3	2	16.7	150 rooms or more
<b>ภาคใต้</b>	<b>815</b>	<b>234</b>	<b>28.7</b>	<b>581</b>	<b>71.3</b>	<b>Southern Region</b>
ต่ำกว่า 60 ห้อง	164	114	69.5	50	30.5	Less than 60 rooms
60 - 149 ห้อง	411	66	16.1	345	83.9	60 - 149 rooms
150 ห้องขึ้นไป	240	54	22.5	186	77.5	150 rooms or more

ที่มา : รายงานการสำรวจการประกอบกิจการ โรงแรมและเกสต์เฮาส์ พ.ศ.2545 สำนักงานสถิติแห่งชาติ กระทรวงเทคโนโลยีสารสนเทศและการสื่อสาร

Source : Report of the 2002 Hotels and Guest Houses, National Statistical Office, Ministry of Information and Communication Technology.

ตาราง 24 รายรับจากการดำเนินกิจการโรงแรมและเกสต์เฮาส์ จำแนกตามประเภทของรายรับและขนาดของกิจการ เป็นรายภาค

TABLE 24 RECEIPTS OF HOTELS/GUEST HOUSES BY TYPE OF RECEIPTS, SIZE OF ESTABLISHMENT AND REGION

พันบาท : In Thousand Baht

ภาคและประเภทของรายรับ	รวม		ขนาดของกิจการ (จำนวนห้อง) Size of Establishment (rooms)						Region and type of receipts
	Total		< 60		60 - 149		> 150		
	จำนวนเงิน	ร้อยละ	จำนวนเงิน	ร้อยละ	จำนวนเงิน	ร้อยละ	จำนวนเงิน	ร้อยละ	
	Amount	%	Amount	%	Amount	%	Amount	%	
<b>ทั่วราชอาณาจักร</b>	<b>47,740,506.2</b>	<b>100.0</b>	<b>2,294,253.0</b>	<b>100.0</b>	<b>6,421,708.1</b>	<b>100.0</b>	<b>39,024,545.1</b>	<b>100.0</b>	<b>Whole Kingdom</b>
รายรับจากการขายห้องพัก	24,965,650.8	52.3	1,846,660.5	80.5	4,074,167.6	63.4	19,044,822.7	48.8	Receipts from guest room sales
รายรับจากภัตตาคาร/ห้องอาหาร	14,824,194.9	31.1	311,882.0	13.6	1,475,191.0	23.0	13,037,121.9	33.4	Receipts from restaurant/outlet
รายรับจากสถานบันเทิง	1,026,620.5	2.2	46,575.3	2.0	278,461.0	4.3	701,584.2	1.8	Receipts from entertainment
รายรับจากร้านขายของที่ระลึก	120,966.9	0.3	10,971.0	0.5	23,751.9	0.4	86,244.0	0.2	Receipts from souvenir shop
รายรับจากการใช้เช่าห้องประชุม/สัมมนา	2,421,364.4	5.0	14,562.5	0.6	231,935.3	3.6	2,174,866.6	5.6	Receipts from function and meeting room sales
รายรับอื่นๆ	4,381,708.7	9.1	63,601.7	2.8	338,201.3	5.3	3,979,905.7	10.2	Others receipts
<b>กรุงเทพมหานคร</b>	<b>29,666,062.9</b>	<b>100.0</b>	<b>316,149.6</b>	<b>100.0</b>	<b>886,034.0</b>	<b>100.0</b>	<b>28,463,879.3</b>	<b>100.0</b>	<b>Bangkok</b>
รายรับจากการขายห้องพัก	13,643,930.0	45.9	281,360.2	89.0	658,092.7	74.3	12,704,477.1	44.6	Receipts from guest room sales
รายรับจากภัตตาคาร/ห้องอาหาร	10,466,339.0	35.3	24,768.5	7.8	140,533.2	15.9	10,301,037.3	36.2	Receipts from restaurant/outlet
รายรับจากสถานบันเทิง	260,360.2	0.9	203.0	0.1	5,509.7	0.6	254,647.5	0.9	Receipts from entertainment
รายรับจากร้านขายของที่ระลึก	52,884.2	0.2	-	-	1,064.7	0.1	51,819.5	0.2	Receipts from souvenir shop
รายรับจากการใช้เช่าห้องประชุม/สัมมนา	1,784,902.9	6.0	-	-	18,359.3	2.1	1,766,543.6	6.2	Receipts from function and meeting room sales
รายรับอื่นๆ	3,457,646.6	11.7	9,817.9	3.1	62,474.4	7.0	3,385,354.3	11.9	Others receipts
<b>ภาคกลาง</b>	<b>5,191,534.8</b>	<b>100.0</b>	<b>625,698.3</b>	<b>100.0</b>	<b>956,656.5</b>	<b>100.0</b>	<b>3,609,180.0</b>	<b>100.0</b>	<b>Central Region</b>
รายรับจากการขายห้องพัก	3,086,711.9	59.5	519,055.1	83.0	625,528.5	65.4	1,942,128.3	53.8	Receipts from guest room sales
รายรับจากภัตตาคาร/ห้องอาหาร	1,340,585.2	25.8	59,025.4	9.5	243,914.7	25.5	1,037,645.1	28.8	Receipts from restaurant/outlet
รายรับจากสถานบันเทิง	178,643.0	3.4	13,452.2	2.1	11,840.1	1.2	153,350.7	4.2	Receipts from entertainment
รายรับจากร้านขายของที่ระลึก	32,553.9	0.6	8,376.3	1.3	881.6	0.1	23,296.0	0.7	Receipts from souvenir shop
รายรับจากการใช้เช่าห้องประชุม/สัมมนา	216,259.5	4.2	1,375.1	0.2	48,698.0	5.1	166,186.4	4.6	Receipts from function and meeting room sales
รายรับอื่นๆ	336,781.3	6.5	24,414.2	3.9	25,793.6	2.7	286,573.5	7.9	Others receipts

ตาราง 24 รายรับจากการดำเนินกิจการโรงแรมและเกสต์เฮาส์ จำแนกตามประเภทของรายรับและขนาดของกิจการ เป็นรายภาค (ต่อ)

TABLE 24 RECEIPTS OF HOTELS/GUEST HOUSES BY TYPE OF RECEIPTS, SIZE OF ESTABLISHMENT AND REGION (Contd.)

พันบาท : In Thousand Baht

ภาคและประเภทของรายรับ	รวม		ขนาดของกิจการ (จำนวนห้อง) Size of Establishment (rooms)						Region and type of receipts
	Total		< 60		60 - 149		> 150		
	จำนวนเงิน	ร้อยละ	จำนวนเงิน	ร้อยละ	จำนวนเงิน	ร้อยละ	จำนวนเงิน	ร้อยละ	
	Amount	%	Amount	%	Amount	%	Amount	%	
<b>ภาคเหนือ</b>	<b>4,717,598.2</b>	<b>100.0</b>	<b>440,488.2</b>	<b>100.0</b>	<b>986,589.9</b>	<b>100.0</b>	<b>3,290,520.1</b>	<b>100.0</b>	<b>Northern Region</b>
รายรับจากการขายห้องพัก	2,868,003.9	60.8	330,544.4	75.0	547,926.9	55.5	1,989,532.6	60.5	Receipts from guest room sales
รายรับจากภัตตาคาร/ห้องอาหาร	1,148,107.3	24.3	76,603.0	17.5	228,069.8	23.1	843,434.5	25.6	Receipts from restaurant/outlet
รายรับจากสถานบันเทิง	264,335.4	5.6	14,592.2	3.3	80,601.7	8.2	169,141.5	5.1	Receipts from entertainment
รายรับจากร้านขายของที่ระลึก	6,856.4	0.1	626.3	0.1	3,557.5	0.4	2,672.6	0.1	Receipts from souvenir shop
รายรับจากการให้เช่าห้องประชุม/สัมมนา	206,275.2	4.4	3,536.9	0.8	75,693.1	7.7	127,045.2	3.9	Receipts from function and meeting room sales
รายรับอื่นๆ	224,020.0	4.8	14,585.4	3.3	50,740.9	5.1	158,693.7	4.8	Others receipts
<b>ภาคตะวันออกเฉียงเหนือ</b>	<b>1,465,490.3</b>	<b>100.0</b>	<b>222,393.4</b>	<b>100.0</b>	<b>781,065.3</b>	<b>100.0</b>	<b>462,031.6</b>	<b>100.0</b>	<b>Northeastern Region</b>
รายรับจากการขายห้องพัก	851,391.4	58.1	190,169.9	85.5	431,547.9	55.3	229,673.6	49.7	Receipts from guest room sales
รายรับจากภัตตาคาร/ห้องอาหาร	337,826.8	23.1	14,880.9	6.7	179,747.6	23.0	143,198.3	31.0	Receipts from restaurant/outlet
รายรับจากสถานบันเทิง	135,150.6	9.2	8,652.7	3.9	97,823.2	12.5	28,674.7	6.2	Receipts from entertainment
รายรับจากร้านขายของที่ระลึก	5,087.7	0.3	827.6	0.4	3,249.0	0.4	1,011.1	0.2	Receipts from souvenir shop
รายรับจากการให้เช่าห้องประชุม/สัมมนา	104,251.7	7.1	3,087.1	1.4	56,211.2	7.2	44,953.4	9.7	Receipts from function and meeting room sales
รายรับอื่นๆ	31,782.1	2.2	4,775.2	2.1	12,486.4	1.6	14,520.5	3.2	Others receipts
<b>ภาคใต้</b>	<b>6,699,820.0</b>	<b>100.0</b>	<b>689,523.5</b>	<b>100.0</b>	<b>2,811,362.4</b>	<b>100.0</b>	<b>3,198,934.1</b>	<b>100.0</b>	<b>Southern Region</b>
รายรับจากการขายห้องพัก	4,515,613.6	67.4	525,530.9	76.2	1,811,071.6	64.4	2,179,011.1	68.1	Receipts from guest room sales
รายรับจากภัตตาคาร/ห้องอาหาร	1,531,336.6	22.9	136,604.2	19.8	682,925.7	24.3	711,806.7	22.3	Receipts from restaurant/outlet
รายรับจากสถานบันเทิง	188,131.3	2.8	9,675.2	1.4	82,686.3	2.9	95,769.8	3.0	Receipts from entertainment
รายรับจากร้านขายของที่ระลึก	23,584.7	0.4	1,140.8	0.2	14,999.1	0.5	7,444.8	0.2	Receipts from souvenir shop
รายรับจากการให้เช่าห้องประชุม/สัมมนา	109,675.1	1.6	6,563.4	1.0	32,973.7	1.2	70,138.0	2.2	Receipts from function and meeting room sales
รายรับอื่นๆ	331,478.7	4.9	10,009.0	1.4	186,706.0	6.7	134,763.7	4.2	Others receipts

ที่มา : รายงานการสำรวจการประกอบกิจการโรงแรมและเกสต์เฮาส์ พ.ศ.2545 สำนักงานสถิติแห่งชาติ กระทรวงเทคโนโลยีสารสนเทศและการสื่อสาร

Source : Report of the 2002 Hotels and Guest Houses, National Statistical Office, Ministry of Information and Communication Technology.

ตาราง 25 ค่าใช้จ่ายในการดำเนินกิจการโรงแรมและเกสต์เฮาส์ จำแนกตามประเภทค่าใช้จ่ายและขนาดของกิจการเป็นรายภาค

TABLE 25 EXPENDITURE OF HOTELS/GUEST HOUSES BY TYPE OF EXPENDITURE, SIZE OF ESTABLISHMENT AND REGION

พันบาท : In Thousand Baht

ภาคและประเภทค่าใช้จ่าย	รวม		ขนาดของกิจการ (จำนวนห้อง) Size of Establishment (rooms)						Region and type of expenditure
	Total		< 60		60 - 149		> 150		
	จำนวนเงิน	ร้อยละ	จำนวนเงิน	ร้อยละ	จำนวนเงิน	ร้อยละ	จำนวนเงิน	ร้อยละ	
	Amount	%	Amount	%	Amount	%	Amount	%	
<b>ทั่วประเทศ</b>	<b>38,495,573.6</b>	<b>100.0</b>	<b>1,697,540.9</b>	<b>100.0</b>	<b>5,661,688.5</b>	<b>100.0</b>	<b>31,136,344.2</b>	<b>100.0</b>	<b>Whole Kingdom</b>
<b>ค่าใช้จ่ายด้านบุคลากร</b>	<b>12,307,613.1</b>	<b>32.0</b>	<b>656,034.0</b>	<b>38.6</b>	<b>2,239,816.7</b>	<b>39.6</b>	<b>9,411,762.4</b>	<b>30.2</b>	<b>Compensation of employee</b>
ค่าจ้าง เงินเดือน	9,567,142.8	24.9	575,060.6	33.9	1,882,370.3	33.3	7,109,711.9	22.8	Wage and salary
ค่าบริการ เบี้ยเลี้ยง โบนัส ค่าล่วงเวลา	1,453,222.8	3.8	18,726.1	1.1	161,199.4	2.8	1,273,297.3	4.1	Service charge, allowance, overtime
ค่าอาหาร สำหรับพนักงาน โดยไม่คิดมูลค่า	577,678.9	1.5	38,408.2	2.2	100,571.1	1.8	438,699.6	1.4	Free employee meal
ค่าเสื้อผ้า เครื่องแบบสำหรับพนักงาน	111,192.1	0.3	3,162.9	0.2	24,518.5	0.4	83,510.7	0.3	Employee uniform
ค่ารักษาพยาบาลและสวัสดิการ	250,575.1	0.7	3,077.5	0.2	12,756.5	0.2	234,741.1	0.7	Medical care
เงินสมทบกองทุนเงินทดแทน	54,529.8	0.1	2,484.7	0.2	4,305.5	0.1	47,739.6	0.2	Substitutional health fund
เงินสมทบกองทุนการประกันสังคม	293,271.6	0.7	15,114.0	0.8	54,095.4	1.0	224,062.2	0.7	Additional social security insurance
<b>ค่าใช้จ่ายสำนักงาน</b>	<b>26,187,960.5</b>	<b>68.0</b>	<b>1,041,506.9</b>	<b>61.4</b>	<b>3,421,871.8</b>	<b>60.4</b>	<b>21,724,581.8</b>	<b>69.8</b>	<b>Cost of operation</b>
ค่าซื้อสินค้าประเภทอาหารและเครื่องดื่ม	6,023,151.8	15.7	199,130.6	11.7	818,965.5	14.5	5,005,055.7	16.1	Food and Drink
ค่าไฟฟ้า	3,646,325.3	9.5	288,395.3	17.0	738,562.3	13.0	2,619,367.7	8.4	Electricity
ค่าก๊าซ	201,322.1	0.5	9,045.2	0.5	48,247.4	0.9	144,029.5	0.5	Gas
ค่าน้ำมันเชื้อเพลิง	430,127.9	1.1	18,365.4	1.1	47,277.6	0.8	364,484.9	1.2	Oil fuel
ค่าน้ำประปา	511,458.6	1.3	56,043.6	3.3	105,798.9	1.8	349,616.1	1.1	Water supply
ค่าไปรษณีย์ ค่าโทรศัพท์ ค่าบริการอินเทอร์เน็ต	477,934.0	1.2	30,108.6	1.8	74,701.9	1.3	373,123.5	1.2	Postal telegraph, Telephone, Fax, Internet
ค่าเช่าที่ดินอาคาร ยานพาหนะ เครื่องจักรและอุปกรณ์ ฯลฯ	1,056,251.1	2.7	56,480.3	3.3	133,659.7	2.3	866,111.1	2.7	Rent on Land,Building,Vehicles,Machinery and Equipment
ค่าเบี้ยประกันภัย	189,715.1	0.5	11,498.1	0.7	22,295.1	0.4	155,921.9	0.5	Insurance premium
ค่าโฆษณา	454,939.4	1.2	5,979.3	0.4	59,558.2	1.1	389,401.9	1.3	Advertising
ค่านายหน้าจ่าย	306,622.3	0.8	4,551.6	0.3	29,711.1	0.5	272,359.6	0.8	Commission paid

ตาราง 25 ค่าใช้จ่ายในการดำเนินกิจการโรงแรมและเกสต์เฮาส์ จำแนกตามประเภทค่าใช้จ่ายและขนาดของกิจการเป็นรายภาค (ต่อ)

TABLE 25 EXPENDITURE OF HOTELS/GUEST HOUSES BY TYPE OF EXPENDITURE, SIZE OF ESTABLISHMENT AND REGION (Contd.)

พันบาท : In Thousand Baht

ภาคและประเภทค่าใช้จ่าย	รวม		ขนาดของกิจการ (จำนวนห้อง) Size of Establishment (rooms)						Region and type of expenditure
	Total		< 60		60 - 149		> 150		
	จำนวนเงิน	ร้อยละ	จำนวนเงิน	ร้อยละ	จำนวนเงิน	ร้อยละ	จำนวนเงิน	ร้อยละ	
	Amount	%	Amount	%	Amount	%	Amount	%	
ค่ารับรอง	175,227.1	0.5	14,282.6	0.8	26,354.8	0.5	134,589.7	0.4	Entertainment
- ค่าอาหารและเครื่องดื่ม	125,993.2	71.9	6,076.3	42.5	14,207.6	53.9	105,709.3	78.5	- Meal and Drink
- ค่ากิจกรรมเพื่อความบันเทิง นันทนาการ เช่นกีฬาต่างๆ	13,868.8	7.9	602.9	4.2	3,559.6	13.5	9,706.3	7.2	- Recreational
- ค่าที่พัก	35,365.1	20.2	7,603.4	53.3	8,587.6	32.6	19,174.1	14.3	- Lodging
ค่าเครื่องเขียน แบบพิมพ์ หนังสือพิมพ์ และวัสดุสิ้นเปลือง	575,100.1	1.5	16,948.6	1.0	77,213.1	1.4	480,938.4	1.5	Stationery and Wastage materials
ค่าตรวจสอบบัญชีและค่าบริการทางกฎหมาย	190,827.4	0.5	7,668.2	0.5	47,988.8	0.9	135,170.4	0.4	Accountancy and consulting services
ค่าดอกเบี้ยจ่าย	4,432,256.2	11.5	57,610.9	3.4	520,691.8	9.2	3,853,953.5	12.4	Interest paid
ค่าพาหนะและค่าที่พักที่ใช้ในการติดต่อธุรกิจ	170,620.4	0.4	6,900.6	0.4	21,496.7	0.4	142,223.1	0.5	Transportation and Business for lodging
ค่าเครื่องใช้ที่ทำด้วยผ้า	216,786.6	0.6	25,344.2	1.5	35,801.3	0.6	155,641.1	0.5	Laundry products
ค่าผลิตภัณฑ์ทำความสะอาดต่าง ๆ รวมทั้งสเปรย์ดับกลิ่น	346,607.0	0.9	30,361.2	1.8	63,433.4	1.1	252,812.4	0.8	Sanitary products
ค่าธรรมเนียมใบอนุญาต	52,860.1	0.1	6,466.6	0.4	19,873.2	0.4	26,520.3	0.1	Permission fee
ค่าบำรุงการกุศล	31,634.9	0.1	4,933.4	0.3	4,744.8	0.1	21,956.7	0.1	Charity
ค่าซ่อมแซมอาคารและสินทรัพย์ต่าง ๆ	1,235,030.8	3.2	90,146.2	5.3	190,801.3	3.4	954,083.3	3.1	Repairing and Maintenance
ค่าบริการทำความสะอาดและรักษาความปลอดภัย	270,146.4	0.7	19,335.7	1.1	38,496.1	0.7	212,314.6	0.7	Cleaning services and Security services
ค่าฝึกอบรมและสัมมนา ค่าวิจัยวางแผน ฯลฯ	100,912.6	0.3	61.5	..	13,133.9	0.2	87,717.2	0.3	Training and Seminar expenses research
หนี้สูญ/สำรองหนี้สูญ	535,134.0	1.4	6,353.0	0.4	34,569.7	0.6	494,211.3	1.6	Bad and doubtful debts
ค่าใช้จ่ายอื่น ๆ	4,195,800.4	10.9	27,425.8	1.6	190,480.3	3.3	3,977,894.3	12.8	Others
ค่าภาษีอื่น ๆ (ไม่รวมภาษีเงินได้นิติบุคคล)	361,168.9	0.9	48,070.4	2.8	58,014.9	1.0	255,083.6	0.8	Other taxes

ตาราง 25 ค่าใช้จ่ายในการดำเนินกิจการโรงแรมและเกสต์เฮาส์ จำแนกตามประเภทค่าใช้จ่ายและขนาดของกิจการเป็นรายภาค (ต่อ)

TABLE 25 EXPENDITURE OF HOTELS/GUEST HOUSES BY TYPE OF EXPENDITURE, SIZE OF ESTABLISHMENT AND REGION (Contd.)

พันบาท : In Thousand Baht

ภาคและประเภทค่าใช้จ่าย	รวม		ขนาดของกิจการ (จำนวนห้อง) Size of Establishment (rooms)						Region and type of expenditure
	Total		< 60		60 - 149		> 150		
	จำนวนเงิน	ร้อยละ	จำนวนเงิน	ร้อยละ	จำนวนเงิน	ร้อยละ	จำนวนเงิน	ร้อยละ	
	Amount	%	Amount	%	Amount	%	Amount	%	
<b>กรุงเทพมหานคร</b>	<b>24,068,632.8</b>	<b>100.0</b>	<b>253,332.5</b>	<b>100.0</b>	<b>1,048,623.6</b>	<b>100.0</b>	<b>22,766,676.7</b>	<b>100.0</b>	<b>Bangkok</b>
<b>ค่าใช้จ่ายด้านบุคลากร</b>	<b>7,285,277.3</b>	<b>30.3</b>	<b>111,147.9</b>	<b>43.9</b>	<b>514,206.0</b>	<b>49.0</b>	<b>6,659,923.4</b>	<b>29.2</b>	<b>Compensation of employee</b>
ค่าจ้าง เงินเดือน	5,421,104.7	22.5	104,425.3	41.3	480,474.6	45.8	4,836,204.8	21.2	Wage and salary
ค่าบริการ เบี้ยเลี้ยง โบนัส ค่าล่วงเวลา	1,049,994.8	4.4	1,991.8	0.8	14,676.7	1.4	1,033,326.3	4.5	Service charge, allowance, overtime
ค่าอาหาร สำหรับพนักงาน โดยไม่คิดมูลค่า	341,784.3	1.4	1,507.4	0.6	5,874.7	0.6	334,402.2	1.5	Free employee meal
ค่าเสื้อผ้า เครื่องแบบสำหรับพนักงาน	69,030.8	0.3	207.9	0.1	1,421.8	0.1	67,401.1	0.3	Employee uniform
ค่ารักษาพยาบาลและสวัสดิการ	212,815.7	0.9	87.9	..	2,060.9	0.2	210,666.9	0.9	Medical care
เงินสมทบกองทุนเงินทดแทน	37,138.7	0.2	113.0	..	386.7	..	36,639.0	0.2	Substitutional health fund
เงินสมทบกองทุนการประกันสังคม	153,408.3	0.6	2,814.6	1.1	9,310.6	0.9	141,283.1	0.6	Additional social security insurance
<b>ค่าใช้จ่ายสำนักงาน</b>	<b>16,783,355.5</b>	<b>69.7</b>	<b>142,184.6</b>	<b>56.1</b>	<b>534,417.6</b>	<b>51.0</b>	<b>16,106,753.3</b>	<b>70.8</b>	<b>Cost of operation</b>
ค่าซื้อสินค้าประเภทอาหารและเครื่องดื่ม	3,561,271.8	14.7	10,217.6	4.0	41,550.0	4.0	3,509,504.2	15.4	Food and Drink
ค่าไฟฟ้า	1,947,232.8	8.1	51,439.1	20.3	142,344.3	13.5	1,753,449.4	7.7	Electricity
ค่าก๊าซ	88,001.6	0.4	1,013.2	0.4	5,661.6	0.5	81,326.8	0.4	Gas
ค่าน้ำมันเชื้อเพลิง	243,474.3	1.0	1,657.8	0.6	1,820.5	0.2	239,996.0	1.1	Oil fuel
ค่าน้ำประปา	308,171.1	1.3	14,608.0	5.7	32,335.2	3.1	261,227.9	1.2	Water supply
ค่าไปรษณีย์ ค่าโทรศัพท์ ค่าบริการอินเทอร์เน็ต	278,096.5	1.2	5,304.4	2.1	20,702.3	2.0	252,089.8	1.1	Postal telegraph, Telephone, Fax, Internet
ค่าเช่าที่ดินอาคาร ยานพาหนะ เครื่องจักรและอุปกรณ์ ฯลฯ	698,684.5	2.9	14,054.7	5.5	15,210.9	1.5	669,418.9	2.9	Rent on Land,Building,Vehicles,Machinery and Equipment
ค่าเบี้ยประกันภัย	106,872.2	0.4	1,526.6	0.6	3,042.4	0.3	102,303.2	0.5	Insurance premium
ค่าโฆษณา	324,213.5	1.4	607.3	0.2	19,381.4	1.8	304,224.8	1.3	Advertising
ค่านายหน้าจ่าย	212,215.3	0.9	107.3	..	2,251.7	0.2	209,856.3	0.9	Commission paid

ตาราง 25 ค่าใช้จ่ายในการดำเนินงานโรงแรมและเกสต์เฮาส์ จำแนกตามประเภทค่าใช้จ่ายและขนาดของกิจการเป็นรายภาค (ต่อ)

TABLE 25 EXPENDITURE OF HOTELS/GUEST HOUSES BY TYPE OF EXPENDITURE, SIZE OF ESTABLISHMENT AND REGION (Contd.)

พันบาท : In Thousand Baht

ภาคและประเภทค่าใช้จ่าย	รวม		ขนาดของกิจการ (จำนวนห้อง) Size of Establishment (rooms)						Region and type of expenditure
	Total		< 60		60 - 149		> 150		
	จำนวนเงิน	ร้อยละ	จำนวนเงิน	ร้อยละ	จำนวนเงิน	ร้อยละ	จำนวนเงิน	ร้อยละ	
	Amount	%	Amount	%	Amount	%	Amount	%	
ค่ารับรอง	103,432.6	0.4	482.3	0.2	4,268.9	0.4	98,681.4	0.4	Entertainment
- ค่าอาหารและเครื่องดื่ม	93,533.3	90.4	461.1	95.6	4,268.9	100.0	88,803.3	90.0	- Meal and Drink
- ค่ากิจกรรมเพื่อความบันเทิง นันทนาการ เช่นกีฬาต่างๆ	5,607.7	5.4	-	-	-	-	5,607.7	5.7	- Recreational
- ค่าที่พัก	4,291.6	4.2	21.2	4.4	-	-	4,270.4	4.3	- Lodging
ค่าเครื่องเขียน แบบพิมพ์ หนังสือพิมพ์ และวัสดุสิ้นเปลือง	352,170.7	1.5	1,861.2	0.7	19,757.4	1.9	330,552.1	1.5	Stationery and Wastage materials
ค่าตรวจสอบบัญชีและค่าบริการทางกฎหมาย	153,984.5	0.6	1,278.6	0.5	37,070.7	3.5	115,635.2	0.5	Accountancy and consulting services
ค่าดอกเบี้ยจ่าย	2,922,965.1	12.0	1,749.1	0.7	49,777.1	4.8	2,871,438.9	12.6	Interest paid
ค่าพาหนะและค่าที่พักที่ใช้ในการติดต่อธุรกิจ	112,036.6	0.5	951.4	0.4	2,920.5	0.3	108,164.7	0.5	Transportation and Business for lodging
ค่าเครื่องใช้ที่ทำด้วยผ้า	138,684.1	0.6	3,229.7	1.3	3,990.6	0.4	131,463.8	0.5	Laundry products
ค่าผลิตภัณฑ์ทำความสะอาดต่าง ๆ รวมทั้งสเปรย์ดับกลิ่น	174,574.9	0.7	6,262.4	2.5	14,566.4	1.4	153,746.1	0.6	Sanitary products
ค่าธรรมเนียมใบอนุญาต	16,315.3	0.1	1,234.4	0.5	1,099.9	0.1	13,981.0	0.1	Permission fee
ค่าบำรุงการกุศล	18,980.0	0.1	115.9	0.1	263.1	..	18,601.0	0.1	Charity
ค่าซ่อมแซมอาคารและสินทรัพย์ต่าง ๆ	629,349.3	2.6	9,791.4	3.9	17,664.0	1.7	601,893.9	2.6	Repairing and Maintenance
ค่าบริการทำความสะอาดและรักษาความปลอดภัย	167,082.9	0.7	2,496.7	1.0	8,118.5	0.8	156,467.7	0.7	Cleaning services and Security services
ค่าฝึกอบรมและสัมมนา ค่าวิจัยวางแผน ฯลฯ	83,008.7	0.3	-	-	450.7	..	82,558.0	0.4	Training and Seminar expenses research
หนี้สูญ/สำรองหนี้สูญ	287,337.5	1.2	140.6	0.1	322.8	..	286,874.1	1.3	Bad and doubtful debts
ค่าใช้จ่ายอื่น ๆ	3,650,349.8	15.2	5,015.7	2.0	76,742.5	7.3	3,568,591.6	15.7	Others
ค่าภาษีอื่น ๆ (ไม่รวมภาษีเงินได้นิติบุคคล)	204,849.9	0.9	7,039.2	2.8	13,104.2	1.3	184,706.5	0.8	Other taxes

ตาราง 25 ค่าใช้จ่ายในการดำเนินกิจการโรงแรมและเกสต์เฮาส์ จำแนกตามประเภทค่าใช้จ่ายและขนาดของกิจการเป็นรายภาค (ต่อ)

TABLE 25 EXPENDITURE OF HOTELS/GUEST HOUSES BY TYPE OF EXPENDITURE, SIZE OF ESTABLISHMENT AND REGION (Contd.)

พันบาท : In Thousand Baht

ภาคและประเภทค่าใช้จ่าย	รวม		ขนาดของกิจการ (จำนวนห้อง) Size of Establishment (rooms)						Region and type of expenditure
	Total		< 60		60 - 149		> 150		
	จำนวนเงิน	ร้อยละ	จำนวนเงิน	ร้อยละ	จำนวนเงิน	ร้อยละ	จำนวนเงิน	ร้อยละ	
	Amount	%	Amount	%	Amount	%	Amount	%	
<b>ภาคกลาง</b>	<b>4,235,380.7</b>	<b>100.0</b>	<b>464,354.2</b>	<b>100.0</b>	<b>893,300.4</b>	<b>100.0</b>	<b>2,877,726.1</b>	<b>100.0</b>	<b>Central Region</b>
<b>ค่าใช้จ่ายด้านบุคลากร</b>	<b>1,394,371.2</b>	<b>32.9</b>	<b>168,496.4</b>	<b>36.3</b>	<b>302,743.6</b>	<b>33.9</b>	<b>923,131.2</b>	<b>32.1</b>	<b>Compensation of employee</b>
ค่าจ้าง เงินเดือน	1,112,937.9	26.2	149,914.6	32.3	267,407.3	30.0	695,616.0	24.1	Wage and salary
ค่าบริการ เบี้ยเลี้ยง โบนัส ค่าล่วงเวลา	162,516.9	3.8	2,749.7	0.6	8,569.0	1.0	151,198.2	5.3	Service charge, allowance, overtime
ค่าอาหาร สำหรับพนักงาน โดยไม่คิดมูลค่า	55,504.6	1.3	8,519.0	1.8	12,764.4	1.4	34,221.2	1.2	Free employee meal
ค่าเสื้อผ้า เครื่องแบบสำหรับพนักงาน	6,934.9	0.2	922.6	0.2	1,881.6	0.2	4,130.7	0.1	Employee uniform
ค่ารักษาพยาบาลและสวัสดิการ	18,876.8	0.5	1,294.4	0.3	2,659.5	0.3	14,922.9	0.5	Medical care
เงินสมทบกองทุนเงินทดแทน	3,745.4	0.1	1,184.3	0.3	1,079.5	0.1	1,481.6	0.1	Substitutional health fund
เงินสมทบกองทุนการประกันสังคม	33,854.7	0.8	3,911.8	0.8	8,382.3	0.9	21,560.6	0.8	Additional social security insurance
<b>ค่าใช้จ่ายสำนักงาน</b>	<b>2,841,009.5</b>	<b>67.1</b>	<b>295,857.8</b>	<b>63.7</b>	<b>590,556.8</b>	<b>66.1</b>	<b>1,954,594.9</b>	<b>67.9</b>	<b>Cost of operation</b>
ค่าซื้อสินค้าประเภทอาหารและเครื่องดื่ม	614,040.8	14.4	47,729.4	10.3	155,718.3	17.4	410,593.1	14.2	Food and Drink
ค่าไฟฟ้า	485,757.4	11.5	85,821.7	18.4	140,618.2	15.7	259,317.5	9.0	Electricity
ค่าก๊าซ	32,819.3	0.8	2,624.3	0.6	7,175.0	0.8	23,020.0	0.8	Gas
ค่าน้ำมันเชื้อเพลิง	40,965.4	1.0	5,809.0	1.2	9,387.1	1.0	25,769.3	0.9	Oil fuel
ค่าน้ำประปา	53,793.4	1.3	12,176.7	2.6	16,517.0	1.9	25,099.7	0.9	Water supply
ค่าไปรษณีย์ ค่าโทรศัพท์ ค่าบริการอินเทอร์เน็ต	34,472.3	0.8	6,122.7	1.3	9,003.7	1.0	19,345.9	0.7	Postal telegraph, Telephone, Fax, Internet
ค่าเช่าที่ดินอาคาร ยานพาหนะ เครื่องจักรและอุปกรณ์ ฯลฯ	174,553.7	4.1	12,740.3	2.7	51,524.8	5.7	110,288.6	3.8	Rent on Land,Building,Vehicles,Machinery and Equipment
ค่าเบี้ยประกันภัย	15,293.5	0.4	2,819.2	0.6	3,754.0	0.4	8,720.3	0.3	Insurance premium
ค่าโฆษณา	36,157.4	0.9	1,674.4	0.4	2,402.1	0.3	32,080.9	1.1	Advertising
ค่านายหน้าจ่าย	27,982.1	0.7	1,648.1	0.4	5,822.1	0.7	20,511.9	0.7	Commission paid



ตาราง 25 ค่าใช้จ่ายในการดำเนินงานโรงแรมและเกสต์เฮาส์ จำแนกตามประเภทค่าใช้จ่ายและขนาดของกิจการเป็นรายภาค (ต่อ)

TABLE 25 EXPENDITURE OF HOTELS/GUEST HOUSES BY TYPE OF EXPENDITURE, SIZE OF ESTABLISHMENT AND REGION (Contd.)

พันบาท : In Thousand Baht

ภาคและประเภทค่าใช้จ่าย	รวม		ขนาดของกิจการ (จำนวนห้อง) Size of Establishment (rooms)						Region and type of expenditure
	Total		< 60		60 - 149		> 150		
	จำนวนเงิน	ร้อยละ	จำนวนเงิน	ร้อยละ	จำนวนเงิน	ร้อยละ	จำนวนเงิน	ร้อยละ	
	Amount	%	Amount	%	Amount	%	Amount	%	
ค่ารับรอง	17,054.1	0.4	1,788.3	0.4	3,655.3	0.4	11,610.5	0.4	Entertainment
- ค่าอาหารและเครื่องดื่ม	11,186.3	65.6	790.3	44.2	2,361.4	64.6	8,034.6	69.2	- Meal and Drink
- ค่ากิจกรรมเพื่อความบันเทิง นันทนาการ เช่นกีฬาต่างๆ	739.6	4.3	254.4	14.2	221.4	6.1	263.8	2.3	- Recreational
- ค่าที่พัก	5,128.2	30.1	743.6	41.6	1,072.5	29.3	3,312.1	28.5	- Lodging
ค่าเครื่องเขียน แบบพิมพ์ หนังสือพิมพ์ และวัสดุสิ้นเปลือง	63,594.4	1.5	3,767.5	0.8	12,949.3	1.5	46,877.6	1.6	Stationery and Wastage materials
ค่าตรวจสอบบัญชีและค่าบริการทางกฎหมาย	14,011.8	0.3	2,193.1	0.5	1,782.7	0.2	10,036.0	0.4	Accountancy and consulting services
ค่าดอกเบี้ยจ่าย	360,144.3	8.5	19,407.5	4.2	70,003.4	7.8	270,733.4	9.4	Interest paid
ค่าพาหนะและค่าที่พักที่ใช้ในการติดต่อธุรกิจ	26,272.0	0.6	2,166.7	0.5	4,713.9	0.5	19,391.4	0.7	Transportation and Business for lodging
ค่าเครื่องใช้ที่ทำด้วยผ้า	22,980.6	0.5	7,238.8	1.6	4,241.2	0.5	11,500.6	0.4	Laundry products
ค่าผลิตภัณฑ์ทำความสะอาดต่าง ๆ รวมทั้งสเปรย์ดับกลิ่น	50,324.5	1.2	9,361.0	2.0	10,916.8	1.2	30,046.7	1.0	Sanitary products
ค่าธรรมเนียมใบอนุญาต	9,728.0	0.2	1,884.3	0.4	4,604.2	0.5	3,239.5	0.1	Permission fee
ค่าบำรุงการกุศล	3,273.8	0.1	1,495.3	0.3	930.7	0.1	847.8	..	Charity
ค่าซ่อมแซมอาคารและสินทรัพย์ต่าง ๆ	211,961.1	5.0	27,391.5	5.9	23,475.2	2.6	161,094.4	5.6	Repairing and Maintenance
ค่าบริการทำความสะอาดและรักษาความปลอดภัย	39,229.8	0.9	5,949.4	1.3	7,618.0	0.9	25,662.4	0.9	Cleaning services and Security services
ค่าฝึกอบรมและสัมมนา ค่าวิจัยวางแผน ฯลฯ	4,989.9	0.1	19.5	..	1,239.2	0.1	3,731.2	0.1	Training and Seminar expenses research
หนี้สูญ/สำรองหนี้สูญ	189,390.6	4.5	1,508.2	0.3	2,337.2	0.3	185,545.2	6.5	Bad and doubtful debts
ค่าใช้จ่ายอื่น ๆ	250,751.3	5.9	9,853.7	2.1	29,031.0	3.3	211,866.6	7.4	Others
ค่าภาษีอื่น ๆ (ไม่รวมภาษีเงินได้นิติบุคคล)	61,468.0	1.5	22,667.2	4.9	11,136.4	1.3	27,664.4	1.0	Other taxes

ตาราง 25 ค่าใช้จ่ายในการดำเนินกิจการโรงแรมและเกสต์เฮาส์ จำแนกตามประเภทค่าใช้จ่ายและขนาดของกิจการเป็นรายภาค (ต่อ)

TABLE 25 EXPENDITURE OF HOTELS/GUEST HOUSES BY TYPE OF EXPENDITURE, SIZE OF ESTABLISHMENT AND REGION (Contd.)

พันบาท : In Thousand Baht

ภาคและประเภทค่าใช้จ่าย	รวม		ขนาดของกิจการ (จำนวนห้อง) Size of Establishment (rooms)						Region and type of expenditure
	Total		< 60		60 - 149		> 150		
	จำนวนเงิน	ร้อยละ	จำนวนเงิน	ร้อยละ	จำนวนเงิน	ร้อยละ	จำนวนเงิน	ร้อยละ	
	Amount	%	Amount	%	Amount	%	Amount	%	
<b>ภาคเหนือ</b>	<b>4,221,622.6</b>	<b>100.0</b>	<b>326,536.7</b>	<b>100.0</b>	<b>923,235.6</b>	<b>100.0</b>	<b>2,971,850.3</b>	<b>100.0</b>	<b>Northern Region</b>
<b>ค่าใช้จ่ายด้านบุคลากร</b>	<b>1,193,686.4</b>	<b>28.3</b>	<b>120,789.1</b>	<b>37.0</b>	<b>297,918.0</b>	<b>32.3</b>	<b>774,979.3</b>	<b>26.1</b>	<b>Compensation of employee</b>
ค่าจ้าง เงินเดือน	1,018,266.7	24.1	108,165.6	33.1	257,389.4	27.9	652,711.7	22.0	Wage and salary
ค่าบริการ เบี้ยเลี้ยง โบนัส ค่าล่วงเวลา	59,833.2	1.4	1,819.2	0.6	12,311.7	1.3	45,702.3	1.5	Service charge, allowance, overtime
ค่าอาหาร สำหรับพนักงาน โดยไม่คิดมูลค่า	45,085.3	1.1	7,030.3	2.2	14,959.6	1.6	23,095.4	0.7	Free employee meal
ค่าเสื้อผ้า เครื่องแบบสำหรับพนักงาน	5,945.2	0.2	363.8	0.1	1,203.1	0.1	4,378.3	0.2	Employee uniform
ค่ารักษาพยาบาลและสวัสดิการ	10,329.9	0.2	706.3	0.2	1,369.9	0.2	8,253.7	0.3	Medical care
เงินสมทบกองทุนเงินทดแทน	7,592.0	0.2	345.7	0.1	667.6	0.1	6,578.7	0.2	Substitutional health fund
เงินสมทบกองทุนการประกันสังคม	46,634.1	1.1	2,358.2	0.7	10,016.7	1.1	34,259.2	1.2	Additional social security insurance
<b>ค่าใช้จ่ายสำนักงาน</b>	<b>3,027,936.2</b>	<b>71.7</b>	<b>205,747.6</b>	<b>63.0</b>	<b>625,317.6</b>	<b>67.7</b>	<b>2,196,871.0</b>	<b>73.9</b>	<b>Cost of operation</b>
ค่าซื้อสินค้าประเภทอาหารและเครื่องดื่ม	820,395.5	19.3	51,988.8	15.9	128,634.4	13.9	639,772.3	21.5	Food and Drink
ค่าไฟฟ้า	413,736.9	9.8	52,343.5	16.0	111,845.1	12.1	249,548.3	8.3	Electricity
ค่าก๊าซ	30,922.8	0.7	2,043.8	0.6	8,374.8	0.9	20,504.2	0.7	Gas
ค่าน้ำมันเชื้อเพลิง	55,273.8	1.3	3,322.7	1.0	10,686.7	1.2	41,264.4	1.4	Oil fuel
ค่าน้ำประปา	37,441.5	0.9	7,616.5	2.3	6,714.1	0.7	23,110.9	0.8	Water supply
ค่าไปรษณีย์ ค่าโทรศัพท์ ค่าบริการอินเทอร์เน็ต	78,947.8	1.9	6,613.5	2.0	8,002.8	0.9	64,331.5	2.2	Postal telegraph, Telephone, Fax, Internet
ค่าเช่าที่ดินอาคาร ยานพาหนะ เครื่องจักรและอุปกรณ์ ฯลฯ	98,177.5	2.3	10,492.0	3.2	11,314.0	1.2	76,371.5	2.5	Rent on Land,Building,Vehicles,Machinery and Equipment
ค่าเบี้ยประกันภัย	36,142.0	0.9	2,240.9	0.7	3,587.6	0.4	30,313.5	1.0	Insurance premium
ค่าโฆษณา	34,120.1	0.8	973.8	0.3	3,118.4	0.3	30,027.9	1.0	Advertising
ค่านายหน้าจ่าย	29,038.2	0.7	355.2	0.1	1,534.0	0.2	27,149.0	0.9	Commission paid

ตาราง 25 ค่าใช้จ่ายในการดำเนินงานโรงแรมและเกสต์เฮาส์ จำแนกตามประเภทค่าใช้จ่ายและขนาดของกิจการเป็นรายภาค (ต่อ)

TABLE 25 EXPENDITURE OF HOTELS/GUEST HOUSES BY TYPE OF EXPENDITURE, SIZE OF ESTABLISHMENT AND REGION (Contd.)

พันบาท : In Thousand Baht

ภาคและประเภทค่าใช้จ่าย	รวม		ขนาดของกิจการ (จำนวนห้อง) Size of Establishment (rooms)						Region and type of expenditure
	Total		< 60		60 - 149		> 150		
	จำนวนเงิน	ร้อยละ	จำนวนเงิน	ร้อยละ	จำนวนเงิน	ร้อยละ	จำนวนเงิน	ร้อยละ	
	Amount	%	Amount	%	Amount	%	Amount	%	
ค่ารับรอง	23,552.6	0.6	1,514.6	0.5	2,027.5	0.2	20,010.5	0.7	Entertainment
- ค่าอาหารและเครื่องดื่ม	8,531.7	36.2	1,084.4	71.6	984.4	48.6	6,462.9	32.3	- Meal and Drink
- ค่ากิจกรรมเพื่อความบันเทิง นันทนาการ เช่นกีฬาต่างๆ	3,658.3	15.5	131.4	8.7	244.7	12.1	3,282.2	16.4	- Recreational
- ค่าที่พัก	11,362.6	48.3	298.8	19.7	798.4	39.3	10,265.4	51.3	- Lodging
ค่าเครื่องเขียน แบบพิมพ์ หนังสือพิมพ์ และวัสดุสิ้นเปลือง	79,296.3	1.9	3,540.3	1.1	6,304.9	0.7	69,451.1	2.3	Stationery and Wastage materials
ค่าตรวจสอบบัญชีและค่าบริการทางกฎหมาย	7,645.2	0.2	1,159.3	0.4	2,322.0	0.3	4,163.9	0.1	Accountancy and consulting services
ค่าดอกเบี้ยจ่าย	848,806.8	20.1	16,947.2	5.2	259,343.0	28.0	572,516.6	19.3	Interest paid
ค่าพาหนะและค่าที่พักที่ใช้ในการติดต่อธุรกิจ	16,273.7	0.4	1,270.7	0.4	1,667.2	0.2	13,335.8	0.5	Transportation and Business for lodging
ค่าเครื่องใช้ที่ทำด้วยผ้า	19,859.0	0.5	4,109.7	1.3	5,767.0	0.6	9,982.3	0.3	Laundry products
ค่าผลิตภัณฑ์ทำความสะอาดต่าง ๆ รวมทั้งสเปรย์ดับกลิ่น	38,164.5	0.9	5,670.7	1.7	8,083.8	0.9	24,410.0	0.8	Sanitary products
ค่าธรรมเนียมใบอนุญาต	8,937.4	0.2	1,537.9	0.5	2,942.9	0.3	4,456.6	0.2	Permission fee
ค่าบำรุงการกุศล	3,144.1	0.1	1,069.4	0.3	419.5	0.1	1,655.2	0.1	Charity
ค่าซ่อมแซมอาคารและสินทรัพย์ต่าง ๆ	138,339.9	3.3	18,933.9	5.8	22,458.1	2.4	96,947.9	3.3	Repairing and Maintenance
ค่าบริการทำความสะอาดและรักษาความปลอดภัย	14,208.6	0.3	3,429.1	1.1	3,479.6	0.4	7,299.9	0.3	Cleaning services and Security services
ค่าฝึกอบรมและสัมมนา ค่าวิจัยวางแผน ฯลฯ	286.4	..	22.5	..	124.5	..	139.4	..	Training and Seminar expenses research
หนี้สูญ/สำรองหนี้สูญ	19,919.3	0.5	420.5	0.1	393.5	..	19,105.3	0.6	Bad and doubtful debts
ค่าใช้จ่ายอื่น ๆ	135,736.5	3.2	1,596.6	0.5	7,020.5	0.8	127,119.4	4.3	Others
ค่าภาษีอื่น ๆ (ไม่รวมภาษีเงินได้นิติบุคคล)	39,569.8	0.9	6,534.5	2.0	9,151.7	1.0	23,883.6	0.8	Other taxes

ตาราง 25 ค่าใช้จ่ายในการดำเนินกิจการโรงแรมและเกสต์เฮาส์ จำแนกตามประเภทค่าใช้จ่ายและขนาดของกิจการเป็นรายภาค (ต่อ)

TABLE 25 EXPENDITURE OF HOTELS/GUEST HOUSES BY TYPE OF EXPENDITURE, SIZE OF ESTABLISHMENT AND REGION (Contd.)

พันบาท : In Thousand Baht

ภาคและประเภทค่าใช้จ่าย	รวม		ขนาดของกิจการ (จำนวนห้อง) Size of Establishment (rooms)						Region and type of expenditure
	Total		< 60		60 - 149		> 150		
	จำนวนเงิน	ร้อยละ	จำนวนเงิน	ร้อยละ	จำนวนเงิน	ร้อยละ	จำนวนเงิน	ร้อยละ	
	Amount	%	Amount	%	Amount	%	Amount	%	
<b>ภาคตะวันออกเฉียงเหนือ</b>	<b>1,212,979.2</b>	<b>100.0</b>	<b>153,877.1</b>	<b>100.0</b>	<b>660,693.5</b>	<b>100.0</b>	<b>398,408.6</b>	<b>100.0</b>	<b>Northeastern Region</b>
<b>ค่าใช้จ่ายด้านบุคลากร</b>	<b>436,291.1</b>	<b>36.0</b>	<b>60,154.6</b>	<b>39.1</b>	<b>228,792.7</b>	<b>34.6</b>	<b>147,343.8</b>	<b>37.0</b>	<b>Compensation of employee</b>
ค่าจ้าง เงินเดือน	391,282.8	32.2	52,597.6	34.2	203,547.1	30.8	135,138.1	33.9	Wage and salary
ค่าบริการ เบี้ยเลี้ยง โบนัส ค่าล่วงเวลา	8,494.4	0.7	2,347.1	1.5	5,076.0	0.7	1,071.3	0.3	Service charge, allowance, overtime
ค่าอาหาร สำหรับพนักงานโดยไม่คิดมูลค่า	18,114.5	1.5	2,943.9	1.9	9,808.7	1.4	5,361.9	1.3	Free employee meal
ค่าเสื้อผ้า เครื่องแบบสำหรับพนักงาน	2,579.8	0.2	329.1	0.2	1,720.5	0.3	530.2	0.1	Employee uniform
ค่ารักษาพยาบาลและสวัสดิการ	617.4	0.1	85.4	0.1	303.7	0.1	228.3	0.1	Medical care
เงินสมทบกองทุนเงินทดแทน	1,170.1	0.1	149.9	0.1	376.8	0.1	643.4	0.2	Substitutional health fund
เงินสมทบกองทุนการประกันสังคม	14,032.1	1.2	1,701.6	1.1	7,959.9	1.2	4,370.6	1.1	Additional social security insurance
<b>ค่าใช้จ่ายสำนักงาน</b>	<b>776,688.1</b>	<b>64.0</b>	<b>93,722.5</b>	<b>60.9</b>	<b>431,900.8</b>	<b>65.4</b>	<b>251,064.8</b>	<b>63.0</b>	<b>Cost of operation</b>
ค่าซื้อสินค้าประเภทอาหารและเครื่องดื่ม	219,018.3	18.0	9,242.6	6.0	125,001.3	18.9	84,774.4	21.2	Food and Drink
ค่าไฟฟ้า	209,364.3	17.2	28,812.9	18.7	119,226.8	18.1	61,324.6	15.3	Electricity
ค่าก๊าซ	16,149.6	1.3	679.5	0.4	10,992.8	1.6	4,477.3	1.1	Gas
ค่าน้ำมันเชื้อเพลิง	15,563.7	1.3	831.9	0.5	5,804.2	0.9	8,927.6	2.2	Oil fuel
ค่าน้ำประปา	35,721.3	2.9	7,615.7	5.0	17,134.6	2.5	10,971.0	2.7	Water supply
ค่าไปรษณีย์ ค่าโทรศัพท์ ค่าบริการอินเทอร์เน็ต	15,606.6	1.3	3,663.6	2.4	6,688.8	1.0	5,254.2	1.3	Postal telegraph, Telephone, Fax, Internet
ค่าเช่าที่ดินอาคาร ยานพาหนะ เครื่องจักรและอุปกรณ์ ฯลฯ	18,798.5	1.6	2,298.0	1.4	15,860.8	2.4	639.7	0.2	Rent on Land,Building,Vehicles,Machinery and Equipment
ค่าเบี้ยประกันภัย	7,143.9	0.6	1,278.2	0.8	3,231.8	0.5	2,633.9	0.7	Insurance premium
ค่าโฆษณา	7,596.1	0.6	230.0	0.2	4,940.7	0.7	2,425.4	0.6	Advertising
ค่านายหน้าจ่าย	6,363.6	0.5	128.4	0.1	867.1	0.1	5,368.1	1.4	Commission paid

ตาราง 25 ค่าใช้จ่ายในการดำเนินงานโรงแรมและเกสต์เฮาส์ จำแนกตามประเภทค่าใช้จ่ายและขนาดของกิจการเป็นรายภาค (ต่อ)

TABLE 25 EXPENDITURE OF HOTELS/GUEST HOUSES BY TYPE OF EXPENDITURE, SIZE OF ESTABLISHMENT AND REGION (Contd.)

พันบาท : In Thousand Baht

ภาคและประเภทค่าใช้จ่าย	รวม		ขนาดของกิจการ (จำนวนห้อง) Size of Establishment (rooms)						Region and type of expenditure
	Total		< 60		60 - 149		> 150		
	จำนวนเงิน	ร้อยละ	จำนวนเงิน	ร้อยละ	จำนวนเงิน	ร้อยละ	จำนวนเงิน	ร้อยละ	
	Amount	%	Amount	%	Amount	%	Amount	%	
ค่ารับรอง	3,822.8	0.3	385.9	0.3	2,003.8	0.3	1,433.1	0.4	Entertainment
- ค่าอาหารและเครื่องดื่ม	1,843.2	48.2	284.0	73.6	1,014.6	50.6	544.6	38.0	- Meal and Drink
- ค่ากิจกรรมเพื่อความบันเทิง นันทนาการ เช่นกีฬาต่างๆ	753.1	19.7	53.0	13.7	440.7	22.0	259.4	18.1	- Recreational
- ค่าที่พัก	1,226.5	32.1	48.9	12.7	548.5	27.4	629.1	43.9	- Lodging
ค่าเครื่องเขียน แบบพิมพ์ หนังสือพิมพ์ และวัสดุสิ้นเปลือง	16,213.5	1.3	1,131.8	0.7	12,299.6	1.8	2,782.1	0.7	Stationery and Wastage materials
ค่าตรวจสอบบัญชีและค่าบริการทางกฎหมาย	2,174.6	0.2	738.0	0.5	1,074.6	0.2	362.0	0.1	Accountancy and consulting services
ค่าดอกเบี้ยจ่าย	83,239.7	6.9	7,664.6	5.0	44,691.2	6.8	30,883.9	7.8	Interest paid
ค่าพาหนะและค่าที่พักที่ใช้ในการติดต่อธุรกิจ	1,737.6	0.1	190.2	0.1	1,179.0	0.2	368.4	0.1	Transportation and Business for lodging
ค่าเครื่องใช้ที่ทำด้วยผ้า	8,383.3	0.7	3,091.9	2.0	5,064.8	0.8	226.6	0.1	Laundry products
ค่าผลิตภัณฑ์ทำความสะอาดต่าง ๆ รวมทั้งสเปรย์ดับกลิ่น	16,494.8	1.4	2,953.7	1.9	8,433.7	1.3	5,107.4	1.3	Sanitary products
ค่าธรรมเนียมใบอนุญาต	4,825.6	0.4	561.8	0.4	2,360.7	0.4	1,903.1	0.5	Permission fee
ค่าบำรุงการกุศล	1,984.9	0.2	505.7	0.3	1,372.5	0.2	106.7	..	Charity
ค่าซ่อมแซมอาคารและสินทรัพย์ต่าง ๆ	47,505.6	3.9	13,499.9	8.8	26,344.3	4.0	7,661.4	1.9	Repairing and Maintenance
ค่าบริการทำความสะอาดและรักษาความปลอดภัย	6,127.9	0.5	2,413.8	1.6	2,469.9	0.4	1,244.2	0.3	Cleaning services and Security services
ค่าฝึกอบรมและสัมมนา ค่าวิจัยวางแผน ฯลฯ	347.1	..	-	-	325.5	0.1	21.6	..	Training and Seminar expenses research
หนี้สูญ/สำรองหนี้สูญ	4,314.0	0.4	413.5	0.3	2,067.6	0.3	1,832.9	0.5	Bad and doubtful debts
ค่าใช้จ่ายอื่น ๆ	16,341.0	1.4	1,792.8	1.2	6,216.7	0.9	8,331.5	2.1	Others
ค่าภาษีอื่น ๆ (ไม่รวมภาษีเงินได้นิติบุคคล)	11,849.8	1.0	3,598.1	2.3	6,248.0	1.0	2,003.7	0.5	Other taxes

ตาราง 25 ค่าใช้จ่ายในการดำเนินกิจการโรงแรมและเกสต์เฮาส์ จำแนกตามประเภทค่าใช้จ่ายและขนาดของกิจการเป็นรายภาค (ต่อ)

TABLE 25 EXPENDITURE OF HOTELS/GUEST HOUSES BY TYPE OF EXPENDITURE, SIZE OF ESTABLISHMENT AND REGION (Contd.)

พันบาท : In Thousand Baht

ภาคและประเภทค่าใช้จ่าย	รวม		ขนาดของกิจการ (จำนวนห้อง) Size of Establishment (rooms)						Region and type of expenditure
	Total		< 60		60 - 149		> 150		
	จำนวนเงิน	ร้อยละ	จำนวนเงิน	ร้อยละ	จำนวนเงิน	ร้อยละ	จำนวนเงิน	ร้อยละ	
	Amount	%	Amount	%	Amount	%	Amount	%	
<b>ภาคใต้</b>	<b>4,756,958.3</b>	<b>100.0</b>	<b>499,440.4</b>	<b>100.0</b>	<b>2,135,835.4</b>	<b>100.0</b>	<b>2,121,682.5</b>	<b>100.0</b>	<b>Southern Region</b>
<b>ค่าใช้จ่ายด้านบุคลากร</b>	<b>1,997,987.1</b>	<b>42.0</b>	<b>195,446.0</b>	<b>39.1</b>	<b>896,156.4</b>	<b>42.0</b>	<b>906,384.7</b>	<b>42.7</b>	<b>Compensation of employee</b>
ค่าจ้าง เงินเดือน	1,623,550.7	34.0	159,957.5	32.0	673,551.9	31.5	790,041.3	37.2	Wage and salary
ค่าบริการ เบี้ยเลี้ยง โบนัส ค่าล่วงเวลา	172,383.5	3.6	9,818.3	2.0	120,566.0	5.6	41,999.2	2.0	Service charge, allowance, overtime
ค่าอาหาร สำหรับพนักงาน โดยไม่คิดมูลค่า	117,190.2	2.5	18,407.6	3.7	57,163.7	2.7	41,618.9	2.0	Free employee meal
ค่าเสื้อผ้า เครื่องแบบสำหรับพนักงาน	26,701.4	0.6	1,339.5	0.3	18,291.5	0.9	7,070.4	0.3	Employee uniform
ค่ารักษาพยาบาลและสวัสดิการ	7,935.3	0.2	903.5	0.2	6,362.5	0.3	669.3	..	Medical care
เงินสมทบกองทุนเงินทดแทน	4,883.6	0.1	691.8	0.1	1,794.9	0.1	2,396.9	0.1	Substitutional health fund
เงินสมทบกองทุนการประกันสังคม	45,342.4	1.0	4,327.8	0.8	18,425.9	0.9	22,588.7	1.1	Additional social security insurance
<b>ค่าใช้จ่ายสำนักงาน</b>	<b>2,758,971.2</b>	<b>58.0</b>	<b>303,994.4</b>	<b>60.9</b>	<b>1,239,679.0</b>	<b>58.0</b>	<b>1,215,297.8</b>	<b>57.3</b>	<b>Cost of operation</b>
ค่าซื้อสินค้าประเภทอาหารและเครื่องดื่ม	808,425.4	17.0	79,952.2	16.0	368,061.5	17.2	360,411.7	17.0	Food and Drink
ค่าไฟฟ้า	590,233.9	12.3	69,978.1	14.0	224,527.9	10.5	295,727.9	13.9	Electricity
ค่าก๊าซ	33,428.8	0.7	2,684.4	0.5	16,043.2	0.8	14,701.2	0.7	Gas
ค่าน้ำมันเชื้อเพลิง	74,850.7	1.6	6,744.0	1.4	19,579.1	0.9	48,527.6	2.3	Oil fuel
ค่าน้ำประปา	76,331.3	1.6	14,026.7	2.8	33,098.0	1.5	29,206.6	1.4	Water supply
ค่าไปรษณีย์ ค่าโทรศัพท์ ค่าบริการอินเทอร์เน็ต	70,810.8	1.5	8,404.4	1.6	30,304.3	1.4	32,102.1	1.5	Postal telegraph, Telephone, Fax, Internet
ค่าเช่าที่ดินอาคาร ยานพาหนะ เครื่องจักรและอุปกรณ์ ฯลฯ	66,036.9	1.4	16,895.3	3.4	39,749.2	1.8	9,392.4	0.4	Rent on Land,Building,Vehicles,Machinery and Equipment
ค่าเบี้ยประกันภัย	24,263.5	0.5	3,633.2	0.7	8,679.3	0.4	11,951.0	0.6	Insurance premium
ค่าโฆษณา	52,852.3	1.1	2,493.8	0.5	29,715.6	1.4	20,642.9	1.0	Advertising
ค่านายหน้าจ่าย	31,023.1	0.7	2,312.6	0.5	19,236.2	0.9	9,474.3	0.5	Commission paid

ตาราง 25 ค่าใช้จ่ายในการดำเนินงานกิจการโรงแรมและเกสต์เฮาส์ จำแนกตามประเภทค่าใช้จ่ายและขนาดของกิจการเป็นรายภาค (ต่อ)

TABLE 25 EXPENDITURE OF HOTELS/GUEST HOUSES BY TYPE OF EXPENDITURE, SIZE OF ESTABLISHMENT AND REGION (Contd.)

พันบาท : In Thousand Baht

ภาคและประเภทค่าใช้จ่าย	รวม		ขนาดของกิจการ (จำนวนห้อง) Size of Establishment (rooms)						Region and type of expenditure
	Total		< 60		60 - 149		> 150		
	จำนวนเงิน	ร้อยละ	จำนวนเงิน	ร้อยละ	จำนวนเงิน	ร้อยละ	จำนวนเงิน	ร้อยละ	
	Amount	%	Amount	%	Amount	%	Amount	%	
ค่ารับรอง	27,365.0	0.6	10,111.5	2.0	14,399.3	0.7	2,854.2	0.1	Entertainment
- ค่าอาหารและเครื่องดื่ม	10,898.7	39.8	3,456.5	34.2	5,578.3	38.8	1,863.9	65.3	- Meal and Drink
- ค่ากิจกรรมเพื่อความบันเทิง นันทนาการ เช่นกีฬาต่างๆ	3,110.1	11.4	164.1	1.6	2,652.8	18.4	293.2	10.3	- Recreational
- ค่าที่พัก	13,356.2	48.8	6,490.9	64.2	6,168.2	42.8	697.1	24.4	- Lodging
ค่าเครื่องเขียน แบบพิมพ์ หนังสือพิมพ์ และวัสดุสิ้นเปลือง	63,825.2	1.3	6,647.8	1.3	25,901.9	1.2	31,275.5	1.5	Stationery and Wastage materials
ค่าตรวจสอบบัญชีและค่าบริการทางกฎหมาย	13,011.3	0.3	2,299.2	0.5	5,738.8	0.3	4,973.3	0.2	Accountancy and consulting services
ค่าดอกเบี้ยจ่าย	217,100.3	4.5	11,842.5	2.4	96,877.1	4.5	108,380.7	5.1	Interest paid
ค่าพาหนะและค่าที่พักที่ใช้ในการติดต่อธุรกิจ	14,300.5	0.3	2,321.6	0.5	11,016.1	0.5	962.8	0.1	Transportation and Business for lodging
ค่าเครื่องใช้ที่ทำด้วยผ้า	26,879.6	0.6	7,674.1	1.5	16,737.7	0.8	2,467.8	0.1	Laundry products
ค่าผลิตภัณฑ์ทำความสะอาดต่างๆ รวมทั้งสเปรย์ดับกลิ่น	67,048.3	1.4	6,113.4	1.2	21,432.7	1.0	39,502.2	1.9	Sanitary products
ค่าธรรมเนียมใบอนุญาต	13,053.8	0.3	1,248.2	0.3	8,865.5	0.4	2,940.1	0.1	Permission fee
ค่าบำรุงการกุศล	4,252.1	0.1	1,747.1	0.4	1,759.0	0.1	746.0	..	Charity
ค่าซ่อมแซมอาคารและสินทรัพย์ต่าง ๆ	207,874.9	4.4	20,529.5	4.1	100,859.7	4.7	86,485.7	4.1	Repairing and Maintenance
ค่าบริการทำความสะอาดและรักษาความปลอดภัย	43,497.2	0.9	5,046.7	1.0	16,810.1	0.8	21,640.4	1.0	Cleaning services and Security services
ค่าฝึกอบรมและสัมมนา ค่าวิจัยวางแผน ฯลฯ	12,280.5	0.3	19.5	..	10,994.0	0.5	1,267.0	0.1	Training and Seminar expenses research
หนี้สูญ/สำรองหนี้สูญ	34,172.6	0.7	3,870.2	0.8	29,448.6	1.4	853.8	..	Bad and doubtful debts
ค่าใช้จ่ายอื่น ๆ	142,621.8	3.0	9,167.0	1.8	71,469.6	3.4	61,985.2	2.9	Others
ค่าภาษีอื่น ๆ (ไม่รวมภาษีเงินได้นิติบุคคล)	43,431.4	0.9	8,231.4	1.7	18,374.6	0.9	16,825.4	0.8	Other taxes

หมายเหตุ : .. ต่ำกว่าร้อยละ 0.1

Note : .. Less than 0.1

ที่มา : รายงานการสำรวจการประกอบกิจการ โรงแรมและเกสต์เฮาส์ พ.ศ.2545 สำนักงานสถิติแห่งชาติ กระทรวงเทคโนโลยีสารสนเทศและการสื่อสาร

Source : Report of the 2002 Hotels and Guest Houses, National Statistical Office, Ministry of Information and Communication Technology.

ตาราง 26 มูลค่าสินทรัพย์หมุนเวียนของโรงแรมและเกสต์เฮาส์ ณ วันที่ 31 ธันวาคม 2544 จำแนกตามประเภทของสินทรัพย์ และขนาดของกิจการเป็นรายภาค

TABLE 26 VALUE OF CURRENT ASSETS AS OF DECEMBER 31, 2001 BY TYPE OF ASSETS, SIZE OF ESTABLISHMENT AND REGION

พันบาท : In Thousand Baht

ภาคและ ขนาดของกิจการ	รวม		เงินสด		เงินฝากธนาคารพาณิชย์		เงินฝากธนาคารออมสิน		พันธบัตร/ตั๋วเงิน		ลูกหนี้		ทรัพย์สินอื่น ๆ		Region and size of establishment
	Total		Cash		Deposits with comercial bank		Deposits with government bank		Bonds/promissory note		Debtor		Other assets		
	จำนวนเงิน	ร้อยละ	จำนวนเงิน	ร้อยละ	จำนวนเงิน	ร้อยละ	จำนวนเงิน	ร้อยละ	จำนวนเงิน	ร้อยละ	จำนวนเงิน	ร้อยละ	จำนวนเงิน	ร้อยละ	
	Amount	%	Amount	%	Amount	%	Amount	%	Amount	%	Amount	%	Amount	%	
<b>ทั่วประเทศ</b>	<b>63,523,658.6</b>	<b>100.0</b>	<b>1,778,181.1</b>	<b>2.8</b>	<b>6,667,768.5</b>	<b>10.5</b>	<b>70,659.6</b>	<b>0.1</b>	<b>3,360,877.0</b>	<b>5.3</b>	<b>4,472,400.1</b>	<b>7.0</b>	<b>47,173,772.3</b>	<b>74.3</b>	<b>Whole Kingdom</b>
ต่ำกว่า 60 ห้อง	1,046,930.2	100.0	247,391.5	23.6	466,762.0	44.5	16,717.6	1.6	8,029.9	0.8	106,477.9	10.2	201,551.3	19.3	Less than 60 rooms
60 - 149 ห้อง	4,884,392.5	100.0	331,361.1	6.8	423,420.9	8.7	39,782.1	0.8	176,202.2	3.6	451,505.9	9.2	3,462,120.3	70.9	60 - 149 rooms
150 ห้องขึ้นไป	57,592,335.9	100.0	1,199,428.5	2.1	5,777,585.6	10.0	14,159.9	..	3,176,644.9	5.5	3,914,416.3	6.8	43,510,100.7		150 rooms or more
<b>กรุงเทพมหานคร</b>	<b>50,037,702.7</b>	<b>100.0</b>	<b>1,020,989.9</b>	<b>2.0</b>	<b>5,438,866.6</b>	<b>10.9</b>	<b>9,400.7</b>	<b>..</b>	<b>2,957,671.6</b>	<b>5.9</b>	<b>3,090,943.6</b>	<b>6.2</b>	<b>37,519,830.3</b>	<b>75.0</b>	<b>Bangkok</b>
ต่ำกว่า 60 ห้อง	102,979.3	100.0	46,565.1	45.2	18,594.6	18.1	6,670.0	6.5	2,909.8	2.8	12,498.1	12.1	15,741.7	15.3	Less than 60 rooms
60 - 149 ห้อง	560,247.2	100.0	67,740.8	12.1	49,518.6	8.8	-	-	-	-	49,928.9	8.9	393,058.9	70.2	60 - 149 rooms
150 ห้องขึ้นไป	49,374,476.2	100.0	906,684.0	1.8	5,370,753.4	10.9	2,730.7	..	2,954,761.8	6.0	3,028,516.6	6.1	37,111,029.7	75.2	150 rooms or more
<b>ภาคกลาง</b>	<b>4,853,089.0</b>	<b>100.0</b>	<b>170,781.8</b>	<b>3.5</b>	<b>597,728.7</b>	<b>12.3</b>	<b>2,210.8</b>	<b>0.1</b>	<b>190,437.3</b>	<b>3.9</b>	<b>455,147.3</b>	<b>9.4</b>	<b>3,436,783.1</b>	<b>70.8</b>	<b>Central Region</b>
ต่ำกว่า 60 ห้อง	555,411.1	100.0	101,450.5	18.3	320,389.4	57.7	846.8	0.2	4,198.6	0.8	38,313.3	6.8	90,212.5	16.2	Less than 60 rooms
60 - 149 ห้อง	832,768.3	100.0	34,957.3	4.2	119,182.8	14.3	164.0	..	-	-	90,957.1	10.9	587,507.1	70.6	60 - 149 rooms
150 ห้องขึ้นไป	3,464,909.6	100.0	34,374.0	1.0	158,156.5	4.6	1,200.0	..	186,238.7	5.4	325,876.9	9.4	2,759,063.5	79.6	150 rooms or more
<b>ภาคเหนือ</b>	<b>2,788,742.8</b>	<b>100.0</b>	<b>68,120.3</b>	<b>2.4</b>	<b>210,178.2</b>	<b>7.5</b>	<b>33,088.7</b>	<b>1.2</b>	<b>172,264.7</b>	<b>6.2</b>	<b>266,079.7</b>	<b>9.6</b>	<b>2,039,011.2</b>	<b>73.1</b>	<b>Northern Region</b>
ต่ำกว่า 60 ห้อง	99,394.5	100.0	24,442.0	24.6	34,040.8	34.2	2,256.6	2.3	180.2	0.2	21,623.4	21.7	16,851.5	17.0	Less than 60 rooms
60 - 149 ห้อง	400,226.3	100.0	20,383.1	5.1	32,099.3	8.0	29,934.4	7.5	139,166.3	34.8	18,044.1	4.5	160,599.1	40.1	60 - 149 rooms
150 ห้องขึ้นไป	2,289,122.0	100.0	23,295.2	1.0	144,038.1	6.3	897.7	..	32,918.2	1.5	226,412.2	9.9	1,861,560.6	81.3	150 rooms or more
<b>ภาคตะวันออกเฉียงเหนือ</b>	<b>481,879.7</b>	<b>100.0</b>	<b>153,044.0</b>	<b>31.8</b>	<b>119,962.4</b>	<b>24.9</b>	<b>16,503.9</b>	<b>3.4</b>	<b>2,928.2</b>	<b>0.6</b>	<b>24,299.4</b>	<b>5.0</b>	<b>165,141.8</b>	<b>34.3</b>	<b>Northeastern Region</b>
ต่ำกว่า 60 ห้อง	107,539.6	100.0	30,183.9	28.1	44,077.7	41.0	1,122.4	1.0	40.0	..	15,642.1	14.6	16,473.5	15.3	Less than 60 rooms
60 - 149 ห้อง	323,985.3	100.0	108,633.8	33.5	66,383.2	20.5	6,050.0	1.9	200.0	0.1	7,391.4	2.3	135,326.9	41.7	60 - 149 rooms
150 ห้องขึ้นไป	50,354.8	100.0	14,226.3	28.3	9,501.5	18.9	9,331.5	18.5	2,688.2	5.3	1,265.9	2.5	13,341.4	26.5	150 rooms or more
<b>ภาคใต้</b>	<b>5,362,244.4</b>	<b>100.0</b>	<b>365,245.1</b>	<b>6.8</b>	<b>301,032.6</b>	<b>5.6</b>	<b>9,455.5</b>	<b>0.2</b>	<b>37,575.2</b>	<b>0.7</b>	<b>635,930.1</b>	<b>11.9</b>	<b>4,013,005.9</b>	<b>74.8</b>	<b>Southern Region</b>
ต่ำกว่า 60 ห้อง	181,605.7	100.0	44,750.0	24.7	49,659.5	27.3	5,821.8	3.2	701.3	0.4	18,401.0	10.1	62,272.1	34.3	Less than 60 rooms
60 - 149 ห้อง	2,767,165.4	100.0	99,646.1	3.6	156,237.0	5.7	3,633.7	0.1	36,835.9	1.3	285,184.4	10.3	2,185,628.3	79.0	60 - 149 rooms
150 ห้องขึ้นไป	2,413,473.3	100.0	220,849.0	9.2	95,136.1	3.9	-	-	38.0	..	332,344.7	13.8	1,765,105.5	73.1	150 rooms or more

หมายเหตุ : .. ต่ำกว่าร้อยละ 0.1

Note : .. Less than 0.1

ที่มา : รายงานการสำรวจการประกอบกิจการโรงแรมและเกสต์เฮาส์ พ.ศ.2545 สำนักงานสถิติแห่งชาติ กระทรวงเทคโนโลยีสารสนเทศและการสื่อสาร

Source : Report of the 2002 Hotels and Guest Houses, National Statistical Office, Ministry of Information and Communication Technology.



ตาราง 27 มูลค่าหนี้สินของโรงแรมและเกสต์เฮาส์ ณ วันที่ 31 ธันวาคม 2544 จำแนกตามประเภทของหนี้สินและขนาดของกิจการเป็นรายภาค

TABLE 27 VALUE OF DEBTS AS OF DECEMBER 31, 2001 BY TYPE OF DEBTS, SIZE OF ESTABLISHMENT AND REGION

พันบาท : In Thousand Baht

ภาคและขนาดของกิจการ	รวม		เงินกู้ระยะสั้น		เงินกู้ระยะยาว		หนี้สินอื่น ๆ		Region and size of establishment
	Total		Short term loan		Long term loan		Other debt		
	จำนวนเงิน	ร้อยละ	จำนวนเงิน	ร้อยละ	จำนวนเงิน	ร้อยละ	จำนวนเงิน	ร้อยละ	
	Amount	%	Amount	%	Amount	%	Amount	%	
<b>ทั่วราชอาณาจักร</b>	<b>111,854,488.5</b>	<b>100.0</b>	<b>6,333,032.6</b>	<b>5.7</b>	<b>70,320,243.2</b>	<b>62.8</b>	<b>35,201,212.7</b>	<b>31.5</b>	<b>Whole Kingdom</b>
ต่ำกว่า 60 ห้อง	1,526,771.7	100.0	91,125.6	6.0	1,182,661.6	77.5	252,984.5	16.5	Less than 60 rooms
60 - 149 ห้อง	12,450,766.6	100.0	1,008,676.2	8.1	8,483,016.4	68.1	2,959,074.0	23.8	60 - 149 rooms
150 ห้องขึ้นไป	97,876,950.2	100.0	5,233,230.8	5.3	60,654,565.2	62.0	31,989,154.2	32.7	150 rooms or more
<b>กรุงเทพมหานคร</b>	<b>74,170,218.7</b>	<b>100.0</b>	<b>3,112,860.5</b>	<b>4.2</b>	<b>44,119,473.0</b>	<b>59.5</b>	<b>26,937,885.2</b>	<b>36.3</b>	<b>Bangkok</b>
ต่ำกว่า 60 ห้อง	31,895.4	100.0	348.0	1.1	23,635.0	74.1	7,912.4	24.8	Less than 60 rooms
60 - 149 ห้อง	1,894,385.8	100.0	95,626.6	5.0	999,696.2	52.8	799,063.0	42.2	60 - 149 rooms
150 ห้องขึ้นไป	72,243,937.5	100.0	3,016,885.9	4.2	43,096,141.8	59.6	26,130,909.8	36.2	150 rooms or more
<b>ภาคกลาง</b>	<b>10,423,896.7</b>	<b>100.0</b>	<b>1,451,487.9</b>	<b>13.9</b>	<b>6,524,256.7</b>	<b>62.6</b>	<b>2,448,152.1</b>	<b>23.5</b>	<b>Central Region</b>
ต่ำกว่า 60 ห้อง	431,675.2	100.0	61,750.4	14.3	291,693.1	67.6	78,231.7	18.1	Less than 60 rooms
60 - 149 ห้อง	2,380,508.4	100.0	240,513.9	10.1	1,824,262.9	76.6	315,731.6	13.3	60 - 149 rooms
150 ห้องขึ้นไป	7,611,713.1	100.0	1,149,223.6	15.1	4,408,300.7	57.9	2,054,188.8	27.0	150 rooms or more
<b>ภาคเหนือ</b>	<b>13,087,403.9</b>	<b>100.0</b>	<b>1,045,579.7</b>	<b>8.0</b>	<b>10,307,301.3</b>	<b>78.8</b>	<b>1,734,522.9</b>	<b>13.2</b>	<b>Northern Region</b>
ต่ำกว่า 60 ห้อง	568,024.0	100.0	12,546.9	2.2	477,698.6	84.1	77,778.5	13.7	Less than 60 rooms
60 - 149 ห้อง	2,462,204.1	100.0	145,900.0	5.9	1,809,106.7	73.5	507,197.4	20.6	60 - 149 rooms
150 ห้องขึ้นไป	10,057,175.8	100.0	887,132.8	8.8	8,020,496.0	79.8	1,149,547.0	11.4	150 rooms or more
<b>ภาคตะวันออกเฉียงเหนือ</b>	<b>3,477,874.4</b>	<b>100.0</b>	<b>226,037.9</b>	<b>6.5</b>	<b>2,682,949.7</b>	<b>77.1</b>	<b>568,886.8</b>	<b>16.4</b>	<b>Northeastern Region</b>
ต่ำกว่า 60 ห้อง	215,045.1	100.0	8,218.1	3.8	185,729.2	86.4	21,097.8	9.8	Less than 60 rooms
60 - 149 ห้อง	1,653,694.5	100.0	155,330.0	9.4	1,302,693.3	78.8	195,671.2	11.8	60 - 149 rooms
150 ห้องขึ้นไป	1,609,134.8	100.0	62,489.8	3.9	1,194,527.2	74.2	352,117.8	21.9	150 rooms or more
<b>ภาคใต้</b>	<b>10,695,094.8</b>	<b>100.0</b>	<b>497,066.6</b>	<b>4.6</b>	<b>6,686,262.5</b>	<b>62.5</b>	<b>3,511,765.7</b>	<b>32.9</b>	<b>Southern Region</b>
ต่ำกว่า 60 ห้อง	280,132.0	100.0	8,262.2	2.9	203,905.7	72.8	67,964.1	24.3	Less than 60 rooms
60 - 149 ห้อง	4,059,973.8	100.0	371,305.7	9.1	2,547,257.3	62.8	1,141,410.8	28.1	60 - 149 rooms
150 ห้องขึ้นไป	6,354,989.0	100.0	117,498.7	1.9	3,935,099.5	61.9	2,302,390.8	36.2	150 rooms or more

ที่มา : รายงานการสำรวจการประกอบกิจการ โรงแรมและเกสต์เฮาส์ พ.ศ.2545 สำนักงานสถิติแห่งชาติ กระทรวงเทคโนโลยีสารสนเทศและการสื่อสาร

Source : Report of the 2002 Hotels and Guest Houses, National Statistical Office, Ministry of Information and Communication Technology.

ตาราง 28 มูลค่าทุนจดทะเบียน จำแนกตามเงินทุนจดทะเบียน ขนาดของกิจการ เป็นรายภาค

TABLE 28 VALUE OF REGISTERED CAPITAL BY SIZE OF ESTABLISHMENT AND REGION

ล้านบาท : In Million Baht

ภาคและ ขนาดของกิจการ	รวม		เงินทุนจดทะเบียน (ล้านบาท) Value of registered capital (Million Baht)														Region and size of establishment
	Total		< 1		1 - 9		10 - 49		50 - 99		100 - 199		200 - 499		≥ 500		
	จำนวน	ร้อยละ	จำนวน	ร้อยละ	จำนวน	ร้อยละ	จำนวน	ร้อยละ	จำนวน	ร้อยละ	จำนวน	ร้อยละ	จำนวน	ร้อยละ	จำนวน	ร้อยละ	
	Number	%	Number	%	Number	%	Number	%	Number	%	Number	%	Number	%	Number	%	
<b>ทั่วประเทศ</b>	<b>175,203.0</b>	<b>100.0</b>	<b>48.3</b>	<b>..</b>	<b>1,638.1</b>	<b>0.9</b>	<b>5,318.0</b>	<b>3.1</b>	<b>5,133.5</b>	<b>2.9</b>	<b>9,304.8</b>	<b>5.3</b>	<b>14,221.3</b>	<b>8.1</b>	<b>139,539.0</b>	<b>79.7</b>	<b>Whole Kingdom</b>
ต่ำกว่า 60 ห้อง	51,081.1	100.0	37.8	0.1	745.6	1.4	837.3	1.6	180.4	0.4	-	-	280.0	0.6	49,000.0	95.9	Less than 60 rooms
60 - 149 ห้อง	10,403.5	100.0	8.3	0.1	760.8	7.3	2,594.7	24.9	2,172.1	20.9	2,172.6	20.9	1,915.0	18.4	780.0	7.5	60 - 149 rooms
150 ห้องขึ้นไป	113,718.4	100.0	2.2	..	131.7	0.1	1,886.0	1.7	2,781.0	2.4	7,132.2	6.3	12,026.3	10.6	89,759.0	78.9	150 rooms or more
<b>กรุงเทพมหานคร</b>	<b>101,815.4</b>	<b>100.0</b>	<b>14.4</b>	<b>..</b>	<b>354.5</b>	<b>0.3</b>	<b>1,192.4</b>	<b>1.2</b>	<b>1,857.2</b>	<b>1.8</b>	<b>1,840.1</b>	<b>1.8</b>	<b>8,722.8</b>	<b>8.6</b>	<b>87,834.0</b>	<b>86.3</b>	<b>Bangkok</b>
ต่ำกว่า 60 ห้อง	406.1	100.0	12.2	3.0	118.4	29.2	275.5	67.8	-	-	-	-	-	-	-	-	Less than 60 rooms
60 - 149 ห้อง	1,061.7	100.0	0.1	..	207.3	19.5	422.7	39.8	431.6	40.7	-	-	-	-	-	-	60 - 149 rooms
150 ห้องขึ้นไป	100,347.6	100.0	2.1	..	28.8	..	494.2	0.5	1,425.6	1.4	1,840.1	1.9	8,722.8	8.7	87,834.0	87.5	150 rooms or more
<b>ภาคกลาง</b>	<b>54,193.1</b>	<b>100.0</b>	<b>12.8</b>	<b>..</b>	<b>337.1</b>	<b>0.6</b>	<b>1,307.1</b>	<b>2.4</b>	<b>626.1</b>	<b>1.2</b>	<b>2,090.0</b>	<b>3.9</b>	<b>820.0</b>	<b>1.5</b>	<b>49,000.0</b>	<b>90.4</b>	<b>Central Region</b>
ต่ำกว่า 60 ห้อง	49,796.1	100.0	9.8	..	184.7	0.4	201.1	0.4	120.5	0.2	-	-	280.0	0.6	49,000.0	98.4	Less than 60 rooms
60 - 149 ห้อง	1,025.4	100.0	2.9	0.3	143.8	14.0	659.0	64.3	219.7	21.4	-	-	-	-	-	-	60 - 149 rooms
150 ห้องขึ้นไป	3,371.6	100.0	0.1	..	8.6	0.3	447.0	13.3	285.9	8.5	2,090.0	61.9	540.0	16.0	-	-	150 rooms or more
<b>ภาคเหนือ</b>	<b>7,970.1</b>	<b>100.0</b>	<b>9.4</b>	<b>0.1</b>	<b>218.6</b>	<b>2.8</b>	<b>677.4</b>	<b>8.5</b>	<b>1,198.0</b>	<b>15.0</b>	<b>2,421.7</b>	<b>30.4</b>	<b>1,540.0</b>	<b>19.3</b>	<b>1,905.0</b>	<b>23.9</b>	<b>Northern Region</b>
ต่ำกว่า 60 ห้อง	325.6	100.0	8.2	2.5	147.4	45.3	110.1	33.8	59.9	18.4	-	-	-	-	-	-	Less than 60 rooms
60 - 149 ห้อง	2,945.7	100.0	1.2	..	63.7	2.2	376.1	12.8	484.1	16.4	990.6	33.6	250.0	8.5	780.0	26.5	60 - 149 rooms
150 ห้องขึ้นไป	4,698.8	100.0	-	-	7.5	0.2	191.2	4.1	654.0	13.9	1,431.1	30.5	1,290.0	27.4	1,125.0	23.9	150 rooms or more
<b>ภาคตะวันออกเฉียงเหนือ</b>	<b>4,628.3</b>	<b>100.0</b>	<b>6.3</b>	<b>0.1</b>	<b>215.7</b>	<b>4.7</b>	<b>479.9</b>	<b>10.4</b>	<b>594.4</b>	<b>12.8</b>	<b>692.0</b>	<b>15.0</b>	<b>1,840.0</b>	<b>39.7</b>	<b>800.0</b>	<b>17.3</b>	<b>Northeastern Region</b>
ต่ำกว่า 60 ห้อง	207.7	100.0	4.3	2.1	80.4	38.7	123.0	59.2	-	-	-	-	-	-	-	-	Less than 60 rooms
60 - 149 ห้อง	2,165.3	100.0	2.0	0.1	102.5	4.8	266.9	12.3	461.9	21.3	492.0	22.7	840.0	38.8	-	-	60 - 149 rooms
150 ห้องขึ้นไป	2,255.3	100.0	-	-	32.8	1.5	90.0	4.0	132.5	5.9	200.0	8.9	1,000.0	44.3	800.0	35.4	150 rooms or more
<b>ภาคใต้</b>	<b>6,596.1</b>	<b>100.0</b>	<b>5.4</b>	<b>0.1</b>	<b>512.2</b>	<b>7.8</b>	<b>1,661.2</b>	<b>25.2</b>	<b>857.8</b>	<b>13.0</b>	<b>2,261.0</b>	<b>34.3</b>	<b>1,298.5</b>	<b>19.6</b>	<b>-</b>	<b>-</b>	<b>Southern Region</b>
ต่ำกว่า 60 ห้อง	345.6	100.0	3.3	0.9	214.7	62.1	127.6	37.0	-	-	-	-	-	-	-	-	Less than 60 rooms
60 - 149 ห้อง	3,205.4	100.0	2.1	0.1	243.5	7.6	870.0	27.1	574.8	18.0	690.0	21.5	825.0	25.7	-	-	60 - 149 rooms
150 ห้องขึ้นไป	3,045.1	100.0	-	-	54.0	1.8	663.6	21.8	283.0	9.3	1,571.0	51.6	473.5	15.5	-	-	150 rooms or more

หมายเหตุ : .. ต่ำกว่าร้อยละ 0.1

Note : .. Less than 0.1

ที่มา : รายงานการสำรวจการประกอบกิจการ โรงแรมและเกสต์เฮาส์ พ.ศ.2545 สำนักงานสถิติแห่งชาติ กระทรวงเทคโนโลยีสารสนเทศและการสื่อสาร

Source : Report of the 2002 Hotels and Guest Houses, National Statistical Office, Ministry of Information and Communication Technology.

ตาราง 29 มูลค่าตามบัญชีของสินทรัพย์ถาวร ณ วันที่ 31 ธันวาคม 2544 จำแนกตามขนาดของกิจการ เป็นรายภาค

TABLE 29 BOOK VALUE OF FIXED ASSETS AS OF DECEMBER 31, 2001 BY SIZE OF ESTABLISHMENT AND REGION

พันบาท : In Thousand Baht

ภาคและขนาดของกิจการ	รวม Total	ที่ดิน Land	อาคาร และ สิ่งก่อสร้าง Building and construction	เครื่องจักร และอุปกรณ์ Machinery and equipment	เครื่องใช้ สำนักงาน Office appliances	ยานพาหนะ Vehicle	ซอฟต์แวร์ Software	อื่น ๆ Other fixed assets	Region and size of establishment
<b>ทั่วประเทศ</b>	<b>144,195,315.2</b>	<b>46,985,060.2</b>	<b>75,467,483.1</b>	<b>8,808,574.8</b>	<b>6,310,175.1</b>	<b>1,038,754.3</b>	<b>409,121.5</b>	<b>5,176,146.2</b>	<b>Whole Kingdom</b>
ต่ำกว่า 60 ห้อง	16,729,804.5	11,294,265.3	4,607,440.1	229,383.1	231,371.8	233,734.0	110,972.4	22,637.8	Less than 60 rooms
60 - 149 ห้อง	20,853,181.4	8,575,703.8	9,626,283.4	1,276,710.0	561,444.8	240,635.1	59,480.6	512,923.7	60 - 149 rooms
150 ห้องขึ้นไป	106,612,329.3	27,115,091.1	61,233,759.6	7,302,481.7	5,517,358.5	564,385.2	238,668.5	4,640,584.7	150 rooms or more
<b>กรุงเทพมหานคร</b>	<b>82,867,075.5</b>	<b>22,176,063.6</b>	<b>47,265,584.7</b>	<b>4,477,363.6</b>	<b>4,677,653.0</b>	<b>273,147.0</b>	<b>187,858.7</b>	<b>3,809,404.9</b>	<b>Bangkok</b>
ต่ำกว่า 60 ห้อง	1,118,219.1	946,217.9	106,522.8	24,959.1	37,548.5	1,723.3	-	1,247.5	Less than 60 rooms
60 - 149 ห้อง	1,928,227.5	1,073,329.5	618,109.2	120,054.2	52,923.1	11,668.0	9,100.1	43,043.4	60 - 149 rooms
150 ห้องขึ้นไป	79,820,628.9	20,156,516.2	46,540,952.7	4,332,350.3	4,587,181.4	259,755.7	178,758.6	3,765,114.0	150 rooms or more
<b>ภาคกลาง</b>	<b>17,159,500.8</b>	<b>5,164,677.4</b>	<b>9,169,306.2</b>	<b>1,357,559.1</b>	<b>450,880.3</b>	<b>202,087.1</b>	<b>113,310.9</b>	<b>701,679.8</b>	<b>Central Region</b>
ต่ำกว่า 60 ห้อง	4,590,745.5	2,862,977.2	1,387,361.2	63,077.7	88,551.2	70,207.9	109,612.3	8,958.0	Less than 60 rooms
60 - 149 ห้อง	3,815,785.4	1,252,061.9	2,068,050.0	129,688.5	47,793.5	28,121.2	864.5	289,205.8	60 - 149 rooms
150 ห้องขึ้นไป	8,752,969.9	1,049,638.3	5,713,895.0	1,164,792.9	314,535.6	103,758.0	2,834.1	403,516.0	150 rooms or more
<b>ภาคเหนือ</b>	<b>16,611,222.5</b>	<b>7,144,386.9</b>	<b>7,302,223.8</b>	<b>1,339,076.3</b>	<b>505,813.2</b>	<b>173,956.2</b>	<b>18,434.1</b>	<b>127,332.0</b>	<b>Northern Region</b>
ต่ำกว่า 60 ห้อง	4,114,640.3	2,853,835.3	1,099,303.7	49,408.7	44,321.5	63,896.1	611.6	3,263.4	Less than 60 rooms
60 - 149 ห้อง	3,634,789.2	1,656,884.8	1,648,645.9	191,380.9	67,428.5	39,747.3	370.3	30,331.5	60 - 149 rooms
150 ห้องขึ้นไป	8,861,793.0	2,633,666.8	4,554,274.2	1,098,286.7	394,063.2	70,312.8	17,452.2	93,737.1	150 rooms or more
<b>ภาคตะวันออกเฉียงเหนือ</b>	<b>8,285,036.1</b>	<b>3,687,352.1</b>	<b>4,050,013.8</b>	<b>230,984.8</b>	<b>139,812.3</b>	<b>84,674.8</b>	<b>18,204.6</b>	<b>73,993.7</b>	<b>Northeastern Region</b>
ต่ำกว่า 60 ห้อง	2,568,557.5	1,721,632.1	780,112.7	22,167.8	14,302.7	23,155.5	188.6	6,998.1	Less than 60 rooms
60 - 149 ห้อง	4,098,346.5	1,644,307.8	2,122,258.1	148,563.9	96,999.4	47,379.4	3,938.6	34,899.3	60 - 149 rooms
150 ห้องขึ้นไป	1,618,132.1	321,412.2	1,147,643.0	60,253.1	28,510.2	14,139.9	14,077.4	32,096.3	150 rooms or more
<b>ภาคใต้</b>	<b>19,272,480.3</b>	<b>8,812,580.2</b>	<b>7,680,354.6</b>	<b>1,403,591.0</b>	<b>536,016.3</b>	<b>304,889.2</b>	<b>71,313.2</b>	<b>463,735.8</b>	<b>Southern Region</b>
ต่ำกว่า 60 ห้อง	4,337,642.1	2,909,602.8	1,234,139.7	69,769.8	46,647.9	74,751.2	559.9	2,170.8	Less than 60 rooms
60 - 149 ห้อง	7,376,032.8	2,949,119.8	3,169,220.2	687,022.5	296,300.3	113,719.2	45,207.1	115,443.7	60 - 149 rooms
150 ห้องขึ้นไป	7,558,805.4	2,953,857.6	3,276,994.7	646,798.7	193,068.1	116,418.8	25,546.2	346,121.3	150 rooms or more

ที่มา : รายงานการสำรวจการประกอบกิจการ โรงแรมและเกสต์เฮาส์ พ.ศ.2545 สำนักงานสถิติแห่งชาติ กระทรวงเทคโนโลยีสารสนเทศและการสื่อสาร

Source : Report of the 2002 Hotels and Guest Houses, National Statistical Office, Ministry of Information and Communication Technology.

ตาราง 30 ค่าเสื่อมราคาสินทรัพย์ถาวรปี 2544 จำแนกตามขนาดของกิจการ เป็นรายภาค

TABLE 30 DEPRECIATION FOR FIXED ASSETS IN 2001 BY SIZE OF ESTABLISHMENT AND REGION

พันบาท : In Thousand Baht

ภาคและขนาดของกิจการ	รวม Total	อาคาร และ สิ่งก่อสร้าง Building and construction	เครื่องจักร และอุปกรณ์ Machinery and equipment	เครื่องใช้ สำนักงาน Office appliances	ยานพาหนะ Vehicle	อื่น ๆ Other fixed assets	Region and size of establishment
<b>ทั่วประเทศ</b>	<b>7,625,540.1</b>	<b>4,653,788.9</b>	<b>1,357,238.1</b>	<b>955,476.3</b>	<b>176,164.0</b>	<b>482,872.8</b>	<b>Whole Kingdom</b>
ต่ำกว่า 60 ห้อง	574,244.8	456,109.4	39,727.5	28,123.0	36,566.4	13,718.5	Less than 60 rooms
60 - 149 ห้อง	1,375,026.0	809,248.0	281,217.4	123,892.5	51,684.0	108,984.1	60 - 149 rooms
150 ห้องขึ้นไป	5,676,269.3	3,388,431.5	1,036,293.2	803,460.8	87,913.6	360,170.2	150 rooms or more
<b>กรุงเทพมหานคร</b>	<b>4,054,054.2</b>	<b>2,367,350.9</b>	<b>742,346.8</b>	<b>663,385.3</b>	<b>37,438.8</b>	<b>243,532.4</b>	<b>Bangkok</b>
ต่ำกว่า 60 ห้อง	16,596.3	6,524.3	4,527.0	5,013.1	444.9	87.0	Less than 60 rooms
60 - 149 ห้อง	94,227.6	53,165.3	23,308.1	13,055.7	1,329.1	3,369.4	60 - 149 rooms
150 ห้องขึ้นไป	3,943,230.3	2,307,661.3	714,511.7	645,316.5	35,664.8	240,076.0	150 rooms or more
<b>ภาคกลาง</b>	<b>815,319.8</b>	<b>585,128.9</b>	<b>104,075.0</b>	<b>42,247.8</b>	<b>24,995.4</b>	<b>58,872.7</b>	<b>Central Region</b>
ต่ำกว่า 60 ห้อง	146,792.7	106,155.9	14,219.8	7,167.1	7,466.3	11,783.6	Less than 60 rooms
60 - 149 ห้อง	272,995.4	209,633.4	22,241.3	6,074.1	8,002.1	27,044.5	60 - 149 rooms
150 ห้องขึ้นไป	395,531.7	269,339.6	67,613.9	29,006.6	9,527.0	20,044.6	150 rooms or more
<b>ภาคเหนือ</b>	<b>1,015,899.0</b>	<b>669,872.0</b>	<b>203,369.3</b>	<b>71,515.2</b>	<b>35,916.3</b>	<b>35,226.2</b>	<b>Northern Region</b>
ต่ำกว่า 60 ห้อง	155,535.4	128,451.0	10,136.6	6,122.5	10,680.4	144.9	Less than 60 rooms
60 - 149 ห้อง	190,280.2	97,076.7	70,847.4	11,748.5	8,346.5	2,261.1	60 - 149 rooms
150 ห้องขึ้นไป	670,083.4	444,344.3	122,385.3	53,644.2	16,889.4	32,820.2	150 rooms or more
<b>ภาคตะวันออกเฉียงเหนือ</b>	<b>427,690.3</b>	<b>341,547.8</b>	<b>37,856.1</b>	<b>19,281.3</b>	<b>14,348.4</b>	<b>14,656.7</b>	<b>Northeastern Region</b>
ต่ำกว่า 60 ห้อง	103,204.7	91,929.7	2,894.9	2,848.1	4,407.2	1,124.8	Less than 60 rooms
60 - 149 ห้อง	190,339.6	139,875.6	25,505.4	11,655.1	6,684.1	6,619.4	60 - 149 rooms
150 ห้องขึ้นไป	134,146.0	109,742.5	9,455.8	4,778.1	3,257.1	6,912.5	150 rooms or more
<b>ภาคใต้</b>	<b>1,312,576.8</b>	<b>689,889.3</b>	<b>269,590.9</b>	<b>159,046.7</b>	<b>63,465.1</b>	<b>130,584.8</b>	<b>Southern Region</b>
ต่ำกว่า 60 ห้อง	152,115.7	123,048.5	7,949.2	6,972.2	13,567.6	578.2	Less than 60 rooms
60 - 149 ห้อง	627,183.2	309,497.0	139,315.2	81,359.1	27,322.2	69,689.7	60 - 149 rooms
150 ห้องขึ้นไป	533,277.9	257,343.8	122,326.5	70,715.4	22,575.3	60,316.9	150 rooms or more

ที่มา : รายงานการสำรวจการประกอบกิจการ โรงแรมและเกสต์เฮาส์ พ.ศ.2545 สำนักงานสถิติแห่งชาติ กระทรวงเทคโนโลยีสารสนเทศและการสื่อสาร

Source : Report of the 2002 Hotels and Guest Houses, National Statistical Office, Ministry of Information and Communication Technology.

ตาราง 31 มูลค่าสินทรัพย์ถาวรที่เปลี่ยนแปลงในปี 2544 จำแนกตามขนาดของกิจการเป็นรายภาค

TABLE 31 VALUE OF CHANGE IN FIXED ASSETS IN 2001 BY SIZE OF ESTABLISHMENT AND REGION

พันบาท : In Thousand Baht

ภาคและ ขนาดของกิจการ	มูลค่าซื้อสินทรัพย์ถาวรใหม่หรือผลิตขึ้นใช้เอง						มูลค่าซื้อสินทรัพย์ถาวรที่ใช้แล้ว						Region and size of establishment
	Value of new fixed assets or produced for own account						Value of used fixed assets						
	รวม	ที่ดินและการ ปรับปรุง ที่ดิน	อาคาร และ สิ่งก่อสร้าง	เครื่องจักร และอุปกรณ์	ยานพาหนะ Vehicle	สินทรัพย์ถาวร อื่น ๆ	รวม	ที่ดินและการ ปรับปรุง ที่ดิน	อาคาร และ สิ่งก่อสร้าง	เครื่องจักร และอุปกรณ์	ยานพาหนะ Vehicle	สินทรัพย์ถาวร อื่น ๆ	
Total	Land and land improvement	Building and construction	Machinery and equipment		Other fixed assets	Total	Land and land improvement	and construction	Machinery and equipment		Other fixed assets		
<b>ทั่วประเทศ</b>	<b>5,136,767.4</b>	<b>461,060.4</b>	<b>1,936,818.2</b>	<b>1,398,130.6</b>	<b>228,729.7</b>	<b>1,112,028.5</b>	<b>1,363,299.4</b>	<b>265,714.2</b>	<b>706,711.0</b>	<b>143,315.8</b>	<b>36,659.3</b>	<b>210,899.1</b>	<b>Whole Kingdom</b>
ต่ำกว่า 60 ห้อง	85,690.6	3,662.1	52,588.4	14,745.7	8,099.6	6,594.8	31,735.9	1,400.0	17,568.0	1,876.8	3,418.5	7,472.6	Less than 60 rooms
60 - 149 ห้อง	220,772.5	16,837.3	101,327.8	31,243.0	13,381.2	57,983.2	81,113.6	20,770.0	46,003.5	1,663.5	309.3	12,367.3	60 - 149 rooms
150 ห้องขึ้นไป	4,830,304.3	440,561.0	1,782,902.0	1,352,141.9	207,248.9	1,047,450.5	1,250,449.9	243,544.2	643,139.5	139,775.5	32,931.5	191,059.2	150 rooms or more
<b>กรุงเทพมหานคร</b>	<b>4,383,902.2</b>	<b>439,531.8</b>	<b>1,651,039.0</b>	<b>1,256,811.9</b>	<b>201,516.3</b>	<b>835,003.2</b>	<b>2,857.8</b>	-	-	-	<b>2,857.8</b>	-	<b>Bangkok</b>
ต่ำกว่า 60 ห้อง	5,143.5	-	-	1,207.8	52.2	3,883.5	-	-	-	-	-	-	Less than 60 rooms
60 - 149 ห้อง	25,916.7	-	2,082.0	6,042.8	8,442.1	9,349.8	-	-	-	-	-	-	60 - 149 rooms
150 ห้องขึ้นไป	4,352,842.0	439,531.8	1,648,957.0	1,249,561.3	193,022.0	821,769.9	2,857.8	-	-	-	2,857.8	-	150 rooms or more
<b>ภาคกลาง</b>	<b>288,381.5</b>	<b>4,911.3</b>	<b>92,182.4</b>	<b>76,632.5</b>	<b>15,101.0</b>	<b>99,554.3</b>	<b>1,244,446.9</b>	<b>244,944.2</b>	<b>646,977.8</b>	<b>141,575.5</b>	<b>19,792.7</b>	<b>191,156.7</b>	<b>Central Region</b>
ต่ำกว่า 60 ห้อง	24,120.9	2,682.1	10,889.1	3,564.7	5,152.4	1,832.6	7,494.8	1,400.0	3,838.3	1,800.0	359.0	97.5	Less than 60 rooms
60 - 149 ห้อง	5,984.5	1,200.0	1,216.7	2,305.0	-	1,262.8	-	-	-	-	-	-	60 - 149 rooms
150 ห้องขึ้นไป	258,276.1	1,029.2	80,076.6	70,762.8	9,948.6	96,458.9	1,236,952.1	243,544.2	643,139.5	139,775.5	19,433.7	191,059.2	150 rooms or more
<b>ภาคเหนือ</b>	<b>105,881.8</b>	<b>3,263.9</b>	<b>62,123.1</b>	<b>34,088.1</b>	<b>3,361.3</b>	<b>3,045.4</b>	<b>30,428.5</b>	-	<b>29,394.2</b>	<b>76.8</b>	<b>927.5</b>	<b>30.0</b>	<b>Northern Region</b>
ต่ำกว่า 60 ห้อง	11,758.0	-	9,939.6	799.1	755.0	264.3	834.3	-	-	76.8	727.5	30.0	Less than 60 rooms
60 - 149 ห้อง	36,646.5	3,263.9	26,748.0	4,373.3	1,106.3	1,155.0	29,594.2	-	29,394.2	-	200.0	-	60 - 149 rooms
150 ห้องขึ้นไป	57,477.3	-	25,435.5	28,915.7	1,500.0	1,626.1	-	-	-	-	-	-	150 rooms or more
<b>ภาคตะวันออกเฉียงเหนือ</b>	<b>22,461.8</b>	<b>8,203.7</b>	<b>7,100.7</b>	<b>4,394.0</b>	<b>1,808.4</b>	<b>955.0</b>	<b>51,741.7</b>	<b>20,000.0</b>	<b>17,665.6</b>	<b>1,053.5</b>	<b>655.3</b>	<b>12,367.3</b>	<b>Northeastern Region</b>
ต่ำกว่า 60 ห้อง	5,761.0	980.0	1,520.0	2,261.0	1,000.0	-	5,746.0	-	5,200.0	-	546.0	-	Less than 60 rooms
60 - 149 ห้อง	15,211.7	7,223.7	5,580.7	643.9	808.4	955.0	45,995.7	20,000.0	12,465.6	1,053.5	109.3	12,367.3	60 - 149 rooms
150 ห้องขึ้นไป	1,489.1	-	-	1,489.1	-	-	-	-	-	-	-	-	150 rooms or more
<b>ภาคใต้</b>	<b>336,140.1</b>	<b>5,149.7</b>	<b>124,373.0</b>	<b>26,204.1</b>	<b>6,942.7</b>	<b>173,470.6</b>	<b>33,824.5</b>	<b>770.0</b>	<b>12,673.4</b>	<b>610.0</b>	<b>12,426.0</b>	<b>7,345.1</b>	<b>Southern Region</b>
ต่ำกว่า 60 ห้อง	38,907.2	-	30,239.7	6,913.1	1,140.0	614.4	17,660.8	-	8,529.7	-	1,786.0	7,345.1	Less than 60 rooms
60 - 149 ห้อง	137,013.1	5,149.7	65,700.4	17,878.0	3,024.4	45,260.6	5,523.7	770.0	4,143.7	610.0	-	-	60 - 149 rooms
150 ห้องขึ้นไป	160,219.8	-	28,432.9	1,413.0	2,778.3	127,595.6	10,640.0	-	-	-	10,640.0	-	150 rooms or more

ที่มา : รายงานการสำรวจการประกอบกิจการ โรงแรมและเกสต์เฮาส์ พ.ศ.2545 สำนักงานสถิติแห่งชาติ กระทรวงเทคโนโลยีสารสนเทศและการสื่อสาร

Source : Report of the 2002 Hotels and Guest Houses, National Statistical Office, Ministry of Information and Communication Technology.

ตาราง 31 มูลค่าสินทรัพย์ถาวรที่เปลี่ยนแปลงในปี 2544 จำแนกตามขนาดของกิจการเป็นรายภาค (ต่อ)

TABLE 31 VALUE OF CHANGE IN FIXED ASSETS IN 2001 BY SIZE OF ESTABLISHMENT AND REGION (Contd.)

พันบาท : In Thousand Baht

ภาคและ ขนาดของกิจการ	มูลค่าขายสินทรัพย์ถาวรที่ใช้แล้ว Value of sales of used fixed assets						ค่าโอนกรรมสิทธิ์ Property transfer			Region and size of establishment
	รวม Total	ที่ดินและการ ปรับปรุง ที่ดิน	อาคาร และ สิ่งก่อสร้าง Building and construction	เครื่องจักร และอุปกรณ์ Machinery and equipment	ยานพาหนะ Vehicle	สินทรัพย์ถาวร อื่น ๆ Other fixed assets	รวม Total	ที่ดินและการ ปรับปรุง ที่ดิน	อาคาร และ สิ่งก่อสร้าง Building and construction	
		Land and land improvement	and	and		Land and land improvement		and construction		
<b>ทั่วประเทศ</b>	<b>425,368.3</b>	<b>42,802.7</b>	<b>124,604.9</b>	<b>156,851.1</b>	<b>95,435.1</b>	<b>5,674.5</b>	<b>2,600.1</b>	<b>2,600.0</b>	<b>0.1</b>	<b>Whole Kingdom</b>
ต่ำกว่า 60 ห้อง	1,138.5	-	1,060.0	21.5	30.0	27.0	0.1	-	0.1	Less than 60 rooms
60 - 149 ห้อง	21,048.2	18,200.0	3.0	1,210.1	1,137.5	497.6	2,600.0	2,600.0	-	60 - 149 rooms
150 ห้องขึ้นไป	403,181.6	24,602.7	123,541.9	155,619.5	94,267.6	5,149.9	-	-	-	150 rooms or more
<b>กรุงเทพมหานคร</b>	<b>411,321.9</b>	<b>42,802.7</b>	<b>123,541.9</b>	<b>153,979.8</b>	<b>89,860.5</b>	<b>1,137.0</b>	<b>2,600.0</b>	<b>2,600.0</b>	<b>-</b>	<b>Bangkok</b>
ต่ำกว่า 60 ห้อง	-	-	-	-	-	-	-	-	-	Less than 60 rooms
60 - 149 ห้อง	18,200.0	18,200.0	-	-	-	-	2,600.0	2,600.0	-	60 - 149 rooms
150 ห้องขึ้นไป	393,121.9	24,602.7	123,541.9	153,979.8	89,860.5	1,137.0	-	-	-	150 rooms or more
<b>ภาคกลาง</b>	<b>9,406.2</b>	<b>-</b>	<b>1,045.0</b>	<b>1,189.7</b>	<b>3,158.6</b>	<b>4,012.9</b>	<b>0.1</b>	<b>-</b>	<b>0.1</b>	<b>Central Region</b>
ต่ำกว่า 60 ห้อง	1,075.0	-	1,045.0	-	30.0	-	0.1	-	0.1	Less than 60 rooms
60 - 149 ห้อง	-	-	-	-	-	-	-	-	-	60 - 149 rooms
150 ห้องขึ้นไป	8,331.2	-	-	1,189.7	3,128.6	4,012.9	-	-	-	150 rooms or more
<b>ภาคเหนือ</b>	<b>1,908.7</b>	<b>-</b>	<b>15.0</b>	<b>1,245.6</b>	<b>243.0</b>	<b>405.1</b>	<b>-</b>	<b>-</b>	<b>-</b>	<b>Northern Region</b>
ต่ำกว่า 60 ห้อง	15.0	-	15.0	-	-	-	-	-	-	Less than 60 rooms
60 - 149 ห้อง	1,443.7	-	-	795.6	243.0	405.1	-	-	-	60 - 149 rooms
150 ห้องขึ้นไป	450.0	-	-	450.0	-	-	-	-	-	150 rooms or more
<b>ภาคตะวันออกเฉียงเหนือ</b>	<b>27.0</b>	<b>-</b>	<b>-</b>	<b>-</b>	<b>-</b>	<b>27.0</b>	<b>-</b>	<b>-</b>	<b>-</b>	<b>Northeastern Region</b>
ต่ำกว่า 60 ห้อง	27.0	-	-	-	-	27.0	-	-	-	Less than 60 rooms
60 - 149 ห้อง	-	-	-	-	-	-	-	-	-	60 - 149 rooms
150 ห้องขึ้นไป	-	-	-	-	-	-	-	-	-	150 rooms or more
<b>ภาคใต้</b>	<b>2,704.5</b>	<b>-</b>	<b>3.0</b>	<b>436.0</b>	<b>2,173.0</b>	<b>92.5</b>	<b>-</b>	<b>-</b>	<b>-</b>	<b>Southern Region</b>
ต่ำกว่า 60 ห้อง	21.5	-	-	21.5	-	-	-	-	-	Less than 60 rooms
60 - 149 ห้อง	1,404.5	-	3.0	414.5	894.5	92.5	-	-	-	60 - 149 rooms
150 ห้องขึ้นไป	1,278.5	-	-	-	1,278.5	-	-	-	-	150 rooms or more

ที่มา : รายงานการสำรวจการประกอบกิจการ โรงแรมและเกสต์เฮาส์ พ.ศ.2545 สำนักงานสถิติแห่งชาติ กระทรวงเทคโนโลยีสารสนเทศและการสื่อสาร

Source : Report of the 2002 Hotels and Guest Houses, National Statistical Office, Ministry of Information and Communication Technology.



## ตารางสถิติ ภาคกลาง

- ตาราง 1 จำนวนและร้อยละของโรงแรมและเกสต์เฮาส์ จำแนกตามจังหวัด
- ตาราง 2 จำนวนและร้อยละของห้องพัก จำแนกตามประเภทของห้องพัก และจังหวัด
- ตาราง 3 จำนวนและร้อยละของห้องพัก จำแนกตามการมีเครื่องปรับอากาศ และจังหวัด
- ตาราง 4 จำนวนและร้อยละของโรงแรมและเกสต์เฮาส์ จำแนกตามรูปแบบการจัดตั้งตามกฎหมาย และจังหวัด
- ตาราง 5 จำนวนและร้อยละของโรงแรมและเกสต์เฮาส์ จำแนกตามระยะเวลาในการดำเนินกิจการ และจังหวัด
- ตาราง 6 จำนวนและร้อยละของโรงแรมและเกสต์เฮาส์ จำแนกตามเงินทุนจดทะเบียน และจังหวัด
- ตาราง 7 จำนวนและร้อยละของผู้เข้าพักชาวไทย และชาวต่างประเทศ จำแนกตามจังหวัด
- ตาราง 8 จำนวนและร้อยละของผู้ปฏิบัติงาน จำแนกตามลักษณะการจ้างงาน เพศ และจังหวัด
- ตาราง 9 จำนวนและร้อยละของลูกจ้างในโรงแรมและเกสต์เฮาส์ จำแนกตามระดับของลูกจ้าง เพศ และจังหวัด
- ตาราง 10 จำนวนและร้อยละของโรงแรมและเกสต์เฮาส์ ที่มีเครื่องคอมพิวเตอร์และจำนวนเครื่อง  
จำแนกตามวัตถุประสงค์ของการใช้ และจังหวัด
- ตาราง 11 จำนวนและร้อยละของโรงแรม/เกสต์เฮาส์ ที่มีการใช้อินเทอร์เน็ต และเว็บไซต์ จำแนกตามจังหวัด
- ตาราง 12 จำนวนและร้อยละของโรงแรม/เกสต์เฮาส์ ที่มีเว็บไซต์ จำแนกตามการบริการที่มีบนเว็บไซต์ และจังหวัด
- ตาราง 13 จำนวนและร้อยละของห้องประชุม/สัมมนา จำแนกตามขนาดความจุ (คน) และจังหวัด
- ตาราง 14 จำนวนและร้อยละของโรงแรมและเกสต์เฮาส์ ที่มีการจัดประชุม/สัมมนา จำแนกตามจำนวนครั้ง  
ของการจัดประชุม/สัมมนา และจังหวัด
- ตาราง 15 จำนวนและร้อยละของผู้เข้าร่วมประชุม/สัมมนา ตามจำนวนครั้งของการจัดประชุม/สัมมนา จำแนก
- ตาราง 16 จำนวนและร้อยละของโรงแรมและเกสต์เฮาส์ ที่มีสิ่งอำนวยความสะดวกบริการ จำแนกตามประเภท  
ของสิ่งอำนวยความสะดวก และจังหวัด
- ตาราง 17 รายรับจากการดำเนินกิจการโรงแรมและเกสต์เฮาส์ จำแนกตามประเภทของรายรับ และจังหวัด
- ตาราง 18 ค่าใช้จ่ายในการดำเนินกิจการโรงแรมและเกสต์เฮาส์ จำแนกตามประเภทค่าใช้จ่ายและจังหวัด
- ตาราง 19 มูลค่าสินทรัพย์หมุนเวียนของโรงแรมและเกสต์เฮาส์ ณ วันที่ 31 ธันวาคม 2544 จำแนกตามประเภท  
และจังหวัด
- ตาราง 20 มูลค่าหนี้สินของโรงแรมและเกสต์เฮาส์ ณ วันที่ 31 ธันวาคม 2544 จำแนกตามประเภทของหนี้สิน และ
- ตาราง 21 มูลค่าทุนจดทะเบียน จำแนกตามเงินทุนจดทะเบียน และจังหวัด
- ตาราง 22 มูลค่าตามบัญชีของสินทรัพย์ถาวร ณ วันที่ 31 ธันวาคม 2544 จำแนกตามจังหวัด
- ตาราง 23 ค่าเสื่อมราคาสินทรัพย์ถาวรปี 2544 จำแนกตามจังหวัด

ตาราง 1 จำนวนและร้อยละของโรงแรมและเกสต์เฮาส์ จำแนกตามจังหวัด

TABLE 1 NUMBER AND PERCENTAGE OF HOTELS/GUEST HOUSES BY CHANGWAT

จังหวัด	จำนวน Number	ร้อยละ %	Changwat
<b>ภาคกลาง</b>	<b>596</b>	<b>100.0</b>	<b>Central Region</b>
สมุทรปราการ	17	2.9	Samutprakan
นนทบุรี	4	0.7	Nonthaburi
ปทุมธานี	5	0.8	Pathum Thani
พระนครศรีอยุธยา	11	1.9	Phra Nakhon Si Ayutthaya
อ่างทอง	6	1.0	Ang Thong
ลพบุรี	18	3.0	Lopburi
สิงห์บุรี	8	1.3	Singburi
ชัยนาท	7	1.2	Chainat
สระบุรี	14	2.4	Saraburi
ชลบุรี	135	22.7	Chonburi
ระยอง	44	7.4	Rayong
จันทบุรี	29	4.9	Chanthaburi
ตราด	8	1.3	Trat
ฉะเชิงเทรา	8	1.3	Chachoengsao
ปราจีนบุรี	24	4.0	Prachinburi
นครนายก	5	0.8	Nakhonnayok
สระแก้ว	18	3.0	Sra Kaew
ราชบุรี	34	5.7	Ratchaburi
กาญจนบุรี	25	4.2	Kanchanaburi
สุพรรณบุรี	29	4.9	Suphanburi
นครปฐม	25	4.2	Nakhon Pathom
สมุทรสาคร	6	1.0	Samutsakon
สมุทรสงคราม	5	0.8	Samutsongkram
เพชรบุรี	68	11.4	Phetchaburi
ประจวบคีรีขันธ์	43	7.2	Prachuapkhiri Khan

ที่มา : รายงานการสำรวจการประกอบกิจการโรงแรมและเกสต์เฮาส์ พ.ศ.2545 สำนักงานสถิติแห่งชาติ กระทรวงเทคโนโลยีสารสนเทศและการสื่อสาร

Source : Report of the 2002 Hotels and Guest Houses, National Statistical Office, Ministry of Information and Communication Technology.



ตาราง 2 จำนวนและร้อยละของห้องพัก จำแนกตามประเภทของห้องพัก และจังหวัด

TABLE 2 NUMBER AND PERCENTAGE OF ROOMS BY TYPE OF ROOM AND CHANGWAT

จังหวัด	รวม Total		ห้องชุด Suite room		ห้องสามัญ Common room		Changwat
	จำนวน	ร้อยละ	จำนวน	ร้อยละ	จำนวน	ร้อยละ	
	Number	%	Number	%	Number	%	
<b>ภาคกลาง</b>	<b>35,376</b>	<b>100.0</b>	<b>1,316</b>	<b>3.7</b>	<b>34,060</b>	<b>96.3</b>	<b>Central Region</b>
สมุทรปราการ	1,044	100.0	3	0.3	1,041	99.7	Samutprakan
นนทบุรี	321	100.0	12	3.7	309	96.3	Nonthaburi
ปทุมธานี	222	100.0	-	-	222	100.0	Pathum Thani
พระนครศรีอยุธยา	682	100.0	27	4.0	655	96.0	Phra Nakhon Si Ayutthaya
อ่างทอง	358	100.0	-	-	358	100.0	Ang Thong
ลพบุรี	919	100.0	24	2.6	895	97.4	Lopburi
สิงห์บุรี	193	100.0	-	-	193	100.0	Singburi
ชัยนาท	279	100.0	4	1.4	275	98.6	Chainat
สระบุรี	604	100.0	17	2.8	587	97.2	Saraburi
ชลบุรี	12,606	100.0	478	3.8	12,128	96.2	Chonburi
ระยอง	1,363	100.0	49	3.6	1,314	96.4	Rayong
จันทบุรี	1,583	100.0	42	2.7	1,541	97.3	Chanthaburi
ตราด	505	100.0	-	-	505	100.0	Trat
ฉะเชิงเทรา	489	100.0	21	4.3	468	95.7	Chachoengsao
ปราจีนบุรี	973	100.0	146	15.0	827	85.0	Prachinburi
นครนายก	251	100.0	9	3.6	242	96.4	Nakhonnayok
สระแก้ว	682	100.0	28	4.1	654	95.9	Sra Kaew
ราชบุรี	1,555	100.0	30	1.9	1,525	98.1	Ratchaburi
กาญจนบุรี	1,045	100.0	6	0.6	1,039	99.4	Kanchanaburi
สุพรรณบุรี	1,319	100.0	13	1.0	1,306	99.0	Suphanburi
นครปฐม	1,449	100.0	22	1.5	1,427	98.5	Nakhon Pathom
สมุทรสาคร	239	100.0	-	-	239	100.0	Samutsakon
สมุทรสงคราม	159	100.0	-	-	159	100.0	Samutsongkram
เพชรบุรี	3,993	100.0	274	6.9	3,719	93.1	Phetchaburi
ประจวบคีรีขันธ์	2,543	100.0	111	4.4	2,432	95.6	Prachuapkhiri Khan

ที่มา : รายงานการสำรวจการประกอบกิจการ โรงแรมและเกสต์เฮาส์ พ.ศ.2545 สำนักงานสถิติแห่งชาติ กระทรวงเทคโนโลยีสารสนเทศและการสื่อสาร

Source : Report of the 2002 Hotels and Guest Houses, National Statistical Office, Ministry of Information and Communication Technology.

ตาราง 3 จำนวนและร้อยละของห้องพัก จำแนกตามการมีเครื่องปรับอากาศ และจังหวัด

TABLE 3 NUMBER AND PERCENTAGE OF ROOMS BY AIR CONDITIONING AND CHANGWAT

จังหวัด	รวม		ห้องที่มีเครื่องปรับอากาศ		ห้องที่ไม่มีเครื่องปรับอากาศ		Changwat
	Total		Air-conditioned room		Room without air conditioning		
	จำนวน	ร้อยละ	จำนวน	ร้อยละ	จำนวน	ร้อยละ	
	Number	%	Number	%	Number	%	
ภาคกลาง	35,376	100.0	28,488	80.5	6,888	19.5	Central Region
สมุทรปราการ	1,044	100.0	869	83.2	175	16.8	Samutprakan
นนทบุรี	321	100.0	296	92.2	25	7.8	Nonthaburi
ปทุมธานี	222	100.0	177	79.7	45	20.3	Pathum Thani
พระนครศรีอยุธยา	682	100.0	475	69.6	207	30.4	Phra Nakhon Si Ayutthaya
อ่างทอง	358	100.0	314	87.7	44	12.3	Ang Thong
ลพบุรี	919	100.0	556	60.5	363	39.5	Lopburi
สิงห์บุรี	193	100.0	105	54.4	88	45.6	Singburi
ชัยนาท	279	100.0	149	53.4	130	46.6	Chainat
สระบุรี	604	100.0	265	43.9	339	56.1	Saraburi
ชลบุรี	12,606	100.0	11,549	91.6	1,057	8.4	Chonburi
ระยอง	1,363	100.0	862	63.2	501	36.8	Rayong
จันทบุรี	1,583	100.0	1,150	72.6	433	27.4	Chanthaburi
ตราด	505	100.0	286	56.6	219	43.4	Trat
ฉะเชิงเทรา	489	100.0	388	79.3	101	20.7	Chachoengsao
ปราจีนบุรี	973	100.0	789	81.1	184	18.9	Prachinburi
นครนายก	251	100.0	127	50.6	124	49.4	Nakhonnayok
สระแก้ว	682	100.0	450	66.0	232	34.0	Sra Kaew
ราชบุรี	1,555	100.0	1,120	72.0	435	28.0	Ratchaburi
กาญจนบุรี	1,045	100.0	697	66.7	348	33.3	Kanchanaburi
สุพรรณบุรี	1,319	100.0	927	70.3	392	29.7	Suphanburi
นครปฐม	1,449	100.0	1,122	77.4	327	22.6	Nakhon Pathom
สมุทรสาคร	239	100.0	221	92.5	18	7.5	Samutsakon
สมุทรสงคราม	159	100.0	91	57.2	68	42.8	Samutsongkram
เพชรบุรี	3,993	100.0	3,509	87.9	484	12.1	Phetchaburi
ประจวบคีรีขันธ์	2,543	100.0	1,994	78.4	549	21.6	Prachuapkhiri Khan

ที่มา : รายงานการสำรวจการประกอบกิจการ โรงแรมและเกสต์เฮาส์ พ.ศ.2545 สำนักงานสถิติแห่งชาติ กระทรวงเทคโนโลยีสารสนเทศและการสื่อสาร

Source : Report of the 2002 Hotels and Guest Houses, National Statistical Office, Ministry of Information and Communication Technology.

ตาราง 4 จำนวนและร้อยละของโรงแรมและเกสต์เฮาส์ จำแนกตามรูปแบบการจัดตั้งตามกฎหมาย และจังหวัด

TABLE 4 NUMBER AND PERCENTAGE OF HOTELS/GUEST HOUSES BY FORM OF LEGAL ORGANIZATION AND CHANGWAT

จังหวัด	รวม		ส่วนบุคคลหรือห้างหุ้นส่วน ที่ไม่เป็นนิติบุคคล		ห้างหุ้นส่วนสามัญนิติบุคคล/ ห้างหุ้นส่วนจำกัด		บริษัทจำกัด/บริษัทจำกัด (มหาชน)		Changwat
	Total		Individual proprietor		Juristic partnership		Company limited		
	จำนวน	ร้อยละ	จำนวน	ร้อยละ	จำนวน	ร้อยละ	จำนวน	ร้อยละ	
	Number	%	Number	%	Number	%	Number	%	
<b>ภาคกลาง</b>	<b>596</b>	<b>100.0</b>	<b>326</b>	<b>54.6</b>	<b>118</b>	<b>19.9</b>	<b>152</b>	<b>25.5</b>	<b>Central Region</b>
สมุทรปราการ	17	100.0	7	41.2	4	23.5	6	35.3	Samutprakan
นนทบุรี	4	100.0	-	-	-	-	4	100.0	Nonthaburi
ปทุมธานี	5	100.0	2	40.0	-	-	3	60.0	Pathum Thani
พระนครศรีอยุธยา	11	100.0	8	66.7	2	24.2	1	9.1	Phra Nakhon Si Ayutthaya
อ่างทอง	6	100.0	3	50.0	3	50.0	-	-	Ang Thong
ลพบุรี	18	100.0	15	86.7	-	-	3	13.3	Lopburi
สิงห์บุรี	8	100.0	7	87.5	-	-	1	12.5	Singburi
ชัยนาท	7	100.0	5	71.4	2	28.6	-	-	Chainat
สระบุรี	14	100.0	9	64.3	4	28.6	1	7.1	Saraburi
ชลบุรี	135	100.0	49	35.7	38	28.8	48	35.5	Chonburi
ระยอง	44	100.0	34	75.3	3	8.4	7	16.3	Rayong
จันทบุรี	29	100.0	15	51.7	5	17.3	9	31.0	Chanthaburi
ตราด	8	100.0	6	75.0	-	-	2	25.0	Trat
ฉะเชิงเทรา	8	100.0	4	50.0	-	-	4	50.0	Chachoengsao
ปราจีนบุรี	24	100.0	15	59.7	6	26.4	3	13.9	Prachinburi
นครนายก	5	100.0	2	40.0	3	60.0	-	-	Nakhonnayok
สระแก้ว	18	100.0	12	66.7	1	5.5	5	27.8	Sra Kaew
ราชบุรี	34	100.0	19	53.5	7	20.1	8	26.4	Ratchaburi
กาญจนบุรี	25	100.0	17	70.0	5	22.0	3	8.0	Kanchanaburi
สุพรรณบุรี	29	100.0	14	48.3	10	34.5	5	17.2	Suphanburi
นครปฐม	25	100.0	10	40.0	9	33.0	6	27.0	Nakhon Pathom
สมุทรสาคร	6	100.0	3	50.0	2	33.3	1	16.7	Samutsakon
สมุทรสงคราม	5	100.0	5	100.0	-	-	-	-	Samutsongkram
เพชรบุรี	68	100.0	44	65.9	9	11.0	15	23.1	Phetchaburi
ประจวบคีรีขันธ์	43	100.0	21	50.4	5	10.6	17	39.0	Prachuapkhiri Khan

ที่มา : รายงานการสำรวจการประกอบกิจการ โรงแรมและเกสต์เฮาส์ พ.ศ.2545 สำนักงานสถิติแห่งชาติ กระทรวงเทคโนโลยีสารสนเทศและการสื่อสาร

Source : Report of the 2002 Hotels and Guest Houses, National Statistical Office, Ministry of Information and Communication Technology.

ตาราง 5 จำนวนและร้อยละของโรงแรมและเกสต์เฮาส์ จำแนกตามระยะเวลาในการดำเนินงาน และจังหวัด

TABLE 5 NUMBER AND PERCENTAGE OF HOTELS/GUEST HOUSES BY PERIOD OF OPERATION AND CHANGWAT

จังหวัด	รวม		ระยะเวลาในการดำเนินงาน (ปี) Period of operation (Years)								Changwat
	Total		< 5		5 - 9		10 - 19		≥ 20		
	จำนวน	ร้อยละ	จำนวน	ร้อยละ	จำนวน	ร้อยละ	จำนวน	ร้อยละ	จำนวน	ร้อยละ	
	Number	%	Number	%	Number	%	Number	%	Number	%	
<b>ภาคกลาง</b>	<b>596</b>	<b>100.0</b>	<b>25</b>	<b>4.2</b>	<b>68</b>	<b>11.4</b>	<b>254</b>	<b>42.6</b>	<b>249</b>	<b>41.8</b>	<b>Central Region</b>
สมุทรปราการ	17	100.0	-	-	-	-	9	54.4	8	45.6	Samutprakan
นนทบุรี	4	100.0	-	-	-	-	1	25.0	3	75.0	Nonthaburi
ปทุมธานี	5	100.0	-	-	-	-	3	60.0	2	40.0	Pathum Thani
พระนครศรีอยุธยา	11	100.0	-	-	3	24.2	3	30.3	5	45.5	Phra Nakhon Si Ayutthaya
อ่างทอง	6	100.0	-	-	2	33.3	1	16.7	3	50.0	Ang Thong
ลพบุรี	18	100.0	-	-	2	5.5	6	35.6	10	58.9	Lopburi
สิงห์บุรี	8	100.0	-	-	-	-	4	50.0	4	50.0	Singburi
ชัยนาท	7	100.0	-	-	2	28.6	1	14.3	4	57.1	Chainat
สระบุรี	14	100.0	-	-	2	14.3	5	35.7	7	50.0	Saraburi
ชลบุรี	135	100.0	4	3.0	5	3.7	74	54.8	52	38.5	Chonburi
ระยอง	44	100.0	3	6.8	3	6.8	19	43.2	19	43.2	Rayong
จันทบุรี	29	100.0	-	-	3	10.3	12	41.4	14	48.3	Chanthaburi
ตราด	8	100.0	-	-	-	-	4	60.0	4	40.0	Trat
ฉะเชิงเทรา	8	100.0	2	25.0	-	-	2	25.0	4	50.0	Chachoengsao
ปราจีนบุรี	24	100.0	-	-	10	44.4	7	30.6	7	25.0	Prachinburi
นครนายก	5	100.0	-	-	-	-	3	60.0	2	40.0	Nakhonnayok
สระแก้ว	18	100.0	1	5.6	6	33.3	7	38.9	4	22.2	Sra Kaew
ราชบุรี	34	100.0	3	10.0	3	9.6	10	26.8	18	53.6	Ratchaburi
กาญจนบุรี	25	100.0	-	-	-	-	8	32.0	17	68.0	Kanchanaburi
สุพรรณบุรี	29	100.0	6	20.7	4	13.8	9	31.0	10	34.5	Suphanburi
นครปฐม	25	100.0	1	4.0	1	5.0	13	48.0	10	43.0	Nakhon Pathom
สมุทรสาคร	6	100.0	-	-	1	16.7	3	50.0	2	33.3	Samutsakon
สมุทรสงคราม	5	100.0	-	-	-	-	1	20.0	4	80.0	Samutsongkram
เพชรบุรี	68	100.0	2	3.3	14	20.9	35	50.7	17	25.1	Phetchaburi
ประจวบคีรีขันธ์	43	100.0	3	7.0	7	18.0	14	32.1	19	42.9	Prachuapkhiri Khan

ที่มา : รายงานการสำรวจการประกอบกิจการ โรงแรมและเกสต์เฮาส์ พ.ศ.2545 สำนักงานสถิติแห่งชาติ กระทรวงเทคโนโลยีสารสนเทศและการสื่อสาร

Source : Report of the 2002 Hotels and Guest Houses, National Statistical Office, Ministry of Information and Communication Technology.

ตาราง 6 จำนวนและร้อยละของโรงแรมและเกสต์เฮาส์ จำแนกตามเงินทุนจดทะเบียน และจังหวัด

TABLE 6 NUMBER AND PERCENTAGE OF HOTELS/GUEST HOUSES BY VALUE OF REGISTERED CAPITAL AND CHANGWAT

จังหวัด	รวม		เงินทุนจดทะเบียน (ล้านบาท) Value of registered capital (Million Baht)												Changwat
	Total		< 1		1 - 9		10 - 49		50 - 99		100 - 199		≥ 200		
	จำนวน	ร้อยละ	จำนวน	ร้อยละ	จำนวน	ร้อยละ	จำนวน	ร้อยละ	จำนวน	ร้อยละ	จำนวน	ร้อยละ	จำนวน	ร้อยละ	
	Number	%	Number	%	Number	%	Number	%	Number	%	Number	%	Number	%	
ภาคกลาง	270	100.0	34	12.6	137	50.7	69	25.6	10	3.7	16	5.9	4	1.5	Central Region
สมุทรปราการ	10	100.0	-	-	9	90.0	1	10.0	-	-	-	-	-	-	Samutprakan
นนทบุรี	4	100.0	-	-	3	75.0	-	-	1	25.0	-	-	-	-	Nonthaburi
ปทุมธานี	3	100.0	-	-	3	100.0	-	-	-	-	-	-	-	-	Pathum Thani
พระนครศรีอยุธยา	3	100.0	-	-	2	66.7	-	-	-	-	1	33.3	-	-	Phra Nakhon Si Ayutthaya
อ่างทอง	3	100.0	-	-	-	-	3	100.0	-	-	-	-	-	-	Ang Thong
ลพบุรี	3	100.0	-	-	2	66.7	1	33.3	-	-	-	-	-	-	Lopburi
สิงห์บุรี	1	100.0	-	-	1	100.0	-	-	-	-	-	-	-	-	Singburi
ชัยนาท	2	100.0	-	-	-	-	1	50.0	1	50.0	-	-	-	-	Chainat
สระบุรี	5	100.0	1	20.0	1	20.0	3	60.0	-	-	-	-	-	-	Saraburi
ชลบุรี	86	100.0	15	17.4	28	32.6	31	36.0	2	2.3	8	9.3	2	2.4	Chonburi
ระยอง	10	100.0	1	10.0	6	60.0	3	30.0	-	-	-	-	-	-	Rayong
จันทบุรี	14	100.0	-	-	10	71.4	2	14.3	2	14.3	-	-	-	-	Chanthaburi
ตราด	2	100.0	-	-	-	-	2	100.0	-	-	-	-	-	-	Trat
ฉะเชิงเทรา	4	100.0	1	25.0	1	25.0	2	50.0	-	-	-	-	-	-	Chachoengsao
ปราจีนบุรี	9	100.0	1	11.1	5	55.6	3	33.3	-	-	-	-	-	-	Prachinburi
นครนายก	3	100.0	-	-	3	100.0	-	-	-	-	-	-	-	-	Nakhonnayok
สระแก้ว	6	100.0	-	-	6	100.0	-	-	-	-	-	-	-	-	Sra Kaew
ราชบุรี	15	100.0	1	6.7	12	80.0	2	13.3	-	-	-	-	-	-	Ratchaburi
กาญจนบุรี	8	100.0	4	50.0	2	25.0	1	12.5	-	-	1	12.5	-	-	Kanchanaburi
สุพรรณบุรี	15	100.0	1	6.7	11	73.3	2	13.3	1	6.7	-	-	-	-	Suphanburi
นครปฐม	15	100.0	6	40.0	7	46.6	1	6.7	-	-	-	-	1	6.7	Nakhon Pathom
สมุทรสาคร	3	100.0	-	-	2	66.7	1	33.3	-	-	-	-	-	-	Samutsakon
สมุทรสงคราม	-	-	-	-	-	-	-	-	-	-	-	-	-	-	Samutsongkram
เพชรบุรี	24	100.0	3	12.5	11	45.8	3	12.5	3	12.5	3	12.5	1	4.2	Phetchaburi
ประจวบคีรีขันธ์	22	100.0	-	-	12	54.6	7	31.8	-	-	3	13.6	-	-	Prachuapkhiri Khan

ที่มา : รายงานการสำรวจการประกอบกิจการโรงแรมและเกสต์เฮาส์ พ.ศ.2545 สำนักงานสถิติแห่งชาติ กระทรวงเทคโนโลยีสารสนเทศและการสื่อสาร

Source : Report of the 2002 Hotels and Guest Houses, National Statistical Office, Ministry of Information and Communication Technology.

ตาราง 7 จำนวนและร้อยละของผู้เข้าพักชาวไทย และชาวต่างประเทศ จำแนกตามจังหวัด

TABLE 7 NUMBER AND PERCENTAGE OF GUEST BY NATIONALITY AND CHANGWAT

จังหวัด	รวม		ชาวไทย Thai						ชาวต่างประเทศ		Changwat
	Total		รวม		คนในพื้นที่		คนนอกพื้นที่		Foreigner		
	จำนวน	ร้อยละ	จำนวน	ร้อยละ	Local		Non Local		จำนวน	ร้อยละ	
					จำนวน	ร้อยละ	จำนวน	ร้อยละ			
Number	%	Number	%	Number	%	Number	%	Number	%		
<b>ภาคกลาง</b>	<b>8,144,119</b>	<b>100.0</b>	<b>4,709,667</b>	<b>57.8</b>	<b>1,272,683</b>	<b>27.0</b>	<b>3,436,984</b>	<b>73.0</b>	<b>3,434,452</b>	<b>42.2</b>	<b>Central Region</b>
สมุทรปราการ	328,815	100.0	324,174	98.6	241,463	74.5	82,711	25.5	4,641	1.4	Samutprakan
นนทบุรี	124,249	100.0	115,914	93.3	36,868	31.8	79,046	68.2	8,335	6.7	Nonthaburi
ปทุมธานี	23,876	100.0	22,276	93.3	17,040	76.5	5,236	23.5	1,600	6.7	Pathum Thani
พระนครศรีอยุธยา	137,391	100.0	119,869	87.3	20,919	17.4	98,950	82.6	17,522	12.7	Phra Nakhon Si Ayutthaya
อ่างทอง	63,689	100.0	61,147	96.0	16,365	26.8	44,782	73.2	2,542	4.0	Ang Thong
ลพบุรี	113,708	100.0	108,661	95.6	30,056	27.7	78,605	72.3	5,047	4.4	Lopburi
สิงห์บุรี	17,117	100.0	17,082	99.8	7,620	44.6	9,462	55.4	35	0.2	Singburi
ชัยนาท	47,610	100.0	46,350	97.4	7,425	16.0	38,925	84.0	1,260	2.6	Chainat
สระบุรี	39,155	100.0	38,743	99.0	10,826	27.9	27,917	72.1	412	1.0	Saraburi
ชลบุรี	3,499,889	100.0	966,969	27.6	192,535	19.9	774,434	80.1	2,532,920	72.4	Chonburi
ระยอง	207,196	100.0	198,050	95.6	25,150	12.7	172,900	87.3	9,146	4.4	Rayong
จันทบุรี	368,692	100.0	345,282	93.7	106,749	30.9	238,533	69.1	23,410	6.3	Chanthaburi
ตราด	60,552	100.0	56,423	93.2	17,026	30.2	39,397	69.8	4,129	6.8	Trat
ฉะเชิงเทรา	175,571	100.0	160,325	91.3	11,140	7.0	149,185	93.0	15,246	8.7	Chachoengsao
ปราจีนบุรี	184,675	100.0	171,772	93.0	51,759	30.1	120,013	69.9	12,903	7.0	Prachinburi
นครนายก	68,362	100.0	66,062	96.6	14,467	21.9	51,595	78.1	2,300	3.4	Nakhonnayok
สระแก้ว	159,424	100.0	134,291	84.2	24,388	18.2	109,903	81.8	25,133	15.8	Sra Kaew
ราชบุรี	195,473	100.0	193,223	98.9	59,086	30.6	134,137	69.4	2,250	1.1	Ratchaburi
กาญจนบุรี	124,444	100.0	99,716	80.1	24,187	24.3	75,529	75.7	24,728	19.9	Kanchanaburi
สุพรรณบุรี	149,151	100.0	143,874	96.5	44,621	31.0	99,253	69.0	5,277	3.5	Suphanburi
นครปฐม	352,189	100.0	314,176	89.2	193,061	61.5	121,115	38.5	38,013	10.8	Nakhon Pathom
สมุทรสาคร	38,059	100.0	37,847	99.4	24,940	65.9	12,907	34.1	212	0.6	Samutsakon
สมุทรสงคราม	33,473	100.0	33,217	99.2	18,477	55.6	14,740	44.4	256	0.8	Samutsongkram
เพชรบุรี	994,297	100.0	570,888	57.4	62,384	10.9	508,504	89.1	423,409	42.6	Phetchaburi
ประจวบคีรีขันธ์	637,062	100.0	363,336	57.0	14,131	3.9	349,205	96.1	273,726	43.0	Prachuapkhiri Khan

ที่มา : รายงานการสำรวจการประกอบกิจการ โรงแรมและเกสต์เฮาส์ พ.ศ.2545 สำนักงานสถิติแห่งชาติ กระทรวงเทคโนโลยีสารสนเทศและการสื่อสาร

Source : Report of the 2002 Hotels and Guest Houses, National Statistical Office, Ministry of Information and Communication Technology.

ตาราง 8 จำนวนและร้อยละของผู้ปฏิบัติงาน จำแนกตามลักษณะการจ้างงาน เพศ และจังหวัด

TABLE 8 NUMBER AND PERCENTAGE OF PERSONS ENGAGED BY WORK STATUS, SEX AND CHANGWAT

จังหวัด	รวม		คนทำงานโดยไม่ได้รับ		ลูกจ้าง		Changwat
	Total		ค่าจ้าง/เงินเดือน		Employee		
	จำนวน	ร้อยละ	Unpaid worker		จำนวน	ร้อยละ	
			จำนวน	ร้อยละ			
Number	%	Number	%	Number	%		
<b>ภาคกลาง</b>	<b>18,865</b>	<b>100.0</b>	<b>757</b>	<b>4.0</b>	<b>18,108</b>	<b>96.0</b>	<b>Central Region</b>
ชาย	8,567	100.0	396	4.6	8,171	95.4	Male
หญิง	10,298	100.0	361	3.5	9,937	96.5	Female
<b>สมุทรปราการ</b>	<b>277</b>	<b>100.0</b>	<b>17</b>	<b>6.1</b>	<b>260</b>	<b>93.9</b>	<b>Samutprakan</b>
ชาย	79	100.0	6	7.6	73	92.4	Male
หญิง	198	100.0	11	5.6	187	94.4	Female
<b>นนทบุรี</b>	<b>237</b>	<b>100.0</b>	<b>3</b>	<b>1.3</b>	<b>234</b>	<b>98.7</b>	<b>Nonthaburi</b>
ชาย	98	100.0	2	2.0	96	98.0	Male
หญิง	139	100.0	1	0.7	138	99.3	Female
<b>ปทุมธานี</b>	<b>101</b>	<b>100.0</b>	<b>6</b>	<b>5.9</b>	<b>95</b>	<b>94.1</b>	<b>Pathum Thani</b>
ชาย	24	100.0	4	16.7	20	83.3	Male
หญิง	77	100.0	2	2.6	75	97.4	Female
<b>พระนครศรีอยุธยา</b>	<b>292</b>	<b>100.0</b>	<b>15</b>	<b>5.1</b>	<b>277</b>	<b>94.9</b>	<b>Phra Nakhon Si Ayutthaya</b>
ชาย	141	100.0	9	6.4	132	93.6	Male
หญิง	151	100.0	6	4.0	145	96.0	Female
<b>อ่างทอง</b>	<b>118</b>	<b>100.0</b>	<b>5</b>	<b>4.2</b>	<b>113</b>	<b>95.8</b>	<b>Ang Thong</b>
ชาย	49	100.0	3	6.1	46	93.9	Male
หญิง	69	100.0	2	2.9	67	97.1	Female
<b>ลพบุรี</b>	<b>271</b>	<b>100.0</b>	<b>32</b>	<b>11.8</b>	<b>239</b>	<b>88.2</b>	<b>Lopburi</b>
ชาย	102	100.0	12	11.8	90	88.2	Male
หญิง	169	100.0	20	11.8	149	88.2	Female
<b>สิงห์บุรี</b>	<b>41</b>	<b>100.0</b>	<b>13</b>	<b>31.7</b>	<b>28</b>	<b>68.3</b>	<b>Singburi</b>
ชาย	17	100.0	7	41.2	10	58.8	Male
หญิง	24	100.0	6	25.0	18	75.0	Female
<b>ชัยนาท</b>	<b>122</b>	<b>100.0</b>	<b>13</b>	<b>10.7</b>	<b>109</b>	<b>89.3</b>	<b>Chainat</b>
ชาย	51	100.0	7	13.7	44	86.3	Male
หญิง	71	100.0	6	8.4	65	91.6	Female

ตาราง 8 จำนวนและร้อยละของผู้ปฏิบัติงาน จำแนกตามลักษณะการจ้างงาน เพศ และจังหวัด (ต่อ)

TABLE 8 NUMBER AND PERCENTAGE OF PERSONS ENGAGED BY WORK STATUS, SEX AND CHANGWAT (Contd.)

จังหวัด	รวม		คนทำงานโดยไม่ได้รับ		ลูกจ้าง		Changwat
	Total		ค่าจ้าง/เงินเดือน		Employee		
	จำนวน	ร้อยละ	Unpaid worker		จำนวน	ร้อยละ	
			จำนวน	ร้อยละ			
Number	%	Number	%	Number	%		
<b>สระบุรี</b>	<b>244</b>	<b>100.0</b>	<b>16</b>	<b>6.6</b>	<b>228</b>	<b>93.4</b>	<b>Saraburi</b>
ชาย	111	100.0	8	7.2	103	92.8	Male
หญิง	133	100.0	8	6.0	125	94.0	Female
<b>ชลบุรี</b>	<b>6,960</b>	<b>100.0</b>	<b>114</b>	<b>1.6</b>	<b>6,846</b>	<b>98.4</b>	<b>Chonburi</b>
ชาย	3,255	100.0	69	2.1	3,186	97.9	Male
หญิง	3,705	100.0	45	1.2	3,660	98.8	Female
<b>ระยอง</b>	<b>556</b>	<b>100.0</b>	<b>81</b>	<b>14.6</b>	<b>475</b>	<b>85.4</b>	<b>Rayong</b>
ชาย	189	100.0	39	20.6	150	79.4	Male
หญิง	367	100.0	42	11.4	325	88.6	Female
<b>จันทบุรี</b>	<b>743</b>	<b>100.0</b>	<b>38</b>	<b>5.1</b>	<b>705</b>	<b>94.9</b>	<b>Chanthaburi</b>
ชาย	353	100.0	19	5.4	334	94.6	Male
หญิง	390	100.0	19	4.9	371	95.1	Female
<b>ตราด</b>	<b>91</b>	<b>100.0</b>	<b>9</b>	<b>10.6</b>	<b>82</b>	<b>89.4</b>	<b>Trat</b>
ชาย	32	100.0	3	9.4	29	90.6	Male
หญิง	59	100.0	6	10.2	53	89.8	Female
<b>ฉะเชิงเทรา</b>	<b>168</b>	<b>100.0</b>	<b>15</b>	<b>8.9</b>	<b>153</b>	<b>91.1</b>	<b>Chachoengsao</b>
ชาย	62	100.0	8	12.9	54	87.1	Male
หญิง	106	100.0	7	6.6	99	93.4	Female
<b>ปราจีนบุรี</b>	<b>318</b>	<b>100.0</b>	<b>29</b>	<b>9.1</b>	<b>289</b>	<b>90.9</b>	<b>Prachinburi</b>
ชาย	145	100.0	20	13.8	125	86.2	Male
หญิง	173	100.0	9	5.2	164	94.8	Female
<b>นครนายก</b>	<b>57</b>	<b>100.0</b>	<b>4</b>	<b>7.0</b>	<b>53</b>	<b>93.0</b>	<b>Nakhonnayok</b>
ชาย	17	100.0	-	-	17	100.0	Male
หญิง	40	100.0	4	10.0	36	90.0	Female
<b>สระแก้ว</b>	<b>256</b>	<b>100.0</b>	<b>34</b>	<b>13.3</b>	<b>222</b>	<b>86.7</b>	<b>Sra Kaew</b>
ชาย	103	100.0	18	17.5	85	82.5	Male
หญิง	153	100.0	16	10.5	137	89.5	Female



ตาราง 8 จำนวนและร้อยละของผู้ปฏิบัติงาน จำแนกตามลักษณะการจ้างงาน เพศ และจังหวัด (ต่อ)

TABLE 8 NUMBER AND PERCENTAGE OF PERSONS ENGAGED BY WORK STATUS, SEX AND CHANGWAT (Contd.)

จังหวัด	รวม		คนทำงานโดยไม่ได้รับ		ลูกจ้าง		Changwat
	Total		ค่าจ้าง/เงินเดือน		Employee		
	จำนวน	ร้อยละ	จำนวน	ร้อยละ	จำนวน	ร้อยละ	
	Number	%	Number	%	Number	%	
<b>ราชบุรี</b>	<b>516</b>	<b>100.0</b>	<b>59</b>	<b>11.4</b>	<b>457</b>	<b>88.6</b>	<b>Ratchaburi</b>
ชาย	213	100.0	28	13.2	185	86.8	Male
หญิง	303	100.0	31	10.2	272	89.8	Female
<b>กาญจนบุรี</b>	<b>600</b>	<b>100.0</b>	<b>31</b>	<b>5.2</b>	<b>569</b>	<b>94.8</b>	<b>Kanchanaburi</b>
ชาย	298	100.0	14	4.7	284	95.3	Male
หญิง	302	100.0	17	5.6	285	94.4	Female
<b>สุพรรณบุรี</b>	<b>573</b>	<b>100.0</b>	<b>30</b>	<b>5.2</b>	<b>543</b>	<b>94.8</b>	<b>Suphanburi</b>
ชาย	253	100.0	16	6.3	237	93.7	Male
หญิง	320	100.0	14	4.4	306	95.6	Female
<b>นครปฐม</b>	<b>1,287</b>	<b>100.0</b>	<b>32</b>	<b>2.5</b>	<b>1,255</b>	<b>97.5</b>	<b>Nakhon Pathom</b>
ชาย	495	100.0	21	4.2	474	95.8	Male
หญิง	792	100.0	11	1.4	781	98.6	Female
<b>สมุทรสาคร</b>	<b>76</b>	<b>100.0</b>	<b>13</b>	<b>17.1</b>	<b>63</b>	<b>82.9</b>	<b>Samutsakon</b>
ชาย	43	100.0	6	14.0	37	86.0	Male
หญิง	33	100.0	7	21.2	26	78.8	Female
<b>สมุทรสงคราม</b>	<b>31</b>	<b>100.0</b>	<b>10</b>	<b>32.3</b>	<b>21</b>	<b>67.7</b>	<b>Samutsongkram</b>
ชาย	15	100.0	6	40.0	9	60.0	Male
หญิง	16	100.0	4	25.0	12	75.0	Female
<b>เพชรบุรี</b>	<b>2,365</b>	<b>100.0</b>	<b>96</b>	<b>4.1</b>	<b>2,269</b>	<b>95.9</b>	<b>Phetchaburi</b>
ชาย	1,061	100.0	53	5.0	1,008	95.0	Male
หญิง	1,304	100.0	43	3.3	1,261	96.7	Female
<b>ประจวบคีรีขันธ์</b>	<b>2,565</b>	<b>100.0</b>	<b>42</b>	<b>1.6</b>	<b>2,523</b>	<b>98.4</b>	<b>Prachuapkhiri Khan</b>
ชาย	1,361	100.0	18	1.3	1,343	98.7	Male
หญิง	1,204	100.0	24	2.0	1,180	98.0	Female

ที่มา : รายงานการสำรวจการประกอบกิจการโรงแรมและเกสต์เฮาส์ พ.ศ.2545 สำนักงานสถิติแห่งชาติ กระทรวงเทคโนโลยีสารสนเทศและการสื่อสาร

Source : Report of the 2002 Hotels and Guest Houses, National Statistical Office, Ministry of Information and Communication Technology.

ตาราง 9 จำนวนและร้อยละของลูกจ้างในโรงแรมและเกสต์เฮาส์ จำแนกตามระดับของลูกจ้าง เพศ และจังหวัด

TABLE 9 NUMBER AND PERCENTAGE OF EMPLOYEES IN HOTELS/GUEST HOUSES BY WORK STATUS, SEX AND CHANGWAT

จังหวัด	รวม		ระดับบริหาร		ระดับรองหัวหน้าฝ่าย		พนักงานผู้ใช้		พนักงานที่ไม่ต้อง		Changwat
	Total		General Manager and Department Heads		และ ผู้ช่วย หัวหน้าฝ่าย		เทคนิคระดับกลาง		ใช้เทคนิค		
	จำนวน	ร้อยละ	จำนวน	ร้อยละ	จำนวน	ร้อยละ	จำนวน	ร้อยละ	จำนวน	ร้อยละ	
	Number	%	Number	%	Number	%	Number	%	Number	%	
<b>ภาคกลาง</b>	<b>18,108</b>	<b>100.0</b>	<b>806</b>	<b>4.5</b>	<b>1,246</b>	<b>6.9</b>	<b>6,055</b>	<b>33.4</b>	<b>10,001</b>	<b>55.2</b>	<b>Central Region</b>
ชาย	8,171	100.0	458	5.6	627	7.7	2,956	36.2	4,130	50.5	Male
หญิง	9,937	100.0	348	3.5	619	6.2	3,099	31.2	5,871	59.1	Female
<b>สมุทรปราการ</b>	<b>260</b>	<b>100.0</b>	<b>14</b>	<b>5.4</b>	<b>7</b>	<b>2.9</b>	<b>17</b>	<b>6.6</b>	<b>222</b>	<b>85.1</b>	<b>Samutprakan</b>
ชาย	73	100.0	10	13.7	4	5.5	10	13.7	49	67.1	Male
หญิง	187	100.0	4	2.4	3	1.6	7	4.0	173	92.0	Female
<b>นนทบุรี</b>	<b>234</b>	<b>100.0</b>	<b>17</b>	<b>7.3</b>	<b>8</b>	<b>3.4</b>	<b>95</b>	<b>40.6</b>	<b>114</b>	<b>48.7</b>	<b>Nonthaburi</b>
ชาย	96	100.0	14	14.6	7	7.3	54	56.2	21	21.9	Male
หญิง	138	100.0	3	2.2	1	0.7	41	29.7	93	67.4	Female
<b>ปทุมธานี</b>	<b>95</b>	<b>100.0</b>	<b>3</b>	<b>3.2</b>	<b>3</b>	<b>3.2</b>	<b>1</b>	<b>1.0</b>	<b>88</b>	<b>92.6</b>	<b>Pathum Thani</b>
ชาย	20	100.0	3	15.0	-	-	1	5.0	16	80.0	Male
หญิง	75	100.0	-	-	3	4.0	-	-	72	96.0	Female
<b>พระนครศรีอยุธยา</b>	<b>277</b>	<b>100.0</b>	<b>7</b>	<b>2.5</b>	<b>27</b>	<b>9.6</b>	<b>28</b>	<b>10.3</b>	<b>215</b>	<b>77.6</b>	<b>Phra Nakhon Si Ayutthaya</b>
ชาย	132	100.0	4	2.6	17	12.9	15	11.7	96	72.8	Male
หญิง	145	100.0	3	2.0	10	6.9	13	9.0	119	82.1	Female
<b>อ่างทอง</b>	<b>113</b>	<b>100.0</b>	<b>5</b>	<b>4.4</b>	<b>7</b>	<b>6.2</b>	<b>15</b>	<b>13.3</b>	<b>86</b>	<b>76.1</b>	<b>Ang Thong</b>
ชาย	46	100.0	3	6.5	3	6.5	9	19.6	31	67.4	Male
หญิง	67	100.0	2	3.0	4	6.0	6	9.0	55	82.0	Female
<b>ลพบุรี</b>	<b>239</b>	<b>100.0</b>	<b>9</b>	<b>3.9</b>	<b>12</b>	<b>4.9</b>	<b>33</b>	<b>13.8</b>	<b>185</b>	<b>77.4</b>	<b>Lopburi</b>
ชาย	90	100.0	2	2.7	7	6.7	13	14.0	68	76.6	Male
หญิง	149	100.0	7	4.7	5	3.9	20	13.5	117	77.9	Female
<b>สิงห์บุรี</b>	<b>28</b>	<b>100.0</b>	<b>1</b>	<b>3.7</b>	<b>3</b>	<b>11.1</b>	<b>10</b>	<b>37.0</b>	<b>14</b>	<b>48.2</b>	<b>Singburi</b>
ชาย	10	100.0	1	10.0	2	20.0	1	10.0	6	60.0	Male
หญิง	18	100.0	-	-	1	5.9	9	52.9	8	41.2	Female
<b>ชัยนาท</b>	<b>109</b>	<b>100.0</b>	<b>8</b>	<b>7.4</b>	<b>12</b>	<b>11.1</b>	<b>16</b>	<b>14.8</b>	<b>73</b>	<b>66.7</b>	<b>Chainat</b>
ชาย	44	100.0	4	9.3	5	11.6	6	14.0	29	65.1	Male
หญิง	65	100.0	4	6.1	7	10.8	10	15.4	44	67.7	Female

ตาราง 9 จำนวนและร้อยละของลูกจ้างในโรงแรมและเกสต์เฮาส์ จำแนกตามระดับของลูกจ้าง เพศ และจังหวัด (ต่อ)

TABLE 9 NUMBER AND PERCENTAGE OF EMPLOYEES IN HOTELS/GUEST HOUSES BY WORK STATUS, SEX AND CHANGWAT (Contd.)

จังหวัด	รวม		ระดับบริหาร		ระดับรองหัวหน้าฝ่าย		พนักงานผู้ใช้		พนักงานที่ไม่ต้อง		Changwat
	Total		General Manager and Department Heads		และผู้ช่วยหัวหน้าฝ่าย		เทคนิคระดับกลาง		ใช้เทคนิค		
	จำนวน	ร้อยละ	จำนวน	ร้อยละ	จำนวน	ร้อยละ	จำนวน	ร้อยละ	จำนวน	ร้อยละ	
	Number	%	Number	%	Number	%	Number	%	Number	%	
<b>สระบุรี</b>	<b>228</b>	<b>100.0</b>	<b>5</b>	<b>2.2</b>	<b>9</b>	<b>4.0</b>	<b>46</b>	<b>20.1</b>	<b>168</b>	<b>73.7</b>	<b>Saraburi</b>
ชาย	103	100.0	3	2.9	3	2.9	18	17.5	79	76.7	Male
หญิง	125	100.0	2	1.6	6	4.8	28	22.4	89	71.2	Female
<b>ชลบุรี</b>	<b>6,846</b>	<b>100.0</b>	<b>329</b>	<b>4.8</b>	<b>514</b>	<b>7.5</b>	<b>3,279</b>	<b>47.9</b>	<b>2,724</b>	<b>39.8</b>	<b>Chonburi</b>
ชาย	3,186	100.0	181	5.7	262	8.2	1,599	50.2	1,144	35.9	Male
หญิง	3,660	100.0	148	4.0	252	6.9	1,680	45.9	1,580	43.2	Female
<b>ระยอง</b>	<b>475</b>	<b>100.0</b>	<b>26</b>	<b>5.5</b>	<b>27</b>	<b>5.7</b>	<b>89</b>	<b>18.7</b>	<b>333</b>	<b>70.1</b>	<b>Rayong</b>
ชาย	150	100.0	12	8.0	13	8.7	37	24.6	88	58.7	Male
หญิง	325	100.0	14	4.5	14	4.3	52	16.0	245	75.2	Female
<b>จันทบุรี</b>	<b>705</b>	<b>100.0</b>	<b>25</b>	<b>3.5</b>	<b>36</b>	<b>5.1</b>	<b>152</b>	<b>21.6</b>	<b>492</b>	<b>69.8</b>	<b>Chanthaburi</b>
ชาย	334	100.0	16	4.8	17	5.1	66	19.8	235	70.3	Male
หญิง	371	100.0	9	2.4	19	5.1	86	23.2	257	69.3	Female
<b>ตราด</b>	<b>82</b>	<b>100.0</b>	<b>6</b>	<b>7.3</b>	<b>8</b>	<b>9.8</b>	<b>18</b>	<b>21.9</b>	<b>50</b>	<b>61.0</b>	<b>Trat</b>
ชาย	29	100.0	2	6.9	4	13.8	7	24.1	16	55.2	Male
หญิง	53	100.0	4	7.5	4	6.0	11	21.8	34	64.7	Female
<b>ฉะเชิงเทรา</b>	<b>153</b>	<b>100.0</b>	<b>2</b>	<b>1.3</b>	<b>11</b>	<b>7.2</b>	<b>17</b>	<b>11.1</b>	<b>123</b>	<b>80.4</b>	<b>Chachoengsao</b>
ชาย	54	100.0	2	3.7	3	5.6	10	18.5	39	72.2	Male
หญิง	99	100.0	-	-	8	8.1	7	7.1	84	84.8	Female
<b>ปราจีนบุรี</b>	<b>289</b>	<b>100.0</b>	<b>16</b>	<b>5.5</b>	<b>36</b>	<b>12.5</b>	<b>118</b>	<b>40.9</b>	<b>119</b>	<b>41.1</b>	<b>Prachinburi</b>
ชาย	125	100.0	8	6.9	17	13.8	69	54.6	31	24.7	Male
หญิง	164	100.0	8	4.8	19	11.6	49	29.9	88	53.7	Female
<b>นครนายก</b>	<b>53</b>	<b>100.0</b>	<b>2</b>	<b>3.8</b>	<b>3</b>	<b>5.7</b>	<b>10</b>	<b>18.9</b>	<b>38</b>	<b>71.7</b>	<b>Nakhonnayok</b>
ชาย	17	100.0	1	5.9	-	-	3	17.6	13	76.5	Male
หญิง	36	100.0	1	2.8	3	8.3	7	19.4	25	69.5	Female
<b>สระแก้ว</b>	<b>222</b>	<b>100.0</b>	<b>6</b>	<b>2.7</b>	<b>19</b>	<b>8.6</b>	<b>46</b>	<b>20.5</b>	<b>151</b>	<b>68.2</b>	<b>Sra Kaew</b>
ชาย	85	100.0	2	2.4	6	7.1	28	32.9	49	57.6	Male
หญิง	137	100.0	4	2.6	13	9.1	18	13.5	102	74.8	Female

ตาราง 9 จำนวนและร้อยละของลูกจ้างในโรงแรมและเกสต์เฮาส์ จำแนกตามระดับของลูกจ้าง เพศ และจังหวัด (ต่อ)

TABLE 9 NUMBER AND PERCENTAGE OF EMPLOYEES IN HOTELS/GUEST HOUSES BY WORK STATUS, SEX AND CHANGWAT (Contd.)

จังหวัด	รวม		ระดับบริหาร		ระดับรองหัวหน้าฝ่าย		พนักงานผู้ใช้		พนักงานที่ไม่ต้อง		Changwat
	Total		General Manager and Department Heads		และผู้ช่วยหัวหน้าฝ่าย		เทคนิคระดับกลาง		ใช้เทคนิค		
	จำนวน	ร้อยละ	จำนวน	ร้อยละ	จำนวน	ร้อยละ	จำนวน	ร้อยละ	จำนวน	ร้อยละ	
	Number	%	Number	%	Number	%	Number	%	Number	%	
<b>ราชบุรี</b>	<b>457</b>	<b>100.0</b>	<b>24</b>	<b>5.3</b>	<b>39</b>	<b>8.5</b>	<b>79</b>	<b>17.3</b>	<b>315</b>	<b>68.9</b>	<b>Ratchaburi</b>
ชาย	185	100.0	15	8.0	17	9.5	31	16.6	122	65.9	Male
หญิง	272	100.0	9	3.3	22	8.1	48	17.6	193	71.0	Female
<b>กาญจนบุรี</b>	<b>569</b>	<b>100.0</b>	<b>35</b>	<b>6.1</b>	<b>30</b>	<b>5.3</b>	<b>158</b>	<b>27.8</b>	<b>346</b>	<b>60.8</b>	<b>Kanchanaburi</b>
ชาย	284	100.0	22	7.7	15	5.3	82	28.9	165	58.1	Male
หญิง	285	100.0	13	4.5	15	5.3	76	26.7	181	63.5	Female
<b>สุพรรณบุรี</b>	<b>543</b>	<b>100.0</b>	<b>40</b>	<b>7.4</b>	<b>49</b>	<b>9.0</b>	<b>109</b>	<b>20.1</b>	<b>345</b>	<b>63.5</b>	<b>Suphanburi</b>
ชาย	237	100.0	19	8.0	31	13.1	37	15.6	150	63.3	Male
หญิง	306	100.0	21	6.9	18	5.9	72	23.5	195	63.7	Female
<b>นครปฐม</b>	<b>1,255</b>	<b>100.0</b>	<b>22</b>	<b>1.8</b>	<b>43</b>	<b>3.4</b>	<b>191</b>	<b>15.2</b>	<b>999</b>	<b>79.6</b>	<b>Nakhon Pathom</b>
ชาย	474	100.0	10	2.2	20	3.9	70	14.9	374	79.0	Male
หญิง	781	100.0	12	1.5	23	3.0	121	15.5	625	80.0	Female
<b>สมุทรสาคร</b>	<b>63</b>	<b>100.0</b>	<b>5</b>	<b>7.9</b>	<b>1</b>	<b>1.6</b>	<b>14</b>	<b>22.2</b>	<b>43</b>	<b>68.3</b>	<b>Samutsakon</b>
ชาย	37	100.0	3	8.1	-	-	8	21.6	26	70.3	Male
หญิง	26	100.0	2	7.7	1	3.8	6	23.1	17	65.4	Female
<b>สมุทรสงคราม</b>	<b>21</b>	<b>100.0</b>	<b>1</b>	<b>4.7</b>	<b>-</b>	<b>-</b>	<b>3</b>	<b>14.3</b>	<b>17</b>	<b>81.0</b>	<b>Samutsongkram</b>
ชาย	9	100.0	1	11.1	-	-	1	11.1	7	77.8	Male
หญิง	12	100.0	-	-	-	-	2	16.7	10	83.3	Female
<b>เพชรบุรี</b>	<b>2,269</b>	<b>100.0</b>	<b>94</b>	<b>4.1</b>	<b>171</b>	<b>7.6</b>	<b>590</b>	<b>26.0</b>	<b>1,414</b>	<b>62.3</b>	<b>Phetchaburi</b>
ชาย	1,008	100.0	52	5.2	84	8.3	297	29.5	575	57.0	Male
หญิง	1,261	100.0	42	3.3	87	6.9	293	23.2	839	66.6	Female
<b>ประจวบคีรีขันธ์</b>	<b>2,523</b>	<b>100.0</b>	<b>104</b>	<b>4.1</b>	<b>171</b>	<b>6.8</b>	<b>921</b>	<b>36.5</b>	<b>1,327</b>	<b>52.6</b>	<b>Prachuapkhiri Khan</b>
ชาย	1,343	100.0	68	4.9	90	6.7	484	36.1	701	52.3	Male
หญิง	1,180	100.0	36	3.1	81	6.9	437	37.0	626	53.0	Female

ที่มา : รายงานการสำรวจการประกอบกิจการโรงแรมและเกสต์เฮาส์ พ.ศ.2545 สำนักงานสถิติแห่งชาติ กระทรวงเทคโนโลยีสารสนเทศและการสื่อสาร

Source : Report of the 2002 Hotels and Guest Houses, National Statistical Office, Ministry of Information and Communication Technology.

ตาราง 10 จำนวนและร้อยละของโรงแรมและเกสต์เฮาส์ ที่มีเครื่องคอมพิวเตอร์และจำนวนเครื่องจำแนกตามวัตถุประสงค์ของการใช้ และจังหวัด

TABLE 10 NUMBER AND PERCENTAGE OF HOTELS/GUEST HOUSES HAVING THE COMPUTER AND NO. OF COMPUTER BY PURPOSE OF USING AND CHANGWAT

จังหวัด	จำนวนโรงแรมและเกสต์เฮาส์ Number of hotels/guest houses						จำนวนเครื่องคอมพิวเตอร์ Number of computer						Changwat
	รวม Total		การมีคอมพิวเตอร์ใช้ Having the computer				รวม Total		ดำเนินการกิจกรรมโดย		บริการผู้เข้าพัก		
			ไม่มี No		มี Yes				บุคลากรของโรงแรม/ เกสต์เฮาส์		หรือบุคคลภายนอก		
	จำนวน	ร้อยละ	จำนวน	ร้อยละ	จำนวน	ร้อยละ	จำนวน	ร้อยละ	จำนวน	ร้อยละ	จำนวน	ร้อยละ	
Number	%	Number	%	Number	%	Number	%	Number	%	Number	%		
<b>ภาคกลาง</b>	<b>596</b>	<b>100.0</b>	<b>453</b>	<b>75.9</b>	<b>143</b>	<b>24.1</b>	<b>991</b>	<b>100.0</b>	<b>899</b>	<b>90.8</b>	<b>92</b>	<b>9.2</b>	<b>Central Region</b>
สมุทรปราการ	17	100.0	17	100.0	-	-	-	-	-	-	-	-	Samutprakan
นนทบุรี	4	100.0	2	50.0	2	50.0	8	100.0	5	62.5	3	37.5	Nonthaburi
ปทุมธานี	5	100.0	5	100.0	-	-	-	-	-	-	-	-	Pathum Thani
พระนครศรีอยุธยา	11	100.0	9	75.8	2	24.2	2	100.0	2	100.0	-	-	Phra Nakhon Si Ayutthaya
อ่างทอง	6	100.0	6	100.0	-	-	-	-	-	-	-	-	Ang Thong
ลพบุรี	18	100.0	16	86.7	2	13.3	7	100.0	6	83.3	1	16.7	Lopburi
สิงห์บุรี	8	100.0	8	100.0	-	-	-	-	-	-	-	-	Singburi
ชัยนาท	7	100.0	6	85.7	1	14.3	2	100.0	1	50.0	1	50.0	Chainat
สระบุรี	14	100.0	10	71.4	4	28.6	9	100.0	7	77.8	2	22.2	Saraburi
ชลบุรี	135	100.0	81	60.7	54	39.3	330	100.0	283	85.8	47	14.2	Chonburi
ระยอง	44	100.0	38	85.9	6	14.1	9	100.0	9	100.0	-	-	Rayong
จันทบุรี	29	100.0	24	82.8	5	17.2	41	100.0	38	92.7	3	7.3	Chanthaburi
ตราด	8	100.0	8	100.0	-	-	-	-	-	-	-	-	Trat
ฉะเชิงเทรา	8	100.0	6	75.0	2	25.0	12	100.0	12	100.0	-	-	Chachoengsao
ปราจีนบุรี	24	100.0	18	75.0	6	25.0	20	100.0	20	100.0	-	-	Prachinburi
นครนายก	5	100.0	3	60.0	2	40.0	2	100.0	2	100.0	-	-	Nakhonnayok
สระแก้ว	18	100.0	12	66.7	6	33.3	13	100.0	11	81.5	2	18.5	Sra Kaew
ราชบุรี	34	100.0	28	80.3	6	19.7	20	100.0	18	90.1	2	9.9	Ratchaburi
กาญจนบุรี	25	100.0	23	92.0	2	8.0	17	100.0	16	94.1	1	5.9	Kanchanaburi
สุพรรณบุรี	29	100.0	21	72.4	8	27.6	22	100.0	20	90.9	2	9.1	Suphanburi
นครปฐม	25	100.0	18	70.0	7	30.0	63	100.0	61	96.8	2	3.2	Nakhon Pathom
สมุทรสาคร	6	100.0	6	100.0	-	-	-	-	-	-	-	-	Samutsakon
สมุทรสงคราม	5	100.0	5	100.0	-	-	-	-	-	-	-	-	Samutsongkram
เพชรบุรี	68	100.0	53	78.3	15	21.7	156	100.0	136	87.8	20	12.2	Phetchaburi
ประจวบคีรีขันธ์	43	100.0	30	71.9	13	28.1	258	100.0	252	97.7	6	2.3	Prachuapkhiri Khan

ที่มา : รายงานการสำรวจการประกอบกิจการ โรงแรมและเกสต์เฮาส์ พ.ศ.2545 สำนักงานสถิติแห่งชาติ กระทรวงเทคโนโลยีสารสนเทศและการสื่อสาร

Source : Report of the 2002 Hotels and Guest Houses, National Statistical Office, Ministry of Information and Communication Technology.

ตาราง 11 จำนวนและร้อยละของโรงแรม/เกสต์เฮาส์ ที่มีการใช้อินเทอร์เน็ต และเว็บไซต์ จำแนกตามจังหวัด

TABLE 11 NUMBER AND PERCENTAGE OF HOTELS/GUEST HOUSES WITH INTERNET ACCESS AND WEB SITE BY CHANGWAT

จังหวัด	รวม		อินเทอร์เน็ต Internet				เว็บไซต์ Web site				Changwat
	Total		ไม่มี No		มี Yes		ไม่มี No		มี Yes		
	จำนวน Number	ร้อยละ %	จำนวน Number	ร้อยละ %	จำนวน Number	ร้อยละ %	จำนวน Number	ร้อยละ %	จำนวน Number	ร้อยละ %	
<b>ภาคกลาง</b>	<b>143</b>	<b>100.0</b>	<b>77</b>	<b>53.8</b>	<b>66</b>	<b>46.2</b>	<b>96</b>	<b>67.1</b>	<b>47</b>	<b>32.9</b>	<b>Central Region</b>
สมุทรปราการ	-	-	-	-	-	-	-	-	-	-	Samutprakan
นนทบุรี	2	100.0	1	50.0	1	50.0	1	50.0	1	50.0	Nonthaburi
ปทุมธานี	-	-	-	-	-	-	-	-	-	-	Pathum Thani
พระนครศรีอยุธยา	2	100.0	1	50.0	1	50.0	2	100.0	-	-	Phra Nakhon Si Ayutthaya
อ่างทอง	-	-	-	-	-	-	-	-	-	-	Ang Thong
ลพบุรี	2	100.0	1	50.0	1	50.0	2	100.0	-	-	Lopburi
สิงห์บุรี	-	-	-	-	-	-	-	-	-	-	Singburi
ชัยนาท	1	100.0	-	-	1	100.0	1	100.0	-	-	Chainat
สระบุรี	4	100.0	3	75.0	1	25.0	2	50.0	2	50.0	Saraburi
ชลบุรี	54	100.0	30	55.9	24	44.1	35	65.6	19	34.4	Chonburi
ระยอง	6	100.0	2	40.3	4	59.7	3	39.9	3	60.1	Rayong
จันทบุรี	5	100.0	3	60.0	2	40.0	3	60.0	2	40.0	Chanthaburi
ตราด	-	-	-	-	-	-	-	-	-	-	Trat
ฉะเชิงเทรา	2	100.0	2	100.0	-	-	2	100.0	-	-	Chachoengsao
ปราจีนบุรี	6	100.0	5	77.8	1	22.2	5	77.8	1	22.2	Prachinburi
นครนายก	2	100.0	2	100.0	-	-	2	100.0	-	-	Nakhonnayok
สระแก้ว	6	100.0	3	41.7	3	58.3	5	83.3	1	16.7	Sra Kaew
ราชบุรี	6	100.0	5	85.1	1	14.9	5	83.0	1	17.0	Ratchaburi
กาญจนบุรี	2	100.0	-	-	2	100.0	-	-	2	100.0	Kanchanaburi
สุพรรณบุรี	8	100.0	6	75.0	2	25.0	8	100.0	-	-	Suphanburi
นครปฐม	7	100.0	4	60.0	3	40.0	6	86.7	1	13.3	Nakhon Pathom
สมุทรสาคร	-	-	-	-	-	-	-	-	-	-	Samutsakon
สมุทรสงคราม	-	-	-	-	-	-	-	-	-	-	Samutsongkram
เพชรบุรี	15	100.0	6	43.2	9	56.8	7	43.2	8	56.8	Phetchaburi
ประจวบคีรีขันธ์	13	100.0	3	12.4	10	87.6	7	50.4	6	49.6	Prachuapkhiri Khan

ที่มา : รายงานการสำรวจการประกอบกิจการ โรงแรมและเกสต์เฮาส์ พ.ศ.2545 สำนักงานสถิติแห่งชาติ กระทรวงเทคโนโลยีสารสนเทศและการสื่อสาร

Source : Report of the 2002 Hotels and Guest Houses, National Statistical Office, Ministry of Information and Communication Technology.

ตาราง 12 จำนวนและร้อยละของโรงแรม/เกสต์เฮาส์ ที่มีเว็บไซต์ จำแนกตามการบริการที่มีบนเว็บไซต์ และจังหวัด

TABLE 12 NUMBER AND PERCENTAGE OF HOTELS/GUEST HOUSES WITH WEB SITE BY SERVICES ACTIVITY ON WEB SITE AND CHAGWAT

จังหวัด	รวม Total		เว็บไซต์ Web site				บริการที่มีบนเว็บไซต์ Activities on Web site												Changwat
			ไม่มี No		มี Yes		ข้อมูล/ข้อความโฆษณา/กิจกรรม Advertisement				การติดต่อสำรองห้องพัก Online reservation				การชำระเงินค่าห้องพัก/ค่าสำรองห้องพัก Online payments				
	จำนวน Number	ร้อยละ %	จำนวน Number	ร้อยละ %	จำนวน Number	ร้อยละ %	ไม่มี No		มี Yes		ไม่มี No		มี Yes		ไม่มี No		มี Yes		
							จำนวน Number	ร้อยละ %	จำนวน Number	ร้อยละ %	จำนวน Number	ร้อยละ %	จำนวน Number	ร้อยละ %	จำนวน Number	ร้อยละ %	จำนวน Number	ร้อยละ %	
	<b>ภาคกลาง</b>	<b>143</b>	<b>100.0</b>	<b>96</b>	<b>67.1</b>	<b>47</b>	<b>32.9</b>	<b>4</b>	<b>9.1</b>	<b>43</b>	<b>90.9</b>	<b>5</b>	<b>12.0</b>	<b>42</b>	<b>88.0</b>	<b>34</b>	<b>71.1</b>	<b>13</b>	
สมุทรปราการ	-	-	-	-	-	-	-	-	-	-	-	-	-	-	-	-	-	-	Samutprakan
นนทบุรี	2	100.0	1	50.0	1	50.0	-	-	1	100.0	-	-	1	100.0	1	100.0	-	-	Nonthaburi
ปทุมธานี	-	-	-	-	-	-	-	-	-	-	-	-	-	-	-	-	-	-	Pathum Thani
พระนครศรีอยุธยา	2	100.0	2	100.0	-	-	-	-	-	-	-	-	-	-	-	-	-	-	Phra Nakhon Si Ayutthaya
อ่างทอง	-	-	-	-	-	-	-	-	-	-	-	-	-	-	-	-	-	-	Ang Thong
ลพบุรี	2	100.0	2	100.0	-	-	-	-	-	-	-	-	-	-	-	-	-	-	Lopburi
สิงห์บุรี	-	-	-	-	-	-	-	-	-	-	-	-	-	-	-	-	-	-	Singburi
ชัยนาท	1	100.0	1	100.0	-	-	-	-	-	-	-	-	-	-	-	-	-	-	Chainat
สระบุรี	4	100.0	2	50.0	2	50.0	-	-	2	100.0	-	-	2	100.0	1	50.0	1	50.0	Saraburi
ชลบุรี	54	100.0	35	65.6	19	34.4	-	-	19	100.0	-	-	19	100.0	14	68.2	5	31.8	Chonburi
ระยอง	6	100.0	3	39.9	3	60.1	1	33.3	2	66.7	2	66.7	1	33.3	3	100.0	-	-	Rayong
จันทบุรี	5	100.0	3	60.0	2	40.0	-	-	2	100.0	-	-	2	100.0	1	50.0	1	50.0	Chanthaburi
ตราด	-	-	-	-	-	-	-	-	-	-	-	-	-	-	-	-	-	-	Trat
ฉะเชิงเทรา	2	100.0	2	100.0	-	-	-	-	-	-	-	-	-	-	-	-	-	-	Chachoengsao
ปราจีนบุรี	6	100.0	5	77.8	1	22.2	1	100.0	-	-	-	-	1	100.0	1	100.0	-	-	Prachinburi
นครนายก	2	100.0	2	100.0	-	-	-	-	-	-	-	-	-	-	-	-	-	-	Nakhonnayok
สระแก้ว	6	100.0	5	83.3	1	16.7	-	-	1	100.0	-	-	1	100.0	1	100.0	-	-	Sra Kaew
ราชบุรี	6	100.0	5	83.0	1	17.0	-	-	1	100.0	1	100.0	-	-	1	100.0	-	-	Ratchaburi
กาญจนบุรี	2	100.0	-	-	2	100.0	-	-	2	100.0	-	-	2	100.0	2	100.0	-	-	Kanchanaburi
สุพรรณบุรี	8	100.0	8	100.0	-	-	-	-	-	-	-	-	-	-	-	-	-	-	Suphanburi
นครปฐม	7	100.0	6	86.7	1	13.3	-	-	1	100.0	1	100.0	-	-	1	100.0	-	-	Nakhon Pathom
สมุทรสาคร	-	-	-	-	-	-	-	-	-	-	-	-	-	-	-	-	-	-	Samutsakon
สมุทรสงคราม	-	-	-	-	-	-	-	-	-	-	-	-	-	-	-	-	-	-	Samutsongkram
เพชรบุรี	15	100.0	7	43.2	8	56.8	2	20.9	6	79.1	1	13.4	7	86.6	8	100.0	-	-	Phetchaburi
ประจวบคีรีขันธ์	13	100.0	7	50.4	6	49.6	-	-	6	100.0	-	-	6	100.0	-	-	6	100.0	Prachuapkhiri Khan

ที่มา : รายงานการสำรวจการประกอบกิจการโรงแรมและเกสต์เฮาส์ พ.ศ.2545 สำนักงานสถิติแห่งชาติ กระทรวงเทคโนโลยีสารสนเทศและการสื่อสาร

Source : Report of the 2002 Hotels and Guest Houses, National Statistical Office, Ministry of Information and Communication Technology.

ตาราง 13 จำนวนและร้อยละของห้องประชุม/สัมมนา จำแนกตามขนาดความจุ (คน) และจังหวัด

TABLE 13 NUMBER AND PERCENTAGE OF MEETING/SEMINAR ROOMS BY ROOM CAPACITY (PERSONS) AND CHANGWAT

จังหวัด	จำนวนโรงแรมและเกสต์เฮาส์		ขนาดความจุ (คน) ของห้องประชุม/สัมมนา Capacity (persons) of meeting seminar room														Changwat	
	Number of hotels/guest houses		รวม		< 50		50 - 199		200 - 299		300 - 399		400 - 499		≥ 500			
	จำนวนทั้งสิ้น	มีห้องประชุม/สัมมนา	Total		จำนวน ร้อยละ		จำนวน ร้อยละ		จำนวน ร้อยละ		จำนวน ร้อยละ		จำนวน ร้อยละ		จำนวน ร้อยละ			
			With meeting/seminar	จำนวน	ร้อยละ	จำนวน	ร้อยละ	จำนวน	ร้อยละ	จำนวน	ร้อยละ	จำนวน	ร้อยละ	จำนวน	ร้อยละ			
Total	Number	%	Number	%	Number	%	Number	%	Number	%	Number	%	Number	%	Number	%		
<b>ภาคกลาง</b>	<b>596</b>	<b>120</b>	<b>20.1</b>	<b>237</b>	<b>100.0</b>	<b>46</b>	<b>19.4</b>	<b>98</b>	<b>41.3</b>	<b>34</b>	<b>14.3</b>	<b>26</b>	<b>11.0</b>	<b>12</b>	<b>5.1</b>	<b>21</b>	<b>8.9</b>	<b>Central Region</b>
สมุทรปราการ	17	1	5.9	1	100.0	-	-	1	100.0	-	-	-	-	-	-	-	-	Samutprakan
นนทบุรี	4	2	50.0	4	100.0	2	50.0	1	25.0	-	-	-	-	1	25.0	-	-	Nonthaburi
ปทุมธานี	5	-	-	-	-	-	-	-	-	-	-	-	-	-	-	-	-	Pathum Thani
พระนครศรีอยุธยา	11	2	18.2	6	100.0	-	-	2	33.3	2	33.3	1	16.7	-	-	1	16.7	Phra Nakhon Si Ayutthaya
อ่างทอง	6	3	50.0	8	100.0	2	25.0	3	37.5	2	25.0	1	12.5	-	-	-	-	Ang Thong
ลพบุรี	18	2	11.1	8	100.0	2	25.0	2	25.0	1	12.5	2	25.0	-	-	1	12.5	Lopburi
สิงห์บุรี	8	-	-	-	-	-	-	-	-	-	-	-	-	-	-	-	-	Singburi
ชัยนาท	7	2	28.6	3	100.0	-	-	2	66.7	1	33.3	-	-	-	-	-	-	Chainat
สระบุรี	14	2	14.3	3	100.0	1	33.3	-	-	-	-	-	-	1	33.3	1	33.3	Saraburi
ชลบุรี	135	35	25.9	66	100.0	11	16.6	30	45.5	12	18.2	5	7.6	5	7.6	3	4.5	Chonburi
ระยอง	44	5	11.4	7	100.0	2	28.6	4	57.1	-	-	-	-	-	-	1	14.3	Rayong
จันทบุรี	29	9	31.0	17	100.0	2	11.8	6	35.3	2	11.8	4	23.5	-	-	3	17.6	Chanthaburi
ตราด	8	-	-	-	-	-	-	-	-	-	-	-	-	-	-	-	-	Trat
ฉะเชิงเทรา	8	2	25.0	8	100.0	2	25.0	2	25.0	2	25.0	-	-	-	-	2	25.0	Chachoengsao
ปราจีนบุรี	24	6	25.0	10	100.0	1	10.0	5	50.0	2	20.0	1	10.0	-	-	1	10.0	Prachinburi
นครนายก	5	2	40.0	2	100.0	-	-	2	100.0	-	-	-	-	-	-	-	-	Nakhonnayok
สระแก้ว	18	2	11.1	4	100.0	1	25.0	2	50.0	-	-	1	25.0	-	-	-	-	Sra Kaew
ราชบุรี	34	4	11.8	9	100.0	2	22.2	4	44.5	1	11.1	2	22.2	-	-	-	-	Ratchaburi
กาญจนบุรี	25	4	16.0	6	100.0	2	33.3	2	33.3	-	-	1	16.7	-	-	1	16.7	Kanchanaburi
สุพรรณบุรี	29	6	20.7	17	100.0	4	23.5	4	23.5	3	17.6	2	11.8	1	5.9	3	17.7	Suphanburi
นครปฐม	25	4	16.0	13	100.0	3	23.1	5	38.4	2	15.4	1	7.7	1	7.7	1	7.7	Nakhon Pathom
สมุทรสาคร	6	-	-	-	-	-	-	-	-	-	-	-	-	-	-	-	-	Samutsakon
สมุทรสงคราม	5	-	-	-	-	-	-	-	-	-	-	-	-	-	-	-	-	Samutsongkram
เพชรบุรี	68	17	25.0	29	100.0	5	17.3	12	41.4	4	13.8	2	6.9	3	10.3	3	10.3	Phetchaburi
ประจวบคีรีขันธ์	43	10	23.3	16	100.0	4	25.0	9	56.3	-	-	3	18.7	-	-	-	-	Prachuapkhiri Khan

ที่มา : รายงานการสำรวจการประกอบกิจการโรงแรมและเกสต์เฮาส์ พ.ศ.2545 สำนักงานสถิติแห่งชาติ กระทรวงเทคโนโลยีสารสนเทศและการสื่อสาร

Source : Report of the 2002 Hotels and Guest Houses, National Statistical Office, Ministry of Information and Communication Technology.



ตาราง 14 จำนวนและร้อยละของโรงแรมและเกสต์เฮาส์ ที่มีการจัดประชุม/สัมมนา จำแนกตามจำนวนครั้งของการจัดประชุม/สัมมนา และจังหวัด

TABLE 14 NUMBER AND PERCENTAGE OF HOTELS/GUEST HOUSES HOLDING THE MEETING/SEMINAR BY NO. OF EVENTS AND CHANGWAT

จังหวัด	จำนวนโรงแรมและเกสต์เฮาส์		จำนวนครั้งของการจัดประชุม/สัมมนา No.of meeting and seminar arrangement												จำนวนการประชุมเฉลี่ยต่อโรงแรมที่มีการประชุม Average no.of meeting/seminar events per hotel	Changwat
	Number of hotels/guest houses															
	รวม Total	มีห้องประชุม/สัมมนา With meeting/seminar rooms	รวม Total		1 - 9		10 - 39		40 - 69		70 - 99		≥ 100			
			จำนวน Number	ร้อยละ %	จำนวน Number	ร้อยละ %	จำนวน Number	ร้อยละ %	จำนวน Number	ร้อยละ %	จำนวน Number	ร้อยละ %	จำนวน Number	ร้อยละ %		
<b>ภาคกลาง</b>	<b>596</b>	<b>120</b>	<b>105</b>	<b>100.0</b>	<b>29</b>	<b>27.6</b>	<b>37</b>	<b>35.2</b>	<b>9</b>	<b>8.6</b>	<b>7</b>	<b>6.7</b>	<b>23</b>	<b>21.9</b>	<b>39.7</b>	<b>Central Region</b>
สมุทรปราการ	17	1	-	-	-	-	-	-	-	-	-	-	-	-	-	Samutprakan
นนทบุรี	4	2	1	100.0	-	-	-	-	1	100.0	-	-	-	-	20.0	Nonthaburi
ปทุมธานี	5	-	-	-	-	-	-	-	-	-	-	-	-	-	-	Pathum Thani
พระนครศรีอยุธยา	11	2	1	100.0	-	-	1	100.0	-	-	-	-	-	-	5.0	Phra Nakhon Si Ayutthaya
อ่างทอง	6	3	3	100.0	-	-	3	100.0	-	-	-	-	-	-	10.8	Ang Thong
ลพบุรี	18	2	2	100.0	-	-	-	-	-	-	-	-	2	100.0	266.5	Lopburi
สิงห์บุรี	8	-	-	-	-	-	-	-	-	-	-	-	-	-	-	Singburi
ชัยนาท	7	2	2	100.0	-	-	2	100.0	-	-	-	-	-	-	8.0	Chainat
สระบุรี	14	2	2	100.0	1	50.0	1	50.0	-	-	-	-	-	-	4.0	Saraburi
ชลบุรี	135	35	33	100.0	11	34.4	11	31.3	4	12.5	-	-	7	21.8	20.2	Chonburi
ระยอง	44	5	3	100.0	-	-	2	66.7	-	-	-	-	1	33.3	56.7	Rayong
จันทบุรี	29	9	6	100.0	2	33.3	2	33.3	-	-	-	-	2	33.3	39.8	Chanthaburi
ตราด	8	-	-	-	-	-	-	-	-	-	-	-	-	-	-	Trat
ฉะเชิงเทรา	8	2	2	100.0	-	-	2	100.0	-	-	-	-	-	-	5.0	Chachoengsao
ปราจีนบุรี	24	6	4	100.0	1	25.0	1	25.0	1	25.0	-	-	1	25.0	32.8	Prachinburi
นครนายก	5	2	2	100.0	-	-	2	100.0	-	-	-	-	-	-	15.0	Nakhonnayok
สระแก้ว	18	2	2	100.0	-	-	1	50.0	1	50.0	-	-	-	-	22.4	Sra Kaew
ราชบุรี	34	4	4	100.0	1	25.0	1	25.0	-	-	2	50.0	-	-	23.2	Ratchaburi
กาญจนบุรี	25	4	4	100.0	2	50.0	-	-	1	25.0	-	-	1	25.0	39.3	Kanchanaburi
สุพรรณบุรี	29	6	5	100.0	-	-	2	40.0	1	20.0	-	-	2	40.0	107.1	Suphanburi
นครปฐม	25	4	4	100.0	1	25.0	-	-	-	-	-	-	3	75.0	78.1	Nakhon Pathom
สมุทรสาคร	6	-	-	-	-	-	-	-	-	-	-	-	-	-	-	Samutsakon
สมุทรสงคราม	5	-	-	-	-	-	-	-	-	-	-	-	-	-	-	Samutsongkram
เพชรบุรี	68	17	15	100.0	9	60.0	1	6.7	-	-	1	6.7	4	26.6	56.1	Phetchaburi
ประจวบคีรีขันธ์	43	10	10	100.0	1	11.1	5	55.6	-	-	4	33.3	-	-	23.9	Prachuapkhiri Khan

ที่มา : รายงานการสำรวจการประกอบกิจการโรงแรมและเกสต์เฮาส์ พ.ศ.2545 สำนักงานสถิติแห่งชาติ กระทรวงเทคโนโลยีสารสนเทศและการสื่อสาร

Source : Report of the 2002 Hotels and Guest Houses, National Statistical Office, Ministry of Information and Communication Technology.

ตาราง 15 จำนวนและร้อยละของผู้เข้าร่วมประชุม/สัมมนา ตามจำนวนครั้งของการจัดประชุม/สัมมนา จำแนกตามจังหวัด

TABLE 15 NUMBER AND PERCENTAGE OF MEETING/SEMINAR ATTENDANTS ACCORDING TO NO. OF MEETING/SEMINAR EVENTS BY CHANGWAT

จังหวัด	จำนวนโรงแรมและเกสต์เฮาส์		จำนวนผู้เข้าร่วมประชุม/สัมมนา ตามจำนวนครั้งของการจัดประชุม/สัมมนา												จำนวนผู้เข้าร่วมประชุม/สัมมนาเฉลี่ยต่อครั้ง Number of meeting attendants per events	Changwat
	Number of hotels/guest houses		No. of Attendants according to times of meeting seminar													
	มีห้องประชุม/ สัมมนา	มีการจัดประชุม/ สัมมนา	รวม		1 - 9		10 - 39		40 - 69		70 - 99		≥ 100			
			จำนวน	ร้อยละ	จำนวน	ร้อยละ	จำนวน	ร้อยละ	จำนวน	ร้อยละ	จำนวน	ร้อยละ	จำนวน	ร้อยละ		
With meeting/ seminar rooms	With holding/ meeting/seminar	Number	%	Number	%	Number	%	Number	%	Number	%	Number	%			
ภาคกลาง	120	105	695,504	100.0	9,866	1.4	93,224	13.4	69,529	10.0	38,020	5.5	484,865	69.7	82.7	Central Region
สมุทรปราการ	1	-	-	-	-	-	-	-	-	-	-	-	-	-	-	Samutprakan
นนทบุรี	2	1	35,000	100.0	-	-	-	-	35,000	100.0	-	-	-	-	875.0	Nonthaburi
ปทุมธานี	-	-	-	-	-	-	-	-	-	-	-	-	-	-	-	Pathum Thani
พระนครศรีอยุธยา	2	1	1,500	100.0	-	-	1,500	100.0	-	-	-	-	-	-	100.0	Phra Nakhon Si Ayutthaya
อ่างทอง	3	3	10,000	100.0	-	-	10,000	100.0	-	-	-	-	-	-	153.9	Ang Thong
ลพบุรี	2	2	34,876	100.0	-	-	-	-	-	-	-	-	34,876	100.0	27.3	Lopburi
สิงห์บุรี	-	-	-	-	-	-	-	-	-	-	-	-	-	-	-	Singburi
ชัยนาท	2	2	2,500	100.0	-	-	2,500	100.0	-	-	-	-	-	-	78.1	Chainat
สระบุรี	2	2	1,156	100.0	80	6.9	1,076	93.1	-	-	-	-	-	-	72.2	Saraburi
ชลบุรี	35	33	117,396	100.0	1,982	1.7	17,137	14.6	13,789	11.8	-	-	84,488	71.9	90.3	Chonburi
ระยอง	5	3	13,225	100.0	-	-	1,225	9.3	-	-	-	-	12,000	90.7	52.4	Rayong
จันทบุรี	9	6	54,261	100.0	3,500	6.5	5,161	9.5	-	-	-	-	45,600	84.0	113.5	Chanthaburi
ตราด	-	-	-	-	-	-	-	-	-	-	-	-	-	-	-	Trat
ฉะเชิงเทรา	2	2	32,000	100.0	-	-	32,000	100.0	-	-	-	-	-	-	1,600.0	Chachoengsao
ปราจีนบุรี	6	4	29,480	100.0	50	0.2	4,671	15.8	4,760	16.2	-	-	19,999	67.8	96.3	Prachinburi
นครนายก	2	2	4,800	100.0	-	-	4,800	100.0	-	-	-	-	-	-	80.0	Nakhonayok
สระแก้ว	2	2	7,540	100.0	-	-	400	5.3	7,140	94.7	-	-	-	-	67.3	Sra Kaew
ราชบุรี	4	4	15,509	100.0	341	2.2	1,714	11.0	-	-	13,454	86.8	-	-	75.6	Ratchaburi
กาญจนบุรี	4	4	32,224	100.0	104	0.3	-	-	3,840	11.9	-	-	28,280	87.8	94.6	Kanchanaburi
สุพรรณบุรี	6	5	127,729	100.0	-	-	3,929	3.1	5,000	3.9	-	-	118,800	93.0	119.3	Suphanburi
นครปฐม	4	4	43,821	100.0	187	0.4	-	-	-	-	-	-	43,634	99.6	66.0	Nakhon Pathom
สมุทรสาคร	-	-	-	-	-	-	-	-	-	-	-	-	-	-	-	Samutsakon
สมุทรสงคราม	-	-	-	-	-	-	-	-	-	-	-	-	-	-	-	Samutsongkram
เพชรบุรี	17	15	114,778	100.0	2,857	2.5	1,687	1.4	-	-	13,046	11.4	97,188	84.7	66.7	Phetchaburi
ประจวบคีรีขันธ์	10	10	17,709	100.0	765	4.3	5,424	30.6	-	-	11,520	65.1	-	-	41.1	Prachuapkhiri Khan

ที่มา : รายงานการสำรวจการประกอบกิจการโรงแรมและเกสต์เฮาส์ พ.ศ.2545 สำนักงานสถิติแห่งชาติ กระทรวงเทคโนโลยีสารสนเทศและการสื่อสาร

Source : Report of the 2002 Hotels and Guest Houses, National Statistical Office, Ministry of Information and Communication Technology.

ตาราง 16 จำนวนและร้อยละของโรงแรมและเกสต์เฮาส์ ที่มีสิ่งอำนวยความสะดวกบริการ จำแนกตามประเภทของสิ่งอำนวยความสะดวก และจังหวัด

TABLE 16 NUMBER AND PERCENTAGE OF HOTELS/GUEST HOUSES WITH FACILITY BY TYPE OF FACILITY PROVIDED AND CHANGWAT

จังหวัด	จำนวน โรงแรมและเกสต์เฮาส์			ประเภทสิ่งอำนวยความสะดวกที่มีบริการ						Changwat
	Number of hotels/guest houses			Type of facility provided in the hotels/guest houses						
	จำนวน	มีบริการ		ศูนย์สุขภาพ		สระว่ายน้ำ		บริการทางการสื่อสาร		
	ทั้งสิ้น	สิ่งอำนวยความสะดวก		Health center/fitness		Swimming pool		Postal service		
	Total	With facilities provided								
จำนวน	จำนวน	ร้อยละ	จำนวน	ร้อยละ	จำนวน	ร้อยละ	จำนวน	ร้อยละ		
Number	Number	%	Number	%	Number	%	Number	%		
<b>ภาคกลาง</b>	<b>596</b>	<b>167</b>	<b>28.0</b>	<b>35</b>	<b>20.9</b>	<b>121</b>	<b>72.4</b>	<b>96</b>	<b>57.4</b>	<b>Central Region</b>
สมุทรปราการ	17	1	5.8	-	-	-	-	1	100.0	Samutprakan
นนทบุรี	4	1	-	-	-	1	100.0	1	100.0	Nonthaburi
ปทุมธานี	5	-	-	-	-	-	-	-	-	Pathum Thani
พระนครศรีอยุธยา	11	3	27.3	1	33.3	1	33.3	2	66.7	Phra Nakhon Si Ayutthaya
อ่างทอง	6	4	66.7	-	-	1	25.0	4	100.0	Ang Thong
ลพบุรี	18	3	16.7	-	-	-	-	3	100.0	Lopburi
สิงห์บุรี	8	-	-	-	-	-	-	-	-	Singburi
ชัยนาท	7	2	28.6	-	-	-	-	2	100.0	Chainat
สระบุรี	14	1	7.1	-	-	-	-	1	100.0	Saraburi
ชลบุรี	135	69	51.1	13	18.8	65	94.2	27	39.0	Chonburi
ระยอง	44	5	11.4	1	20.0	4	80.0	2	40.0	Rayong
จันทบุรี	29	8	27.6	1	12.5	5	62.5	5	62.5	Chanthaburi
ตราด	8	-	-	-	-	-	-	-	-	Trat
ฉะเชิงเทรา	8	3	37.5	2	66.7	2	66.7	1	33.3	Chachoengsao
ปราจีนบุรี	24	5	20.8	1	20.0	2	40.0	5	100.0	Prachinburi
นครนายก	5	1	20.0	-	-	-	-	1	100.0	Nakhonnayok
สระแก้ว	18	4	22.2	-	-	1	25.0	3	75.0	Sra Kaew
ราชบุรี	34	7	20.6	1	14.3	3	42.9	6	85.7	Ratchaburi
กาญจนบุรี	25	3	12.0	-	-	3	100.0	3	100.0	Kanchanaburi
สุพรรณบุรี	29	8	27.6	2	25.0	3	37.5	5	62.5	Suphanburi
นครปฐม	25	7	28.0	1	14.3	1	14.3	6	85.7	Nakhon Pathom
สมุทรสาคร	6	-	-	-	-	-	-	-	-	Samutsakon
สมุทรสงคราม	5	-	-	-	-	-	-	-	-	Samutsongkram
เพชรบุรี	68	13	19.1	6	46.2	12	92.3	7	53.8	Phetchaburi
ประจวบคีรีขันธ์	43	19	44.2	6	31.6	17	89.5	11	57.9	Prachuapkhiri Khan

ที่มา : รายงานการสำรวจการประกอบกิจการ โรงแรมและเกสต์เฮาส์ พ.ศ.2545 สำนักงานสถิติแห่งชาติ กระทรวงเทคโนโลยีสารสนเทศและการสื่อสาร

Source : Report of the 2002 Hotels and Guest Houses, National Statistical Office, Ministry of Information and Communication Technology.

ตาราง 17 รายรับจากการดำเนินกิจการโรงแรมและเกสต์เฮาส์ จำแนกตามประเภทของรายรับ และจังหวัด

TABLE 17 RECEIPTS OF HOTELS/GUEST HOUSES BY TYPE OF RECEIPTS AND CHANGWAT

พันบาท : In Thousand Baht

จังหวัด	รวม		การขายห้องพัก		ภัตตาคาร/ห้องอาหาร		สถานบันเทิง		ร้านขายของที่ระลึก		การให้เช่าห้องประชุม/สัมมนา		อื่นๆ		Changwat
	Total		Guest room sales		Restaurant/Outlet		Entertainment		Souvenir shop		Function and meeting room sale		Other		
	จำนวนเงิน	ร้อยละ	จำนวนเงิน	ร้อยละ	จำนวนเงิน	ร้อยละ	จำนวนเงิน	ร้อยละ	จำนวนเงิน	ร้อยละ	จำนวนเงิน	ร้อยละ	จำนวนเงิน	ร้อยละ	
	Amount	%	Amount	%	Amount	%	Amount	%	Amount	%	Amount	%	Amount	%	
<b>ภาคกลาง</b>	<b>5,191,534.8</b>	<b>100.0</b>	<b>3,086,711.9</b>	<b>59.5</b>	<b>1,340,585.2</b>	<b>25.8</b>	<b>178,643.0</b>	<b>3.4</b>	<b>32,553.9</b>	<b>0.6</b>	<b>216,259.5</b>	<b>4.2</b>	<b>336,781.3</b>	<b>6.5</b>	<b>Central Region</b>
สมุทรปราการ	57,059.1	100.0	56,868.2	99.7	-	-	-	-	-	-	-	-	190.9	0.3	Samutprakan
นนทบุรี	46,135.4	100.0	23,986.1	52.0	14,768.4	32.0	5,355.0	11.6	-	-	1,891.3	4.1	134.6	0.3	Nonthaburi
ปทุมธานี	13,718.8	100.0	13,654.4	99.5	-	-	-	-	-	-	-	-	64.4	0.5	Pathum Thani
พระนครศรีอยุธยา	54,803.9	100.0	33,451.6	61.0	16,067.7	29.3	4,485.7	8.2	-	-	450.0	0.8	348.9	0.7	Phra Nakhon Si Ayutthaya
อ่างทอง	17,799.7	100.0	12,758.5	71.7	1,658.7	9.3	1,838.8	10.3	50.0	0.3	1,493.7	8.4	-	-	Ang Thong
ลพบุรี	55,919.3	100.0	28,415.6	50.8	13,822.5	24.7	592.8	1.1	-	-	11,029.5	19.7	2,058.9	3.7	Lopburi
สิงห์บุรี	3,043.6	100.0	3,043.6	100.0	-	-	-	-	-	-	-	-	-	-	Singburi
ชัยนาท	17,145.0	100.0	13,515.7	78.8	3,079.3	18.0	-	-	-	-	450.0	2.6	100.0	0.6	Chainat
สระบุรี	16,682.3	100.0	11,889.0	71.3	3,771.0	22.6	602.8	3.6	-	-	157.5	0.9	262.0	1.6	Saraburi
ชลบุรี	1,816,993.7	100.0	1,101,850.9	60.6	479,022.2	26.4	4,469.4	0.2	9,906.6	0.5	102,647.3	5.7	119,097.3	6.6	Chonburi
ระยอง	175,866.5	100.0	145,308.3	82.6	19,509.2	11.1	3,600.0	2.1	-	-	7,200.0	4.1	249.0	0.1	Rayong
จันทบุรี	106,770.2	100.0	61,914.4	58.0	29,324.4	27.5	4,400.9	4.1	480.6	0.5	1,981.4	1.8	8,668.5	8.1	Chanthaburi
ตราด	10,212.3	100.0	10,210.4	100.0	-	-	-	-	-	-	-	-	1.9	..	Trat
ฉะเชิงเทรา	32,043.9	100.0	17,124.3	53.4	8,371.3	26.1	3,701.3	11.6	-	-	1,790.4	5.6	1,056.6	3.3	Chachoengsao
ปราจีนบุรี	65,115.6	100.0	44,997.6	69.1	11,279.7	17.3	3,571.7	5.5	-	-	1,330.8	2.0	3,935.8	6.1	Prachinburi
นครนายก	8,595.4	100.0	5,518.7	64.2	817.1	9.5	840.0	9.8	-	-	559.8	6.5	859.8	10.0	Nakhonnayok
สระแก้ว	31,608.0	100.0	22,123.5	70.0	6,911.8	21.9	810.0	2.5	-	-	1,387.7	4.4	375.0	1.2	Sra Kaew
ราชบุรี	70,217.1	100.0	57,947.8	82.5	6,752.8	9.6	2,371.6	3.4	-	-	944.1	1.3	2,200.8	3.2	Ratchaburi
กาญจนบุรี	135,389.1	100.0	63,098.8	46.6	53,879.9	39.8	10,672.2	7.9	120.0	0.1	6,831.0	5.0	787.2	0.6	Kanchanaburi
สุพรรณบุรี	75,929.8	100.0	48,983.6	64.5	19,131.5	25.2	104.0	0.2	-	-	6,925.8	9.1	784.9	1.0	Suphanburi
นครปฐม	329,557.5	100.0	98,287.3	29.8	151,659.8	46.0	63,598.7	19.3	-	-	8,829.2	2.7	7,182.5	2.2	Nakhon Pathom
สมุทรสาคร	7,538.6	100.0	5,812.8	77.1	1,584.6	21.0	-	-	-	-	-	-	141.2	1.9	Samutsakon
สมุทรสงคราม	3,218.3	100.0	3,218.3	100.0	-	-	-	-	-	-	-	-	-	-	Samutsongkram
เพชรบุรี	813,330.5	100.0	400,132.6	49.2	195,221.7	24.0	47,628.6	5.9	15,231.6	1.9	43,839.3	5.4	111,276.7	13.6	Phetchaburi
ประจวบคีรีขันธ์	1,226,841.2	100.0	802,599.9	65.4	303,951.6	24.8	19,999.5	1.6	6,765.1	0.6	16,520.7	1.3	77,004.4	6.3	Prachuapkhiri Khan

หมายเหตุ : .. ต่ำกว่าร้อยละ 0.1

Note : .. Less than 0.1

ที่มา : รายงานการสำรวจการประกอบกิจการโรงแรมและเกสต์เฮาส์ พ.ศ.2545 สำนักงานสถิติแห่งชาติ กระทรวงเทคโนโลยีสารสนเทศและการสื่อสาร

Source : Report of the 2002 Hotels and Guest Houses, National Statistical Office, Ministry of Information and Communication Technology.

ตาราง 18 ค่าใช้จ่ายในการดำเนินกิจการโรงแรมและเกสต์เฮาส์ จำแนกตามประเภทค่าใช้จ่ายและจังหวัด

TABLE 18 EXPENDITURE OF HOTELS/GUEST HOUSES BY TYPE OF EXPENDITURE AND CHANGWAT

พันบาท : In Thousand Baht

จังหวัด	จำนวนเงิน Amount	ร้อยละ %	Changwat
<b>สมุทรปราการ</b>	<b>48,213.8</b>	<b>100.0</b>	<b>Samutprakan</b>
<b>ค่าใช้จ่ายด้านบุคลากร</b>	<b>19,009.0</b>	<b>39.4</b>	<b>Compensation of employee</b>
ค่าจ้าง เงินเดือน	17,912.0	37.2	Wage and salary
ค่าบริการ เบี้ยเลี้ยง โบนัส ค่าล่วงเวลา	298.1	0.6	Service charge, allowance, Overtime
ค่าอาหาร สำหรับพนักงานโดยไม่คิดมูลค่า	55.4	0.1	Free employee meal
ค่าเสื้อผ้า เครื่องแบบสำหรับพนักงาน	13.2	..	Employee uniform
ค่ารักษาพยาบาลและสวัสดิการ	5.4	..	Medical care
เงินสมทบกองทุนเงินทดแทน	49.2	0.1	Substitutional health fund
เงินสมทบกองทุนการประกันสังคม	675.7	1.4	Additional social security insurance
<b>ค่าใช้จ่ายสำนักงาน</b>	<b>29,204.8</b>	<b>60.6</b>	<b>Cost of operation</b>
ค่าซื้อสินค้าประเภทอาหารและเครื่องดื่ม	3,995.3	8.3	Food and Drink
ค่าไฟฟ้า	8,507.2	17.6	Electricity
ค่าก๊าซ	88.0	0.2	Gas
ค่าน้ำมันเชื้อเพลิง	1,504.5	3.1	Oil fuel
ค่าน้ำประปา	760.3	1.6	Water supply
ค่าไปรษณีย์ ค่าโทรศัพท์ ค่าบริการอินเทอร์เน็ต	426.9	0.9	Postal telegraph, Telephone, Fax, Internet
ค่าเช่าที่ดินอาคาร ยานพาหนะ เครื่องจักรและอุปกรณ์ ฯลฯ	944.5	2.0	Rent on Land, Building, Vehicles, Machinery and Equipment
ค่าเบี้ยประกันภัย	123.3	0.3	Insurance premium
ค่าโฆษณา	-	-	Advertising
ค่านายหน้าจ่าย	-	-	Commission paid
ค่ารับรอง	-	-	Entertainment
- ค่าอาหารและเครื่องดื่ม	-	-	- Meal and Drink
- ค่ากิจกรรมเพื่อความบันเทิง นันทนาการ เช่นกีฬาต่างๆ	-	-	- Recreational
- ค่าที่พัก	-	-	- Lodging
ค่าเครื่องเขียน แบบพิมพ์ หนังสือพิมพ์ และวัสดุสิ้นเปลือง	148.4	0.3	Stationery and Wastage materials
ค่าตรวจสอบบัญชีและค่าบริการทางกฎหมาย	85.1	0.2	Accountancy and consulting services
ค่าดอกเบี้ยจ่าย	9,175.5	19.0	Interest paid
ค่าพาหนะและค่าที่พักที่ใช้ในการติดต่อธุรกิจ	65.8	0.1	Transportation and Business for lodging
ค่าเครื่องใช้ที่ทำด้วยผ้า	500.4	1.0	Laundry products
ค่าผลิตภัณฑ์ทำความสะอาดต่าง ๆ รวมทั้งสเปรย์ดับกลิ่น	821.9	1.7	Sanitary products
ค่าธรรมเนียมใบอนุญาต	95.4	0.2	Permission fee
ค่าบำรุงการกุศล	11.9	..	Charity
ค่าซ่อมแซมอาคารและสินทรัพย์ต่าง ๆ	897.1	1.9	Repairing and Maintenance
ค่าบริการทำความสะอาดและรักษาความปลอดภัย	298.6	0.6	Cleaning services and Security services
ค่าฝึกอบรมและสัมมนา ค่าวิจัยวางแผน ฯลฯ	3.6	..	Training and Seminar expenses research
หนี้สูญ/สำรองหนี้สูญ	2.4	..	Bad and doubtful debts
ค่าใช้จ่ายอื่น ๆ	434.0	0.9	Others
ค่าภาษีอื่น ๆ (ไม่รวมภาษีเงินได้นิติบุคคล)	314.7	0.7	Other taxes

หมายเหตุ : .. ต่ำกว่าร้อยละ 0.1

Note : .. Less than 0.1

ที่มา : รายงานการสำรวจการประกอบกิจการโรงแรมและเกสต์เฮาส์ พ.ศ.2545 สำนักงานสถิติแห่งชาติ กระทรวงเทคโนโลยีสารสนเทศและการสื่อสาร

Source : Report of the 2002 Hotels and Guest Houses, National Statistical Office, Ministry of Information and Communication Technology.

ตาราง 18 ค่าใช้จ่ายในการดำเนินกิจการโรงแรมและเกสต์เฮาส์ จำแนกตามประเภทค่าใช้จ่ายและจังหวัด (ต่อ)

TABLE 18 EXPENDITURE OF HOTELS/GUEST HOUSES BY TYPE OF EXPENDITURE AND CHANGWAT (Contd.)

พันบาท : In Thousand Baht

จังหวัด	จำนวนเงิน Amount	ร้อยละ %	Changwat
<b>นนทบุรี</b>	<b>50,186.5</b>	<b>100.0</b>	<b>Nonthaburi</b>
<b>ค่าใช้จ่ายด้านบุคลากร</b>	<b>17,102.9</b>	<b>34.1</b>	<b>Compensation of employee</b>
ค่าจ้าง เงินเดือน	15,890.8	31.7	Wage and salary
ค่าบริการ เบี้ยเลี้ยง โบนัส ค่าล่วงเวลา	216.0	0.4	Service charge, allowance, Overtime
ค่าอาหาร สำหรับพนักงานโดยไม่คิดมูลค่า	252.0	0.5	Free employee meal
ค่าเสื้อผ้า เครื่องแบบสำหรับพนักงาน	80.0	0.2	Employee uniform
ค่ารักษาพยาบาลและสวัสดิการ	-	-	Medical care
เงินสมทบกองทุนเงินทดแทน	8.4	..	Substitutional health fund
เงินสมทบกองทุนการประกันสังคม	655.7	1.3	Additional social security insurance
<b>ค่าใช้จ่ายสำนักงาน</b>	<b>33,083.6</b>	<b>65.9</b>	<b>Cost of operation</b>
ค่าซื้อสินค้าประเภทอาหารและเครื่องดื่ม	15,070.7	29.9	Food and Drink
ค่าไฟฟ้า	8,692.9	17.3	Electricity
ค่าก๊าซ	1,043.0	2.1	Gas
ค่าน้ำมันเชื้อเพลิง	395.4	0.8	Oil fuel
ค่าน้ำประปา	1,419.9	2.8	Water supply
ค่าไปรษณีย์ ค่าโทรศัพท์ ค่าบริการอินเทอร์เน็ต	673.6	1.3	Postal telegraph, Telephone, Fax, Internet
ค่าเช่าที่ดินอาคาร ยานพาหนะ เครื่องจักรและอุปกรณ์ ฯลฯ	1,036.0	2.1	Rent on Land, Building, Vehicles, Machinery and Equipment
ค่าเบี้ยประกันภัย	201.1	0.4	Insurance premium
ค่าโฆษณา	80.0	0.2	Advertising
ค่านายหน้าจ่าย	-	-	Commission paid
ค่ารับรอง	65.8	0.1	Entertainment
- ค่าอาหารและเครื่องดื่ม	46.1	70.0	- Meal and Drink
- ค่ากิจกรรมเพื่อความบันเทิง นันทนาการ เช่นกีฬาต่างๆ	13.2	20.0	- Recreational
- ค่าที่พัก	6.5	10.0	- Lodging
ค่าเครื่องเขียน แบบพิมพ์ หนังสือพิมพ์ และวัสดุสิ้นเปลือง	379.0	0.8	Stationery and Wastage materials
ค่าตรวจสอบบัญชีและค่าบริการทางกฎหมาย	57.0	0.1	Accountancy and consulting services
ค่าดอกเบี้ยจ่าย	23.9	0.1	Interest paid
ค่าพาหนะและค่าที่พักที่ใช้ในการติดต่อธุรกิจ	47.2	0.1	Transportation and Business for lodging
ค่าเครื่องใช้ที่ทำด้วยผ้า	233.1	0.5	Laundry products
ค่าผลิตภัณฑ์ทำความสะอาดต่าง ๆ รวมทั้งสเปรย์ดับกลิ่น	747.5	1.5	Sanitary products
ค่าธรรมเนียมใบอนุญาต	113.4	0.2	Permission fee
ค่าบำรุงการกุศล	66.3	0.1	Charity
ค่าซ่อมแซมอาคารและสินทรัพย์ต่าง ๆ	1,063.1	2.1	Repairing and Maintenance
ค่าบริการทำความสะอาดและรักษาความปลอดภัย	678.9	1.4	Cleaning services and Security services
ค่าฝึกอบรมและสัมมนา ค่าวิจัยวางแผน ฯลฯ	-	-	Training and Seminar expenses research
หนี้สูญ/สำรองหนี้สูญ	-	-	Bad and doubtful debts
ค่าใช้จ่ายอื่น ๆ	450.6	0.9	Others
ค่าภาษีอื่น ๆ (ไม่รวมภาษีเงินได้นิติบุคคล)	545.2	1.1	Other taxes

หมายเหตุ : .. ต่ำกว่าร้อยละ 0.1

Note : .. Less than 0.1

ที่มา : รายงานการสำรวจการประกอบกิจการโรงแรมและเกสต์เฮาส์ พ.ศ.2545 สำนักงานสถิติแห่งชาติ กระทรวงเทคโนโลยีสารสนเทศและการสื่อสาร

Source : Report of the 2002 Hotels and Guest Houses, National Statistical Office, Ministry of Information and Communication Technology.

ตาราง 18 ค่าใช้จ่ายในการดำเนินกิจการโรงแรมและเกสต์เฮาส์ จำแนกตามประเภทค่าใช้จ่ายและจังหวัด (ต่อ)

TABLE 18 EXPENDITURE OF HOTELS/GUEST HOUSES BY TYPE OF EXPENDITURE AND CHANGWAT (Contd.)

พันบาท : In Thousand Baht

จังหวัด	จำนวนเงิน Amount	ร้อยละ %	Changwat
<b>ปทุมธานี</b>	<b>13,421.1</b>	<b>100.0</b>	<b>Pathum Thani</b>
<b>ค่าใช้จ่ายด้านบุคลากร</b>	<b>6,080.9</b>	<b>45.3</b>	<b>Compensation of employee</b>
ค่าจ้าง เงินเดือน	5,648.8	42.0	Wage and salary
ค่าบริการ เบี้ยเลี้ยง โบนัส ค่าล่วงเวลา	262.2	2.0	Service charge, allowance, Overtime
ค่าอาหาร สำหรับพนักงาน โดยไม่คิดมูลค่า	-	-	Free employee meal
ค่าเสื้อผ้า เครื่องแบบสำหรับพนักงาน	-	-	Employee uniform
ค่ารักษาพยาบาลและสวัสดิการ	-	-	Medical care
เงินสมทบกองทุนเงินทดแทน	6.8	0.1	Substitutional health fund
เงินสมทบกองทุนการประกันสังคม	163.1	1.2	Additional social security insurance
<b>ค่าใช้จ่ายสำนักงาน</b>	<b>7,340.2</b>	<b>54.7</b>	<b>Cost of operation</b>
ค่าซื้อสินค้าประเภทอาหารและเครื่องดื่ม	2,046.5	15.2	Food and Drink
ค่าไฟฟ้า	2,261.7	16.8	Electricity
ค่าก๊าซ	2.9	..	Gas
ค่าน้ำมันเชื้อเพลิง	288.3	2.2	Oil fuel
ค่าน้ำประปา	24.6	0.2	Water supply
ค่าไปรษณีย์ ค่าโทรศัพท์ ค่าบริการอินเทอร์เน็ต	121.4	0.9	Postal telegraph, Telephone, Fax, Internet
ค่าเช่าที่ดินอาคาร ยานพาหนะ เครื่องจักรและอุปกรณ์ ฯลฯ	60.0	0.5	Rent on Land, Building, Vehicles, Machinery and Equipment
ค่าเบี้ยประกันภัย	13.3	0.1	Insurance premium
ค่าโฆษณา	-	-	Advertising
ค่านายหน้าจ่าย	-	-	Commission paid
ค่ารับรอง	9.9	0.1	Entertainment
- ค่าอาหารและเครื่องดื่ม	9.9	100.0	- Meal and Drink
- ค่ากิจกรรมเพื่อความบันเทิง นันทนาการ เช่นกีฬาต่างๆ	-	-	- Recreational
- ค่าที่พัก	-	-	- Lodging
ค่าเครื่องเขียน แบบพิมพ์ หนังสือพิมพ์ และวัสดุสิ้นเปลือง	1,224.4	9.1	Stationery and Wastage materials
ค่าตรวจสอบบัญชีและค่าบริการทางกฎหมาย	35.0	0.3	Accountancy and consulting services
ค่าดอกเบี้ยจ่าย	-	-	Interest paid
ค่าพาหนะและค่าที่พักที่ใช้ในการติดต่อธุรกิจ	-	-	Transportation and Business for lodging
ค่าเครื่องใช้ที่ทำด้วยผ้า	24.5	0.2	Laundry products
ค่าผลิตภัณฑ์ทำความสะอาดต่าง ๆ รวมทั้งสเปรย์ดับกลิ่น	9.0	0.1	Sanitary products
ค่าธรรมเนียมใบอนุญาต	15.2	0.1	Permission fee
ค่าบำรุงการกุศล	2.0	..	Charity
ค่าซ่อมแซมอาคารและสินทรัพย์ต่าง ๆ	469.6	3.5	Repairing and Maintenance
ค่าบริการทำความสะอาดและรักษาความปลอดภัย	1.6	..	Cleaning services and Security services
ค่าฝึกอบรมและสัมมนา ค่าวิจัยวางแผน ฯลฯ	-	-	Training and Seminar expenses research
หนี้สูญ/สำรองหนี้สูญ	-	-	Bad and doubtful debts
ค่าใช้จ่ายอื่น ๆ	688.3	5.1	Others
ค่าภาษีอื่น ๆ (ไม่รวมภาษีเงินได้นิติบุคคล)	42.0	0.3	Other taxes

หมายเหตุ : .. ต่ำกว่าร้อยละ 0.1

Note : .. Less than 0.1

ที่มา : รายงานการสำรวจการประกอบกิจการโรงแรมและเกสต์เฮาส์ พ.ศ.2545 สำนักงานสถิติแห่งชาติ กระทรวงเทคโนโลยีสารสนเทศและการสื่อสาร

Source : Report of the 2002 Hotels and Guest Houses, National Statistical Office, Ministry of Information and Communication Technology.



ตาราง 18 ค่าใช้จ่ายในการดำเนินกิจการโรงแรมและเกสต์เฮาส์ จำแนกตามประเภทค่าใช้จ่ายและจังหวัด (ต่อ)

TABLE 18 EXPENDITURE OF HOTELS/GUEST HOUSES BY TYPE OF EXPENDITURE AND CHANGWAT (Contd.)

พันบาท : In Thousand Baht

จังหวัด	จำนวนเงิน Amount	ร้อยละ %	Changwat
<b>พระนครศรีอยุธยา</b>	<b>41,693.6</b>	<b>100.0</b>	<b>Phra Nakhon Si Ayutthaya</b>
<b>ค่าใช้จ่ายด้านบุคลากร</b>	<b>23,131.3</b>	<b>55.5</b>	<b>Compensation of employee</b>
ค่าจ้าง เงินเดือน	19,585.6	46.9	Wage and salary
ค่าบริการ เบี้ยเลี้ยง โบนัส ค่าล่วงเวลา	1,992.2	4.8	Service charge, allowance, Overtime
ค่าอาหาร สำหรับพนักงานโดยไม่คิดมูลค่า	660.1	1.6	Free employee meal
ค่าเสื้อผ้า เครื่องแบบสำหรับพนักงาน	27.5	0.1	Employee uniform
ค่ารักษาพยาบาลและสวัสดิการ	18.3	..	Medical care
เงินสมทบกองทุนเงินทดแทน	322.6	0.8	Substitutional health fund
เงินสมทบกองทุนการประกันสังคม	525.0	1.3	Additional social security insurance
<b>ค่าใช้จ่ายสำนักงาน</b>	<b>18,562.3</b>	<b>44.5</b>	<b>Cost of operation</b>
ค่าซื้อสินค้าประเภทอาหารและเครื่องดื่ม	6,681.7	15.9	Food and Drink
ค่าไฟฟ้า	2,971.5	7.1	Electricity
ค่าก๊าซ	1,484.6	3.6	Gas
ค่าน้ำมันเชื้อเพลิง	127.4	0.3	Oil fuel
ค่าน้ำประปา	400.0	1.0	Water supply
ค่าไปรษณีย์ ค่าโทรศัพท์ ค่าบริการอินเทอร์เน็ต	434.4	1.0	Postal telegraph, Telephone, Fax, Internet
ค่าเช่าที่ดินอาคาร ยานพาหนะ เครื่องจักรและอุปกรณ์ ฯลฯ	151.8	0.4	Rent on Land, Building, Vehicles, Machinery and Equipment
ค่าเบี้ยประกันภัย	15.4	..	Insurance premium
ค่าโฆษณา	573.0	1.4	Advertising
ค่านายหน้าจ่าย	3,363.5	8.1	Commission paid
ค่ารับรอง	2.5	..	Entertainment
- ค่าอาหารและเครื่องดื่ม	2.5	100.0	- Meal and Drink
- ค่ากิจกรรมเพื่อความบันเทิง นันทนาการ เช่นกีฬาต่างๆ	-	-	- Recreational
- ค่าที่พัก	-	-	- Lodging
ค่าเครื่องเขียน แบบพิมพ์ หนังสือพิมพ์ และวัสดุสิ้นเปลือง	71.4	0.2	Stationery and Wastage materials
ค่าตรวจสอบบัญชีและค่าบริการทางกฎหมาย	106.5	0.3	Accountancy and consulting services
ค่าดอกเบี้ยจ่าย	300.0	0.7	Interest paid
ค่าพาหนะและค่าที่พักที่ใช้ในการติดต่อธุรกิจ	409.6	1.0	Transportation and Business for lodging
ค่าเครื่องใช้ที่ทำด้วยผ้า	78.8	0.2	Laundry products
ค่าผลิตภัณฑ์ทำความสะอาดต่าง ๆ รวมทั้งสเปรย์ดับกลิ่น	193.5	0.5	Sanitary products
ค่าธรรมเนียมใบอนุญาต	43.7	0.1	Permission fee
ค่าบำรุงการกุศล	16.1	..	Charity
ค่าซ่อมแซมอาคารและสินทรัพย์ต่าง ๆ	529.6	1.3	Repairing and Maintenance
ค่าบริการทำความสะอาดและรักษาความปลอดภัย	180.0	0.4	Cleaning services and Security services
ค่าฝึกอบรมและสัมมนา ค่าวิจัยวางแผน ฯลฯ	-	-	Training and Seminar expenses research
หนี้สูญ/สำรองหนี้สูญ	-	-	Bad and doubtful debts
ค่าใช้จ่ายอื่น ๆ	3.3	..	Others
ค่าภาษีอื่น ๆ (ไม่รวมภาษีเงินได้นิติบุคคล)	424.0	1.0	Other taxes

หมายเหตุ : .. ต่ำกว่าร้อยละ 0.1

Note : .. Less than 0.1

ที่มา : รายงานการสำรวจการประกอบกิจการโรงแรมและเกสต์เฮาส์ พ.ศ.2545 สำนักงานสถิติแห่งชาติ กระทรวงเทคโนโลยีสารสนเทศและการสื่อสาร

Source : Report of the 2002 Hotels and Guest Houses, National Statistical Office, Ministry of Information and Communication Technology.



ตาราง 18 ค่าใช้จ่ายในการดำเนินกิจการโรงแรมและเกสต์เฮาส์ จำแนกตามประเภทค่าใช้จ่ายและจังหวัด (ต่อ)

TABLE 18 EXPENDITURE OF HOTELS/GUEST HOUSES BY TYPE OF EXPENDITURE AND CHANGWAT (Contd.)

พันบาท : In Thousand Baht

จังหวัด	จำนวนเงิน Amount	ร้อยละ %	Changwat
<b>อ่างทอง</b>	<b>12,652.8</b>	<b>100.0</b>	<b>Ang Thong</b>
<b>ค่าใช้จ่ายด้านบุคลากร</b>	<b>3,476.9</b>	<b>27.5</b>	<b>Compensation of employee</b>
ค่าจ้าง เงินเดือน	3,244.6	25.6	Wage and salary
ค่าบริการ เบี้ยเลี้ยง โบนัส ค่าล่วงเวลา	20.0	0.2	Service charge, allowance, Overtime
ค่าอาหาร สำหรับพนักงานโดยไม่คิดมูลค่า	74.0	0.6	Free employee meal
ค่าเสื้อผ้า เครื่องแบบสำหรับพนักงาน	39.0	0.3	Employee uniform
ค่ารักษาพยาบาลและสวัสดิการ	-	-	Medical care
เงินสมทบกองทุนเงินทดแทน	2.0	..	Substitutional health fund
เงินสมทบกองทุนการประกันสังคม	97.3	0.8	Additional social security insurance
<b>ค่าใช้จ่ายสำนักงาน</b>	<b>9,175.9</b>	<b>72.5</b>	<b>Cost of operation</b>
ค่าซื้อสินค้าประเภทอาหารและเครื่องดื่ม	396.7	3.1	Food and Drink
ค่าไฟฟ้า	2,397.3	19.0	Electricity
ค่าก๊าซ	10.0	0.1	Gas
ค่าน้ำมันเชื้อเพลิง	65.5	0.5	Oil fuel
ค่าน้ำประปา	130.7	1.0	Water supply
ค่าไปรษณีย์ ค่าโทรศัพท์ ค่าบริการอินเทอร์เน็ต	86.9	0.7	Postal telegraph, Telephone, Fax, Internet
ค่าเช่าที่ดินอาคาร ยานพาหนะ เครื่องจักรและอุปกรณ์ ฯลฯ	90.0	0.7	Rent on Land, Building, Vehicles, Machinery and Equipment
ค่าเบี้ยประกันภัย	121.0	1.0	Insurance premium
ค่าโฆษณา	90.0	0.7	Advertising
ค่านายหน้าจ่าย	-	-	Commission paid
ค่ารับรอง	185.0	1.5	Entertainment
- ค่าอาหารและเครื่องดื่ม	77.5	41.9	- Meal and Drink
- ค่ากิจกรรมเพื่อความบันเทิง นันทนาการ เช่นกีฬาต่างๆ	5.0	2.7	- Recreational
- ค่าที่พัก	102.5	55.4	- Lodging
ค่าเครื่องเขียน แบบพิมพ์ หนังสือพิมพ์ และวัสดุสิ้นเปลือง	15.2	0.1	Stationery and Wastage materials
ค่าตรวจสอบบัญชีและค่าบริการทางกฎหมาย	57.0	0.5	Accountancy and consulting services
ค่าดอกเบี้ยจ่าย	3,850.0	30.3	Interest paid
ค่าพาหนะและค่าที่พักที่ใช้ในการติดต่อธุรกิจ	30.0	0.2	Transportation and Business for lodging
ค่าเครื่องใช้ที่ทำด้วยผ้า	68.0	0.5	Laundry products
ค่าผลิตภัณฑ์ทำความสะอาดต่าง ๆ รวมทั้งสเปรย์ดับกลิ่น	128.0	1.0	Sanitary products
ค่าธรรมเนียมใบอนุญาต	31.5	0.3	Permission fee
ค่าบำรุงการกุศล	37.0	0.3	Charity
ค่าซ่อมแซมอาคารและสินทรัพย์ต่าง ๆ	352.5	2.8	Repairing and Maintenance
ค่าบริการทำความสะอาดและรักษาความปลอดภัย	27.6	0.2	Cleaning services and Security services
ค่าฝึกอบรมและสัมมนาควาวิจัยวางแผน ฯลฯ	-	-	Training and Seminar expenses research
หนี้สูญ/สำรองหนี้สูญ	50.0	0.4	Bad and doubtful debts
ค่าใช้จ่ายอื่น ๆ	565.0	4.5	Others
ค่าภาษีอื่น ๆ (ไม่รวมภาษีเงินได้นิติบุคคล)	391.0	3.1	Other taxes

หมายเหตุ : .. ต่ำกว่าร้อยละ 0.1

Note : .. Less than 0.1

ที่มา : รายงานการสำรวจการประกอบกิจการโรงแรมและเกสต์เฮาส์ พ.ศ.2545 สำนักงานสถิติแห่งชาติ กระทรวงเทคโนโลยีสารสนเทศและการสื่อสาร

Source : Report of the 2002 Hotels and Guest Houses, National Statistical Office, Ministry of Information and Communication Technology.

ตาราง 18 ค่าใช้จ่ายในการดำเนินกิจการโรงแรมและเกสต์เฮาส์ จำแนกตามประเภทค่าใช้จ่ายและจังหวัด (ต่อ)

TABLE 18 EXPENDITURE OF HOTELS/GUEST HOUSES BY TYPE OF EXPENDITURE AND CHANGWAT (Contd.)

พันบาท : In Thousand Baht

จังหวัด	จำนวนเงิน Amount	ร้อยละ %	Changwat
<b>ลพบุรี</b>	<b>95,545.9</b>	<b>100.0</b>	<b>Lopburi</b>
<b>ค่าใช้จ่ายด้านบุคลากร</b>	<b>16,506.3</b>	<b>17.3</b>	<b>Compensation of employee</b>
ค่าจ้าง เงินเดือน	13,275.8	13.8	Wage and salary
ค่าบริการ เบี้ยเลี้ยง โบนัส ค่าล่วงเวลา	1,591.9	1.7	Service charge, allowance, Overtime
ค่าอาหาร สำหรับพนักงานโดยไม่คิดมูลค่า	726.7	0.8	Free employee meal
ค่าเสื้อผ้า เครื่องแบบสำหรับพนักงาน	203.8	0.2	Employee uniform
ค่ารักษาพยาบาลและสวัสดิการ	60.0	0.1	Medical care
เงินสมทบกองทุนเงินทดแทน	97.6	0.1	Substitutional health fund
เงินสมทบกองทุนการประกันสังคม	550.5	0.6	Additional social security insurance
<b>ค่าใช้จ่ายสำนักงาน</b>	<b>79,039.6</b>	<b>82.7</b>	<b>Cost of operation</b>
ค่าซื้อสินค้าประเภทอาหารและเครื่องดื่ม	11,359.4	11.8	Food and Drink
ค่าไฟฟ้า	6,212.8	6.5	Electricity
ค่าก๊าซ	821.8	0.8	Gas
ค่าน้ำมันเชื้อเพลิง	335.3	0.4	Oil fuel
ค่าน้ำประปา	266.2	0.3	Water supply
ค่าไปรษณีย์ ค่าโทรศัพท์ ค่าบริการอินเทอร์เน็ต	595.0	0.6	Postal telegraph, Telephone, Fax, Internet
ค่าเช่าที่ดินอาคาร ยานพาหนะ เครื่องจักรและอุปกรณ์ ฯลฯ	42,579.9	44.5	Rent on Land, Building, Vehicles, Machinery and Equipment
ค่าเบี้ยประกันภัย	473.6	0.5	Insurance premium
ค่าโฆษณา	462.4	0.5	Advertising
ค่านายหน้าจ่าย	360.0	0.4	Commission paid
ค่ารับรอง	368.4	0.4	Entertainment
- ค่าอาหารและเครื่องดื่ม	246.0	66.8	- Meal and Drink
- ค่ากิจกรรมเพื่อความบันเทิง นันทนาการ เช่นกีฬาต่างๆ	84.0	22.8	- Recreational
- ค่าที่พัก	38.4	10.4	- Lodging
ค่าเครื่องเขียน แบบพิมพ์ หนังสือพิมพ์ และวัสดุสิ้นเปลือง	261.2	0.3	Stationery and Wastage materials
ค่าตรวจสอบบัญชีและค่าบริการทางกฎหมาย	96.0	0.1	Accountancy and consulting services
ค่าดอกเบี้ยจ่าย	5,504.2	5.7	Interest paid
ค่าพาหนะและค่าที่พักที่ใช้ในการติดต่อธุรกิจ	497.3	0.5	Transportation and Business for lodging
ค่าเครื่องใช้ที่ทำด้วยผ้า	525.6	0.5	Laundry products
ค่าผลิตภัณฑ์ทำความสะอาดต่าง ๆ รวมทั้งสเปรย์ดับกลิ่น	812.7	0.9	Sanitary products
ค่าธรรมเนียมใบอนุญาต	69.2	0.1	Permission fee
ค่าบำรุงการกุศล	431.3	0.5	Charity
ค่าซ่อมแซมอาคารและสินทรัพย์ต่าง ๆ	4,112.7	4.3	Repairing and Maintenance
ค่าบริการทำความสะอาดและรักษาความปลอดภัย	522.4	0.6	Cleaning services and Security services
ค่าฝึกอบรมและสัมมนา ค่าวิจัยวางแผน ฯลฯ	960.0	1.0	Training and Seminar expenses research
หนี้สูญ/สำรองหนี้สูญ	527.5	0.6	Bad and doubtful debts
ค่าใช้จ่ายอื่น ๆ	329.7	0.4	Others
ค่าภาษีอื่น ๆ (ไม่รวมภาษีเงินได้นิติบุคคล)	555.0	0.6	Other taxes

ที่มา : รายงานการสำรวจการประกอบกิจการโรงแรมและเกสต์เฮาส์ พ.ศ.2545 สำนักงานสถิติแห่งชาติ กระทรวงเทคโนโลยีสารสนเทศและการสื่อสาร

Source : Report of the 2002 Hotels and Guest Houses, National Statistical Office, Ministry of Information and Communication Technology.

ตาราง 18 ค่าใช้จ่ายในการดำเนินกิจการโรงแรมและเกสต์เฮาส์ จำแนกตามประเภทค่าใช้จ่ายและจังหวัด (ต่อ)

TABLE 18 EXPENDITURE OF HOTELS/GUEST HOUSES BY TYPE OF EXPENDITURE AND CHANGWAT (Contd.)

พันบาท : In Thousand Baht

จังหวัด	จำนวนเงิน Amount	ร้อยละ %	Changwat
<b>สิงห์บุรี</b>	<b>2,903.5</b>	<b>100.0</b>	<b>Singburi</b>
<b>ค่าใช้จ่ายด้านบุคลากร</b>	<b>1,406.9</b>	<b>48.5</b>	<b>Compensation of employee</b>
ค่าจ้าง เงินเดือน	1,303.6	44.9	Wage and salary
ค่าบริการ เบี้ยเลี้ยง โบนัส ค่าล่วงเวลา	36.0	1.2	Service charge, allowance, Overtime
ค่าอาหาร สำหรับพนักงานโดยไม่คิดมูลค่า	22.3	0.8	Free employee meal
ค่าเสื้อผ้า เครื่องแบบสำหรับพนักงาน	15.1	0.5	Employee uniform
ค่ารักษาพยาบาลและสวัสดิการ	11.5	0.5	Medical care
เงินสมทบกองทุนเงินทดแทน	-	-	Substitutional health fund
เงินสมทบกองทุนการประกันสังคม	18.4	0.6	Additional social security insurance
<b>ค่าใช้จ่ายสำนักงาน</b>	<b>1,496.6</b>	<b>51.5</b>	<b>Cost of operation</b>
ค่าซื้อสินค้าประเภทอาหารและเครื่องดื่ม	-	-	Food and Drink
ค่าไฟฟ้า	739.5	25.4	Electricity
ค่าก๊าซ	-	-	Gas
ค่าน้ำมันเชื้อเพลิง	-	-	Oil fuel
ค่าน้ำประปา	21.7	0.8	Water supply
ค่าไปรษณีย์ ค่าโทรศัพท์ ค่าบริการอินเทอร์เน็ต	33.0	1.1	Postal telegraph, Telephone, Fax, Internet
ค่าเช่าที่ดินอาคาร ยานพาหนะ เครื่องจักรและอุปกรณ์ ฯลฯ	60.0	2.1	Rent on Land, Building, Vehicles, Machinery and Equipment
ค่าเบี้ยประกันภัย	24.5	0.8	Insurance premium
ค่าโฆษณา	30.5	1.1	Advertising
ค่านายหน้าจ่าย	-	-	Commission paid
ค่ารับรอง	46.3	1.6	Entertainment
- ค่าอาหารและเครื่องดื่ม	2.3	5.0	- Meal and Drink
- ค่ากิจกรรมเพื่อความบันเทิง นันทนาการ เช่นกีฬาต่างๆ	-	-	- Recreational
- ค่าที่พัก	44.0	95.0	- Lodging
ค่าเครื่องเขียน แบบพิมพ์ หนังสือพิมพ์ และวัสดุสิ้นเปลือง	37.4	1.3	Stationery and Wastage materials
ค่าตรวจสอบบัญชีและค่าบริการทางกฎหมาย	20.0	0.7	Accountancy and consulting services
ค่าดอกเบี้ยจ่าย	-	-	Interest paid
ค่าพาหนะและค่าที่พักที่ใช้ในการติดต่อธุรกิจ	0.5	..	Transportation and Business for lodging
ค่าเครื่องใช้ที่ทำด้วยผ้า	81.6	2.8	Laundry products
ค่าผลิตภัณฑ์ทำความสะอาดต่าง ๆ รวมทั้งสเปรย์ดับกลิ่น	68.0	2.3	Sanitary products
ค่าธรรมเนียมใบอนุญาต	9.0	0.3	Permission fee
ค่าบำรุงการกุศล	19.0	0.7	Charity
ค่าซ่อมแซมอาคารและสินทรัพย์ต่าง ๆ	128.9	4.4	Repairing and Maintenance
ค่าบริการทำความสะอาดและรักษาความปลอดภัย	1.2	..	Cleaning services and Security services
ค่าฝึกอบรมและสัมมนา ค่าวิจัยวางแผน ฯลฯ	-	-	Training and Seminar expenses research
หนี้สูญ/สำรองหนี้สูญ	-	-	Bad and doubtful debts
ค่าใช้จ่ายอื่น ๆ	2.3	0.1	Others
ค่าภาษีอื่น ๆ (ไม่รวมภาษีเงินได้นิติบุคคล)	173.2	6.0	Other taxes

หมายเหตุ : .. ต่ำกว่าร้อยละ 0.1

Note : .. Less than 0.1

ที่มา : รายงานการสำรวจการประกอบกิจการโรงแรมและเกสต์เฮาส์ พ.ศ.2545 สำนักงานสถิติแห่งชาติ กระทรวงเทคโนโลยีสารสนเทศและการสื่อสาร

Source : Report of the 2002 Hotels and Guest Houses, National Statistical Office, Ministry of Information and Communication Technology.

ตาราง 18 ค่าใช้จ่ายในการดำเนินกิจการโรงแรมและเกสต์เฮาส์ จำแนกตามประเภทค่าใช้จ่ายและจังหวัด (ต่อ)

TABLE 18 EXPENDITURE OF HOTELS/GUEST HOUSES BY TYPE OF EXPENDITURE AND CHANGWAT (Contd.)

พันบาท : In Thousand Baht

จังหวัด	จำนวนเงิน Amount	ร้อยละ %	Changwat
<b>ชัชวาท</b>	<b>11,621.3</b>	<b>100.0</b>	<b>Chainat</b>
<b>ค่าใช้จ่ายด้านบุคลากร</b>	<b>3,729.2</b>	<b>32.1</b>	<b>Compensation of employee</b>
ค่าจ้าง เงินเดือน	3,440.3	29.5	Wage and salary
ค่าบริการ เบี้ยเลี้ยง โบนัส ค่าล่วงเวลา	49.0	0.4	Service charge, allowance, Overtime
ค่าอาหาร สำหรับพนักงานโดยไม่คิดมูลค่า	44.6	0.4	Free employee meal
ค่าเสื้อผ้า เครื่องแบบสำหรับพนักงาน	53.1	0.5	Employee uniform
ค่ารักษาพยาบาลและสวัสดิการ	18.0	0.2	Medical care
เงินสมทบกองทุนเงินทดแทน	2.0	..	Substitutional health fund
เงินสมทบกองทุนการประกันสังคม	122.2	1.1	Additional social security insurance
<b>ค่าใช้จ่ายสำนักงาน</b>	<b>7,892.1</b>	<b>67.9</b>	<b>Cost of operation</b>
ค่าซื้อสินค้าประเภทอาหารและเครื่องดื่ม	890.9	7.7	Food and Drink
ค่าไฟฟ้า	2,838.0	24.3	Electricity
ค่าก๊าซ	70.0	0.6	Gas
ค่าน้ำมันเชื้อเพลิง	18.5	0.2	Oil fuel
ค่าน้ำประปา	232.9	2.0	Water supply
ค่าไปรษณีย์ ค่าโทรศัพท์ ค่าบริการอินเทอร์เน็ต	94.0	0.8	Postal telegraph, Telephone, Fax, Internet
ค่าเช่าที่ดินอาคาร ยานพาหนะ เครื่องจักรและอุปกรณ์ ฯลฯ	2.0	..	Rent on Land, Building, Vehicles, Machinery and Equipment
ค่าเบี้ยประกันภัย	81.3	0.7	Insurance premium
ค่าโฆษณา	34.0	0.3	Advertising
ค่านายหน้าจ่าย	-	-	Commission paid
ค่ารับรอง	106.0	0.9	Entertainment
- ค่าอาหารและเครื่องดื่ม	54.0	50.9	- Meal and Drink
- ค่ากิจกรรมเพื่อความบันเทิง นันทนาการ เช่นกีฬาต่างๆ	2.0	1.9	- Recreational
- ค่าที่พัก	50.0	47.2	- Lodging
ค่าเครื่องเขียน แบบพิมพ์ หนังสือพิมพ์ และวัสดุสิ้นเปลือง	40.4	0.4	Stationery and Wastage materials
ค่าตรวจสอบบัญชีและค่าบริการทางกฎหมาย	25.0	0.2	Accountancy and consulting services
ค่าดอกเบี้ยจ่าย	1,079.9	9.3	Interest paid
ค่าพาหนะและค่าที่พักที่ใช้ในการติดต่อธุรกิจ	45.0	0.4	Transportation and Business for lodging
ค่าเครื่องใช้ที่ทำด้วยผ้า	173.5	1.5	Laundry products
ค่าผลิตภัณฑ์ทำความสะอาดต่าง ๆ รวมทั้งสเปรย์ดับกลิ่น	345.2	3.0	Sanitary products
ค่าธรรมเนียมใบอนุญาต	218.6	1.9	Permission fee
ค่าบำรุงการกุศล	35.0	0.3	Charity
ค่าซ่อมแซมอาคารและสินทรัพย์ต่าง ๆ	1,103.8	9.5	Repairing and Maintenance
ค่าบริการทำความสะอาดและรักษาความปลอดภัย	8.5	0.1	Cleaning services and Security services
ค่าฝึกอบรมและสัมมนา ค่าวิจัยวางแผน ฯลฯ	15.0	0.1	Training and Seminar expenses research
หนี้สูญ/สำรองหนี้สูญ	70.0	0.6	Bad and doubtful debts
ค่าใช้จ่ายอื่น ๆ	93.3	0.8	Others
ค่าภาษีอื่น ๆ (ไม่รวมภาษีเงินได้นิติบุคคล)	271.3	2.3	Other taxes

หมายเหตุ : .. ต่ำกว่าร้อยละ 0.1

Note : .. Less than 0.1

ที่มา : รายงานการสำรวจการประกอบกิจการโรงแรมและเกสต์เฮาส์ พ.ศ.2545 สำนักงานสถิติแห่งชาติ กระทรวงเทคโนโลยีสารสนเทศและการสื่อสาร

Source : Report of the 2002 Hotels and Guest Houses, National Statistical Office, Ministry of Information and Communication Technology.

ตาราง 18 ค่าใช้จ่ายในการดำเนินกิจการโรงแรมและเกสต์เฮาส์ จำแนกตามประเภทค่าใช้จ่ายและจังหวัด (ต่อ)

TABLE 18 EXPENDITURE OF HOTELS/GUEST HOUSES BY TYPE OF EXPENDITURE AND CHANGWAT (Contd.)

พันบาท : In Thousand Baht

จังหวัด	จำนวนเงิน Amount	ร้อยละ %	Changwat
<b>สระบุรี</b>	<b>15,472.1</b>	<b>100.0</b>	<b>Saraburi</b>
<b>ค่าใช้จ่ายด้านบุคลากร</b>	<b>7,147.8</b>	<b>46.2</b>	<b>Compensation of employee</b>
ค่าจ้าง เงินเดือน	6,224.6	40.2	Wage and salary
ค่าบริการ เบี้ยเลี้ยง โบนัส ค่าล่วงเวลา	763.1	4.9	Service charge, allowance, Overtime
ค่าอาหาร สำหรับพนักงานโดยไม่คิดมูลค่า	14.4	0.2	Free employee meal
ค่าเสื้อผ้า เครื่องแบบสำหรับพนักงาน	4.8	..	Employee uniform
ค่ารักษาพยาบาลและสวัสดิการ	4.0	..	Medical care
เงินสมทบกองทุนเงินทดแทน	1.5	..	Substitutional health fund
เงินสมทบกองทุนการประกันสังคม	135.4	0.9	Additional social security insurance
<b>ค่าใช้จ่ายสำนักงาน</b>	<b>8,324.3</b>	<b>53.8</b>	<b>Cost of operation</b>
ค่าซื้อสินค้าประเภทอาหารและเครื่องดื่ม	1,301.9	8.4	Food and Drink
ค่าไฟฟ้า	4,085.2	26.4	Electricity
ค่าก๊าซ	96.5	0.6	Gas
ค่าน้ำมันเชื้อเพลิง	34.7	0.3	Oil fuel
ค่าน้ำประปา	406.3	2.6	Water supply
ค่าไปรษณีย์ ค่าโทรศัพท์ ค่าบริการอินเทอร์เน็ต	234.0	1.5	Postal telegraph, Telephone, Fax, Internet
ค่าเช่าที่ดินอาคาร ยานพาหนะ เครื่องจักรและอุปกรณ์ ฯลฯ	38.8	0.3	Rent on Land, Building, Vehicles, Machinery and Equipment
ค่าเบี้ยประกันภัย	182.1	1.2	Insurance premium
ค่าโฆษณา	48.0	0.3	Advertising
ค่านายหน้าจ่าย	-	-	Commission paid
ค่ารับรอง	5.1	..	Entertainment
- ค่าอาหารและเครื่องดื่ม	3.7	72.5	- Meal and Drink
- ค่ากิจกรรมเพื่อความบันเทิง นันทนาการ เช่นกีฬาต่างๆ	-	-	- Recreational
- ค่าที่พัก	1.4	27.5	- Lodging
ค่าเครื่องเขียน แบบพิมพ์ หนังสือพิมพ์ และวัสดุสิ้นเปลือง	291.0	1.9	Stationery and Wastage materials
ค่าตรวจสอบบัญชีและค่าบริการทางกฎหมาย	42.6	0.3	Accountancy and consulting services
ค่าดอกเบี้ยจ่าย	159.0	1.0	Interest paid
ค่าพาหนะและค่าที่พักที่ใช้ในการติดต่อธุรกิจ	3.2	..	Transportation and Business for lodging
ค่าเครื่องใช้ที่ทำด้วยผ้า	36.2	0.2	Laundry products
ค่าผลิตภัณฑ์ทำความสะอาดต่าง ๆ รวมทั้งสเปรย์ดับกลิ่น	192.0	1.2	Sanitary products
ค่าธรรมเนียมใบอนุญาต	63.5	0.4	Permission fee
ค่าบำรุงการกุศล	42.3	0.3	Charity
ค่าซ่อมแซมอาคารและสินทรัพย์ต่าง ๆ	553.5	3.6	Repairing and Maintenance
ค่าบริการทำความสะอาดและรักษาความปลอดภัย	36.0	0.3	Cleaning services and Security services
ค่าฝึกอบรมและสัมมนา ค่าวิจัยวางแผน ฯลฯ	0.5	..	Training and Seminar expenses research
หนี้สูญ/สำรองหนี้สูญ	-	-	Bad and doubtful debts
ค่าใช้จ่ายอื่น ๆ	95.1	0.6	Others
ค่าภาษีอื่น ๆ (ไม่รวมภาษีเงินได้นิติบุคคล)	376.8	2.4	Other taxes

หมายเหตุ : .. ต่ำกว่าร้อยละ 0.1

Note : .. Less than 0.1

ที่มา : รายงานการสำรวจการประกอบกิจการโรงแรมและเกสต์เฮาส์ พ.ศ.2545 สำนักงานสถิติแห่งชาติ กระทรวงเทคโนโลยีสารสนเทศและการสื่อสาร

Source : Report of the 2002 Hotels and Guest Houses, National Statistical Office, Ministry of Information and Communication Technology.

ตาราง 18 ค่าใช้จ่ายในการดำเนินงานกิจการโรงแรมและเกสต์เฮาส์ จำแนกตามประเภทค่าใช้จ่ายและจังหวัด (ต่อ)

TABLE 18 EXPENDITURE OF HOTELS/GUEST HOUSES BY TYPE OF EXPENDITURE AND CHANGWAT (Contd.)

พันบาท : In Thousand Baht

จังหวัด	จำนวนเงิน Amount	ร้อยละ %	Changwat
<b>ชลบุรี</b>	<b>1,508,750.6</b>	<b>100.0</b>	<b>Chonburi</b>
<b>ค่าใช้จ่ายด้านบุคลากร</b>	<b>501,557.5</b>	<b>33.2</b>	<b>Compensation of employee</b>
ค่าจ้าง เงินเดือน	450,463.8	29.8	Wage and salary
ค่าบริการ เบี้ยเลี้ยง โบนัส ค่าล่วงเวลา	14,891.6	1.0	Service charge, allowance, Overtime
ค่าอาหาร สำหรับพนักงานโดยไม่คิดมูลค่า	16,426.7	1.1	Free employee meal
ค่าเสื้อผ้า เครื่องแบบสำหรับพนักงาน	1,556.3	0.1	Employee uniform
ค่ารักษาพยาบาลและสวัสดิการ	2,582.8	0.2	Medical care
เงินสมทบกองทุนเงินทดแทน	1,669.9	0.1	Substitutional health fund
เงินสมทบกองทุนการประกันสังคม	13,966.4	0.9	Additional social security insurance
<b>ค่าใช้จ่ายสำนักงาน</b>	<b>1,007,193.1</b>	<b>66.8</b>	<b>Cost of operation</b>
ค่าซื้อสินค้าประเภทอาหารและเครื่องดื่ม	262,726.2	17.4	Food and Drink
ค่าไฟฟ้า	207,281.1	13.7	Electricity
ค่าก๊าซ	18,229.1	1.2	Gas
ค่าน้ำมันเชื้อเพลิง	17,070.5	1.1	Oil fuel
ค่าน้ำประปา	31,478.4	2.1	Water supply
ค่าไปรษณีย์ ค่าโทรศัพท์ ค่าบริการอินเทอร์เน็ต	13,801.9	0.9	Postal telegraph, Telephone, Fax, Internet
ค่าเช่าที่ดินอาคาร ยานพาหนะ เครื่องจักรและอุปกรณ์ ฯลฯ	20,654.6	1.4	Rent on Land, Building, Vehicles, Machinery and Equipment
ค่าเบี้ยประกันภัย	5,003.2	0.3	Insurance premium
ค่าโฆษณา	16,053.7	1.1	Advertising
ค่านายหน้าจ่าย	3,465.3	0.2	Commission paid
ค่ารับรอง	4,160.7	0.3	Entertainment
- ค่าอาหารและเครื่องดื่ม	3,243.8	78.0	- Meal and Drink
- ค่ากิจกรรมเพื่อความบันเทิง นันทนาการ เช่นกีฬาต่างๆ	201.5	4.8	- Recreational
- ค่าที่พัก	715.4	17.2	- Lodging
ค่าเครื่องเขียน แบบพิมพ์ หนังสือพิมพ์ และวัสดุสิ้นเปลือง	30,802.0	2.0	Stationery and Wastage materials
ค่าตรวจสอบบัญชีและค่าบริการทางกฎหมาย	2,353.4	0.2	Accountancy and consulting services
ค่าดอกเบี้ยจ่าย	102,454.4	6.8	Interest paid
ค่าพาหนะและค่าที่พักที่ใช้ในการติดต่อธุรกิจ	7,259.9	0.5	Transportation and Business for lodging
ค่าเครื่องใช้ที่ทำด้วยผ้า	4,400.0	0.3	Laundry products
ค่าผลิตภัณฑ์ทำความสะอาดต่าง ๆ รวมทั้งสเปรย์ดับกลิ่น	22,914.6	1.5	Sanitary products
ค่าธรรมเนียมใบอนุญาต	4,455.8	0.3	Permission fee
ค่าบำรุงการกุศล	1,102.8	0.1	Charity
ค่าซ่อมแซมอาคารและสินทรัพย์ต่าง ๆ	89,342.5	5.9	Repairing and Maintenance
ค่าบริการทำความสะอาดและรักษาความปลอดภัย	15,144.5	1.0	Cleaning services and Security services
ค่าฝึกอบรมและสัมมนาควาวิจัยวางแผน ฯลฯ	428.2	..	Training and Seminar expenses research
หนี้สูญ/สำรองหนี้สูญ	4,040.1	0.3	Bad and doubtful debts
ค่าใช้จ่ายอื่น ๆ	91,708.3	6.1	Others
ค่าภาษีอื่น ๆ (ไม่รวมภาษีเงินได้นิติบุคคล)	30,861.9	2.1	Other taxes

หมายเหตุ : .. ต่ำกว่าร้อยละ 0.1

Note : .. Less than 0.1

ที่มา : รายงานการสำรวจการประกอบกิจการโรงแรมและเกสต์เฮาส์ พ.ศ.2545 สำนักงานสถิติแห่งชาติ กระทรวงเทคโนโลยีสารสนเทศและการสื่อสาร

Source : Report of the 2002 Hotels and Guest Houses, National Statistical Office, Ministry of Information and Communication Technology.



ตาราง 18 ค่าใช้จ่ายในการดำเนินกิจการโรงแรมและเกสต์เฮาส์ จำแนกตามประเภทค่าใช้จ่ายและจังหวัด (ต่อ)

TABLE 18 EXPENDITURE OF HOTELS/GUEST HOUSES BY TYPE OF EXPENDITURE AND CHANGWAT (Contd.)

พันบาท : In Thousand Baht

จังหวัด	จำนวนเงิน Amount	ร้อยละ %	Changwat
ระยอง	68,618.6	100.0	Rayong
ค่าใช้จ่ายด้านบุคลากร	36,543.6	53.3	Compensation of employee
ค่าจ้าง เงินเดือน	35,034.3	51.0	Wage and salary
ค่าบริการ เบี้ยเลี้ยง โบนัส ค่าล่วงเวลา	241.8	0.4	Service charge, allowance, Overtime
ค่าอาหาร สำหรับพนักงานโดยไม่คิดมูลค่า	454.4	0.7	Free employee meal
ค่าเสื้อผ้า เครื่องแบบสำหรับพนักงาน	172.1	0.3	Employee uniform
ค่ารักษาพยาบาลและสวัสดิการ	11.1	..	Medical care
เงินสมทบกองทุนเงินทดแทน	89.2	0.1	Substitutional health fund
เงินสมทบกองทุนการประกันสังคม	540.7	0.8	Additional social security insurance
ค่าใช้จ่ายสำนักงาน	32,075.0	46.7	Cost of operation
ค่าซื้อสินค้าประเภทอาหารและเครื่องดื่ม	7,563.2	11.0	Food and Drink
ค่าไฟฟ้า	6,447.9	9.4	Electricity
ค่าก๊าซ	236.7	0.3	Gas
ค่าน้ำมันเชื้อเพลิง	560.1	0.8	Oil fuel
ค่าน้ำประปา	863.5	1.3	Water supply
ค่าไปรษณีย์ ค่าโทรศัพท์ ค่าบริการอินเทอร์เน็ต	989.2	1.4	Postal telegraph, Telephone, Fax, Internet
ค่าเช่าที่ดินอาคาร ยานพาหนะ เครื่องจักรและอุปกรณ์ ฯลฯ	1,530.0	2.2	Rent on Land, Building, Vehicles, Machinery and Equipment
ค่าเบี้ยประกันภัย	81.2	0.1	Insurance premium
ค่าโฆษณา	119.7	0.2	Advertising
ค่านายหน้าจ่าย	-	-	Commission paid
ค่ารับรอง	27.0	..	Entertainment
- ค่าอาหารและเครื่องดื่ม	22.0	81.2	- Meal and Drink
- ค่ากิจกรรมเพื่อความบันเทิง นันทนาการ เช่นกีฬาต่างๆ	3.7	14.0	- Recreational
- ค่าที่พัก	1.3	4.8	- Lodging
ค่าเครื่องเขียน แบบพิมพ์ หนังสือพิมพ์ และวัสดุสิ้นเปลือง	739.0	1.1	Stationery and Wastage materials
ค่าตรวจสอบบัญชีและค่าบริการทางกฎหมาย	538.6	0.8	Accountancy and consulting services
ค่าดอกเบี้ยจ่าย	1,104.6	1.6	Interest paid
ค่าพาหนะและค่าที่พักที่ใช้ในการติดต่อธุรกิจ	139.0	0.2	Transportation and Business for lodging
ค่าเครื่องใช้ที่ทำด้วยผ้า	313.6	0.5	Laundry products
ค่าผลิตภัณฑ์ทำความสะอาดต่าง ๆ รวมทั้งสเปรย์ดับกลิ่น	1,011.7	1.5	Sanitary products
ค่าธรรมเนียมใบอนุญาต	127.6	0.2	Permission fee
ค่าบำรุงการกุศล	145.3	0.2	Charity
ค่าซ่อมแซมอาคารและสินทรัพย์ต่าง ๆ	5,976.2	8.7	Repairing and Maintenance
ค่าบริการทำความสะอาดและรักษาความปลอดภัย	2,549.3	3.7	Cleaning services and Security services
ค่าฝึกอบรมและสัมมนา ค่าวิจัยวางแผน ฯลฯ	-	-	Training and Seminar expenses research
หนี้สูญ/สำรองหนี้สูญ	60.0	0.1	Bad and doubtful debts
ค่าใช้จ่ายอื่น ๆ	296.2	0.4	Others
ค่าภาษีอื่น ๆ (ไม่รวมภาษีเงินได้นิติบุคคล)	655.4	1.0	Other taxes

หมายเหตุ : .. ต่ำกว่าร้อยละ 0.1

Note : .. Less than 0.1

ที่มา : รายงานการสำรวจการประกอบกิจการโรงแรมและเกสต์เฮาส์ พ.ศ.2545 สำนักงานสถิติแห่งชาติ กระทรวงเทคโนโลยีสารสนเทศและการสื่อสาร

Source : Report of the 2002 Hotels and Guest Houses, National Statistical Office, Ministry of Information and Communication Technology.

ตาราง 18 ค่าใช้จ่ายในการดำเนินกิจการโรงแรมและเกสต์เฮาส์ จำแนกตามประเภทค่าใช้จ่ายและจังหวัด (ต่อ)

TABLE 18 EXPENDITURE OF HOTELS/GUEST HOUSES BY TYPE OF EXPENDITURE AND CHANGWAT (Contd.)

พันบาท : In Thousand Baht

จังหวัด	จำนวนเงิน Amount	ร้อยละ %	Changwat
<b>จันทบุรี</b>	<b>187,156.4</b>	<b>100.0</b>	<b>Chanthaburi</b>
<b>ค่าใช้จ่ายด้านบุคลากร</b>	<b>39,937.7</b>	<b>21.3</b>	<b>Compensation of employee</b>
ค่าจ้าง เงินเดือน	35,012.3	18.7	Wage and salary
ค่าบริการ เบี้ยเลี้ยง โบนัส ค่าล่วงเวลา	1,837.1	1.0	Service charge, allowance, Overtime
ค่าอาหาร สำหรับพนักงานโดยไม่คิดมูลค่า	1,107.4	0.6	Free employee meal
ค่าเสื้อผ้า เครื่องแบบสำหรับพนักงาน	122.0	0.1	Employee uniform
ค่ารักษาพยาบาลและสวัสดิการ	407.8	0.2	Medical care
เงินสมทบกองทุนเงินทดแทน	62.0	..	Substitutional health fund
เงินสมทบกองทุนการประกันสังคม	1,389.1	0.7	Additional social security insurance
<b>ค่าใช้จ่ายสำนักงาน</b>	<b>147,218.7</b>	<b>78.7</b>	<b>Cost of operation</b>
ค่าซื้อสินค้าประเภทอาหารและเครื่องดื่ม	16,690.0	8.8	Food and Drink
ค่าไฟฟ้า	18,000.0	9.6	Electricity
ค่าก๊าซ	1,077.9	0.6	Gas
ค่าน้ำมันเชื้อเพลิง	2,191.3	1.2	Oil fuel
ค่าน้ำประปา	2,562.6	1.4	Water supply
ค่าไปรษณีย์ ค่าโทรศัพท์ ค่าบริการอินเทอร์เน็ต	1,217.1	0.7	Postal telegraph, Telephone, Fax, Internet
ค่าเช่าที่ดินอาคาร ยานพาหนะ เครื่องจักรและอุปกรณ์ ฯลฯ	308.1	0.2	Rent on Land, Building, Vehicles, Machinery and Equipment
ค่าเบี้ยประกันภัย	596.1	0.3	Insurance premium
ค่าโฆษณา	396.4	0.2	Advertising
ค่านายหน้าจ่าย	1,428.7	0.8	Commission paid
ค่ารับรอง	987.4	0.5	Entertainment
- ค่าอาหารและเครื่องดื่ม	601.9	61.0	- Meal and Drink
- ค่ากิจกรรมเพื่อความบันเทิง นันทนาการ เช่นกีฬาต่างๆ	2.1	0.2	- Recreational
- ค่าที่พัก	383.4	38.8	- Lodging
ค่าเครื่องเขียน แบบพิมพ์ หนังสือพิมพ์ และวัสดุสิ้นเปลือง	1,709.5	0.9	Stationery and Wastage materials
ค่าตรวจสอบบัญชีและค่าบริการทางกฎหมาย	496.3	0.3	Accountancy and consulting services
ค่าดอกเบี้ยจ่าย	87,529.5	46.7	Interest paid
ค่าพาหนะและค่าที่พักที่ใช้ในการติดต่อธุรกิจ	365.6	0.2	Transportation and Business for lodging
ค่าเครื่องใช้ที่ทำด้วยผ้า	510.9	0.3	Laundry products
ค่าผลิตภัณฑ์ทำความสะอาดต่าง ๆ รวมทั้งสเปรย์ดับกลิ่น	1,403.3	0.8	Sanitary products
ค่าธรรมเนียมใบอนุญาต	131.2	0.1	Permission fee
ค่าบำรุงการกุศล	51.8	..	Charity
ค่าซ่อมแซมอาคารและสินทรัพย์ต่าง ๆ	4,260.5	2.3	Repairing and Maintenance
ค่าบริการทำความสะอาดและรักษาความปลอดภัย	1,056.3	0.6	Cleaning services and Security services
ค่าฝึกอบรมและสัมมนา ค่าวิจัยวางแผน ฯลฯ	-	-	Training and Seminar expenses research
หนี้สูญ/สำรองหนี้สูญ	6.3	..	Bad and doubtful debts
ค่าใช้จ่ายอื่น ๆ	2,306.4	1.2	Others
ค่าภาษีอื่น ๆ (ไม่รวมภาษีเงินได้นิติบุคคล)	1,935.5	1.0	Other taxes

หมายเหตุ : .. ต่ำกว่าร้อยละ 0.1

Note : .. Less than 0.1

ที่มา : รายงานการสำรวจการประกอบกิจการโรงแรมและเกสต์เฮาส์ พ.ศ.2545 สำนักงานสถิติแห่งชาติ กระทรวงเทคโนโลยีสารสนเทศและการสื่อสาร

Source : Report of the 2002 Hotels and Guest Houses, National Statistical Office, Ministry of Information and Communication Technology.



ตาราง 18 ค่าใช้จ่ายในการดำเนินกิจการโรงแรมและเกสต์เฮาส์ จำแนกตามประเภทค่าใช้จ่ายและจังหวัด (ต่อ)

TABLE 18 EXPENDITURE OF HOTELS/GUEST HOUSES BY TYPE OF EXPENDITURE AND CHANGWAT (Contd.)

พันบาท : In Thousand Baht

จังหวัด	จำนวนเงิน Amount	ร้อยละ %	Changwat
<b>ตราด</b>	<b>10,945.7</b>	<b>100.0</b>	<b>Trat</b>
<b>ค่าใช้จ่ายด้านบุคลากร</b>	<b>5,063.2</b>	<b>46.3</b>	<b>Compensation of employee</b>
ค่าจ้าง เงินเดือน	4,914.6	44.9	Wage and salary
ค่าบริการ เบี้ยเลี้ยง โบนัส ค่าล่วงเวลา	28.8	0.3	Service charge, allowance, Overtime
ค่าอาหาร สำหรับพนักงาน โดยไม่คิดมูลค่า	-	-	Free employee meal
ค่าเสื้อผ้า เครื่องแบบสำหรับพนักงาน	-	-	Employee uniform
ค่ารักษาพยาบาลและสวัสดิการ	2.4	..	Medical care
เงินสมทบกองทุนเงินทดแทน	1.6	..	Substitutional health fund
เงินสมทบกองทุนการประกันสังคม	115.8	1.1	Additional social security insurance
<b>ค่าใช้จ่ายสำนักงาน</b>	<b>5,882.5</b>	<b>53.7</b>	<b>Cost of operation</b>
ค่าซื้อสินค้าประเภทอาหารและเครื่องดื่ม	102.0	0.9	Food and Drink
ค่าไฟฟ้า	2,106.7	19.2	Electricity
ค่าก๊าซ	8.6	0.1	Gas
ค่าน้ำมันเชื้อเพลิง	10.1	0.1	Oil fuel
ค่าน้ำประปา	1,664.7	15.2	Water supply
ค่าไปรษณีย์ ค่าโทรศัพท์ ค่าบริการอินเทอร์เน็ต	122.9	1.1	Postal telegraph, Telephone, Fax, Internet
ค่าเช่าที่ดินอาคาร ยานพาหนะ เครื่องจักรและอุปกรณ์ ฯลฯ	-	-	Rent on Land, Building, Vehicles, Machinery and Equipment
ค่าเบี้ยประกันภัย	12.0	0.1	Insurance premium
ค่าโฆษณา	-	-	Advertising
ค่านายหน้าจ่าย	-	-	Commission paid
ค่ารับรอง	1.2	..	Entertainment
- ค่าอาหารและเครื่องดื่ม	1.2	100.0	- Meal and Drink
- ค่ากิจกรรมเพื่อความบันเทิง นันทนาการ เช่นกีฬาต่างๆ	-	-	- Recreational
- ค่าที่พัก	-	-	- Lodging
ค่าเครื่องเขียน แบบพิมพ์ หนังสือพิมพ์ และวัสดุสิ้นเปลือง	430.7	3.9	Stationery and Wastage materials
ค่าตรวจสอบบัญชีและค่าบริการทางกฎหมาย	112.8	1.0	Accountancy and consulting services
ค่าดอกเบี้ยจ่าย	-	-	Interest paid
ค่าพาหนะและค่าที่พักที่ใช้ในการติดต่อธุรกิจ	38.4	0.4	Transportation and Business for lodging
ค่าเครื่องใช้ที่ทำด้วยผ้า	49.9	0.5	Laundry products
ค่าผลิตภัณฑ์ทำความสะอาดต่าง ๆ รวมทั้งสเปรย์ดับกลิ่น	168.2	1.5	Sanitary products
ค่าธรรมเนียมใบอนุญาต	552.1	5.0	Permission fee
ค่าบำรุงการกุศล	38.6	0.4	Charity
ค่าซ่อมแซมอาคารและสินทรัพย์ต่าง ๆ	374.5	3.4	Repairing and Maintenance
ค่าบริการทำความสะอาดและรักษาความปลอดภัย	1.4	..	Cleaning services and Security services
ค่าฝึกอบรมและสัมมนา ค่าวิจัยวางแผน ฯลฯ	-	-	Training and Seminar expenses research
หนี้สูญ/สำรองหนี้สูญ	6.0	0.1	Bad and doubtful debts
ค่าใช้จ่ายอื่น ๆ	-	-	Others
ค่าภาษีอื่น ๆ (ไม่รวมภาษีเงินได้นิติบุคคล)	81.7	0.8	Other taxes

หมายเหตุ : .. ต่ำกว่าร้อยละ 0.1

Note : .. Less than 0.1

ที่มา : รายงานการสำรวจการประกอบกิจการโรงแรมและเกสต์เฮาส์ พ.ศ.2545 สำนักงานสถิติแห่งชาติ กระทรวงเทคโนโลยีสารสนเทศและการสื่อสาร

Source : Report of the 2002 Hotels and Guest Houses, National Statistical Office, Ministry of Information and Communication Technology.

ตาราง 18 ค่าใช้จ่ายในการดำเนินกิจการโรงแรมและเกสต์เฮาส์ จำแนกตามประเภทค่าใช้จ่ายและจังหวัด (ต่อ)

TABLE 18 EXPENDITURE OF HOTELS/GUEST HOUSES BY TYPE OF EXPENDITURE AND CHANGWAT (Contd.)

พันบาท : In Thousand Baht

จังหวัด	จำนวนเงิน Amount	ร้อยละ %	Changwat
ฉะเชิงเทรา	40,198.9	100.0	Chachoengsao
ค่าใช้จ่ายด้านบุคลากร	8,267.4	20.6	Compensation of employee
ค่าจ้าง เงินเดือน	7,599.1	18.9	Wage and salary
ค่าบริการ เบี้ยเลี้ยง โบนัส ค่าล่วงเวลา	39.8	0.2	Service charge, allowance, Overtime
ค่าอาหาร สำหรับพนักงานโดยไม่คิดมูลค่า	196.2	0.5	Free employee meal
ค่าเสื้อผ้า เครื่องแบบสำหรับพนักงาน	247.4	0.6	Employee uniform
ค่ารักษาพยาบาลและสวัสดิการ	-	-	Medical care
เงินสมทบกองทุนเงินทดแทน	8.0	..	Substitutional health fund
เงินสมทบกองทุนการประกันสังคม	176.9	0.4	Additional social security insurance
ค่าใช้จ่ายสำนักงาน	31,931.5	79.4	Cost of operation
ค่าซื้อสินค้าประเภทอาหารและเครื่องดื่ม	5,772.5	14.3	Food and Drink
ค่าไฟฟ้า	10,723.7	26.6	Electricity
ค่าก๊าซ	150.1	0.4	Gas
ค่าน้ำมันเชื้อเพลิง	18.6	0.1	Oil fuel
ค่าน้ำประปา	1,339.3	3.3	Water supply
ค่าไปรษณีย์ ค่าโทรศัพท์ ค่าบริการอินเทอร์เน็ต	386.3	1.0	Postal telegraph, Telephone, Fax, Internet
ค่าเช่าที่ดินอาคาร ยานพาหนะ เครื่องจักรและอุปกรณ์ ฯลฯ	384.0	1.0	Rent on Land, Building, Vehicles, Machinery and Equipment
ค่าเบี้ยประกันภัย	406.8	1.0	Insurance premium
ค่าโฆษณา	4.0	..	Advertising
ค่านายหน้าจ่าย	-	-	Commission paid
ค่ารับรอง	-	-	Entertainment
- ค่าอาหารและเครื่องดื่ม	-	-	- Meal and Drink
- ค่ากิจกรรมเพื่อความบันเทิง นันทนาการ เช่นกีฬาต่างๆ	-	-	- Recreational
- ค่าที่พัก	-	-	- Lodging
ค่าเครื่องเขียน แบบพิมพ์ หนังสือพิมพ์ และวัสดุสิ้นเปลือง	107.3	0.3	Stationery and Wastage materials
ค่าตรวจสอบบัญชีและค่าบริการทางกฎหมาย	66.0	0.2	Accountancy and consulting services
ค่าดอกเบี้ยจ่าย	559.0	1.4	Interest paid
ค่าพาหนะและค่าที่พักที่ใช้ในการติดต่อธุรกิจ	80.0	0.2	Transportation and Business for lodging
ค่าเครื่องใช้ที่ทำด้วยผ้า	38.0	0.1	Laundry products
ค่าผลิตภัณฑ์ทำความสะอาดต่าง ๆ รวมทั้งสเปรย์ดับกลิ่น	919.0	2.3	Sanitary products
ค่าธรรมเนียมใบอนุญาต	66.8	0.2	Permission fee
ค่าบำรุงการกุศล	5.0	..	Charity
ค่าซ่อมแซมอาคารและสินทรัพย์ต่าง ๆ	1,427.9	3.6	Repairing and Maintenance
ค่าบริการทำความสะอาดและรักษาความปลอดภัย	456.0	1.1	Cleaning services and Security services
ค่าฝึกอบรมและสัมมนา ค่าวิจัยวางแผน ฯลฯ	-	-	Training and Seminar expenses research
หนี้สูญ/สำรองหนี้สูญ	10.0	..	Bad and doubtful debts
ค่าใช้จ่ายอื่น ๆ	8,436.5	20.9	Others
ค่าภาษีอื่น ๆ (ไม่รวมภาษีเงินได้นิติบุคคล)	574.7	1.4	Other taxes

หมายเหตุ : .. ต่ำกว่าร้อยละ 0.1

Note : .. Less than 0.1

ที่มา : รายงานการสำรวจการประกอบกิจการโรงแรมและเกสต์เฮาส์ พ.ศ.2545 สำนักงานสถิติแห่งชาติ กระทรวงเทคโนโลยีสารสนเทศและการสื่อสาร

Source : Report of the 2002 Hotels and Guest Houses, National Statistical Office, Ministry of Information and Communication Technology.

ตาราง 18 ค่าใช้จ่ายในการดำเนินกิจการโรงแรมและเกสต์เฮาส์ จำแนกตามประเภทค่าใช้จ่ายและจังหวัด (ต่อ)

TABLE 18 EXPENDITURE OF HOTELS/GUEST HOUSES BY TYPE OF EXPENDITURE AND CHANGWAT (Contd.)

พันบาท : In Thousand Baht

จังหวัด	จำนวนเงิน Amount	ร้อยละ %	Changwat
ปราจีนบุรี	47,411.0	100.0	Prachinburi
ค่าใช้จ่ายด้านบุคลากร	18,415.5	38.8	Compensation of employee
ค่าจ้าง เงินเดือน	15,843.3	33.3	Wage and salary
ค่าบริการ เบี้ยเลี้ยง โบนัส ค่าล่วงเวลา	1,363.6	2.9	Service charge, allowance, Overtime
ค่าอาหาร สำหรับพนักงานโดยไม่คิดมูลค่า	510.3	1.1	Free employee meal
ค่าเสื้อผ้า เครื่องแบบสำหรับพนักงาน	225.7	0.5	Employee uniform
ค่ารักษาพยาบาลและสวัสดิการ	44.7	0.1	Medical care
เงินสมทบกองทุนเงินทดแทน	48.7	0.1	Substitutional health fund
เงินสมทบกองทุนการประกันสังคม	379.2	0.8	Additional social security insurance
ค่าใช้จ่ายสำนักงาน	28,995.5	61.2	Cost of operation
ค่าซื้อสินค้าประเภทอาหารและเครื่องดื่ม	7,353.6	15.5	Food and Drink
ค่าไฟฟ้า	10,770.0	22.6	Electricity
ค่าก๊าซ	273.0	0.6	Gas
ค่าน้ำมันเชื้อเพลิง	454.2	1.0	Oil fuel
ค่าน้ำประปา	1,239.0	2.6	Water supply
ค่าไปรษณีย์ ค่าโทรศัพท์ ค่าบริการอินเทอร์เน็ต	710.3	1.5	Postal telegraph, Telephone, Fax, Internet
ค่าเช่าที่ดินอาคาร ยานพาหนะ เครื่องจักรและอุปกรณ์ ฯลฯ	364.5	0.8	Rent on Land, Building, Vehicles, Machinery and Equipment
ค่าเบี้ยประกันภัย	270.4	0.6	Insurance premium
ค่าโฆษณา	112.1	0.2	Advertising
ค่านายหน้าจ่าย	-	-	Commission paid
ค่ารับรอง	443.8	0.9	Entertainment
- ค่าอาหารและเครื่องดื่ม	168.8	38.1	- Meal and Drink
- ค่ากิจกรรมเพื่อความบันเทิง นันทนาการ เช่นกีฬาต่างๆ	36.5	8.2	- Recreational
- ค่าที่พัก	238.5	53.7	- Lodging
ค่าเครื่องเขียน แบบพิมพ์ หนังสือพิมพ์ และวัสดุสิ้นเปลือง	279.9	0.6	Stationery and Wastage materials
ค่าตรวจสอบบัญชีและค่าบริการทางกฎหมาย	196.3	0.4	Accountancy and consulting services
ค่าดอกเบี้ยจ่าย	407.8	0.9	Interest paid
ค่าพาหนะและค่าที่พักที่ใช้ในการติดต่อธุรกิจ	306.3	0.7	Transportation and Business for lodging
ค่าเครื่องใช้ที่ทำด้วยผ้า	1,130.1	2.4	Laundry products
ค่าผลิตภัณฑ์ทำความสะอาดต่าง ๆ รวมทั้งสเปรย์ดับกลิ่น	1,782.0	3.8	Sanitary products
ค่าธรรมเนียมใบอนุญาต	257.2	0.5	Permission fee
ค่าบำรุงการกุศล	62.9	0.1	Charity
ค่าซ่อมแซมอาคารและสินทรัพย์ต่าง ๆ	986.9	2.1	Repairing and Maintenance
ค่าบริการทำความสะอาดและรักษาความปลอดภัย	607.8	1.3	Cleaning services and Security services
ค่าฝึกอบรมและสัมมนา ค่าวิจัยวางแผน ฯลฯ	8.5	..	Training and Seminar expenses research
หนี้สูญ/สำรองหนี้สูญ	68.6	0.1	Bad and doubtful debts
ค่าใช้จ่ายอื่น ๆ	313.5	0.7	Others
ค่าภาษีอื่น ๆ (ไม่รวมภาษีเงินได้นิติบุคคล)	596.8	1.3	Other taxes

หมายเหตุ : .. ต่ำกว่าร้อยละ 0.1

Note : .. Less than 0.1

ที่มา : รายงานการสำรวจการประกอบกิจการโรงแรมและเกสต์เฮาส์ พ.ศ.2545 สำนักงานสถิติแห่งชาติ กระทรวงเทคโนโลยีสารสนเทศและการสื่อสาร

Source : Report of the 2002 Hotels and Guest Houses, National Statistical Office, Ministry of Information and Communication Technology.

ตาราง 18 ค่าใช้จ่ายในการดำเนินกิจการโรงแรมและเกสต์เฮาส์ จำแนกตามประเภทค่าใช้จ่ายและจังหวัด (ต่อ)

TABLE 18 EXPENDITURE OF HOTELS/GUEST HOUSES BY TYPE OF EXPENDITURE AND CHANGWAT (Contd.)

พันบาท : In Thousand Baht

จังหวัด	จำนวนเงิน Amount	ร้อยละ %	Changwat
<b>นครนายก</b>	<b>8,376.3</b>	<b>100.0</b>	<b>Nakhonnayok</b>
<b>ค่าใช้จ่ายด้านบุคลากร</b>	<b>3,209.8</b>	<b>38.3</b>	<b>Compensation of employee</b>
ค่าจ้าง เงินเดือน	2,949.8	35.2	Wage and salary
ค่าบริการ เบี้ยเลี้ยง โบนัส ค่าล่วงเวลา	-	-	Service charge, allowance, Overtime
ค่าอาหาร สำหรับพนักงานโดยไม่คิดมูลค่า	152.1	1.8	Free employee meal
ค่าเสื้อผ้า เครื่องแบบสำหรับพนักงาน	-	-	Employee uniform
ค่ารักษาพยาบาลและสวัสดิการ	-	-	Medical care
เงินสมทบกองทุนเงินทดแทน	33.7	0.4	Substitutional health fund
เงินสมทบกองทุนการประกันสังคม	74.2	0.9	Additional social security insurance
<b>ค่าใช้จ่ายสำนักงาน</b>	<b>5,166.5</b>	<b>61.7</b>	<b>Cost of operation</b>
ค่าซื้อสินค้าประเภทอาหารและเครื่องดื่ม	1,115.1	13.3	Food and Drink
ค่าไฟฟ้า	1,530.1	18.3	Electricity
ค่าก๊าซ	50.6	0.6	Gas
ค่าน้ำมันเชื้อเพลิง	85.2	1.0	Oil fuel
ค่าน้ำประปา	195.7	2.3	Water supply
ค่าไปรษณีย์ ค่าโทรศัพท์ ค่าบริการอินเทอร์เน็ต	82.6	1.0	Postal telegraph, Telephone, Fax, Internet
ค่าเช่าที่ดินอาคาร ยานพาหนะ เครื่องจักรและอุปกรณ์ ฯลฯ	-	-	Rent on Land, Building, Vehicles, Machinery and Equipment
ค่าเบี้ยประกันภัย	-	-	Insurance premium
ค่าโฆษณา	14.1	0.2	Advertising
ค่านายหน้าจ่าย	-	-	Commission paid
ค่ารับรอง	-	-	Entertainment
- ค่าอาหารและเครื่องดื่ม	-	-	- Meal and Drink
- ค่ากิจกรรมเพื่อความบันเทิง นันทนาการ เช่นกีฬาต่างๆ	-	-	- Recreational
- ค่าที่พัก	-	-	- Lodging
ค่าเครื่องเขียน แบบพิมพ์ หนังสือพิมพ์ และวัสดุสิ้นเปลือง	250.3	3.0	Stationery and Wastage materials
ค่าตรวจสอบบัญชีและค่าบริการทางกฎหมาย	10.0	0.2	Accountancy and consulting services
ค่าดอกเบี้ยจ่าย	1,013.0	12.1	Interest paid
ค่าพาหนะและค่าที่พักที่ใช้ในการติดต่อธุรกิจ	-	-	Transportation and Business for lodging
ค่าเครื่องใช้ที่ทำด้วยผ้า	-	-	Laundry products
ค่าผลิตภัณฑ์ทำความสะอาดต่าง ๆ รวมทั้งสเปรย์ดับกลิ่น	34.9	0.4	Sanitary products
ค่าธรรมเนียมใบอนุญาต	106.4	1.3	Permission fee
ค่าบำรุงการกุศล	9.0	0.1	Charity
ค่าซ่อมแซมอาคารและสินทรัพย์ต่าง ๆ	413.0	4.9	Repairing and Maintenance
ค่าบริการทำความสะอาดและรักษาความปลอดภัย	25.1	0.3	Cleaning services and Security services
ค่าฝึกอบรมและสัมมนา ค่าวิจัยวางแผน ฯลฯ	-	-	Training and Seminar expenses research
หนี้สูญ/สำรองหนี้สูญ	-	-	Bad and doubtful debts
ค่าใช้จ่ายอื่น ๆ	20.1	0.2	Others
ค่าภาษีอื่น ๆ (ไม่รวมภาษีเงินได้นิติบุคคล)	211.3	2.5	Other taxes

ที่มา : รายงานการสำรวจการประกอบกิจการโรงแรมและเกสต์เฮาส์ พ.ศ.2545 สำนักงานสถิติแห่งชาติ กระทรวงเทคโนโลยีสารสนเทศและการสื่อสาร

Source : Report of the 2002 Hotels and Guest Houses, National Statistical Office, Ministry of Information and Communication Technology.

ตาราง 18 ค่าใช้จ่ายในการดำเนินงานกิจการโรงแรมและเกสต์เฮาส์ จำแนกตามประเภทค่าใช้จ่ายและจังหวัด (ต่อ)

TABLE 18 EXPENDITURE OF HOTELS/GUEST HOUSES BY TYPE OF EXPENDITURE AND CHANGWAT (Contd.)

พันบาท : In Thousand Baht

จังหวัด	จำนวนเงิน Amount	ร้อยละ %	Changwat
<b>สระแก้ว</b>	<b>33,203.2</b>	<b>100.0</b>	<b>Sra Kaew</b>
<b>ค่าใช้จ่ายด้านบุคลากร</b>	<b>10,649.2</b>	<b>32.1</b>	<b>Compensation of employee</b>
ค่าจ้าง เงินเดือน	8,426.7	25.3	Wage and salary
ค่าบริการ เบี้ยเลี้ยง โบนัส ค่าล่วงเวลา	836.9	2.5	Service charge, allowance, Overtime
ค่าอาหาร สำหรับพนักงานโดยไม่คิดมูลค่า	692.2	2.1	Free employee meal
ค่าเสื้อผ้า เครื่องแบบสำหรับพนักงาน	183.2	0.6	Employee uniform
ค่ารักษาพยาบาลและสวัสดิการ	222.0	0.7	Medical care
เงินสมทบกองทุนเงินทดแทน	36.6	0.1	Substitutional health fund
เงินสมทบกองทุนการประกันสังคม	251.6	0.8	Additional social security insurance
<b>ค่าใช้จ่ายสำนักงาน</b>	<b>22,554.0</b>	<b>67.9</b>	<b>Cost of operation</b>
ค่าซื้อสินค้าประเภทอาหารและเครื่องดื่ม	3,508.6	10.6	Food and Drink
ค่าไฟฟ้า	5,989.0	18.0	Electricity
ค่าก๊าซ	173.0	0.5	Gas
ค่าน้ำมันเชื้อเพลิง	278.7	0.8	Oil fuel
ค่าน้ำประปา	638.1	1.9	Water supply
ค่าไปรษณีย์ ค่าโทรศัพท์ ค่าบริการอินเทอร์เน็ต	454.3	1.4	Postal telegraph, Telephone, Fax, Internet
ค่าเช่าที่ดินอาคาร ยานพาหนะ เครื่องจักรและอุปกรณ์ ฯลฯ	3,704.4	11.2	Rent on Land, Building, Vehicles, Machinery and Equipment
ค่าเบี้ยประกันภัย	100.4	0.3	Insurance premium
ค่าโฆษณา	48.1	0.1	Advertising
ค่านายหน้าจ่าย	-	-	Commission paid
ค่ารับรอง	190.6	0.6	Entertainment
- ค่าอาหารและเครื่องดื่ม	84.7	44.4	- Meal and Drink
- ค่ากิจกรรมเพื่อความบันเทิง นันทนาการ เช่นกีฬาต่างๆ	51.9	27.2	- Recreational
- ค่าที่พัก	54.0	28.4	- Lodging
ค่าเครื่องเขียน แบบพิมพ์ หนังสือพิมพ์ และวัสดุสิ้นเปลือง	321.7	1.0	Stationery and Wastage materials
ค่าตรวจสอบบัญชีและค่าบริการทางกฎหมาย	123.7	0.4	Accountancy and consulting services
ค่าดอกเบี้ยจ่าย	1,565.0	4.7	Interest paid
ค่าพาหนะและค่าที่พักที่ใช้ในการติดต่อธุรกิจ	198.4	0.6	Transportation and Business for lodging
ค่าเครื่องใช้ที่ทำด้วยผ้า	1,217.7	3.7	Laundry products
ค่าผลิตภัณฑ์ทำความสะอาดต่าง ๆ รวมทั้งสเปรย์ดับกลิ่น	1,171.1	3.5	Sanitary products
ค่าธรรมเนียมใบอนุญาต	370.4	1.1	Permission fee
ค่าบำรุงการกุศล	38.4	0.1	Charity
ค่าซ่อมแซมอาคารและสินทรัพย์ต่าง ๆ	1,458.9	4.4	Repairing and Maintenance
ค่าบริการทำความสะอาดและรักษาความปลอดภัย	264.5	0.8	Cleaning services and Security services
ค่าฝึกอบรมและสัมมนา ค่าวิจัยวางแผน ฯลฯ	-	-	Training and Seminar expenses research
หนี้สูญ/สำรองหนี้สูญ	20.0	0.1	Bad and doubtful debts
ค่าใช้จ่ายอื่น ๆ	11.3	..	Others
ค่าภาษีอื่น ๆ (ไม่รวมภาษีเงินได้นิติบุคคล)	707.7	2.1	Other taxes

หมายเหตุ : .. ต่ำกว่าร้อยละ 0.1

Note : .. Less than 0.1

ที่มา : รายงานการสำรวจการประกอบกิจการโรงแรมและเกสต์เฮาส์ พ.ศ.2545 สำนักงานสถิติแห่งชาติ กระทรวงเทคโนโลยีสารสนเทศและการสื่อสาร

Source : Report of the 2002 Hotels and Guest Houses, National Statistical Office, Ministry of Information and Communication Technology.

ตาราง 18 ค่าใช้จ่ายในการดำเนินกิจการโรงแรมและเกสต์เฮาส์ จำแนกตามประเภทค่าใช้จ่ายและจังหวัด (ต่อ)

TABLE 18 EXPENDITURE OF HOTELS/GUEST HOUSES BY TYPE OF EXPENDITURE AND CHANGWAT (Contd.)

พันบาท : In Thousand Baht

จังหวัด	จำนวนเงิน Amount	ร้อยละ %	Changwat
<b>ราชบุรี</b>	<b>59,677.4</b>	<b>100.0</b>	<b>Ratchaburi</b>
<b>ค่าใช้จ่ายด้านบุคลากร</b>	<b>25,969.5</b>	<b>43.5</b>	<b>Compensation of employee</b>
ค่าจ้าง เงินเดือน	23,222.1	38.9	Wage and salary
ค่าบริการ เบี้ยเลี้ยง โบนัส ค่าล่วงเวลา	424.5	0.7	Service charge, allowance, Overtime
ค่าอาหาร สำหรับพนักงานโดยไม่คิดมูลค่า	966.6	1.6	Free employee meal
ค่าเสื้อผ้า เครื่องแบบสำหรับพนักงาน	122.0	0.2	Employee uniform
ค่ารักษาพยาบาลและสวัสดิการ	604.1	1.0	Medical care
เงินสมทบกองทุนเงินทดแทน	55.6	0.1	Substitutional health fund
เงินสมทบกองทุนการประกันสังคม	574.6	1.0	Additional social security insurance
<b>ค่าใช้จ่ายสำนักงาน</b>	<b>33,707.9</b>	<b>56.5</b>	<b>Cost of operation</b>
ค่าซื้อสินค้าประเภทอาหารและเครื่องดื่ม	3,914.6	6.5	Food and Drink
ค่าไฟฟ้า	16,025.4	26.8	Electricity
ค่าก๊าซ	287.0	0.5	Gas
ค่าน้ำมันเชื้อเพลิง	388.6	0.7	Oil fuel
ค่าน้ำประปา	518.3	0.9	Water supply
ค่าไปรษณีย์ ค่าโทรศัพท์ ค่าบริการอินเทอร์เน็ต	988.2	1.7	Postal telegraph, Telephone, Fax, Internet
ค่าเช่าที่ดินอาคาร ยานพาหนะ เครื่องจักรและอุปกรณ์ ฯลฯ	829.7	1.4	Rent on Land, Building, Vehicles, Machinery and Equipment
ค่าเบี้ยประกันภัย	275.3	0.5	Insurance premium
ค่าโฆษณา	203.6	0.3	Advertising
ค่านายหน้าจ่าย	39.6	0.1	Commission paid
ค่ารับรอง	365.9	0.6	Entertainment
- ค่าอาหารและเครื่องดื่ม	164.6	45.0	- Meal and Drink
- ค่ากิจกรรมเพื่อความบันเทิง นันทนาการ เช่นกีฬาต่างๆ	124.1	33.9	- Recreational
- ค่าที่พัก	77.2	21.1	- Lodging
ค่าเครื่องเขียน แบบพิมพ์ หนังสือพิมพ์ และวัสดุสิ้นเปลือง	239.1	0.4	Stationery and Wastage materials
ค่าตรวจสอบบัญชีและค่าบริการทางกฎหมาย	259.1	0.4	Accountancy and consulting services
ค่าดอกเบี้ยจ่าย	1,327.0	2.2	Interest paid
ค่าพาหนะและค่าที่พักที่ใช้ในการติดต่อธุรกิจ	564.9	1.0	Transportation and Business for lodging
ค่าเครื่องใช้ที่ทำด้วยผ้า	1,470.0	2.5	Laundry products
ค่าผลิตภัณฑ์ทำความสะอาดต่าง ๆ รวมทั้งสเปรย์ดับกลิ่น	786.5	1.3	Sanitary products
ค่าธรรมเนียมใบอนุญาต	182.7	0.3	Permission fee
ค่าบำรุงการกุศล	170.4	0.3	Charity
ค่าซ่อมแซมอาคารและสินทรัพย์ต่าง ๆ	1,017.5	1.7	Repairing and Maintenance
ค่าบริการทำความสะอาดและรักษาความปลอดภัย	313.7	0.5	Cleaning services and Security services
ค่าฝึกอบรมและสัมมนา ค่าวิจัยวางแผน ฯลฯ	-	-	Training and Seminar expenses research
หนี้สูญ/สำรองหนี้สูญ	57.3	0.1	Bad and doubtful debts
ค่าใช้จ่ายอื่น ๆ	2,408.4	4.0	Others
ค่าภาษีอื่น ๆ (ไม่รวมภาษีเงินได้นิติบุคคล)	1,075.1	1.8	Other taxes

ที่มา : รายงานการสำรวจการประกอบกิจการโรงแรมและเกสต์เฮาส์ พ.ศ.2545 สำนักงานสถิติแห่งชาติ กระทรวงเทคโนโลยีสารสนเทศและการสื่อสาร

Source : Report of the 2002 Hotels and Guest Houses, National Statistical Office, Ministry of Information and Communication Technology.



ตาราง 18 ค่าใช้จ่ายในการดำเนินกิจการโรงแรมและเกสต์เฮาส์ จำแนกตามประเภทค่าใช้จ่ายและจังหวัด (ต่อ)

TABLE 18 EXPENDITURE OF HOTELS/GUEST HOUSES BY TYPE OF EXPENDITURE AND CHANGWAT (Contd.)

พันบาท : In Thousand Baht

จังหวัด	จำนวนเงิน Amount	ร้อยละ %	Changwat
กาญจนบุรี	80,439.8	100.0	Kanchanaburi
ค่าใช้จ่ายด้านบุคลากร	33,872.5	42.1	Compensation of employee
ค่าจ้าง เงินเดือน	26,288.8	32.7	Wage and salary
ค่าบริการ เบี้ยเลี้ยง โบนัส ค่าล่วงเวลา	3,532.0	4.4	Service charge, allowance, Overtime
ค่าอาหาร สำหรับพนักงานโดยไม่คิดมูลค่า	1,846.4	2.3	Free employee meal
ค่าเสื้อผ้า เครื่องแบบสำหรับพนักงาน	183.1	0.2	Employee uniform
ค่ารักษาพยาบาลและสวัสดิการ	471.8	0.6	Medical care
เงินสมทบกองทุนเงินทดแทน	250.6	0.3	Substitutional health fund
เงินสมทบกองทุนการประกันสังคม	1,299.8	1.6	Additional social security insurance
ค่าใช้จ่ายสำนักงาน	46,567.3	57.9	Cost of operation
ค่าซื้อสินค้าประเภทอาหารและเครื่องดื่ม	12,317.8	15.2	Food and Drink
ค่าไฟฟ้า	11,046.8	13.7	Electricity
ค่าก๊าซ	656.5	0.8	Gas
ค่าน้ำมันเชื้อเพลิง	1,631.5	2.0	Oil fuel
ค่าน้ำประปา	639.2	0.8	Water supply
ค่าไปรษณีย์ ค่าโทรศัพท์ ค่าบริการอินเทอร์เน็ต	442.9	0.6	Postal telegraph, Telephone, Fax, Internet
ค่าเช่าที่ดินอาคาร ยานพาหนะ เครื่องจักรและอุปกรณ์ ฯลฯ	51.0	0.1	Rent on Land, Building, Vehicles, Machinery and Equipment
ค่าเบี้ยประกันภัย	474.3	0.6	Insurance premium
ค่าโฆษณา	460.7	0.6	Advertising
ค่านายหน้าจ่าย	-	-	Commission paid
ค่ารับรอง	1,552.1	1.9	Entertainment
- ค่าอาหารและเครื่องดื่ม	745.4	48.0	- Meal and Drink
- ค่ากิจกรรมเพื่อความบันเทิง นันทนาการ เช่นกีฬาต่างๆ	24.3	1.6	- Recreational
- ค่าที่พัก	782.4	50.4	- Lodging
ค่าเครื่องเขียน แบบพิมพ์ หนังสือพิมพ์ และวัสดุสิ้นเปลือง	1,767.1	2.2	Stationery and Wastage materials
ค่าตรวจสอบบัญชีและค่าบริการทางกฎหมาย	175.4	0.2	Accountancy and consulting services
ค่าดอกเบี้ยจ่าย	6,283.5	7.8	Interest paid
ค่าพาหนะและค่าที่พักที่ใช้ในการติดต่อธุรกิจ	703.6	0.9	Transportation and Business for lodging
ค่าเครื่องใช้ที่ทำด้วยผ้า	638.0	0.8	Laundry products
ค่าผลิตภัณฑ์ทำความสะอาดต่าง ๆ รวมทั้งสเปรย์ดับกลิ่น	1,260.8	1.6	Sanitary products
ค่าธรรมเนียมใบอนุญาต	512.1	0.6	Permission fee
ค่าบำรุงการกุศล	184.3	0.2	Charity
ค่าซ่อมแซมอาคารและสินทรัพย์ต่าง ๆ	2,161.7	2.7	Repairing and Maintenance
ค่าบริการทำความสะอาดและรักษาความปลอดภัย	66.0	0.1	Cleaning services and Security services
ค่าฝึกอบรมและสัมมนา ค่าวิจัยวางแผน ฯลฯ	60.0	0.1	Training and Seminar expenses research
หนี้สูญ/สำรองหนี้สูญ	537.4	0.7	Bad and doubtful debts
ค่าใช้จ่ายอื่น ๆ	1,930.2	2.4	Others
ค่าภาษีอื่น ๆ (ไม่รวมภาษีเงินได้นิติบุคคล)	1,014.4	1.3	Other taxes

ที่มา : รายงานการสำรวจการประกอบกิจการโรงแรมและเกสต์เฮาส์ พ.ศ.2545 สำนักงานสถิติแห่งชาติ กระทรวงเทคโนโลยีสารสนเทศและการสื่อสาร

Source : Report of the 2002 Hotels and Guest Houses, National Statistical Office, Ministry of Information and Communication Technology.

ตาราง 18 ค่าใช้จ่ายในการดำเนินงานกิจการโรงแรมและเกสต์เฮาส์ จำแนกตามประเภทค่าใช้จ่ายและจังหวัด (ต่อ)

TABLE 18 EXPENDITURE OF HOTELS/GUEST HOUSES BY TYPE OF EXPENDITURE AND CHANGWAT (Contd.)

พันบาท : In Thousand Baht

จังหวัด	จำนวนเงิน Amount	ร้อยละ %	Changwat
<b>สุพรรณบุรี</b>	<b>75,331.2</b>	<b>100.0</b>	<b>Suphanburi</b>
<b>ค่าใช้จ่ายด้านบุคลากร</b>	<b>22,273.8</b>	<b>29.6</b>	<b>Compensation of employee</b>
ค่าจ้าง เงินเดือน	20,303.2	27.0	Wage and salary
ค่าบริการ เบี้ยเลี้ยง โบนัส ค่าล่วงเวลา	315.1	0.5	Service charge, allowance, Overtime
ค่าอาหาร สำหรับพนักงานโดยไม่คิดมูลค่า	1,048.7	1.4	Free employee meal
ค่าเสื้อผ้า เครื่องแบบสำหรับพนักงาน	23.7	..	Employee uniform
ค่ารักษาพยาบาลและสวัสดิการ	8.3	..	Medical care
เงินสมทบกองทุนเงินทดแทน	14.6	..	Substitutional health fund
เงินสมทบกองทุนการประกันสังคม	560.2	0.7	Additional social security insurance
<b>ค่าใช้จ่ายสำนักงาน</b>	<b>53,057.4</b>	<b>70.4</b>	<b>Cost of operation</b>
ค่าซื้อสินค้าประเภทอาหารและเครื่องดื่ม	10,942.6	14.5	Food and Drink
ค่าไฟฟ้า	14,138.3	18.7	Electricity
ค่าก๊าซ	621.2	0.8	Gas
ค่าน้ำมันเชื้อเพลิง	609.1	0.8	Oil fuel
ค่าน้ำประปา	757.8	1.0	Water supply
ค่าไปรษณีย์ ค่าโทรศัพท์ ค่าบริการอินเทอร์เน็ต	382.6	0.5	Postal telegraph, Telephone, Fax, Internet
ค่าเช่าที่ดินอาคาร ยานพาหนะ เครื่องจักรและอุปกรณ์ ฯลฯ	880.1	1.2	Rent on Land, Building, Vehicles, Machinery and Equipment
ค่าเบี้ยประกันภัย	223.0	0.3	Insurance premium
ค่าโฆษณา	250.0	0.3	Advertising
ค่านายหน้าจ่าย	352.6	0.5	Commission paid
ค่ารับรอง	70.5	0.1	Entertainment
- ค่าอาหารและเครื่องดื่ม	70.5	100.0	- Meal and Drink
- ค่ากิจกรรมเพื่อความบันเทิง นันทนาการ เช่นกีฬาต่างๆ	-	-	- Recreational
- ค่าที่พัก	-	-	- Lodging
ค่าเครื่องเขียน แบบพิมพ์ หนังสือพิมพ์ และวัสดุสิ้นเปลือง	2,247.9	3.0	Stationery and Wastage materials
ค่าตรวจสอบบัญชีและค่าบริการทางกฎหมาย	223.5	0.3	Accountancy and consulting services
ค่าดอกเบี้ยจ่าย	15,953.2	21.2	Interest paid
ค่าพาหนะและค่าที่พักที่ใช้ในการติดต่อธุรกิจ	89.0	0.1	Transportation and Business for lodging
ค่าเครื่องใช้ที่ทำด้วยผ้า	293.1	0.4	Laundry products
ค่าผลิตภัณฑ์ทำความสะอาดต่าง ๆ รวมทั้งสเปรย์ดับกลิ่น	495.1	0.7	Sanitary products
ค่าธรรมเนียมใบอนุญาต	496.2	0.7	Permission fee
ค่าบำรุงการกุศล	101.3	0.1	Charity
ค่าซ่อมแซมอาคารและสินทรัพย์ต่าง ๆ	1,633.6	2.2	Repairing and Maintenance
ค่าบริการทำความสะอาดและรักษาความปลอดภัย	240.0	0.3	Cleaning services and Security services
ค่าฝึกอบรมและสัมมนา ค่าวิจัยวางแผน ฯลฯ	2.7	..	Training and Seminar expenses research
หนี้สูญ/สำรองหนี้สูญ	0.8	..	Bad and doubtful debts
ค่าใช้จ่ายอื่น ๆ	1,147.4	1.5	Others
ค่าภาษีอื่น ๆ (ไม่รวมภาษีเงินได้นิติบุคคล)	905.8	1.2	Other taxes

หมายเหตุ : .. ต่ำกว่าร้อยละ 0.1

Note : .. Less than 0.1

ที่มา : รายงานการสำรวจการประกอบกิจการโรงแรมและเกสต์เฮาส์ พ.ศ.2545 สำนักงานสถิติแห่งชาติ กระทรวงเทคโนโลยีสารสนเทศและการสื่อสาร

Source : Report of the 2002 Hotels and Guest Houses, National Statistical Office, Ministry of Information and Communication Technology.



ตาราง 18 ค่าใช้จ่ายในการดำเนินงานกิจการโรงแรมและเกสต์เฮาส์ จำแนกตามประเภทค่าใช้จ่ายและจังหวัด (ต่อ)

TABLE 18 EXPENDITURE OF HOTELS/GUEST HOUSES BY TYPE OF EXPENDITURE AND CHANGWAT (Contd.)

พันบาท : In Thousand Baht

จังหวัด	จำนวนเงิน Amount	ร้อยละ %	Changwat
<b>นครปฐม</b>	<b>288,705.8</b>	<b>100.0</b>	<b>Nakhon Pathom</b>
<b>ค่าใช้จ่ายด้านบุคลากร</b>	<b>77,215.2</b>	<b>26.7</b>	<b>Compensation of employee</b>
ค่าจ้าง เงินเดือน	50,078.7	17.3	Wage and salary
ค่าบริการ เบี้ยเลี้ยง โบนัส ค่าล่วงเวลา	18,921.2	6.6	Service charge, allowance, Overtime
ค่าอาหาร สำหรับพนักงานโดยไม่คิดมูลค่า	2,329.5	0.8	Free employee meal
ค่าเสื้อผ้า เครื่องแบบสำหรับพนักงาน	67.0	..	Employee uniform
ค่ารักษาพยาบาลและสวัสดิการ	3,423.3	1.2	Medical care
เงินสมทบกองทุนเงินทดแทน	115.9	..	Substitutional health fund
เงินสมทบกองทุนการประกันสังคม	2,279.6	0.8	Additional social security insurance
<b>ค่าใช้จ่ายสำนักงาน</b>	<b>211,490.6</b>	<b>73.3</b>	<b>Cost of operation</b>
ค่าซื้อสินค้าประเภทอาหารและเครื่องดื่ม	54,374.1	18.7	Food and Drink
ค่าไฟฟ้า	28,094.1	9.7	Electricity
ค่าก๊าซ	2,007.4	0.7	Gas
ค่าน้ำมันเชื้อเพลิง	3,946.4	1.4	Oil fuel
ค่าน้ำประปา	1,666.4	0.6	Water supply
ค่าไปรษณีย์ ค่าโทรศัพท์ ค่าบริการอินเทอร์เน็ต	1,653.1	0.6	Postal telegraph, Telephone, Fax, Internet
ค่าเช่าที่ดินอาคาร ยานพาหนะ เครื่องจักรและอุปกรณ์ ฯลฯ	2,632.6	0.9	Rent on Land, Building, Vehicles, Machinery and Equipment
ค่าเบี้ยประกันภัย	1,441.0	0.5	Insurance premium
ค่าโฆษณา	5,526.7	1.9	Advertising
ค่านายหน้าจ่าย	6,100.6	2.1	Commission paid
ค่ารับรอง	2,325.4	0.8	Entertainment
- ค่าอาหารและเครื่องดื่ม	2,284.8	98.3	- Meal and Drink
- ค่ากิจกรรมเพื่อความบันเทิง นันทนาการ เช่นกีฬาต่างๆ	17.0	0.7	- Recreational
- ค่าที่พัก	23.6	1.0	- Lodging
ค่าเครื่องเขียน แบบพิมพ์ หนังสือพิมพ์ และวัสดุสิ้นเปลือง	1,686.9	0.6	Stationery and Wastage materials
ค่าตรวจสอบบัญชีและค่าบริการทางกฎหมาย	344.0	0.1	Accountancy and consulting services
ค่าดอกเบี้ยจ่าย	18,053.7	6.3	Interest paid
ค่าพาหนะและค่าที่พักที่ใช้ในการติดต่อธุรกิจ	1,155.3	0.4	Transportation and Business for lodging
ค่าเครื่องใช้ที่ทำด้วยผ้า	1,912.9	0.7	Laundry products
ค่าผลิตภัณฑ์ทำความสะอาดต่าง ๆ รวมทั้งสเปรย์ดับกลิ่น	5,240.3	1.8	Sanitary products
ค่าธรรมเนียมใบอนุญาต	127.3	..	Permission fee
ค่าบำรุงการกุศล	204.6	0.1	Charity
ค่าซ่อมแซมอาคารและสินทรัพย์ต่าง ๆ	11,160.8	3.9	Repairing and Maintenance
ค่าบริการทำความสะอาดและรักษาความปลอดภัย	2,845.6	1.0	Cleaning services and Security services
ค่าฝึกอบรมและสัมมนา ค่าวิจัยวางแผน ฯลฯ	-	-	Training and Seminar expenses research
หนี้สูญ/สำรองหนี้สูญ	43.7	..	Bad and doubtful debts
ค่าใช้จ่ายอื่น ๆ	57,611.7	20.0	Others
ค่าภาษีอื่น ๆ (ไม่รวมภาษีเงินได้นิติบุคคล)	1,336.0	0.5	Other taxes

หมายเหตุ : .. ต่ำกว่าร้อยละ 0.1

Note : .. Less than 0.1

ที่มา : รายงานการสำรวจการประกอบกิจการโรงแรมและเกสต์เฮาส์ พ.ศ.2545 สำนักงานสถิติแห่งชาติ กระทรวงเทคโนโลยีสารสนเทศและการสื่อสาร

Source : Report of the 2002 Hotels and Guest Houses, National Statistical Office, Ministry of Information and Communication Technology.

ตาราง 18 ค่าใช้จ่ายในการดำเนินกิจการโรงแรมและเกสต์เฮาส์ จำแนกตามประเภทค่าใช้จ่ายและจังหวัด (ต่อ)

TABLE 18 EXPENDITURE OF HOTELS/GUEST HOUSES BY TYPE OF EXPENDITURE AND CHANGWAT (Contd.)

พันบาท : In Thousand Baht

จังหวัด	จำนวนเงิน Amount	ร้อยละ %	Changwat
<b>สมุทรสาคร</b>	<b>8,503.3</b>	<b>100.0</b>	<b>Samutsakon</b>
<b>ค่าใช้จ่ายด้านบุคลากร</b>	<b>2,723.6</b>	<b>32.0</b>	<b>Compensation of employee</b>
ค่าจ้าง เงินเดือน	2,335.1	27.4	Wage and salary
ค่าบริการ เบี้ยเลี้ยง โบนัส ค่าล่วงเวลา	115.8	1.4	Service charge, allowance, Overtime
ค่าอาหาร สำหรับพนักงานโดยไม่คิดมูลค่า	226.4	2.6	Free employee meal
ค่าเสื้อผ้า เครื่องแบบสำหรับพนักงาน	15.5	0.2	Employee uniform
ค่ารักษาพยาบาลและสวัสดิการ	5.8	0.1	Medical care
เงินสมทบกองทุนเงินทดแทน	5.7	0.1	Substitutional health fund
เงินสมทบกองทุนการประกันสังคม	19.3	0.2	Additional social security insurance
<b>ค่าใช้จ่ายสำนักงาน</b>	<b>5,779.7</b>	<b>68.0</b>	<b>Cost of operation</b>
ค่าซื้อสินค้าประเภทอาหารและเครื่องดื่ม	1,559.1	18.3	Food and Drink
ค่าไฟฟ้า	2,366.8	27.8	Electricity
ค่าก๊าซ	137.2	1.6	Gas
ค่าน้ำมันเชื้อเพลิง	39.0	0.5	Oil fuel
ค่าน้ำประปา	54.4	0.6	Water supply
ค่าไปรษณีย์ ค่าโทรศัพท์ ค่าบริการอินเทอร์เน็ต	65.7	0.8	Postal telegraph, Telephone, Fax, Internet
ค่าเช่าที่ดินอาคาร ยานพาหนะ เครื่องจักรและอุปกรณ์ ฯลฯ	24.0	0.3	Rent on Land, Building, Vehicles, Machinery and Equipment
ค่าเบี้ยประกันภัย	43.0	0.5	Insurance premium
ค่าโฆษณา	2.0	..	Advertising
ค่านายหน้าจ่าย	-	-	Commission paid
ค่ารับรอง	1.7	..	Entertainment
- ค่าอาหารและเครื่องดื่ม	1.7	100.0	- Meal and Drink
- ค่ากิจกรรมเพื่อความบันเทิง นันทนาการ เช่นกีฬาต่างๆ	-	-	- Recreational
- ค่าที่พัก	-	-	- Lodging
ค่าเครื่องเขียน แบบพิมพ์ หนังสือพิมพ์ และวัสดุสิ้นเปลือง	13.1	0.2	Stationery and Wastage materials
ค่าตรวจสอบบัญชีและค่าบริการทางกฎหมาย	18.0	0.2	Accountancy and consulting services
ค่าดอกเบี้ยจ่าย	566.0	6.7	Interest paid
ค่าพาหนะและค่าที่พักที่ใช้ในการติดต่อธุรกิจ	62.0	0.7	Transportation and Business for lodging
ค่าเครื่องใช้ที่ทำด้วยผ้า	85.9	1.0	Laundry products
ค่าผลิตภัณฑ์ทำความสะอาดต่าง ๆ รวมทั้งสเปรย์ดับกลิ่น	137.9	1.6	Sanitary products
ค่าธรรมเนียมใบอนุญาต	43.3	0.5	Permission fee
ค่าบำรุงการกุศล	14.0	0.2	Charity
ค่าซ่อมแซมอาคารและสินทรัพย์ต่าง ๆ	270.0	3.2	Repairing and Maintenance
ค่าบริการทำความสะอาดและรักษาความปลอดภัย	74.5	0.9	Cleaning services and Security services
ค่าฝึกอบรมและสัมมนา ค่าวิจัยวางแผน ฯลฯ	-	-	Training and Seminar expenses research
หนี้สูญ/สำรองหนี้สูญ	10.0	0.1	Bad and doubtful debts
ค่าใช้จ่ายอื่น ๆ	-	-	Others
ค่าภาษีอื่น ๆ (ไม่รวมภาษีเงินได้นิติบุคคล)	192.1	2.3	Other taxes

หมายเหตุ : .. ต่ำกว่าร้อยละ 0.1

Note : .. Less than 0.1

ที่มา : รายงานการสำรวจการประกอบกิจการโรงแรมและเกสต์เฮาส์ พ.ศ.2545 สำนักงานสถิติแห่งชาติ กระทรวงเทคโนโลยีสารสนเทศและการสื่อสาร

Source : Report of the 2002 Hotels and Guest Houses, National Statistical Office, Ministry of Information and Communication Technology.

ตาราง 18 ค่าใช้จ่ายในการดำเนินกิจการโรงแรมและเกสต์เฮาส์ จำแนกตามประเภทค่าใช้จ่ายและจังหวัด (ต่อ)

TABLE 18 EXPENDITURE OF HOTELS/GUEST HOUSES BY TYPE OF EXPENDITURE AND CHANGWAT (Contd.)

พันบาท : In Thousand Baht

จังหวัด	จำนวนเงิน Amount	ร้อยละ %	Changwat
<b>สมุทรสงคราม</b>	<b>2,539.4</b>	<b>100.0</b>	<b>Samutsongkram</b>
<b>ค่าใช้จ่ายด้านบุคลากร</b>	<b>979.2</b>	<b>38.6</b>	<b>Compensation of employee</b>
ค่าจ้าง เงินเดือน	915.7	36.1	Wage and salary
ค่าบริการ เบี้ยเลี้ยง โบนัส ค่าล่วงเวลา	19.8	0.8	Service charge, allowance, Overtime
ค่าอาหาร สำหรับพนักงานโดยไม่คิดมูลค่า	20.0	0.8	Free employee meal
ค่าเสื้อผ้า เครื่องแบบสำหรับพนักงาน	-	-	Employee uniform
ค่ารักษาพยาบาลและสวัสดิการ	18.0	0.7	Medical care
เงินสมทบกองทุนเงินทดแทน	0.3	..	Substitutional health fund
เงินสมทบกองทุนการประกันสังคม	5.4	0.2	Additional social security insurance
<b>ค่าใช้จ่ายสำนักงาน</b>	<b>1,560.2</b>	<b>61.4</b>	<b>Cost of operation</b>
ค่าซื้อสินค้าประเภทอาหารและเครื่องดื่ม	25.0	1.0	Food and Drink
ค่าไฟฟ้า	757.4	29.8	Electricity
ค่าก๊าซ	2.0	0.1	Gas
ค่าน้ำมันเชื้อเพลิง	15.4	0.6	Oil fuel
ค่าน้ำประปา	142.4	5.6	Water supply
ค่าไปรษณีย์ ค่าโทรศัพท์ ค่าบริการอินเทอร์เน็ต	31.3	1.2	Postal telegraph, Telephone, Fax, Internet
ค่าเช่าที่ดินอาคาร ยานพาหนะ เครื่องจักรและอุปกรณ์ ฯลฯ	23.8	0.9	Rent on Land, Building, Vehicles, Machinery and Equipment
ค่าเบี้ยประกันภัย	51.9	2.0	Insurance premium
ค่าโฆษณา	9.5	0.4	Advertising
ค่านายหน้าจ่าย	-	-	Commission paid
ค่ารับรอง	7.8	0.3	Entertainment
- ค่าอาหารและเครื่องดื่ม	5.8	74.4	- Meal and Drink
- ค่ากิจกรรมเพื่อความบันเทิง นันทนาการ เช่นกีฬาต่างๆ	2.0	25.6	- Recreational
- ค่าที่พัก	-	-	- Lodging
ค่าเครื่องเขียน แบบพิมพ์ หนังสือพิมพ์ และวัสดุสิ้นเปลือง	-	-	Stationery and Wastage materials
ค่าตรวจสอบบัญชีและค่าบริการทางกฎหมาย	3.0	0.1	Accountancy and consulting services
ค่าดอกเบี้ยจ่าย	-	-	Interest paid
ค่าพาหนะและค่าที่พักที่ใช้ในการติดต่อธุรกิจ	5.0	0.2	Transportation and Business for lodging
ค่าเครื่องใช้ที่ทำด้วยผ้า	92.0	3.6	Laundry products
ค่าผลิตภัณฑ์ทำความสะอาดต่าง ๆ รวมทั้งสเปรย์ดับกลิ่น	62.1	2.5	Sanitary products
ค่าธรรมเนียมใบอนุญาต	7.7	0.3	Permission fee
ค่าบำรุงการกุศล	10.0	0.4	Charity
ค่าซ่อมแซมอาคารและสินทรัพย์ต่าง ๆ	166.9	6.6	Repairing and Maintenance
ค่าบริการทำความสะอาดและรักษาความปลอดภัย	-	-	Cleaning services and Security services
ค่าฝึกอบรมและสัมมนา ค่าวิจัยวางแผน ฯลฯ	-	-	Training and Seminar expenses research
หนี้สูญ/สำรองหนี้สูญ	-	-	Bad and doubtful debts
ค่าใช้จ่ายอื่น ๆ	-	-	Others
ค่าภาษีอื่น ๆ (ไม่รวมภาษีเงินได้นิติบุคคล)	147.0	5.8	Other taxes

หมายเหตุ : .. ต่ำกว่าร้อยละ 0.1

Note : .. Less than 0.1

ที่มา : รายงานการสำรวจการประกอบกิจการโรงแรมและเกสต์เฮาส์ พ.ศ.2545 สำนักงานสถิติแห่งชาติ กระทรวงเทคโนโลยีสารสนเทศและการสื่อสาร

Source : Report of the 2002 Hotels and Guest Houses, National Statistical Office, Ministry of Information and Communication Technology.

ตาราง 18 ค่าใช้จ่ายในการดำเนินงานกิจการโรงแรมและเกสต์เฮาส์ จำแนกตามประเภทค่าใช้จ่ายและจังหวัด (ต่อ)

TABLE 18 EXPENDITURE OF HOTELS/GUEST HOUSES BY TYPE OF EXPENDITURE AND CHANGWAT (Contd.)

พันบาท : In Thousand Baht

จังหวัด	จำนวนเงิน Amount	ร้อยละ %	Changwat
<b>เพชรบุรี</b>	<b>907,205.7</b>	<b>100.0</b>	<b>Phetchaburi</b>
<b>ค่าใช้จ่ายด้านบุคลากร</b>	<b>219,434.0</b>	<b>24.2</b>	<b>Compensation of employee</b>
ค่าจ้าง เงินเดือน	154,319.2	16.9	Wage and salary
ค่าบริการ เบี้ยเลี้ยง โบนัส ค่าล่วงเวลา	34,083.9	3.8	Service charge, allowance, Overtime
ค่าอาหาร สำหรับพนักงานโดยไม่คิดมูลค่า	12,456.3	1.4	Free employee meal
ค่าเสื้อผ้า เครื่องแบบสำหรับพนักงาน	1,672.9	0.2	Employee uniform
ค่ารักษาพยาบาลและสวัสดิการ	10,864.1	1.2	Medical care
เงินสมทบกองทุนเงินทดแทน	584.9	0.1	Substitutional health fund
เงินสมทบกองทุนการประกันสังคม	5,452.7	0.6	Additional social security insurance
<b>ค่าใช้จ่ายสำนักงาน</b>	<b>687,771.7</b>	<b>75.8</b>	<b>Cost of operation</b>
ค่าซื้อสินค้าประเภทอาหารและเครื่องดื่ม	82,104.0	9.1	Food and Drink
ค่าไฟฟ้า	64,693.1	7.1	Electricity
ค่าก๊าซ	2,234.1	0.3	Gas
ค่าน้ำมันเชื้อเพลิง	8,350.5	0.9	Oil fuel
ค่าน้ำประปา	2,864.2	0.3	Water supply
ค่าไปรษณีย์ ค่าโทรศัพท์ ค่าบริการอินเทอร์เน็ต	4,961.3	0.6	Postal telegraph, Telephone, Fax, Internet
ค่าเช่าที่ดินอาคาร ยานพาหนะ เครื่องจักรและอุปกรณ์ ฯลฯ	38,209.8	4.2	Rent on Land, Building, Vehicles, Machinery and Equipment
ค่าเบี้ยประกันภัย	3,582.4	0.4	Insurance premium
ค่าโฆษณา	5,504.3	0.6	Advertising
ค่านายหน้าจ่าย	9,556.7	1.1	Commission paid
ค่ารับรอง	3,204.8	0.4	Entertainment
- ค่าอาหารและเครื่องดื่ม	2,464.2	76.9	- Meal and Drink
- ค่ากิจกรรมเพื่อความบันเทิง นันทนาการ เช่นกีฬาต่างๆ	110.2	3.4	- Recreational
- ค่าที่พัก	630.4	19.7	- Lodging
ค่าเครื่องเขียน แบบพิมพ์ หนังสือพิมพ์ และวัสดุสิ้นเปลือง	16,241.6	1.8	Stationery and Wastage materials
ค่าตรวจสอบบัญชีและค่าบริการทางกฎหมาย	5,570.0	0.6	Accountancy and consulting services
ค่าดอกเบี้ยจ่าย	91,758.0	10.0	Interest paid
ค่าพาหนะและค่าที่พักที่ใช้ในการติดต่อธุรกิจ	9,182.8	1.0	Transportation and Business for lodging
ค่าเครื่องใช้ที่ทำด้วยผ้า	4,517.6	0.5	Laundry products
ค่าผลิตภัณฑ์ทำความสะอาดต่าง ๆ รวมทั้งสเปรย์ดับกลิ่น	6,358.3	0.7	Sanitary products
ค่าธรรมเนียมใบอนุญาต	1,220.0	0.1	Permission fee
ค่าบำรุงการกุศล	358.8	..	Charity
ค่าซ่อมแซมอาคารและสินทรัพย์ต่าง ๆ	48,545.8	5.4	Repairing and Maintenance
ค่าบริการทำความสะอาดและรักษาความปลอดภัย	6,399.0	0.7	Cleaning services and Security services
ค่าฝึกอบรมและสัมมนาควาวิจัยวางแผน ฯลฯ	176.3	..	Training and Seminar expenses research
หนี้สูญ/สำรองหนี้สูญ	183,844.7	20.2	Bad and doubtful debts
ค่าใช้จ่ายอื่น ๆ	81,183.0	9.0	Others
ค่าภาษีอื่น ๆ (ไม่รวมภาษีเงินได้นิติบุคคล)	7,150.6	0.8	Other taxes

หมายเหตุ : .. ต่ำกว่าร้อยละ 0.1

Note : .. Less than 0.1

ที่มา : รายงานการสำรวจการประกอบกิจการโรงแรมและเกสต์เฮาส์ พ.ศ.2545 สำนักงานสถิติแห่งชาติ กระทรวงเทคโนโลยีสารสนเทศและการสื่อสาร

Source : Report of the 2002 Hotels and Guest Houses, National Statistical Office, Ministry of Information and Communication Technology.

ตาราง 18 ค่าใช้จ่ายในการดำเนินกิจการโรงแรมและเกสต์เฮาส์ จำแนกตามประเภทค่าใช้จ่ายและจังหวัด (ต่อ)

TABLE 18 EXPENDITURE OF HOTELS/GUEST HOUSES BY TYPE OF EXPENDITURE AND CHANGWAT (Contd.)

พันบาท : In Thousand Baht

จังหวัด	จำนวนเงิน Amount	ร้อยละ %	Changwat
<b>ประจวบคีรีขันธ์</b>	<b>616,606.8</b>	<b>100.0</b>	<b>Prachuapkhiri Khan</b>
<b>ค่าใช้จ่ายด้านบุคลากร</b>	<b>290,668.4</b>	<b>47.1</b>	<b>Compensation of employee</b>
ค่าจ้าง เงินเดือน	188,704.8	30.5	Wage and salary
ค่าบริการ เบี้ยเลี้ยง โบนัส ค่าล่วงเวลา	80,636.6	13.1	Service charge, allowance, Overtime
ค่าอาหาร สำหรับพนักงานโดยไม่คิดมูลค่า	15,221.9	2.5	Free employee meal
ค่าเสื้อผ้า เครื่องแบบสำหรับพนักงาน	1,907.5	0.3	Employee uniform
ค่ารักษาพยาบาลและสวัสดิการ	93.4	..	Medical care
เงินสมทบกองทุนเงินทดแทน	278.1	0.1	Substitutional health fund
เงินสมทบกองทุนการประกันสังคม	3,826.1	0.6	Additional social security insurance
<b>ค่าใช้จ่ายสำนักงาน</b>	<b>325,938.4</b>	<b>52.9</b>	<b>Cost of operation</b>
ค่าซื้อสินค้าประเภทอาหารและเครื่องดื่ม	102,228.5	16.6	Food and Drink
ค่าไฟฟ้า	47,079.9	7.6	Electricity
ค่าก๊าซ	3,058.3	0.5	Gas
ค่าน้ำมันเชื้อเพลิง	2,546.8	0.4	Oil fuel
ค่าน้ำประปา	3,506.9	0.6	Water supply
ค่าไปรษณีย์ ค่าโทรศัพท์ ค่าบริการอินเทอร์เน็ต	5,483.7	0.9	Postal telegraph, Telephone, Fax, Internet
ค่าเช่าที่ดินอาคาร ยานพาหนะ เครื่องจักรและอุปกรณ์ ฯลฯ	59,994.3	9.7	Rent on Land, Building, Vehicles, Machinery and Equipment
ค่าเบี้ยประกันภัย	1,497.2	0.2	Insurance premium
ค่าโฆษณา	6,134.7	1.0	Advertising
ค่านายหน้าจ่าย	3,315.2	0.5	Commission paid
ค่ารับรอง	2,926.2	0.5	Entertainment
- ค่าอาหารและเครื่องดื่ม	884.8	30.2	- Meal and Drink
- ค่ากิจกรรมเพื่อความบันเทิง นันทนาการ เช่นกีฬาต่างๆ	62.1	2.1	- Recreational
- ค่าที่พัก	1,979.3	67.7	- Lodging
ค่าเครื่องเขียน แบบพิมพ์ หนังสือพิมพ์ และวัสดุสิ้นเปลือง	4,290.2	0.7	Stationery and Wastage materials
ค่าตรวจสอบบัญชีและค่าบริการทางกฎหมาย	2,997.5	0.5	Accountancy and consulting services
ค่าดอกเบี้ยจ่าย	11,476.6	1.9	Interest paid
ค่าพาหนะและค่าที่พักที่ใช้ในการติดต่อธุรกิจ	5,023.3	0.8	Transportation and Business for lodging
ค่าเครื่องใช้ที่ทำด้วยผ้า	4,589.4	0.7	Laundry products
ค่าผลิตภัณฑ์ทำความสะอาดต่าง ๆ รวมทั้งสเปรย์ดับกลิ่น	3,261.0	0.5	Sanitary products
ค่าธรรมเนียมใบอนุญาต	411.6	0.2	Permission fee
ค่าบำรุงการกุศล	115.8	..	Charity
ค่าซ่อมแซมอาคารและสินทรัพย์ต่าง ๆ	33,553.4	5.4	Repairing and Maintenance
ค่าบริการทำความสะอาดและรักษาความปลอดภัย	7,431.3	1.2	Cleaning services and Security services
ค่าฝึกอบรมและสัมมนา ค่าวิจัยวางแผน ฯลฯ	3,335.0	0.5	Training and Seminar expenses research
หนี้สูญ/สำรองหนี้สูญ	35.8	..	Bad and doubtful debts
ค่าใช้จ่ายอื่น ๆ	716.9	0.2	Others
ค่าภาษีอื่น ๆ (ไม่รวมภาษีเงินได้นิติบุคคล)	10,928.9	1.8	Other taxes

หมายเหตุ : .. ต่ำกว่าร้อยละ 0.1

Note : .. Less than 0.1

ที่มา : รายงานการสำรวจการประกอบกิจการโรงแรมและเกสต์เฮาส์ พ.ศ.2545 สำนักงานสถิติแห่งชาติ กระทรวงเทคโนโลยีสารสนเทศและการสื่อสาร

Source : Report of the 2002 Hotels and Guest Houses, National Statistical Office, Ministry of Information and Communication Technology.

ตาราง 19 มูลค่าสินทรัพย์หมุนเวียนของโรงแรมและเกสต์เฮาส์ ณ วันที่ 31 ธันวาคม 2544 จำแนกตามประเภทของสินทรัพย์ และจังหวัด

TABLE 19 VALUE OF CURRENT ASSETS AS OF DECEMBER 31, 2001 BY TYPE OF ASSETS AND CHANGWAT

พันบาท : In Thousand Baht

จังหวัด	รวม		เงินสด		เงินฝากธนาคารพาณิชย์		เงินฝากธนาคารออมสิน		พันธบัตร/ตั๋วเงิน		ลูกหนี้		ทรัพย์สินอื่น ๆ		Changwat
	Total		Cash		Deposits with commercial bank		Deposits with government bank		Bonds/promissory note		Debtor		Other assets		
	จำนวนเงิน	ร้อยละ	จำนวนเงิน	ร้อยละ	จำนวนเงิน	ร้อยละ	จำนวนเงิน	ร้อยละ	จำนวนเงิน	ร้อยละ	จำนวนเงิน	ร้อยละ	จำนวนเงิน	ร้อยละ	
	Amount	%	Amount	%	Amount	%	Amount	%	Amount	%	Amount	%	Amount	%	
ภาคกลาง	4,853,089.0	100.0	170,781.8	3.5	597,728.7	12.3	2,210.8	0.1	190,437.3	3.9	455,147.3	9.4	3,436,783.1	70.8	Central Region
สมุทรปราการ	35,480.5	100.0	1,000.6	2.8	1.6	..	-	-	-	-	32,328.0	91.1	2,150.3	6.1	Samutprakan
นนทบุรี	8,673.4	100.0	140.7	1.6	3,323.9	38.3	-	-	-	-	3,900.0	45.0	1,308.8	15.1	Nonthaburi
ปทุมธานี	1,566.3	100.0	517.8	33.1	-	-	-	-	-	-	1,000.0	63.8	48.5	3.1	Pathum Thani
พระนครศรีอยุธยา	469,444.7	100.0	2,279.2	0.5	3,143.5	0.7	-	-	-	-	225.0	..	463,797.0	98.8	Phra Nakhon Si Ayutthaya
อ่างทอง	919.0	100.0	105.0	11.4	-	-	-	-	-	-	60.0	6.5	754.0	82.1	Ang Thong
ลพบุรี	38,084.8	100.0	6,965.5	18.3	15,466.6	40.6	24.0	0.1	-	-	6,742.7	17.7	8,886.0	23.3	Lopburi
สิงห์บุรี	49.5	100.0	49.5	100.0	-	-	-	-	-	-	-	-	-	-	Singburi
ชัยนาท	103,730.0	100.0	75,510.0	72.8	23,220.0	22.4	-	-	-	-	5,000.0	4.8	-	-	Chainat
สระบุรี	14,672.4	100.0	5,019.8	34.2	2,655.0	18.1	-	-	-	-	5,400.0	36.8	1,597.6	10.9	Saraburi
ชลบุรี	2,081,884.8	100.0	45,551.0	2.2	425,515.7	20.4	70.0	..	2,638.7	0.1	122,238.9	5.9	1,485,870.5	71.4	Chonburi
ระยอง	2,208.9	100.0	63.8	2.9	182.9	8.3	-	-	-	-	1,236.0	56.0	726.2	32.8	Rayong
จันทบุรี	288,578.4	100.0	4,192.2	1.5	8,054.4	2.8	-	-	-	-	6,155.6	2.1	270,176.2	93.6	Chanthaburi
ตราด	18,180.3	100.0	60.0	0.3	17,990.6	99.0	-	-	-	-	-	-	129.7	0.7	Trat
ระยอง	2,092.6	100.0	210.6	10.1	967.8	46.2	-	-	-	-	375.0	17.9	539.2	25.8	Chachoengsao
ปราจีนบุรี	7,322.4	100.0	1,751.9	24.0	953.7	13.0	500.0	6.8	-	-	616.1	8.4	3,500.7	47.8	Prachinburi
นครนายก	674.4	100.0	260.8	38.7	280.6	41.6	-	-	-	-	-	-	133.0	19.7	Nakhonnayok
สระแก้ว	12,222.4	100.0	3,881.1	31.8	2,823.9	23.1	45.0	0.4	-	-	1,437.1	11.7	4,035.3	33.0	Sra Kaew
ราชบุรี	10,708.4	100.0	6,867.5	64.2	2,090.2	19.5	-	-	-	-	1,210.0	11.3	540.7	5.0	Ratchaburi
กาญจนบุรี	15,071.0	100.0	2,624.8	17.4	6,120.6	40.6	1,428.0	9.5	-	-	3,581.1	23.8	1,316.5	8.7	Kanchanaburi
สุพรรณบุรี	23,270.9	100.0	2,461.0	10.6	3,471.6	14.9	0.5	..	3,148.6	13.5	3,480.4	15.0	10,708.8	46.0	Suphanburi
นครปฐม	384,899.7	100.0	2,469.0	0.6	1,551.5	0.4	120.0	..	-	-	14,444.9	3.8	366,314.3	95.2	Nakhon Pathom
สมุทรสาคร	12,078.7	100.0	78.7	0.7	-	-	-	-	-	-	-	-	12,000.0	99.3	Samutsakon
สมุทรสงคราม	2,070.0	100.0	70.0	3.4	2,000.0	96.6	-	-	-	-	-	-	-	-	Samutsongkram
เพชรบุรี	918,103.1	100.0	5,005.9	0.5	44,892.1	4.9	23.3	..	111,600.0	12.2	60,143.5	6.6	696,438.3	75.8	Phetchaburi
ประจวบคีรีขันธ์	401,102.4	100.0	3,645.4	0.9	33,022.5	8.2	-	-	73,050.0	18.2	185,573.0	46.3	105,811.5	26.4	Prachuapkhiri Khan

หมายเหตุ : .. ต่ำกว่าร้อยละ 0.1

Note : .. Less than 0.1

ที่มา : รายงานการสำรวจการประกอบกิจการโรงแรมและเกสต์เฮาส์ พ.ศ.2545 สำนักงานสถิติแห่งชาติ กระทรวงเทคโนโลยีสารสนเทศและการสื่อสาร

Source : Report of the 2002 Hotels and Guest Houses, National Statistical Office, Ministry of Information and Communication Technology.



ตาราง 20 มูลค่าหนี้สินของโรงแรมและเกสต์เฮาส์ ณ วันที่ 31 ธันวาคม 2544 จำแนกตามประเภทของหนี้สิน และจังหวัด

TABLE 20 VALUE OF DEBTS AS OF DECEMBER 31, 2001 BY TYPE OF DEBTS AND CHANGWAT

พันบาท : In Thousand Baht

จังหวัด	รวม		เงินกู้ระยะสั้น		เงินกู้ระยะยาว		หนี้สินอื่น ๆ		Changwat
	Total		Short term loan		Long term loan		Other debt		
	จำนวนเงิน	ร้อยละ	จำนวนเงิน	ร้อยละ	จำนวนเงิน	ร้อยละ	จำนวนเงิน	ร้อยละ	
	Amount	%	Amount	%	Amount	%	Amount	%	
ภาคกลาง	10,423,896.7	100.0	1,451,487.9	13.9	6,524,256.7	62.6	2,448,152.1	23.5	Central Region
สมุทรปราการ	176,355.3	100.0	180.0	0.1	148,229.0	84.1	27,946.3	15.8	Samutprakan
นนทบุรี	898.5	100.0	-	-	-	-	898.5	100.0	Nonthaburi
ปทุมธานี	155.2	100.0	-	-	-	-	155.2	100.0	Pathum Thani
พระนครศรีอยุธยา	418,686.7	100.0	44,904.4	10.7	323,890.0	77.4	49,892.3	11.9	Phra Nakhon Si Ayutthaya
อ่างทอง	41,850.0	100.0	-	-	40,700.0	97.3	1,150.0	2.7	Ang Thong
ลพบุรี	46,475.8	100.0	-	-	46,444.3	99.9	31.5	0.1	Lopburi
สิงห์บุรี	-	-	-	-	-	-	-	-	Singburi
ชัยนาท	56,008.0	100.0	8.0	..	56,000.0	100.0	-	-	Chainat
สระบุรี	1,596.9	100.0	500.0	31.3	1,012.0	63.4	84.9	5.3	Saraburi
ชลบุรี	2,413,571.0	100.0	355,493.5	14.7	1,311,050.5	54.3	747,027.0	31.0	Chonburi
ระยอง	20,586.6	100.0	240.0	1.2	3,600.0	17.5	16,746.6	81.3	Rayong
จันทบุรี	1,304,315.1	100.0	8,977.1	0.7	578,009.5	44.3	717,328.5	55.0	Chanthaburi
ตราด	-	-	-	-	-	-	-	-	Trat
ฉะเชิงเทรา	38,070.9	100.0	-	-	20,000.0	52.5	18,070.9	47.5	Chachoengsao
ปราจีนบุรี	45,060.8	100.0	5,000.0	11.1	6,409.5	14.2	33,651.3	74.7	Prachinburi
นครนายก	11,451.9	100.0	-	-	11,000.0	96.1	451.9	3.9	Nakhonnayok
สระแก้ว	51,937.0	100.0	-	-	33,887.6	65.2	18,049.4	34.8	Sra Kaew
ราชบุรี	170,291.9	100.0	9,717.2	5.7	158,965.8	93.3	1,608.9	0.9	Ratchaburi
กาญจนบุรี	87,302.2	100.0	16,195.6	18.6	70,200.2	80.4	906.4	1.0	Kanchanaburi
สุพรรณบุรี	280,834.3	100.0	-	-	178,041.5	63.4	102,792.8	36.6	Suphanburi
นครปฐม	288,372.0	100.0	54,675.0	19.0	211,826.2	73.5	21,870.8	7.5	Nakhon Pathom
สมุทรสาคร	7,310.0	100.0	5,040.0	68.9	2,270.0	31.1	-	-	Samutsakon
สมุทรสงคราม	-	-	-	-	-	-	-	-	Samutsongkram
เพชรบุรี	3,809,390.4	100.0	64,895.7	1.7	3,283,682.3	86.2	460,812.4	12.1	Phetchaburi
ประจวบคีรีขันธ์	1,153,376.2	100.0	885,661.4	76.8	39,038.3	3.4	228,676.5	19.8	Prachuapkhiri Khan

หมายเหตุ : .. ต่ำกว่าร้อยละ 0.1

Note : .. Less than 0.1

ที่มา : รายงานการสำรวจการประกอบกิจการ โรงแรมและเกสต์เฮาส์ พ.ศ.2545 สำนักงานสถิติแห่งชาติ กระทรวงเทคโนโลยีสารสนเทศและการสื่อสาร

Source : Report of the 2002 Hotels and Guest Houses, National Statistical Office, Ministry of Information and Communication Technology.

ตาราง 21 มูลค่าทุนจดทะเบียน จำแนกตามเงินทุนจดทะเบียน และจังหวัด

TABLE 21 VALUE OF REGISTERED CAPITAL BY VALUE OF REGISTERED CAPITAL AND CHANGWAT

ล้านบาท : In Million Baht

จังหวัด	รวม		เงินทุนจดทะเบียน (ล้านบาท) Value of Registered capital (Million Baht)												Changwat
	Total		< 1		1 - 9		10 - 49		50 - 99		100 - 199		≥ 200		
	จำนวน	ร้อยละ	จำนวน	ร้อยละ	จำนวน	ร้อยละ	จำนวน	ร้อยละ	จำนวน	ร้อยละ	จำนวน	ร้อยละ	จำนวน	ร้อยละ	
	Number	%	Number	%	Number	%	Number	%	Number	%	Number	%	Number	%	
ภาคกลาง	54,193.1	100.0	12.8	..	337.1	0.6	1,307.1	2.4	626.1	1.2	2,090.0	3.9	49,820.0	91.9	Central Region
สมุทรปราการ	79.5	100.0	-	-	19.5	24.5	60.0	75.5	-	-	-	-	-	-	Samutprakan
นนทบุรี	67.6	100.0	-	-	7.6	11.2	-	-	60.0	88.8	-	-	-	-	Nonthaburi
ปทุมธานี	10.4	100.0	-	-	10.4	100.0	-	-	-	-	-	-	-	-	Pathum Thani
พระนครศรีอยุธยา	122.6	100.0	-	-	2.6	2.1	-	-	-	-	120.0	97.9	-	-	Phra Nakhon Si Ayutthaya
อ่างทอง	38.0	100.0	-	-	-	-	38.0	100.0	-	-	-	-	-	-	Ang Thong
ลพบุรี	20.4	100.0	-	-	2.4	11.8	18.0	88.2	-	-	-	-	-	-	Lopburi
สิงห์บุรี	5.0	100.0	-	-	5.0	100.0	-	-	-	-	-	-	-	-	Singburi
ชัยนาท	60.0	100.0	-	-	-	-	10.0	16.7	50.0	83.3	-	-	-	-	Chainat
สระบุรี	52.8	100.0	0.5	1.0	2.6	4.9	49.7	94.1	-	-	-	-	-	-	Saraburi
ชลบุรี	50,999.8	100.0	5.2	..	71.3	0.1	488.2	1.0	176.1	0.4	979.0	1.9	49,280.0	96.6	Chonburi
ระยอง	108.5	100.0	0.1	0.1	10.8	10.0	97.6	89.9	-	-	-	-	-	-	Rayong
จันทบุรี	201.6	100.0	-	-	38.1	18.9	63.5	31.5	100.0	49.6	-	-	-	-	Chanthaburi
ตราด	20.0	100.0	-	-	-	-	20.0	100.0	-	-	-	-	-	-	Trat
ฉะเชิงเทรา	61.7	100.0	0.7	1.2	1.0	1.6	60.0	97.2	-	-	-	-	-	-	Chachoengsao
ปราจีนบุรี	59.6	100.0	0.5	0.9	5.5	9.2	53.6	89.9	-	-	-	-	-	-	Prachinburi
นครนายก	6.6	100.0	-	-	6.6	100.0	-	-	-	-	-	-	-	-	Nakhonnayok
สระแก้ว	19.0	100.0	-	-	19.0	100.0	-	-	-	-	-	-	-	-	Sra Kaew
ราชบุรี	75.9	100.0	0.6	0.8	34.3	45.2	41.0	54.0	-	-	-	-	-	-	Ratchaburi
กาญจนบุรี	125.3	100.0	1.3	1.1	2.0	1.6	22.0	17.6	-	-	100.0	79.7	-	-	Kanchanaburi
สุพรรณบุรี	138.7	100.0	0.7	0.5	28.0	20.2	50.0	36.1	60.0	43.2	-	-	-	-	Suphanburi
นครปฐม	324.3	100.0	1.9	0.6	12.4	3.8	10.0	3.1	-	-	-	-	300.0	92.5	Nakhon Pathom
สมุทรสาคร	12.0	100.0	-	-	2.0	16.7	10.0	83.3	-	-	-	-	-	-	Samutsakon
สมุทรสงคราม	-	-	-	-	-	-	-	-	-	-	-	-	-	-	Samutsongkram
เพชรบุรี	832.3	100.0	1.3	0.2	24.5	2.9	50.5	6.1	180.0	21.6	336.0	40.4	240.0	28.8	Phetchaburi
ประจวบคีรีขันธ์	751.5	100.0	-	-	31.5	4.2	165.0	22.0	-	-	555.0	73.8	-	-	Prachuapkhiri Khan

หมายเหตุ : .. ต่ำกว่าร้อยละ 0.1

Note : .. Less than 0.1

ที่มา : รายงานการสำรวจการประกอบกิจการโรงแรมและเกสต์เฮาส์ พ.ศ.2545 สำนักงานสถิติแห่งชาติ กระทรวงเทคโนโลยีสารสนเทศและการสื่อสาร

Source : Report of the 2002 Hotels and Guest Houses, National Statistical Office, Ministry of Information and Communication Technology.



ตาราง 22 มูลค่าตามบัญชีของสินทรัพย์ถาวร ณ วันที่ 31 ธันวาคม 2544 จำแนกตามจังหวัด

TABLE 22 BOOK VALUE OF FIXED ASSETS AS OF DECEMBER 31, 2001 BY CHANGWAT

พันบาท : In Thousand Baht

จังหวัด	รวม Total	ที่ดิน Land	อาคาร และ สิ่งก่อสร้าง Building and construction	เครื่องจักร และอุปกรณ์ Machinery and equipment	เครื่องใช้ สำนักงาน Office appliances	ยานพาหนะ Vehicle	ซอฟต์แวร์ Software	อื่น ๆ Other fixed assets	Changwat
<b>ภาคกลาง</b>	<b>17,159,500.8</b>	<b>5,164,677.4</b>	<b>9,169,306.2</b>	<b>1,357,559.1</b>	<b>450,880.3</b>	<b>202,087.1</b>	<b>113,310.9</b>	<b>701,679.8</b>	<b>Central Region</b>
สมุทรปราการ	160,769.0	33,034.5	110,002.0	8,816.3	5,410.2	2,072.0	-	1,434.0	Samutprakan
นนทบุรี	137,474.1	39,120.2	79,301.4	449.6	18,494.3	108.6	-	-	Nonthaburi
ปทุมธานี	3,352.0	-	2,973.4	282.5	54.0	-	-	42.1	Pathum Thani
พระนครศรีอยุธยา	472,153.9	160,787.9	276,513.3	15,196.7	15,545.8	4,110.2	-	-	Phra Nakhon Si Ayutthaya
อ่างทอง	82,690.1	31,850.0	45,531.8	1,144.0	2,330.7	1,833.6	-	-	Ang Thong
ลพบุรี	192,475.3	90,395.4	89,029.6	6,604.0	1,589.3	2,668.8	-	2,188.2	Lopburi
สิงห์บุรี	32,344.0	10,800.0	21,360.0	40.0	144.0	-	-	-	Singburi
ชัยนาท	127,614.1	73,455.0	50,140.0	2,027.7	1,991.4	-	-	-	Chainat
สระบุรี	103,489.8	64,201.6	32,395.6	3,073.9	1,112.7	1,200.0	-	1,506.0	Saraburi
ชลบุรี	5,379,307.2	1,124,440.0	3,031,236.3	620,499.1	160,054.1	88,811.4	110,153.8	244,112.5	Chonburi
ระยอง	608,141.5	410,636.0	195,224.8	367.1	278.1	1,635.4	-	0.1	Rayong
จันทบุรี	812,936.0	319,298.2	387,745.1	76,163.0	26,341.1	2,473.5	336.0	579.1	Chanthaburi
ตราด	118,447.0	101,000.0	13,383.6	3,073.4	894.0	96.0	-	-	Trat
ฉะเชิงเทรา	90,073.2	16,045.0	65,489.7	6,641.5	91.4	1,805.6	-	-	Chachoengsao
ปราจีนบุรี	232,645.8	71,266.0	143,270.8	8,717.2	3,608.8	5,783.0	-	-	Prachinburi
นครนายก	150,862.5	40,465.0	109,152.0	150.9	613.0	396.3	-	85.3	Nakhonnayok
สระแก้ว	114,829.8	70,071.0	36,866.3	122.5	1,474.0	2,804.8	224.6	3,266.6	Sra Kaew
ราชบุรี	482,716.1	235,653.7	227,945.7	4,817.1	6,797.6	2,177.4	44.0	5,280.6	Ratchaburi
กาญจนบุรี	329,873.2	189,278.4	115,436.0	16,469.2	1,008.8	7,559.3	121.5	-	Kanchanaburi
สุพรรณบุรี	586,250.6	167,255.0	69,264.5	2,421.2	1,335.2	-	-	345,974.7	Suphanburi
นครปฐม	626,021.6	202,617.5	266,517.9	42,429.3	93,039.4	14,985.1	-	6,432.4	Nakhon Pathom
สมุทรสาคร	71,393.7	45,500.0	23,498.8	118.0	185.9	2,091.0	-	-	Samutsakon
สมุทรสงคราม	40,504.1	21,344.0	18,760.0	-	360.8	25.0	-	14.3	Samutsongkram
เพชรบุรี	4,050,878.7	1,507,465.5	2,069,673.4	327,155.1	62,742.7	27,278.6	2,431.0	54,132.4	Phetchaburi
ประจวบคีรีขันธ์	2,152,257.5	138,697.5	1,688,594.2	210,779.8	45,383.0	32,171.5	-	36,631.5	Prachuapkhiri Khan

ที่มา : รายงานการสำรวจการประกอบกิจการ โรงแรมและเกสต์เฮาส์ พ.ศ.2545 สำนักงานสถิติแห่งชาติ กระทรวงเทคโนโลยีสารสนเทศและการสื่อสาร

Source : Report of the 2002 Hotels and Guest Houses, National Statistical Office, Ministry of Information and Communication Technology.

ตาราง 23 ค่าเสื่อมราคาสินทรัพย์ถาวรปี 2544 จำแนกตามจังหวัด

TABLE 23 DEPRECIATION FOR FIXED ASSETS IN 2001 BY CHANGWAT

พันบาท : In Thousand Baht

จังหวัด	รวม	อาคาร และ สิ่งก่อสร้าง	เครื่องจักร และอุปกรณ์	เครื่องใช้ สำนักงาน	ยานพาหนะ	อื่น ๆ	Changwat
	Total	Building and construction	Machinery and equipment	Office appliances	Vehicle	Other fixed assets	
<b>ภาคกลาง</b>	<b>815,319.8</b>	<b>585,128.9</b>	<b>104,075.0</b>	<b>42,247.8</b>	<b>24,995.4</b>	<b>58,872.7</b>	<b>Central Region</b>
สมุทรปราการ	12,064.1	8,514.1	1,852.4	1,278.8	344.0	74.8	Samutprakan
นนทบุรี	10,250.5	8,990.8	49.4	1,198.2	12.1	-	Nonthaburi
ปทุมธานี	683.0	438.7	219.8	14.1	-	10.4	Pathum Thani
พระนครศรีอยุธยา	58,864.1	51,425.4	3,025.8	3,541.6	871.3	-	Phra Nakhon Si Ayutthaya
อ่างทอง	5,819.2	4,796.4	286.0	278.4	458.4	-	Ang Thong
ลพบุรี	14,970.3	8,440.1	1,676.0	673.5	3,847.2	333.5	Lopburi
สิงห์บุรี	1,616.0	1,590.0	10.0	16.0	-	-	Singburi
ชัยนาท	3,660.1	3,360.0	226.3	73.8	-	-	Chainat
สระบุรี	5,230.2	3,868.6	793.8	167.8	300.0	100.0	Saraburi
ชลบุรี	281,254.8	180,005.4	38,165.5	11,987.5	7,021.0	44,075.4	Chonburi
ระยอง	23,585.7	22,853.5	184.0	65.4	482.2	0.6	Rayong
จันทบุรี	25,722.2	23,081.8	1,350.8	529.7	620.1	139.8	Chanthaburi
ตราด	1,475.9	710.7	635.2	106.0	24.0	-	Trat
ฉะเชิงเทรา	6,713.6	5,766.4	656.4	10.4	280.4	-	Chachoengsao
ปราจีนบุรี	21,451.8	18,228.1	1,447.5	424.2	1,352.0	-	Prachinburi
นครนายก	3,016.9	2,494.0	96.5	194.8	99.1	132.5	Nakhonnayok
สระแก้ว	3,576.7	2,306.1	16.5	245.6	432.4	576.1	Sra Kaew
ราชบุรี	14,795.6	12,008.8	1,129.7	752.5	544.4	360.2	Ratchaburi
กาญจนบุรี	17,449.6	12,968.3	3,248.4	251.6	981.3	-	Kanchanaburi
สุพรรณบุรี	9,635.2	4,390.1	2,094.6	136.6	38.0	2,975.9	Suphanburi
นครปฐม	28,740.1	13,597.6	3,343.4	10,296.9	862.1	640.1	Nakhon Pathom
สมุทรสาคร	1,669.2	1,123.7	27.0	19.5	499.0	-	Samutsakon
สมุทรสงคราม	1,000.0	958.0	-	36.2	5.0	0.8	Samutsongkram
เพชรบุรี	156,335.7	118,617.1	18,917.1	8,761.3	3,151.5	6,888.7	Phetchaburi
ประจวบคีรีขันธ์	105,739.3	74,595.2	24,622.9	1,187.4	2,769.9	2,563.9	Prachuapkhiri Khan

ที่มา : รายงานการสำรวจการประกอบกิจการโรงแรมและเกสต์เฮาส์ พ.ศ.2545 สำนักงานสถิติแห่งชาติ กระทรวงเทคโนโลยีสารสนเทศและการสื่อสาร

Source : Report of the 2002 Hotels and Guest Houses, National Statistical Office, Ministry of Information and Communication Technology.

## ตารางสถิติ ภาคเหนือ

- ตาราง 1 จำนวนและร้อยละของโรงแรมและเกสต์เฮาส์ จำแนกตามจังหวัด
- ตาราง 2 จำนวนและร้อยละของห้องพัก จำแนกตามประเภทของห้องพัก และจังหวัด
- ตาราง 3 จำนวนและร้อยละของห้องพัก จำแนกตามการมีเครื่องปรับอากาศ และจังหวัด
- ตาราง 4 จำนวนและร้อยละของโรงแรมและเกสต์เฮาส์ จำแนกตามรูปแบบการจัดตั้งตามกฎหมาย และจังหวัด
- ตาราง 5 จำนวนและร้อยละของโรงแรมและเกสต์เฮาส์ จำแนกตามระยะเวลาในการดำเนินกิจการ และจังหวัด
- ตาราง 6 จำนวนและร้อยละของโรงแรมและเกสต์เฮาส์ จำแนกตามเงินทุนจดทะเบียน และจังหวัด
- ตาราง 7 จำนวนและร้อยละของผู้เข้าพักชาวไทย และชาวต่างประเทศ จำแนกตามจังหวัด
- ตาราง 8 จำนวนและร้อยละของผู้ปฏิบัติงาน จำแนกตามลักษณะการจ้างงาน เพศ และจังหวัด
- ตาราง 9 จำนวนและร้อยละของลูกจ้างในโรงแรมและเกสต์เฮาส์ จำแนกตามระดับของลูกจ้าง เพศ และจังหวัด
- ตาราง 10 จำนวนและร้อยละของโรงแรมและเกสต์เฮาส์ ที่มีเครื่องคอมพิวเตอร์และจำนวนเครื่อง จำแนกตามวัตถุประสงค์ของการใช้ และจังหวัด
- ตาราง 11 จำนวนและร้อยละของโรงแรม/เกสต์เฮาส์ ที่มีการใช้อินเทอร์เน็ต และเว็บไซต์ จำแนกตามจังหวัด
- ตาราง 12 จำนวนและร้อยละของโรงแรม/เกสต์เฮาส์ ที่มีเว็บไซต์ จำแนกตามการบริการที่มีบนเว็บไซต์ และจังหวัด
- ตาราง 13 จำนวนและร้อยละของห้องประชุม/สัมมนา จำแนกตามขนาดความจุ (คน) และจังหวัด
- ตาราง 14 จำนวนและร้อยละของโรงแรมและเกสต์เฮาส์ ที่มีการจัดประชุม/สัมมนา จำแนกตามจำนวนครั้งของการจัดประชุม/สัมมนา และจังหวัด
- ตาราง 15 จำนวนและร้อยละของผู้เข้าร่วมประชุม/สัมมนา ตามจำนวนครั้งของการจัดประชุม/สัมมนา จำแนกตามจังหวัด
- ตาราง 16 จำนวนและร้อยละของโรงแรมและเกสต์เฮาส์ ที่มีสิ่งอำนวยความสะดวกบริการ จำแนกตามประเภทของสิ่งอำนวยความสะดวก และจังหวัด
- ตาราง 17 รายรับจากการดำเนินกิจการโรงแรมและเกสต์เฮาส์ จำแนกตามประเภทของรายรับ และจังหวัด
- ตาราง 18 ค่าใช้จ่ายในการดำเนินกิจการโรงแรมและเกสต์เฮาส์ จำแนกตามประเภทค่าใช้จ่ายและจังหวัด
- ตาราง 19 มูลค่าสินทรัพย์หมุนเวียนของโรงแรมและเกสต์เฮาส์ ณ วันที่ 31 ธันวาคม 2544 จำแนกตามประเภทของสินทรัพย์ และจังหวัด
- ตาราง 20 มูลค่าหนี้สินของโรงแรมและเกสต์เฮาส์ ณ วันที่ 31 ธันวาคม 2544 จำแนกตามประเภทของหนี้สิน และจังหวัด
- ตาราง 21 มูลค่าทุนจดทะเบียน จำแนกตามเงินทุนจดทะเบียน และจังหวัด
- ตาราง 22 มูลค่าตามบัญชีของสินทรัพย์ถาวร ณ วันที่ 31 ธันวาคม 2544 จำแนกตามจังหวัด
- ตาราง 23 ค่าเสื่อมราคาสินทรัพย์ถาวรปี 2544 จำแนกตามจังหวัด

ตาราง 1 จำนวนและร้อยละของโรงแรมและเกสต์เฮาส์ จำแนกตามจังหวัด

TABLE 1 NUMBER AND PERCENTAGE OF HOTELS/GUEST HOUSES BY CHANGWAT

จังหวัด	จำนวน Number	ร้อยละ %	Changwat
<b>ภาคเหนือ</b>	<b>622</b>	<b>100.0</b>	<b>Northern Region</b>
เชียงใหม่	160	25.7	Chiang Mai
ลำพูน	4	0.6	Lamphun
ลำปาง	23	3.7	Lampang
อุตรดิตถ์	13	2.1	Uttaradit
แพร่	24	3.9	Phrae
น่าน	11	1.8	Nan
พะเยา	21	3.4	Phayao
เชียงราย	86	13.8	Chiang Rai
แม่ฮ่องสอน	132	21.2	Maehongson
นครสวรรค์	40	6.4	Nakhonsawan
อุทัยธานี	5	0.8	Uthaithani
กำแพงเพชร	7	1.1	Kamphaeng Phet
ตาก	16	2.6	Tak
สุโขทัย	22	3.6	Sukhothai
พิษณุโลก	31	5.0	Phisanulok
พิจิตร	12	1.9	Phichit
เพชรบูรณ์	15	2.4	Phetchabun

ที่มา : รายงานการสำรวจการประกอบกิจการโรงแรมและเกสต์เฮาส์ พ.ศ.2545 สำนักงานสถิติแห่งชาติ กระทรวงเทคโนโลยีสารสนเทศและการสื่อสาร

Source : Report of the 2002 Hotels and Guest Houses, National Statistical Office, Ministry of Information and Communication Technology.

ตาราง 2 จำนวนและร้อยละของห้องพัก จำแนกตามประเภทของห้องพัก และจังหวัด

TABLE 2 NUMBER AND PERCENTAGE OF ROOMS BY TYPE OF ROOM AND CHANGWAT

จังหวัด	รวม Total		ห้องชุด Suite room		ห้องสามัญ Common room		Changwat
	จำนวน	ร้อยละ	จำนวน	ร้อยละ	จำนวน	ร้อยละ	
	Number	%	Number	%	Number	%	
ภาคเหนือ	27,856	100.0	665	2.4	27,191	97.6	Northern Region
เชียงใหม่	9,924	100.0	205	2.1	9,719	97.9	Chiang Mai
ลำพูน	39	100.0	-	-	39	100.0	Lamphun
ลำปาง	1,254	100.0	26	2.1	1,228	97.9	Lampang
อุตรดิตถ์	662	100.0	23	3.5	639	96.5	Uttaradit
แพร่	847	100.0	11	1.3	836	98.7	Phrae
น่าน	506	100.0	8	1.6	498	98.4	Nan
พะเยา	593	100.0	10	1.7	583	98.3	Phayao
เชียงราย	3,927	100.0	99	2.5	3,828	97.5	Chiang Rai
แม่ฮ่องสอน	2,315	100.0	28	1.2	2,287	98.8	Maehongson
นครสวรรค์	1,560	100.0	9	0.6	1,551	99.4	Nakhonsawan
อุทัยธานี	273	100.0	-	-	273	100.0	Uthaithani
กำแพงเพชร	508	100.0	5	1.0	503	99.0	Kamphaeng Phet
ตาก	934	100.0	18	1.9	916	98.1	Tak
สุโขทัย	999	100.0	24	2.4	975	97.6	Sukhothai
พิษณุโลก	2,476	100.0	173	7.0	2,303	93.0	Phisanulok
พิจิตร	401	100.0	12	3.0	389	97.0	Phichit
เพชรบูรณ์	638	100.0	14	2.2	624	97.8	Phetchabun

ที่มา : รายงานการสำรวจการประกอบกิจการ โรงแรมและเกสต์เฮาส์ พ.ศ.2545 สำนักงานสถิติแห่งชาติ กระทรวงเทคโนโลยีสารสนเทศและการสื่อสาร

Source : Report of the 2002 Hotels and Guest Houses, National Statistical Office, Ministry of Information and Communication Technology.

ตาราง 3 จำนวนและร้อยละของห้องพัก จำแนกตามการมีเครื่องปรับอากาศ และจังหวัด

TABLE 3 NUMBER AND PERCENTAGE OF ROOMS BY AIR CONDITIONING AND CHANGWAT

จังหวัด	รวม		ห้องที่มีเครื่องปรับอากาศ		ห้องที่ไม่มีเครื่องปรับอากาศ		Changwat
	Total		Air-conditioned room		Room without air conditioning		
	จำนวน	ร้อยละ	จำนวน	ร้อยละ	จำนวน	ร้อยละ	
	Number	%	Number	%	Number	%	
ภาคเหนือ	27,856	100.0	20,385	73.2	7,471	26.8	Northern Region
เชียงใหม่	9,924	100.0	8,101	81.6	1,823	18.4	Chiang Mai
ลำพูน	39	100.0	25	64.1	14	35.9	Lamphun
ลำปาง	1,254	100.0	961	76.6	293	23.4	Lampang
อุตรดิตถ์	662	100.0	455	68.7	207	31.3	Uttaradit
แพร่	847	100.0	525	62.0	322	38.0	Phrae
น่าน	506	100.0	368	72.7	138	27.3	Nan
พะเยา	593	100.0	312	52.6	281	47.4	Phayao
เชียงราย	3,927	100.0	2,799	71.3	1,128	28.7	Chiang Rai
แม่ฮ่องสอน	2,315	100.0	936	40.4	1,379	59.6	Maehongson
นครสวรรค์	1,560	100.0	1,023	65.6	537	34.4	Nakhonsawan
อุทัยธานี	273	100.0	184	67.4	89	32.6	Uthaihani
กำแพงเพชร	508	100.0	412	81.1	96	18.9	Kamphaeng Phet
ตาก	934	100.0	658	70.4	276	29.6	Tak
สุโขทัย	999	100.0	820	82.1	179	17.9	Sukhothai
พิษณุโลก	2,476	100.0	2,172	87.7	304	12.3	Phisanulok
พิจิตร	401	100.0	277	69.1	124	30.9	Phichit
เพชรบูรณ์	638	100.0	357	56.0	281	44.0	Phetchabun

ที่มา : รายงานการสำรวจการประกอบกิจการ โรงแรมและเกสต์เฮาส์ พ.ศ.2545 สำนักงานสถิติแห่งชาติ กระทรวงเทคโนโลยีสารสนเทศและการสื่อสาร

Source : Report of the 2002 Hotels and Guest Houses, National Statistical Office, Ministry of Information and Communication Technology.



ตาราง 4 จำนวนและร้อยละของโรงแรมและเกสต์เฮาส์ จำแนกตามรูปแบบการจัดตั้งตามกฎหมาย และจังหวัด

TABLE 4 NUMBER AND PERCENTAGE OF HOTELS/GUEST HOUSES BY FORM OF LEGAL ORGANIZATION AND CHANGWAT

จังหวัด	รวม		ส่วนบุคคลหรือห้างหุ้นส่วน ที่ไม่เป็นนิติบุคคล		ห้างหุ้นส่วนสามัญนิติบุคคล/ ห้างหุ้นส่วนจำกัด		บริษัทจำกัด/บริษัทจำกัด (มหาชน)		Changwat
	Total		Individual proprietor		Juristic partnership		Company limited		
	จำนวน	ร้อยละ	จำนวน	ร้อยละ	จำนวน	ร้อยละ	จำนวน	ร้อยละ	
	Number	%	Number	%	Number	%	Number	%	
<b>ภาคเหนือ</b>	<b>622</b>	<b>100.0</b>	<b>443</b>	<b>71.2</b>	<b>74</b>	<b>11.9</b>	<b>105</b>	<b>16.9</b>	<b>Northern Region</b>
เชียงใหม่	160	100.0	85	53.7	34	21.0	41	25.3	Chiang Mai
ลำพูน	4	100.0	4	100.0	-	-	-	-	Lamphun
ลำปาง	23	100.0	12	50.8	7	31.5	4	17.7	Lampang
อุตรดิตถ์	13	100.0	8	61.5	3	23.1	2	15.4	Uttaradit
แพร่	24	100.0	19	79.2	2	8.3	3	12.5	Phrae
น่าน	11	100.0	8	72.7	1	9.1	2	18.2	Nan
พะเยา	21	100.0	19	90.4	1	4.8	1	4.8	Phayao
เชียงราย	86	100.0	70	81.6	6	6.3	10	12.1	Chiang Rai
แม่ฮ่องสอน	132	100.0	121	92.2	6	4.2	5	3.6	Maehongson
นครสวรรค์	40	100.0	28	69.0	3	8.0	9	23.0	Nakhonsawan
อุทัยธานี	5	100.0	4	80.0	1	20.0	-	-	Uthaihani
กำแพงเพชร	7	100.0	4	47.6	1	23.8	2	28.6	Kamphaeng Phet
ตาก	16	100.0	11	68.8	1	6.2	4	25.0	Tak
สุโขทัย	22	100.0	13	59.1	4	18.2	5	22.7	Sukhothai
พิษณุโลก	31	100.0	15	45.1	4	14.2	12	40.7	Phisanulok
พิจิตร	12	100.0	9	75.0	-	-	3	25.0	Phichit
เพชรบูรณ์	15	100.0	13	86.7	-	-	2	13.3	Phetchabun

ที่มา : รายงานการสำรวจการประกอบกิจการ โรงแรมและเกสต์เฮาส์ พ.ศ.2545 สำนักงานสถิติแห่งชาติ กระทรวงเทคโนโลยีสารสนเทศและการสื่อสาร

Source : Report of the 2002 Hotels and Guest Houses, National Statistical Office, Ministry of Information and Communication Technology.

ตาราง 5 จำนวนและร้อยละของโรงแรมและเกสต์เฮาส์ จำแนกตามระยะเวลาในการดำเนินการ และจังหวัด

TABLE 5 NUMBER AND PERCENTAGE OF HOTELS/GUEST HOUSES BY PERIOD OF OPERATION AND CHANGWAT

จังหวัด	รวม		ระยะเวลาในการดำเนินการ (ปี) Period of operation (Years)								Changwat
	Total		< 5		5 - 9		10 - 19		≥ 20		
	จำนวน	ร้อยละ	จำนวน	ร้อยละ	จำนวน	ร้อยละ	จำนวน	ร้อยละ	จำนวน	ร้อยละ	
	Number	%	Number	%	Number	%	Number	%	Number	%	
<b>ภาคเหนือ</b>	<b>622</b>	<b>100.0</b>	<b>56</b>	<b>9.0</b>	<b>89</b>	<b>14.3</b>	<b>280</b>	<b>45.0</b>	<b>197</b>	<b>31.7</b>	<b>Northern Region</b>
เชียงใหม่	160	100.0	10	6.0	13	7.8	89	55.9	48	30.3	Chiang Mai
ลำพูน	4	100.0	-	-	-	-	3	75.0	1	25.0	Lamphun
ลำปาง	23	100.0	-	-	5	18.2	7	31.5	11	50.3	Lampang
อุตรดิตถ์	13	100.0	-	-	1	7.7	3	23.1	9	69.2	Uttaradit
แพร่	24	100.0	-	-	3	12.5	8	33.3	13	54.2	Phrae
น่าน	11	100.0	2	18.2	1	9.0	3	27.3	5	45.5	Nan
พะเยา	21	100.0	-	-	2	9.5	14	66.7	5	23.8	Phayao
เชียงราย	86	100.0	5	5.8	12	14.0	45	52.3	24	27.9	Chiang Rai
แม่ฮ่องสอน	132	100.0	30	22.9	31	23.6	66	49.5	5	4.0	Maehongson
นครสวรรค์	40	100.0	5	12.5	4	10.0	12	30.0	19	47.5	Nakhonsawan
อุทัยธานี	5	100.0	2	40.0	1	20.0	1	20.0	1	20.0	Uthaithani
กำแพงเพชร	7	100.0	-	-	-	-	1	23.8	6	76.2	Kamphaeng Phet
ตาก	16	100.0	-	-	1	6.2	9	56.3	6	37.5	Tak
สุโขทัย	22	100.0	1	4.6	3	13.6	11	50.0	7	31.8	Sukhothai
พิษณุโลก	31	100.0	1	3.2	8	27.1	5	16.8	17	52.9	Phisanulok
พิจิตร	12	100.0	-	-	1	8.3	1	8.3	10	83.4	Phichit
เพชรบูรณ์	15	100.0	-	-	3	20.0	2	13.3	10	66.7	Phetchabun

ที่มา : รายงานการสำรวจการประกอบกิจการ โรงแรมและเกสต์เฮาส์ พ.ศ.2545 สำนักงานสถิติแห่งชาติ กระทรวงเทคโนโลยีสารสนเทศและการสื่อสาร

Source : Report of the 2002 Hotels and Guest Houses, National Statistical Office, Ministry of Information and Communication Technology.



ตาราง 6 จำนวนและร้อยละของโรงแรมและเกสต์เฮาส์ จำแนกตามเงินทุนจดทะเบียน และจังหวัด

TABLE 6 NUMBER AND PERCENTAGE OF HOTELS/GUEST HOUSES BY VALUE OF REGISTERED CAPITAL AND CHANGWAT

จังหวัด	รวม		เงินทุนจดทะเบียน (ล้านบาท) Value of registered capital (Million Baht)												Changwat
	Total		< 1		1 - 9		10 - 49		50 - 99		100 - 199		≥ 200		
	จำนวน	ร้อยละ	จำนวน	ร้อยละ	จำนวน	ร้อยละ	จำนวน	ร้อยละ	จำนวน	ร้อยละ	จำนวน	ร้อยละ	จำนวน	ร้อยละ	
	Number	%	Number	%	Number	%	Number	%	Number	%	Number	%	Number	%	
ภาคเหนือ	179	100.0	22	12.3	76	42.5	36	20.1	19	10.6	18	10.1	8	4.4	Northern Region
เชียงใหม่	75	100.0	7	9.3	43	57.3	8	10.7	5	6.7	7	9.3	5	6.7	Chiang Mai
ลำพูน	-	-	-	-	-	-	-	-	-	-	-	-	-	-	Lamphun
ลำปาง	11	100.0	1	9.0	5	45.5	3	27.3	2	18.2	-	-	-	-	Lampang
อุตรดิตถ์	5	100.0	2	40.0	-	-	-	-	2	40.0	-	-	1	20.0	Uttaradit
แพร่	5	100.0	1	20.0	1	20.0	3	60.0	-	-	-	-	-	-	Phrae
น่าน	3	100.0	-	-	-	-	3	100.0	-	-	-	-	-	-	Nan
พะเยา	2	100.0	-	-	-	-	2	100.0	-	-	-	-	-	-	Phayao
เชียงราย	16	100.0	-	-	6	37.5	2	12.5	1	6.3	6	37.5	1	6.2	Chiang Rai
แม่ฮ่องสอน	11	100.0	6	54.5	3	27.3	-	-	-	-	2	18.2	-	-	Maehongson
นครสวรรค์	12	100.0	3	25.0	5	41.8	1	8.3	1	8.3	1	8.3	1	8.3	Nakhonsawan
อุทัยธานี	1	100.0	-	-	1	100.0	-	-	-	-	-	-	-	-	Uthaithani
กำแพงเพชร	3	100.0	-	-	1	33.3	1	33.3	1	33.3	-	-	-	-	Kamphaeng Phet
ตาก	5	100.0	-	-	1	20.0	1	20.0	2	40.0	1	20.0	-	-	Tak
สุโขทัย	9	100.0	1	11.1	3	33.3	4	44.5	1	11.1	-	-	-	-	Sukhothai
พิษณุโลก	16	100.0	1	6.2	5	31.2	6	37.5	3	18.8	1	6.3	-	-	Phisanulok
พิจิตร	3	100.0	-	-	2	66.7	-	-	1	33.3	-	-	-	-	Phichit
เพชรบูรณ์	2	100.0	-	-	-	-	2	100.0	-	-	-	-	-	-	Phetchabun

ที่มา : รายงานการสำรวจการประกอบกิจการ โรงแรมและเกสต์เฮาส์ พ.ศ.2545 สำนักงานสถิติแห่งชาติ กระทรวงเทคโนโลยีสารสนเทศและการสื่อสาร

Source : Report of the 2002 Hotels and Guest Houses, National Statistical Office, Ministry of Information and Communication Technology.

ตาราง 7 จำนวนและร้อยละของผู้เข้าพักชาวไทย และชาวต่างประเทศ จำแนกตามจังหวัด

TABLE 7 NUMBER AND PERCENTAGE OF GUEST BY NATIONALITY AND CHANGWAT

จังหวัด	รวม		ชาวไทย Thai						ชาวต่างประเทศ		Changwat
	Total		รวม		คนในพื้นที่		คนนอกพื้นที่		Foreigner		
	จำนวน	ร้อยละ	Total		Local		Non Local		จำนวน	ร้อยละ	
			จำนวน	ร้อยละ	จำนวน	ร้อยละ	จำนวน	ร้อยละ			
Number	%	Number	%	Number	%	Number	%	Number	%		
<b>ภาคเหนือ</b>	<b>6,262,051</b>	<b>100.0</b>	<b>4,252,965</b>	<b>67.9</b>	<b>1,147,100</b>	<b>27.0</b>	<b>3,105,865</b>	<b>73.0</b>	<b>2,009,086</b>	<b>32.1</b>	<b>Northern Region</b>
เชียงใหม่	2,086,837	100.0	1,204,176	57.7	441,804	36.7	762,372	63.3	882,661	42.3	Chiang Mai
ลำพูน	8,720	100.0	8,526	97.8	4,100	48.1	4,426	51.9	194	2.2	Lamphun
ลำปาง	262,707	100.0	237,626	90.5	50,195	21.1	187,431	78.9	25,081	9.5	Lampang
อุตรดิตถ์	96,526	100.0	94,441	97.8	23,620	25.0	70,821	75.0	2,085	2.2	Uttaradit
แพร่	205,640	100.0	187,508	91.2	43,008	22.9	144,500	77.1	18,132	8.8	Phrae
น่าน	84,686	100.0	78,097	92.2	12,979	16.6	65,118	83.4	6,589	7.8	Nan
พะเยา	117,131	100.0	110,679	94.5	53,978	48.8	56,701	51.2	6,452	5.5	Phayao
เชียงราย	877,280	100.0	508,821	58.0	152,030	29.9	356,791	70.1	368,459	42.0	Chiang Rai
แม่ฮ่องสอน	662,050	100.0	296,340	44.8	36,924	12.5	259,416	87.5	365,710	55.2	Maehongson
นครสวรรค์	295,228	100.0	283,507	96.0	101,533	35.8	181,974	64.2	11,721	4.0	Nakhonsawan
อุทัยธานี	41,324	100.0	35,855	86.8	8,458	23.6	27,397	76.4	5,469	13.2	Uthaitхани
กำแพงเพชร	141,669	100.0	128,839	90.9	43,306	33.6	85,533	66.4	12,830	9.1	Kamphaeng Phet
ตาก	274,412	100.0	245,434	89.4	55,187	22.5	190,247	77.5	28,978	10.6	Tak
สุโขทัย	223,548	100.0	136,442	61.0	23,587	17.3	112,855	82.7	87,106	39.0	Sukhothai
พิจิตร	725,511	100.0	550,914	75.9	64,342	11.7	486,572	88.3	174,597	24.1	Phisanulok
พิจิตร	75,336	100.0	64,065	85.0	14,859	23.2	49,206	76.8	11,271	15.0	Phichit
เพชรบูรณ์	83,446	100.0	81,695	97.9	17,190	21.0	64,505	79.0	1,751	2.1	Phetchabun

ที่มา : รายงานการสำรวจการประกอบกิจการ โรงแรมและเกสต์เฮาส์ พ.ศ.2545 สำนักงานสถิติแห่งชาติ กระทรวงเทคโนโลยีสารสนเทศและการสื่อสาร

Source : Report of the 2002 Hotels and Guest Houses, National Statistical Office, Ministry of Information and Communication Technology.

ตาราง 8 จำนวนและร้อยละของผู้ปฏิบัติงาน จำแนกตามลักษณะการจ้างงาน เพศ และจังหวัด

TABLE 8 NUMBER AND PERCENTAGE OF PERSONS ENGAGED BY WORK STATUS, SEX AND CHANGWAT

จังหวัด	รวม		คนทำงานโดยไม่ได้รับ		ลูกจ้าง		Changwat
	Total		ค่าจ้าง/เงินเดือน		Employee		
	จำนวน	ร้อยละ	Unpaid worker		จำนวน	ร้อยละ	
			จำนวน	ร้อยละ			
Number	%	Number	%	Number	%		
<b>ภาคเหนือ</b>	<b>16,823</b>	<b>100.0</b>	<b>823</b>	<b>4.9</b>	<b>16,000</b>	<b>95.1</b>	<b>Northern Region</b>
ชาย	7,950	100.0	395	5.0	7,555	95.0	Male
หญิง	8,873	100.0	428	4.8	8,445	95.2	Female
<b>เชียงใหม่</b>	<b>6,388</b>	<b>100.0</b>	<b>170</b>	<b>2.7</b>	<b>6,218</b>	<b>97.3</b>	<b>Chiang Mai</b>
ชาย	3,215	100.0	83	2.6	3,132	97.4	Male
หญิง	3,173	100.0	87	2.7	3,086	97.3	Female
<b>ลำพูน</b>	<b>14</b>	<b>100.0</b>	<b>6</b>	<b>42.9</b>	<b>8</b>	<b>57.1</b>	<b>Lamphun</b>
ชาย	7	100.0	3	42.9	4	57.1	Male
หญิง	7	100.0	3	42.9	4	57.1	Female
<b>ลำปาง</b>	<b>715</b>	<b>100.0</b>	<b>21</b>	<b>2.9</b>	<b>694</b>	<b>97.1</b>	<b>Lampang</b>
ชาย	341	100.0	15	4.3	326	95.7	Male
หญิง	374	100.0	6	1.6	368	98.4	Female
<b>อุตรดิตถ์</b>	<b>665</b>	<b>100.0</b>	<b>24</b>	<b>3.6</b>	<b>641</b>	<b>96.4</b>	<b>Uttaradit</b>
ชาย	253	100.0	13	5.1	240	94.9	Male
หญิง	412	100.0	11	2.7	401	97.3	Female
<b>แพร่</b>	<b>407</b>	<b>100.0</b>	<b>37</b>	<b>9.1</b>	<b>370</b>	<b>90.9</b>	<b>Phrae</b>
ชาย	166	100.0	17	10.2	149	89.8	Male
หญิง	241	100.0	20	8.3	221	91.7	Female
<b>น่าน</b>	<b>277</b>	<b>100.0</b>	<b>13</b>	<b>4.7</b>	<b>264</b>	<b>95.3</b>	<b>Nan</b>
ชาย	122	100.0	7	5.7	115	94.3	Male
หญิง	155	100.0	6	3.9	149	96.1	Female
<b>พะเยา</b>	<b>136</b>	<b>100.0</b>	<b>34</b>	<b>25.0</b>	<b>102</b>	<b>75.0</b>	<b>Phayao</b>
ชาย	61	100.0	17	27.9	44	72.1	Male
หญิง	75	100.0	17	22.7	58	77.3	Female
<b>เชียงราย</b>	<b>2,384</b>	<b>100.0</b>	<b>138</b>	<b>5.8</b>	<b>2,246</b>	<b>94.2</b>	<b>Chiang Rai</b>
ชาย	1,292	100.0	63	4.9	1,229	95.1	Male
หญิง	1,092	100.0	75	6.9	1,017	93.1	Female

ตาราง 8 จำนวนและร้อยละของผู้ปฏิบัติงาน จำแนกตามลักษณะการจ้างงาน เพศ และจังหวัด (ต่อ)

TABLE 8 NUMBER AND PERCENTAGE OF PERSONS ENGAGED BY WORK STATUS, SEX AND CHANGWAT (Contd.)

จังหวัด	รวม		คนทำงานโดยไม่ได้รับ		ลูกจ้าง		Changwat
	Total		ค่าจ้าง/เงินเดือน		Employee		
	จำนวน	ร้อยละ	Unpaid worker		จำนวน	ร้อยละ	
			จำนวน	ร้อยละ			
Number	%	Number	%	Number	%		
<b>แม่ฮ่องสอน</b>	<b>989</b>	<b>100.0</b>	<b>208</b>	<b>21.0</b>	<b>781</b>	<b>79.0</b>	<b>Maehongson</b>
ชาย	451	100.0	82	18.2	369	81.8	Male
หญิง	538	100.0	126	23.4	412	76.6	Female
<b>นครสวรรค์</b>	<b>966</b>	<b>100.0</b>	<b>48</b>	<b>5.0</b>	<b>918</b>	<b>95.0</b>	<b>Nakhonsawan</b>
ชาย	461	100.0	27	5.9	434	94.1	Male
หญิง	505	100.0	21	4.2	484	95.8	Female
<b>อุทัยธานี</b>	<b>74</b>	<b>100.0</b>	<b>7</b>	<b>9.5</b>	<b>67</b>	<b>90.5</b>	<b>Uthaithani</b>
ชาย	27	100.0	2	7.4	25	92.6	Male
หญิง	47	100.0	5	10.6	42	89.4	Female
<b>กำแพงเพชร</b>	<b>307</b>	<b>100.0</b>	<b>7</b>	<b>2.3</b>	<b>300</b>	<b>97.7</b>	<b>Kamphaeng Phet</b>
ชาย	136	100.0	5	3.7	131	96.3	Male
หญิง	171	100.0	2	1.2	169	98.8	Female
<b>ตาก</b>	<b>467</b>	<b>100.0</b>	<b>12</b>	<b>2.6</b>	<b>455</b>	<b>97.4</b>	<b>Tak</b>
ชาย	217	100.0	8	3.7	209	96.3	Male
หญิง	250	100.0	4	1.6	246	98.4	Female
<b>สุโขทัย</b>	<b>528</b>	<b>100.0</b>	<b>22</b>	<b>4.2</b>	<b>506</b>	<b>95.8</b>	<b>Sukhothai</b>
ชาย	204	100.0	9	4.4	195	95.6	Male
หญิง	324	100.0	13	4.0	311	96.0	Female
<b>พิษณุโลก</b>	<b>1,862</b>	<b>100.0</b>	<b>40</b>	<b>2.2</b>	<b>1,822</b>	<b>97.8</b>	<b>Phisanulok</b>
ชาย	759	100.0	21	2.8	738	97.2	Male
หญิง	1,103	100.0	19	1.7	1,084	98.3	Female
<b>พิจิตร</b>	<b>286</b>	<b>100.0</b>	<b>18</b>	<b>6.3</b>	<b>268</b>	<b>93.7</b>	<b>Phichit</b>
ชาย	109	100.0	12	11.0	97	89.0	Male
หญิง	177	100.0	6	3.4	171	96.6	Female
<b>เพชรบูรณ์</b>	<b>358</b>	<b>100.0</b>	<b>18</b>	<b>5.0</b>	<b>340</b>	<b>95.0</b>	<b>Phetchabun</b>
ชาย	129	100.0	11	8.5	118	91.5	Male
หญิง	229	100.0	7	3.1	222	96.9	Female

ที่มา : รายงานการสำรวจการประกอบกิจการ โรงแรมและเกสต์เฮาส์ พ.ศ.2545 สำนักงานสถิติแห่งชาติ กระทรวงเทคโนโลยีสารสนเทศและการสื่อสาร

Source : Report of the 2002 Hotels and Guest Houses, National Statistical Office, Ministry of Information and Communication Technology.

ตาราง 9 จำนวนและร้อยละของลูกจ้างในโรงแรมและเกสต์เฮาส์ จำแนกตามระดับของลูกจ้าง เพศ และจังหวัด

TABLE 9 NUMBER AND PERCENTAGE OF EMPLOYEES IN HOTELS/GUEST HOUSES BY WORK STATUS, SEX AND CHANGWAT

จังหวัด	รวม		ระดับบริหาร		ระดับรองหัวหน้าฝ่าย		พนักงานผู้ใช้		พนักงานที่ไม่ต้อง		Changwat
	Total		General Manager and Department Heads		และผู้ช่วยหัวหน้าฝ่าย		เทคนิคระดับกลาง		ใช้เทคนิค		
	จำนวน	ร้อยละ	จำนวน	ร้อยละ	จำนวน	ร้อยละ	จำนวน	ร้อยละ	จำนวน	ร้อยละ	
	Number	%	Number	%	Number	%	Number	%	Number	%	
<b>ภาคเหนือ</b>	<b>16,000</b>	<b>100.0</b>	<b>649</b>	<b>4.0</b>	<b>1,175</b>	<b>7.3</b>	<b>5,336</b>	<b>33.4</b>	<b>8,840</b>	<b>55.3</b>	<b>Northern Region</b>
ชาย	7,555	100.0	362	4.8	640	8.5	2,705	35.8	3,848	50.9	Male
หญิง	8,445	100.0	287	3.4	535	6.3	2,631	31.2	4,992	59.1	Female
<b>เชียงใหม่</b>	<b>6,218</b>	<b>100.0</b>	<b>243</b>	<b>3.9</b>	<b>435</b>	<b>7.0</b>	<b>2,082</b>	<b>33.5</b>	<b>3,458</b>	<b>55.6</b>	<b>Chiang Mai</b>
ชาย	3,132	100.0	144	4.6	263	8.4	1,096	35.0	1,629	52.0	Male
หญิง	3,086	100.0	99	3.1	172	5.6	986	32.0	1,829	59.3	Female
<b>ลำพูน</b>	<b>8</b>	<b>100.0</b>	<b>-</b>	<b>-</b>	<b>-</b>	<b>-</b>	<b>-</b>	<b>-</b>	<b>8</b>	<b>100.0</b>	<b>Lamphun</b>
ชาย	4	100.0	-	-	-	-	-	-	4	100.0	Male
หญิง	4	100.0	-	-	-	-	-	-	4	100.0	Female
<b>ลำปาง</b>	<b>694</b>	<b>100.0</b>	<b>32</b>	<b>4.5</b>	<b>33</b>	<b>4.8</b>	<b>126</b>	<b>18.2</b>	<b>503</b>	<b>72.5</b>	<b>Lampang</b>
ชาย	326	100.0	18	5.3	22	6.8	60	18.6	226	69.3	Male
หญิง	368	100.0	14	3.8	11	3.1	66	17.8	277	75.3	Female
<b>อุตรดิตถ์</b>	<b>641</b>	<b>100.0</b>	<b>34</b>	<b>5.3</b>	<b>105</b>	<b>16.4</b>	<b>166</b>	<b>25.9</b>	<b>336</b>	<b>52.4</b>	<b>Uttaradit</b>
ชาย	240	100.0	17	7.1	50	20.8	74	30.8	99	41.3	Male
หญิง	401	100.0	17	4.2	55	13.7	92	23.0	237	59.1	Female
<b>แพร่</b>	<b>370</b>	<b>100.0</b>	<b>20</b>	<b>5.4</b>	<b>16</b>	<b>4.3</b>	<b>28</b>	<b>7.6</b>	<b>306</b>	<b>82.7</b>	<b>Phrae</b>
ชาย	149	100.0	11	7.4	11	7.4	12	8.0	115	77.2	Male
หญิง	221	100.0	9	4.1	5	2.3	16	7.2	191	86.4	Female
<b>น่าน</b>	<b>264</b>	<b>100.0</b>	<b>11</b>	<b>4.2</b>	<b>43</b>	<b>16.3</b>	<b>93</b>	<b>35.2</b>	<b>117</b>	<b>44.3</b>	<b>Nan</b>
ชาย	115	100.0	5	4.3	10	8.7	49	42.6	51	44.4	Male
หญิง	149	100.0	6	4.1	33	21.6	44	29.7	66	44.6	Female
<b>พะเยา</b>	<b>102</b>	<b>100.0</b>	<b>2</b>	<b>2.0</b>	<b>-</b>	<b>-</b>	<b>32</b>	<b>30.7</b>	<b>68</b>	<b>67.3</b>	<b>Phayao</b>
ชาย	44	100.0	1	2.3	-	-	13	27.9	30	69.8	Male
หญิง	58	100.0	1	1.7	-	-	19	32.8	38	65.5	Female
<b>เชียงราย</b>	<b>2,246</b>	<b>100.0</b>	<b>99</b>	<b>4.4</b>	<b>152</b>	<b>6.8</b>	<b>1,169</b>	<b>52.0</b>	<b>826</b>	<b>36.8</b>	<b>Chiang Rai</b>
ชาย	1,229	100.0	55	4.5	93	7.6	662	53.8	419	34.1	Male
หญิง	1,017	100.0	44	4.3	59	5.8	507	49.9	407	40.0	Female

ตาราง 9 จำนวนและร้อยละของลูกจ้างในโรงแรมและเกสต์เฮาส์ จำแนกตามระดับของลูกจ้าง เพศ และจังหวัด (ต่อ)

TABLE 9 NUMBER AND PERCENTAGE OF EMPLOYEES IN HOTELS/GUEST HOUSES BY WORK STATUS, SEX AND CHANGWAT (Contd.)

จังหวัด	รวม		ระดับบริหาร		ระดับรองหัวหน้าฝ่าย		พนักงานผู้ใช้		พนักงานที่ไม่ต้อง		Changwat
	Total		General Manager and Department Heads		และผู้ช่วยหัวหน้าฝ่าย		เทคนิคระดับกลาง		ใช้เทคนิค		
	จำนวน	ร้อยละ	จำนวน	ร้อยละ	จำนวน	ร้อยละ	จำนวน	ร้อยละ	จำนวน	ร้อยละ	
	Number	%	Number	%	Number	%	Number	%	Number	%	
<b>แม่ฮ่องสอน</b>	<b>781</b>	<b>100.0</b>	<b>23</b>	<b>2.9</b>	<b>59</b>	<b>7.6</b>	<b>222</b>	<b>28.4</b>	<b>477</b>	<b>61.1</b>	<b>Maehongson</b>
ชาย	369	100.0	11	2.9	43	11.9	110	29.9	205	55.3	Male
หญิง	412	100.0	12	3.1	16	3.7	112	27.0	272	66.2	Female
<b>นครสวรรค์</b>	<b>918</b>	<b>100.0</b>	<b>48</b>	<b>5.2</b>	<b>84</b>	<b>9.1</b>	<b>295</b>	<b>32.2</b>	<b>491</b>	<b>53.5</b>	<b>Nakhonsawan</b>
ชาย	434	100.0	28	6.6	35	7.9	171	39.4	200	46.1	Male
หญิง	484	100.0	20	4.0	49	10.2	124	25.7	291	60.1	Female
<b>อุทัยธานี</b>	<b>67</b>	<b>100.0</b>	<b>2</b>	<b>3.0</b>	-	-	-	-	<b>65</b>	<b>97.0</b>	<b>Uthaithani</b>
ชาย	25	100.0	1	4.0	-	-	-	-	24	96.0	Male
หญิง	42	100.0	1	2.4	-	-	-	-	41	97.6	Female
<b>กำแพงเพชร</b>	<b>300</b>	<b>100.0</b>	<b>4</b>	<b>1.4</b>	<b>19</b>	<b>6.3</b>	<b>31</b>	<b>10.3</b>	<b>246</b>	<b>82.0</b>	<b>Kamphaeng Phet</b>
ชาย	131	100.0	1	0.8	11	8.4	14	10.7	105	80.1	Male
หญิง	169	100.0	3	1.8	8	4.7	17	10.1	141	83.4	Female
<b>ตาก</b>	<b>455</b>	<b>100.0</b>	<b>15</b>	<b>3.3</b>	<b>44</b>	<b>9.7</b>	<b>61</b>	<b>13.4</b>	<b>335</b>	<b>73.6</b>	<b>Tak</b>
ชาย	209	100.0	13	6.2	25	12.0	31	14.8	140	67.0	Male
หญิง	246	100.0	2	0.8	19	7.7	30	12.2	195	79.3	Female
<b>สุโขทัย</b>	<b>506</b>	<b>100.0</b>	<b>19</b>	<b>3.8</b>	<b>43</b>	<b>8.5</b>	<b>137</b>	<b>27.0</b>	<b>307</b>	<b>60.7</b>	<b>Sukhothai</b>
ชาย	195	100.0	9	4.6	18	9.2	43	22.1	125	64.1	Male
หญิง	311	100.0	10	3.2	25	8.1	94	30.2	182	58.5	Female
<b>พิษณุโลก</b>	<b>1,822</b>	<b>100.0</b>	<b>73</b>	<b>4.0</b>	<b>106</b>	<b>5.8</b>	<b>707</b>	<b>38.8</b>	<b>936</b>	<b>51.4</b>	<b>Phisanulok</b>
ชาย	738	100.0	37	5.1	45	6.1	321	43.5	335	45.3	Male
หญิง	1,084	100.0	36	3.3	61	5.6	386	35.6	601	55.5	Female
<b>พิจิตร</b>	<b>268</b>	<b>100.0</b>	<b>11</b>	<b>4.1</b>	<b>21</b>	<b>7.8</b>	<b>35</b>	<b>13.1</b>	<b>201</b>	<b>75.0</b>	<b>Phichit</b>
ชาย	97	100.0	5	5.2	6	6.2	20	20.6	66	68.0	Male
หญิง	171	100.0	6	3.5	15	8.8	15	8.8	135	78.9	Female
<b>เพชรบูรณ์</b>	<b>340</b>	<b>100.0</b>	<b>13</b>	<b>3.7</b>	<b>15</b>	<b>4.4</b>	<b>152</b>	<b>44.7</b>	<b>160</b>	<b>47.2</b>	<b>Phetchabun</b>
ชาย	118	100.0	6	4.4	8	6.9	29	24.1	75	64.6	Male
หญิง	222	100.0	7	3.3	7	3.2	123	55.6	85	37.9	Female

ที่มา : รายงานการสำรวจการประกอบกิจการโรงแรมและเกสต์เฮาส์ พ.ศ.2545 สำนักงานสถิติแห่งชาติ กระทรวงเทคโนโลยีสารสนเทศและการสื่อสาร

Source : Report of the 2002 Hotels and Guest Houses, National Statistical Office, Ministry of Information and Communication Technology.

ตาราง 10 จำนวนและร้อยละของโรงแรมและเกสต์เฮาส์ ที่มีเครื่องคอมพิวเตอร์และจำนวนเครื่องจำแนกตามวัตถุประสงค์ของการใช้ และจังหวัด

TABLE 10 NUMBER AND PERCENTAGE OF HOTELS/GUEST HOUSES HAVING THE COMPUTER AND NO. OF COMPUTER BY PURPOSE OF USING AND CHANGWAT

จังหวัด	จำนวนโรงแรมและเกสต์เฮาส์ Number of hotels/guest houses						จำนวนเครื่องคอมพิวเตอร์ Number of computer						Changwat
	รวม Total		การมีคอมพิวเตอร์ใช้ Having the computer				รวม Total		ดำเนินการกิจกรรมโดย		บริการผู้เข้าพัก		
			ไม่มี No		มี Yes				บุคลากรของโรงแรม/ เกสต์เฮาส์		หรือบุคคลภายนอก		
	จำนวน	ร้อยละ	จำนวน	ร้อยละ	จำนวน	ร้อยละ	จำนวน	ร้อยละ	จำนวน	ร้อยละ	จำนวน	ร้อยละ	
Number	%	Number	%	Number	%	Number	%	Number	%	Number	%		
ภาคเหนือ	622	100.0	458	73.5	164	26.5	899	100.0	786	87.4	113	12.6	Northern Region
เชียงใหม่	160	100.0	104	65.0	56	35.0	413	100.0	360	87.2	53	12.8	Chiang Mai
ลำพูน	4	100.0	4	100.0	-	-	-	-	-	-	-	-	Lamphun
ลำปาง	23	100.0	15	64.4	8	35.6	32	100.0	27	84.6	5	15.4	Lampang
อุตรดิตถ์	13	100.0	11	84.6	2	15.4	16	100.0	16	100.0	-	-	Uttaradit
แพร่	24	100.0	21	87.5	3	12.5	24	100.0	13	54.2	11	45.8	Phrae
น่าน	11	100.0	10	90.9	1	9.1	3	100.0	3	100.0	-	-	Nan
พะเยา	21	100.0	19	90.5	2	9.5	2	100.0	2	100.0	-	-	Phayao
เชียงราย	86	100.0	63	73.6	23	26.4	135	100.0	124	91.9	11	8.1	Chiang Rai
แม่ฮ่องสอน	132	100.0	103	78.7	29	21.3	51	100.0	51	100.0	-	-	Maehongson
นครสวรรค์	40	100.0	31	77.0	9	23.0	34	100.0	34	100.0	-	-	Nakhonsawan
อุทัยธานี	5	100.0	4	80.0	1	20.0	4	100.0	3	75.0	1	25.0	Uthaithani
กำแพงเพชร	7	100.0	5	61.9	2	38.1	6	100.0	5	84.2	1	15.8	Kamphaeng Phet
ตาก	16	100.0	12	75.0	4	25.0	42	100.0	26	61.9	16	38.1	Tak
สุโขทัย	22	100.0	14	63.6	8	36.4	18	100.0	9	50.0	9	50.0	Sukhothai
พิจิตร	31	100.0	21	65.8	10	34.2	96	100.0	91	94.8	5	5.2	Phisanulok
พิจิตร	12	100.0	9	75.0	3	25.0	7	100.0	7	100.0	-	-	Phichit
เพชรบูรณ์	15	100.0	12	80.0	3	20.0	16	100.0	15	93.8	1	6.2	Phetchabun

ที่มา : รายงานการสำรวจการประกอบกิจการ โรงแรมและเกสต์เฮาส์ พ.ศ.2545 สำนักงานสถิติแห่งชาติ กระทรวงเทคโนโลยีสารสนเทศและการสื่อสาร

Source : Report of the 2002 Hotels and Guest Houses, National Statistical Office, Ministry of Information and Communication Technology.



ตาราง 11 จำนวนและร้อยละของโรงแรม/เกสต์เฮาส์ ที่มีการใช้อินเทอร์เน็ต และเว็บไซต์ จำแนกตามจังหวัด

TABLE 11 NUMBER AND PERCENTAGE OF HOTELS/GUEST HOUSES WITH INTERNET ACCESS AND WEB SITE BY CHANGWAT

จังหวัด	รวม		อินเทอร์เน็ต Internet				เว็บไซต์ Web site				Changwat
	Total		ไม่มี No		มี Yes		ไม่มี No		มี Yes		
	จำนวน Number	ร้อยละ %	จำนวน Number	ร้อยละ %	จำนวน Number	ร้อยละ %	จำนวน Number	ร้อยละ %	จำนวน Number	ร้อยละ %	
<b>ภาคเหนือ</b>	<b>164</b>	<b>100.0</b>	<b>63</b>	<b>38.4</b>	<b>101</b>	<b>61.6</b>	<b>102</b>	<b>62.2</b>	<b>62</b>	<b>37.8</b>	<b>Northern Region</b>
เชียงใหม่	56	100.0	16	29.1	40	70.9	26	45.7	30	54.3	Chiang Mai
ลำพูน	-	-	-	-	-	-	-	-	-	-	Lamphun
ลำปาง	8	100.0	5	62.6	3	37.4	7	87.8	1	12.2	Lampang
อุตรดิตถ์	2	100.0	1	50.0	1	50.0	2	100.0	-	-	Uttaradit
แพร่	3	100.0	1	33.3	2	66.7	3	100.0	-	-	Phrae
น่าน	1	100.0	1	100.0	-	-	1	100.0	-	-	Nan
พะเยา	2	100.0	2	100.0	-	-	2	100.0	-	-	Phayao
เชียงราย	23	100.0	7	29.8	16	70.2	11	48.0	12	52.0	Chiang Rai
แม่ฮ่องสอน	29	100.0	13	44.8	16	55.2	19	63.2	10	36.8	Maehongson
นครสวรรค์	9	100.0	6	66.7	3	33.3	9	100.0	-	-	Nakhonsawan
อุทัยธานี	1	100.0	1	100.0	-	-	1	100.0	-	-	Uthaithani
กำแพงเพชร	2	100.0	-	-	2	100.0	2	100.0	-	-	Kamphaeng Phet
ตาก	4	100.0	2	50.0	2	50.0	2	50.0	2	50.0	Tak
สุโขทัย	8	100.0	2	25.0	6	75.0	5	62.5	3	37.5	Sukhothai
พิษณุโลก	10	100.0	3	32.1	7	67.9	7	71.7	3	28.3	Phisanulok
พิจิตร	3	100.0	1	33.3	2	66.7	3	100.0	-	-	Phichit
เพชรบูรณ์	3	100.0	2	66.7	1	33.3	2	66.7	1	33.3	Phetchabun

ที่มา : รายงานการสำรวจการประกอบกิจการโรงแรมและเกสต์เฮาส์ พ.ศ.2545 สำนักงานสถิติแห่งชาติ กระทรวงเทคโนโลยีสารสนเทศและการสื่อสาร

Source : Report of the 2002 Hotels and Guest Houses, National Statistical Office, Ministry of Information and Communication Technology.

ตาราง 12 จำนวนและร้อยละของโรงแรม/เกสต์เฮาส์ ที่มีเว็บไซต์ จำแนกตามการบริการที่มีบนเว็บไซต์ และจังหวัด

TABLE 12 NUMBER AND PERCENTAGE OF HOTELS/GUEST HOUSES WITH WEB SITE BY SERVICES ACTIVITY ON WEB SITE AND CHAGWAT

จังหวัด	รวม Total		เว็บไซต์ Web site				บริการที่มีบนเว็บไซต์ Activities on Web site								Changwat				
			ไม่มี No		มี Yes		ข้อมูล/ข้อความโฆษณากิจการ Advertisement				การติดต่อสำรองห้องพัก Online reservation					การชำระเงินค่าห้องพัก/ค่าสำรองห้องพัก Online payments			
	จำนวน Number	ร้อยละ %	จำนวน Number	ร้อยละ %	จำนวน Number	ร้อยละ %	ไม่มี No		มี Yes		ไม่มี No		มี Yes			ไม่มี No		มี Yes	
							จำนวน Number	ร้อยละ %	จำนวน Number	ร้อยละ %	จำนวน Number	ร้อยละ %	จำนวน Number	ร้อยละ %		จำนวน Number	ร้อยละ %	จำนวน Number	ร้อยละ %
<b>ภาคเหนือ</b>	<b>164</b>	<b>100.0</b>	<b>102</b>	<b>62.2</b>	<b>62</b>	<b>37.8</b>	<b>9</b>	<b>14.8</b>	<b>53</b>	<b>85.2</b>	<b>20</b>	<b>32.0</b>	<b>42</b>	<b>68.0</b>	<b>56</b>	<b>90.2</b>	<b>6</b>	<b>9.8</b>	<b>Northern Region</b>
เชียงใหม่	56	100.0	26	45.7	30	54.3	9	30.0	21	70.0	12	39.8	18	60.2	27	90.0	3	10.0	Chiang Mai
ลำพูน	-	-	-	-	-	-	-	-	-	-	-	-	-	-	-	-	-	-	Lamphun
ลำปาง	8	100.0	7	87.8	1	12.2	-	-	1	100.0	1	100.0	-	-	1	100.0	-	-	Lampang
อุดรดิตถ์	2	100.0	2	100.0	-	-	-	-	-	-	-	-	-	-	-	-	-	-	Uttaradit
แพร่	3	100.0	3	100.0	-	-	-	-	-	-	-	-	-	-	-	-	-	-	Phrae
น่าน	1	100.0	1	100.0	-	-	-	-	-	-	-	-	-	-	-	-	-	-	Nan
พะเยา	2	100.0	2	100.0	-	-	-	-	-	-	-	-	-	-	-	-	-	-	Phayao
เชียงราย	23	100.0	11	48.0	12	52.0	-	-	12	100.0	4	33.3	8	66.7	12	100.0	-	-	Chiang Rai
แม่ฮ่องสอน	29	100.0	19	63.2	10	36.8	-	-	10	100.0	3	26.9	7	73.1	8	80.6	2	19.4	Maehongson
นครสวรรค์	9	100.0	9	100.0	-	-	-	-	-	-	-	-	-	-	-	-	-	-	Nakhonsawan
อุทัยธานี	1	100.0	1	100.0	-	-	-	-	-	-	-	-	-	-	-	-	-	-	Uthaithani
กำแพงเพชร	2	100.0	2	100.0	-	-	-	-	-	-	-	-	-	-	-	-	-	-	Kamphaeng Phet
ตาก	4	100.0	2	50.0	2	50.0	-	-	2	100.0	-	-	2	100.0	2	100.0	-	-	Tak
สุโขทัย	8	100.0	5	62.5	3	37.5	-	-	3	100.0	-	-	3	100.0	3	100.0	-	-	Sukhothai
พิษณุโลก	10	100.0	7	71.7	3	28.3	-	-	3	100.0	-	-	3	100.0	2	66.7	1	33.3	Phisanulok
พิจิตร	3	100.0	3	100.0	-	-	-	-	-	-	-	-	-	-	-	-	-	-	Phichit
เพชรบูรณ์	3	100.0	2	66.7	1	33.3	-	-	1	100.0	-	-	1	100.0	1	100.0	-	-	Phetchabun

ที่มา : รายงานการสำรวจการประกอบกิจการ โรงแรมและเกสต์เฮาส์ พ.ศ.2545 สำนักงานสถิติแห่งชาติ กระทรวงเทคโนโลยีสารสนเทศและการสื่อสาร

Source : Report of the 2002 Hotels and Guest Houses, National Statistical Office, Ministry of Information and Communication Technology.

ตาราง 13 จำนวนและร้อยละของห้องประชุม/สัมมนา จำแนกตามขนาดความจุ (คน) และจังหวัด

TABLE 13 NUMBER AND PERCENTAGE OF MEETING/SEMINAR ROOMS BY ROOM CAPACITY (PERSONS) AND CHANGWAT

จังหวัด	จำนวนโรงแรมและเกสต์เฮาส์		ขนาดความจุ (คน) ของห้องประชุม/สัมมนา Capacity (persons) of meeting seminar room														Changwat	
	Number of hotels/guest houses		รวม		< 50		50 - 199		200 - 299		300 - 399		400 - 499		≥ 500			
	จำนวนทั้งสิ้น	มีห้องประชุม/สัมมนา	Total		จำนวน ร้อยละ		จำนวน ร้อยละ		จำนวน ร้อยละ		จำนวน ร้อยละ		จำนวน ร้อยละ		จำนวน ร้อยละ			
			With meeting/seminar	จำนวน	ร้อยละ	จำนวน	ร้อยละ	จำนวน	ร้อยละ	จำนวน	ร้อยละ	จำนวน	ร้อยละ	จำนวน	ร้อยละ			
Total	Number	%	Number	%	Number	%	Number	%	Number	%	Number	%	Number	%	Number	%		
<b>ภาคเหนือ</b>	<b>622</b>	<b>127</b>	<b>20.4</b>	<b>243</b>	<b>100.0</b>	<b>51</b>	<b>21.0</b>	<b>102</b>	<b>42.0</b>	<b>38</b>	<b>15.6</b>	<b>18</b>	<b>7.4</b>	<b>7</b>	<b>2.9</b>	<b>27</b>	<b>11.1</b>	<b>Northern Region</b>
เชียงใหม่	160	41	25.6	79	100.0	19	24.1	31	39.2	12	15.2	8	10.1	1	1.3	8	10.1	Chiang Mai
ลำพูน	4	-	-	-	-	-	-	-	-	-	-	-	-	-	-	-	-	Lamphun
ลำปาง	23	8	34.8	16	100.0	3	18.8	5	31.3	3	18.7	2	12.5	1	6.2	2	12.5	Lampang
อุตรดิตถ์	13	3	23.1	6	100.0	-	-	3	50.0	1	16.7	-	-	-	-	2	33.3	Uttaradit
แพร่	24	3	12.5	6	100.0	-	-	3	50.0	1	16.6	-	-	1	16.7	1	16.7	Phrae
น่าน	11	4	36.4	5	100.0	-	-	4	80.0	-	-	-	-	1	20.0	-	-	Nan
พะเยา	21	2	9.5	3	100.0	1	33.3	1	33.3	1	33.4	-	-	-	-	-	-	Phayao
เชียงราย	86	17	19.8	28	100.0	5	17.9	14	50.0	5	17.9	2	7.1	-	-	2	7.1	Chiang Rai
แม่ฮ่องสอน	132	11	8.3	17	100.0	6	35.3	6	35.3	5	29.4	-	-	-	-	-	-	Maehongson
นครสวรรค์	40	5	12.5	13	100.0	3	23.1	5	38.4	2	15.4	1	7.7	-	-	2	15.4	Nakhonsawan
อุทัยธานี	5	1	20.0	2	100.0	-	-	1	50.0	1	50.0	-	-	-	-	-	-	Uthaithani
กำแพงเพชร	7	2	28.6	4	100.0	1	25.0	1	25.0	1	25.0	1	25.0	-	-	-	-	Kamphaeng Phet
ตาก	16	3	18.8	5	100.0	-	-	3	60.0	-	-	-	-	2	40.0	-	-	Tak
สุโขทัย	22	10	45.5	17	100.0	6	35.3	8	47.0	1	5.9	1	5.9	-	-	1	5.9	Sukhothai
พิษณุโลก	31	12	38.7	27	100.0	4	14.8	12	44.5	3	11.1	1	3.7	1	3.7	6	22.2	Phisanulok
พิจิตร	12	3	25.0	9	100.0	2	22.2	3	33.4	1	11.1	2	22.2	-	-	1	11.1	Phichit
เพชรบูรณ์	15	2	13.3	6	100.0	1	16.7	2	33.3	1	16.7	-	-	-	-	2	33.3	Phetchabun

ที่มา : รายงานการสำรวจการประกอบกิจการ โรงแรมและเกสต์เฮาส์ พ.ศ.2545 สำนักงานสถิติแห่งชาติ กระทรวงเทคโนโลยีสารสนเทศและการสื่อสาร

Source : Report of the 2002 Hotels and Guest Houses, National Statistical Office, Ministry of Information and Communication Technology.

ตาราง 14 จำนวนและร้อยละของโรงแรมและเกสต์เฮาส์ ที่มีการจัดประชุม/สัมมนา จำแนกตามจำนวนครั้งของการจัดประชุม/สัมมนา และจังหวัด

TABLE 14 NUMBER AND PERCENTAGE OF HOTELS/GUEST HOUSES HOLDING THE MEETING/SEMINAR BY NO. OF EVENTS AND CHANGWAT

จังหวัด	จำนวนโรงแรมและเกสต์เฮาส์		จำนวนครั้งของการจัดประชุม/สัมมนา No.of meeting and seminar arragment												จำนวนการประชุมเฉลี่ยต่อโรงแรมที่มีการประชุม Average no.of meeting/seminar events per hotel	Changwat
	Number of hotels/guest houses															
	รวม Total	มีห้องประชุม/ สัมมนา With meeting/ seminar rooms	รวม Total		1 - 9		10 - 39		40 - 69		70 - 99		≥ 100			
			จำนวน Number	ร้อยละ %	จำนวน Number	ร้อยละ %	จำนวน Number	ร้อยละ %	จำนวน Number	ร้อยละ %	จำนวน Number	ร้อยละ %	จำนวน Number	ร้อยละ %		
ภาคเหนือ	622	127	108	100.0	25	23.2	31	28.7	9	8.3	6	5.6	37	34.2	51.2	Northern Region
เชียงใหม่	160	41	35	100.0	8	22.9	12	34.3	2	5.7	1	2.8	12	34.3	37.9	Chiang Mai
ลำพูน	4	-	-	-	-	-	-	-	-	-	-	-	-	-	-	Lamphun
ลำปาง	23	8	8	100.0	2	25.0	1	12.5	1	12.5	-	-	4	50.0	62.9	Lampang
อุตรดิตถ์	13	3	3	100.0	1	33.3	-	-	-	-	-	-	2	66.7	79.7	Uttaradit
แพร่	24	3	3	100.0	-	-	1	33.3	-	-	1	33.3	1	33.3	47.7	Phrae
น่าน	11	4	4	100.0	1	25.0	3	75.0	-	-	-	-	-	-	6.0	Nan
พะเยา	21	2	1	100.0	-	-	1	100.0	-	-	-	-	-	-	10.0	Phayao
เชียงราย	86	17	16	100.0	7	43.7	2	12.5	1	6.2	3	18.8	3	18.8	23.5	Chiang Rai
แม่ฮ่องสอน	132	11	4	100.0	1	25.0	1	25.0	1	25.0	-	-	1	25.0	21.5	Maehongson
นครสวรรค์	40	5	4	100.0	1	25.0	1	25.0	1	25.0	-	-	1	25.0	118.1	Nakhonsawan
อุทัยธานี	5	1	1	100.0	-	-	-	-	-	-	-	-	1	100.0	90.0	Uthaihani
กำแพงเพชร	7	2	2	100.0	-	-	-	-	1	50.0	-	-	1	50.0	47.5	Kamphaeng Phet
ตาก	16	3	2	100.0	-	-	1	50.0	-	-	1	50.0	-	-	25.5	Tak
สุโขทัย	22	10	9	100.0	3	33.3	5	55.6	-	-	-	-	1	11.1	19.4	Sukhothai
พิจิตร	31	12	11	100.0	-	-	2	18.2	2	18.2	-	-	7	63.6	129.5	Phisanulok
พิจิตร	12	3	3	100.0	1	33.3	-	-	-	-	-	-	2	66.7	69.3	Phichit
เพชรบูรณ์	15	2	2	100.0	-	-	1	50.0	-	-	-	-	1	50.0	114.8	Phetchabun

ที่มา : รายงานการสำรวจการประกอบกิจการโรงแรมและเกสต์เฮาส์ พ.ศ.2545 สำนักงานสถิติแห่งชาติ กระทรวงเทคโนโลยีสารสนเทศและการสื่อสาร

Source : Report of the 2002 Hotels and Guest Houses, National Statistical Office, Ministry of Information and Communication Technology.

ตาราง 15 จำนวนและร้อยละของผู้เข้าร่วมประชุม/สัมมนา ตามจำนวนครั้งของการจัดประชุม/สัมมนา จำแนกตามจังหวัด

TABLE 15 NUMBER AND PERCENTAGE OF MEETING/SEMINAR ATTENDANTS ACCORDING TO NO. OF MEETING/SEMINAR EVENTS BY CHANGWAT

จังหวัด	จำนวน โรงแรมและเกสต์เฮาส์		จำนวนผู้เข้าร่วมประชุม/สัมมนา ตามจำนวนครั้งของการจัดประชุม/สัมมนา												จำนวนผู้เข้าร่วมประชุม/สัมมนา เฉลี่ยต่อครั้ง	Changwat
	Number of hotels/guest houses		No. of Attendants according to times of meeting seminar													
	มีห้องประชุม/สัมมนา	มีการจัดประชุม/สัมมนา	รวม		1 - 9		10 - 39		40 - 69		70 - 99		≥ 100			
			จำนวน	ร้อยละ	จำนวน	ร้อยละ	จำนวน	ร้อยละ	จำนวน	ร้อยละ	จำนวน	ร้อยละ	จำนวน	ร้อยละ		
With meeting/seminar rooms	With holding/meeting/seminar	Number	%	Number	%	Number	%	Number	%	Number	%	Number	%	meeting attendants per events		
ภาคเหนือ	127	108	1,233,012	100.0	9,524	0.7	66,359	5.4	25,652	2.1	49,884	4.1	1,081,593	87.7	111.3	Northern Region
เชียงใหม่	41	35	422,998	100.0	1,649	0.4	36,667	8.7	3,333	0.8	8,611	2.0	372,738	88.1	160.7	Chiang Mai
ลำพูน	-	-	-	-	-	-	-	-	-	-	-	-	-	-	-	Lamphun
ลำปาง	8	8	68,588	100.0	1,275	1.9	523	0.7	2,300	3.4	-	-	64,490	94.0	66.6	Lampang
อุตรดิตถ์	3	3	105,459	100.0	59	0.1	-	-	-	-	-	-	105,400	99.9	220.6	Uttaradit
แพร่	3	3	17,800	100.0	-	-	1,000	5.6	-	-	4,800	27.0	12,000	67.4	62.2	Phrae
น่าน	4	4	4,931	100.0	480	9.7	4,451	90.3	-	-	-	-	-	-	102.7	Nan
พะเยา	2	1	1,000	100.0	-	-	1,000	100.0	-	-	-	-	-	-	50.0	Phayao
เชียงราย	17	16	72,219	100.0	2,251	3.1	3,466	4.8	4,267	5.9	26,633	36.9	35,602	49.3	96.9	Chiang Rai
แม่ฮ่องสอน	11	4	14,767	100.0	141	1.0	1,375	9.3	6,941	47.0	-	-	6,310	42.7	72.1	Maehongson
นครสวรรค์	5	4	94,638	100.0	319	0.3	2,250	2.4	340	0.4	-	-	91,729	96.9	97.0	Nakhonsawan
อุทัยธานี	1	1	15,000	100.0	-	-	-	-	-	-	-	-	15,000	100.0	83.3	Uthaitхани
กำแพงเพชร	2	2	13,700	100.0	-	-	-	-	2,180	15.9	-	-	11,520	84.1	72.1	Kamphaeng Phet
ตาก	3	2	12,140	100.0	-	-	2,300	18.9	-	-	9,840	81.1	-	-	119.0	Tak
สุโขทัย	10	9	61,540	100.0	850	1.3	6,690	10.9	-	-	-	-	54,000	87.8	198.5	Sukhothai
พิษณุโลก	12	11	205,293	100.0	-	-	3,137	1.5	6,291	3.1	-	-	195,865	95.4	68.3	Phisanulok
พิจิตร	3	3	19,440	100.0	2,500	12.9	-	-	-	-	-	-	16,940	87.1	46.7	Phichit
เพชรบูรณ์	2	2	103,499	100.0	-	-	3,500	3.4	-	-	-	-	99,999	96.6	225.5	Phetchabun

ที่มา : รายงานการสำรวจการประกอบกิจการโรงแรมและเกสต์เฮาส์ พ.ศ.2545 สำนักงานสถิติแห่งชาติ กระทรวงเทคโนโลยีสารสนเทศและการสื่อสาร

Source : Report of the 2002 Hotels and Guest Houses, National Statistical Office, Ministry of Information and Communication Technology.

ตาราง 16 จำนวนและร้อยละของโรงแรมและเกสต์เฮาส์ ที่มีสิ่งอำนวยความสะดวกบริการ จำแนกตามประเภทของสิ่งอำนวยความสะดวก และจังหวัด

TABLE 16 NUMBER AND PERCENTAGE OF HOTELS/GUEST HOUSES WITH FACILITY BY TYPE OF FACILITY PROVIDED AND CHANGWAT

จังหวัด	จำนวนโรงแรมและเกสต์เฮาส์			ประเภทสิ่งอำนวยความสะดวกที่มีบริการ						Changwat
	Number of hotels/guest houses			Type of facility provided in the hotels/guest houses						
	จำนวน ทั้งสิ้น	มีบริการ		ศูนย์สุขภาพ		สระว่ายน้ำ		บริการทางการสื่อสาร		
		จำนวน	ร้อยละ	จำนวน	ร้อยละ	จำนวน	ร้อยละ	จำนวน	ร้อยละ	
	Total	With facilities provided		Health center/fitness		Swimming pool		Postal service		
จำนวน	จำนวน	ร้อยละ	จำนวน	ร้อยละ	จำนวน	ร้อยละ	จำนวน	ร้อยละ		
Number	Number	%	Number	%	Number	%	Number	%		
ภาคเหนือ	622	149	24.0	24	16.1	69	46.3	112	75.2	Northern Region
เชียงใหม่	160	40	25.0	12	30.0	30	75.0	26	65.0	Chiang Mai
ลำพูน	4	-	-	-	-	-	-	-	-	Lamphun
ลำปาง	23	6	26.1	1	16.7	2	33.3	4	66.7	Lampang
อุตรดิตถ์	13	5	38.5	-	-	-	-	5	100.0	Uttaradit
แพร่	24	4	16.7	-	-	1	25.0	4	100.0	Phrae
น่าน	11	3	27.3	1	33.3	1	33.3	3	100.0	Nan
พะเยา	21	1	4.8	-	-	-	-	1	100.0	Phayao
เชียงราย	86	25	29.1	2	8.0	11	44.0	18	72.0	Chiang Rai
แม่ฮ่องสอน	132	13	9.8	3	23.1	11	84.6	4	30.8	Maehongson
นครสวรรค์	40	8	20.0	-	-	1	12.5	7	87.5	Nakhonsawan
อุทัยธานี	5	1	20.0	-	-	-	-	1	100.0	Uthaithani
กำแพงเพชร	7	2	28.6	-	-	1	50.0	2	100.0	Kamphaeng Phet
ตาก	16	5	31.3	1	20.0	2	40.0	5	100.0	Tak
สุโขทัย	22	10	45.5	-	-	2	20.0	9	90.0	Sukhothai
พิษณุโลก	31	18	58.1	4	22.2	5	27.8	16	88.9	Phisanulok
พิจิตร	12	4	33.3	-	-	1	25.0	3	75.0	Phichit
เพชรบูรณ์	15	4	26.7	-	-	1	25.0	4	100.0	Phetchabun

ที่มา : รายงานการสำรวจการประกอบกิจการโรงแรมและเกสต์เฮาส์ พ.ศ.2545 สำนักงานสถิติแห่งชาติ กระทรวงเทคโนโลยีสารสนเทศและการสื่อสาร

Source : Report of the 2002 Hotels and Guest Houses, National Statistical Office, Ministry of Information and Communication Technology.

ตาราง 17 รายรับจากการดำเนินการกิจการโรงแรมและเกสต์เฮาส์ จำแนกตามประเภทของรายรับ และจังหวัด

TABLE 17 RECEIPTS OF HOTELS/GUEST HOUSES BY TYPE OF RECEIPTS AND CHANGWAT

พันบาท : In Thousand Baht

จังหวัด	รวม		การขายห้องพัก		ภัตตาคาร/ห้องอาหาร		สถานบันเทิง		ร้านขายของที่ระลึก		การให้เช่าห้องประชุม/สัมมนา		อื่นๆ		Changwat
	Total		Guest room sales		Restaurant/Outlet		Entertainment		Souvenir shop		Function and meeting room sale		Other		
	จำนวนเงิน	ร้อยละ	จำนวนเงิน	ร้อยละ	จำนวนเงิน	ร้อยละ	จำนวนเงิน	ร้อยละ	จำนวนเงิน	ร้อยละ	จำนวนเงิน	ร้อยละ	จำนวนเงิน	ร้อยละ	
	Amount	%	Amount	%	Amount	%	Amount	%	Amount	%	Amount	%	Amount	%	
<b>ภาคเหนือ</b>	<b>4,717,598.2</b>	<b>100.0</b>	<b>2,868,003.9</b>	<b>60.8</b>	<b>1,148,107.3</b>	<b>24.3</b>	<b>264,335.4</b>	<b>5.6</b>	<b>6,856.4</b>	<b>0.1</b>	<b>206,275.2</b>	<b>4.4</b>	<b>224,020.0</b>	<b>4.8</b>	<b>Northern Region</b>
เชียงใหม่	1,965,543.2	100.0	1,072,983.7	54.5	588,111.0	29.9	105,231.2	5.4	1,391.1	0.1	76,158.2	3.9	121,668.0	6.2	Chiang Mai
ลำพูน	931.5	100.0	929.0	99.7	-	-	-	-	-	-	-	-	2.5	0.3	Lamphun
ลำปาง	134,254.9	100.0	77,029.9	57.4	26,905.1	20.0	9,300.0	6.9	875.0	0.7	19,703.6	14.7	441.3	0.3	Lampang
อุตรดิตถ์	139,418.3	100.0	60,740.3	43.6	23,994.8	17.2	12,740.7	9.2	-	-	15,265.2	10.9	26,677.3	19.1	Uttaradit
แพร่	71,025.9	100.0	43,158.8	60.8	9,687.2	13.6	1,050.0	1.5	30.0	..	15,610.1	22.0	1,489.8	2.1	Phrae
น่าน	34,122.7	100.0	26,491.0	77.6	6,042.3	17.7	1,395.3	4.1	-	-	174.1	0.5	20.0	0.1	Nan
พะเยา	18,358.2	100.0	16,607.7	90.4	1,134.0	6.2	162.0	0.9	-	-	160.0	0.9	294.5	1.6	Phayao
เชียงราย	1,380,304.6	100.0	1,029,492.9	74.6	217,717.5	15.8	57,295.5	4.2	2,841.8	0.2	22,203.8	1.6	50,753.1	3.6	Chiang Rai
แม่ฮ่องสอน	143,712.3	100.0	81,448.3	56.7	37,953.8	26.4	13,623.6	9.5	515.0	0.4	5,370.3	3.7	4,801.3	3.3	Maehongson
นครสวรรค์	149,998.3	100.0	75,049.5	50.0	45,323.9	30.2	15,366.2	10.3	-	-	8,372.8	5.6	5,885.9	3.9	Nakhonsawan
อุทัยธานี	13,567.6	100.0	10,020.9	73.9	2,970.0	21.9	-	-	30.2	0.2	476.0	3.5	70.5	0.5	Uthaithani
กำแพงเพชร	31,445.4	100.0	19,437.4	61.8	3,284.3	10.4	7,541.9	24.0	-	-	554.4	1.8	627.4	2.0	Kamphaeng Phet
ตาก	101,442.5	100.0	52,392.7	51.7	38,908.3	38.4	5,630.1	5.6	44.5	..	2,570.4	2.5	1,896.5	1.9	Tak
สุโขทัย	118,263.2	100.0	54,270.3	45.9	42,775.2	36.2	3,415.5	2.9	618.3	0.5	16,675.8	14.1	508.1	0.4	Sukhothai
พิษณุโลก	319,274.2	100.0	185,107.5	58.0	93,526.6	29.3	13,083.8	4.1	306.3	0.1	18,540.5	5.8	8,709.5	2.7	Phisanulok
พิจิตร	48,777.2	100.0	32,440.3	66.5	5,847.7	12.0	8,219.9	16.9	4.1	..	2,219.9	4.5	45.3	0.1	Phichit
เพชรบูรณ์	47,158.2	100.0	30,403.7	64.5	3,925.6	8.3	10,279.7	21.8	200.1	0.4	2,220.1	4.7	129.0	0.3	Phetchabun

หมายเหตุ : .. ต่ำกว่าร้อยละ 0.1

Note : .. Less than 0.1

ที่มา : รายงานการสำรวจการประกอบกิจการ โรงแรมและเกสต์เฮาส์ พ.ศ.2545 สำนักงานสถิติแห่งชาติ กระทรวงเทคโนโลยีสารสนเทศและการสื่อสาร

Source : Report of the 2002 Hotels and Guest Houses, National Statistical Office, Ministry of Information and Communication Technology.

ตาราง 18 ค่าใช้จ่ายในการดำเนินงานกิจการโรงแรมและเกสต์เฮาส์ จำแนกตามประเภทค่าใช้จ่ายและจังหวัด

TABLE 18 EXPENDITURE OF HOTELS/GUEST HOUSES BY TYPE OF EXPENDITURE AND CHANGWAT

พันบาท : In Thousand Baht

จังหวัด	จำนวนเงิน Amount	ร้อยละ %	Changwat
<b>ภาคเหนือ</b>	<b>4,221,622.6</b>	<b>100.0</b>	<b>Northern Region</b>
<b>ค่าใช้จ่ายด้านบุคลากร</b>	<b>1,193,686.4</b>	<b>28.3</b>	<b>Compensation of employee</b>
ค่าจ้าง เงินเดือน	1,018,266.7	24.1	Wage and salary
ค่าบริการ เบี้ยเลี้ยง โบนัส ค่าล่วงเวลา	59,833.2	1.4	Service charge, allowance, Overtime
ค่าอาหาร สำหรับพนักงานโดยไม่คิดมูลค่า	45,085.3	1.1	Free employee meal
ค่าเสื้อผ้า เครื่องแบบสำหรับพนักงาน	5,945.2	0.2	Employee uniform
ค่ารักษาพยาบาลและสวัสดิการ	10,329.9	0.2	Medical care
เงินสมทบกองทุนเงินทดแทน	7,592.0	0.2	Substitutional health fund
เงินสมทบกองทุนการประกันสังคม	46,634.1	1.1	Additional social security insurance
<b>ค่าใช้จ่ายสำนักงาน</b>	<b>3,027,936.2</b>	<b>71.7</b>	<b>Cost of operation</b>
ค่าซื้อสินค้าประเภทอาหารและเครื่องดื่ม	820,395.5	19.3	Food and Drink
ค่าไฟฟ้า	413,736.9	9.8	Electricity
ค่าก๊าซ	30,922.8	0.7	Gas
ค่าน้ำมันเชื้อเพลิง	55,273.8	1.3	Oil fuel
ค่าน้ำประปา	37,441.5	0.9	Water supply
ค่าไปรษณีย์ ค่าโทรศัพท์ ค่าบริการอินเทอร์เน็ต	78,947.8	1.9	Postal telegraph, Telephone, Fax, Internet
ค่าเช่าที่ดินอาคาร ยานพาหนะ เครื่องจักรและอุปกรณ์ ฯลฯ	98,177.5	2.3	Rent on Land, Building, Vehicles, Machinery and Equipment
ค่าเบี้ยประกันภัย	36,142.0	0.9	Insurance premium
ค่าโฆษณา	34,120.1	0.8	Advertising
ค่านายหน้าจ่าย	29,038.2	0.7	Commission paid
ค่ารับรอง	23,552.6	0.6	Entertainment
- ค่าอาหารและเครื่องดื่ม	8,531.7	36.2	- Meal and Drink
- ค่ากิจกรรมเพื่อความบันเทิง นันทนาการ เช่นกีฬาต่างๆ	3,658.3	15.5	- Recreational
- ค่าที่พัก	11,362.6	48.3	- Lodging
ค่าเครื่องเขียน แบบพิมพ์ หนังสือพิมพ์ และวัสดุสิ้นเปลือง	79,296.3	1.9	Stationery and Wastage materials
ค่าตรวจสอบบัญชีและค่าบริการทางกฎหมาย	7,645.2	0.2	Accountancy and consulting services
ค่าดอกเบี้ยจ่าย	848,806.8	20.1	Interest paid
ค่าพาหนะและค่าที่พักที่ใช้ในการติดต่อธุรกิจ	16,273.7	0.4	Transportation and Business for lodging
ค่าเครื่องใช้ที่ทำด้วยผ้า	19,859.0	0.5	Laundry products
ค่าผลิตภัณฑ์ทำความสะอาดต่าง ๆ รวมทั้งสเปรย์ดับกลิ่น	38,164.5	0.9	Sanitary products
ค่าธรรมเนียมใบอนุญาต	8,937.4	0.2	Permission fee
ค่าบำรุงการกุศล	3,144.1	0.1	Charity
ค่าซ่อมแซมอาคารและสินทรัพย์ต่าง ๆ	138,339.9	3.3	Repairing and Maintenance
ค่าบริการทำความสะอาดและรักษาความปลอดภัย	14,208.6	0.3	Cleaning services and Security services
ค่าฝึกอบรมและสัมมนา ค่าวิจัยวางแผน ฯลฯ	286.4	..	Training and Seminar expenses research
หนี้สูญ/สำรองหนี้สูญ	19,919.3	0.5	Bad and doubtful debts
ค่าใช้จ่ายอื่น ๆ	135,736.5	3.2	Others
ค่าภาษีอื่น ๆ (ไม่รวมภาษีเงินได้นิติบุคคล)	39,569.8	0.9	Other taxes

หมายเหตุ : .. ต่ำกว่าร้อยละ 0.1

Note : .. Less than 0.1

ที่มา : รายงานการสำรวจการประกอบกิจการ โรงแรมและเกสต์เฮาส์ พ.ศ.2545 สำนักงานสถิติแห่งชาติ กระทรวงเทคโนโลยีสารสนเทศและการสื่อสาร

Source : Report of the 2002 Hotels and Guest Houses, National Statistical Office, Ministry of Information and Communication Technology.



ตาราง 18 ค่าใช้จ่ายในการดำเนินงานกิจการโรงแรมและเกสต์เฮาส์ จำแนกตามประเภทค่าใช้จ่ายและจังหวัด (ต่อ)

TABLE 18 EXPENDITURE OF HOTELS/GUEST HOUSES BY TYPE OF EXPENDITURE AND CHANGWAT (Contd.)

พันบาท : In Thousand Baht

จังหวัด	จำนวนเงิน Amount	ร้อยละ %	Changwat
<b>เชียงใหม่</b>	<b>1,847,497.3</b>	<b>100.0</b>	<b>Chiang Mai</b>
<b>ค่าใช้จ่ายด้านบุคลากร</b>	<b>495,605.6</b>	<b>26.8</b>	<b>Compensation of employee</b>
ค่าจ้าง เงินเดือน	419,892.6	22.7	Wage and salary
ค่าบริการ เบี้ยเลี้ยง โบนัส ค่าล่วงเวลา	27,794.9	1.5	Service charge, allowance, Overtime
ค่าอาหาร สำหรับพนักงาน โดยไม่คิดมูลค่า	20,535.1	1.1	Free employee meal
ค่าเสื้อผ้า เครื่องแบบสำหรับพนักงาน	3,746.3	0.2	Employee uniform
ค่ารักษาพยาบาลและสวัสดิการ	8,114.2	0.4	Medical care
เงินสมทบกองทุนเงินทดแทน	2,165.8	0.2	Substitutional health fund
เงินสมทบกองทุนการประกันสังคม	13,356.7	0.7	Additional social security insurance
<b>ค่าใช้จ่ายสำนักงาน</b>	<b>1,351,891.7</b>	<b>73.2</b>	<b>Cost of operation</b>
ค่าซื้อสินค้าประเภทอาหารและเครื่องดื่ม	306,186.6	16.6	Food and Drink
ค่าไฟฟ้า	148,336.1	8.0	Electricity
ค่าก๊าซ	6,970.3	0.4	Gas
ค่าน้ำมันเชื้อเพลิง	25,022.5	1.4	Oil fuel
ค่าน้ำประปา	6,632.4	0.4	Water supply
ค่าไปรษณีย์ ค่าโทรศัพท์ ค่าบริการอินเทอร์เน็ต	13,411.5	0.7	Postal telegraph, Telephone, Fax, Internet
ค่าเช่าที่ดินอาคาร ยานพาหนะ เครื่องจักรและอุปกรณ์ ฯลฯ	52,133.9	2.8	Rent on Land, Building, Vehicles, Machinery and Equipment
ค่าเบี้ยประกันภัย	7,860.7	0.4	Insurance premium
ค่าโฆษณา	25,043.4	1.4	Advertising
ค่านายหน้าจ่าย	5,576.8	0.3	Commission paid
ค่ารับรอง	9,926.8	0.5	Entertainment
- ค่าอาหารและเครื่องดื่ม	3,697.2	37.2	- Meal and Drink
- ค่ากิจกรรมเพื่อความบันเทิง นันทนาการ เช่นกีฬาต่างๆ	2,531.3	25.5	- Recreational
- ค่าที่พัก	3,698.3	37.3	- Lodging
ค่าเครื่องเขียน แบบพิมพ์ หนังสือพิมพ์ และวัสดุสิ้นเปลือง	25,354.8	1.4	Stationery and Wastage materials
ค่าตรวจสอบบัญชีและค่าบริการทางกฎหมาย	5,216.6	0.3	Accountancy and consulting services
ค่าดอกเบี้ยจ่าย	462,636.9	25.0	Interest paid
ค่าพาหนะและค่าที่พักที่ใช้ในการติดต่อธุรกิจ	8,704.9	0.5	Transportation and Business for lodging
ค่าเครื่องใช้ที่ทำด้วยผ้า	5,871.6	0.3	Laundry products
ค่าผลิตภัณฑ์ทำความสะอาดต่าง ๆ รวมทั้งสเปรย์ดับกลิ่น	11,297.0	0.6	Sanitary products
ค่าธรรมเนียมใบอนุญาต	3,762.3	0.2	Permission fee
ค่าบำรุงการกุศล	1,461.2	0.1	Charity
ค่าซ่อมแซมอาคารและสินทรัพย์ต่าง ๆ	83,793.2	4.5	Repairing and Maintenance
ค่าบริการทำความสะอาดและรักษาความปลอดภัย	7,624.8	0.4	Cleaning services and Security services
ค่าฝึกอบรมและสัมมนา ค่าวิจัยวางแผน ฯลฯ	171.0	..	Training and Seminar expenses research
หนี้สูญ/สำรองหนี้สูญ	8,122.4	0.4	Bad and doubtful debts
ค่าใช้จ่ายอื่น ๆ	101,354.0	5.5	Others
ค่าภาษีอื่น ๆ (ไม่รวมภาษีเงินได้นิติบุคคล)	19,420.0	1.1	Other taxes

หมายเหตุ : .. ต่ำกว่าร้อยละ 0.1

Note : .. Less than 0.1

ที่มา : รายงานการสำรวจการประกอบกิจการ โรงแรมและเกสต์เฮาส์ พ.ศ.2545 สำนักงานสถิติแห่งชาติ กระทรวงเทคโนโลยีสารสนเทศและการสื่อสาร

Source : Report of the 2002 Hotels and Guest Houses, National Statistical Office, Ministry of Information and Communication Technology.

ตาราง 18 ค่าใช้จ่ายในการดำเนินงานกิจการโรงแรมและเกสต์เฮาส์ จำแนกตามประเภทค่าใช้จ่ายและจังหวัด (ต่อ)

TABLE 18 EXPENDITURE OF HOTELS/GUEST HOUSES BY TYPE OF EXPENDITURE AND CHANGWAT (Contd.)

พันบาท : In Thousand Baht

จังหวัด	จำนวนเงิน Amount	ร้อยละ %	Changwat
<b>ลำพูน</b>	<b>631.4</b>	<b>100.0</b>	<b>Lamphun</b>
<b>ค่าใช้จ่ายด้านบุคลากร</b>	<b>320.0</b>	<b>50.7</b>	<b>Compensation of employee</b>
ค่าจ้าง เงินเดือน	312.0	49.4	Wage and salary
ค่าบริการ เบี้ยเลี้ยง โบนัส ค่าล่วงเวลา	8.0	1.3	Service charge, allowance, Overtime
ค่าอาหาร สำหรับพนักงาน โดยไม่คิดมูลค่า	-	-	Free employee meal
ค่าเสื้อผ้า เครื่องแบบสำหรับพนักงาน	-	-	Employee uniform
ค่ารักษาพยาบาลและสวัสดิการ	-	-	Medical care
เงินสมทบกองทุนเงินทดแทน	-	-	Substitutional health fund
เงินสมทบกองทุนการประกันสังคม	-	-	Additional social security insurance
<b>ค่าใช้จ่ายสำนักงาน</b>	<b>311.4</b>	<b>49.3</b>	<b>Cost of operation</b>
ค่าซื้อสินค้าประเภทอาหารและเครื่องดื่ม	3.0	0.5	Food and Drink
ค่าไฟฟ้า	121.8	19.2	Electricity
ค่าก๊าซ	-	-	Gas
ค่าน้ำมันเชื้อเพลิง	-	-	Oil fuel
ค่าน้ำประปา	12.3	2.0	Water supply
ค่าไปรษณีย์ ค่าโทรศัพท์ ค่าบริการอินเทอร์เน็ต	21.6	3.4	Postal telegraph, Telephone, Fax, Internet
ค่าเช่าที่ดินอาคาร ยานพาหนะ เครื่องจักรและอุปกรณ์ ฯลฯ	10.0	1.6	Rent on Land, Building, Vehicles, Machinery and Equipment
ค่าเบี้ยประกันภัย	2.2	0.3	Insurance premium
ค่าโฆษณา	-	-	Advertising
ค่านายหน้าจ่าย	6.6	1.1	Commission paid
ค่ารับรอง	-	-	Entertainment
- ค่าอาหารและเครื่องดื่ม	-	-	- Meal and Drink
- ค่ากิจกรรมเพื่อความบันเทิง นันทนาการ เช่นกีฬาต่างๆ	-	-	- Recreational
- ค่าที่พัก	-	-	- Lodging
ค่าเครื่องเขียน แบบพิมพ์ หนังสือพิมพ์ และวัสดุสิ้นเปลือง	2.9	0.5	Stationery and Wastage materials
ค่าตรวจสอบบัญชีและค่าบริการทางกฎหมาย	-	-	Accountancy and consulting services
ค่าดอกเบี้ยจ่าย	9.2	1.5	Interest paid
ค่าพาหนะและค่าที่พักที่ใช้ในการติดต่อธุรกิจ	-	-	Transportation and Business for lodging
ค่าเครื่องใช้ที่ทำด้วยผ้า	54.0	8.5	Laundry products
ค่าผลิตภัณฑ์ทำความสะอาดต่าง ๆ รวมทั้งสเปรย์ดับกลิ่น	19.5	3.1	Sanitary products
ค่าธรรมเนียมใบอนุญาต	2.5	0.4	Permission fee
ค่าบำรุงการกุศล	4.0	0.6	Charity
ค่าซ่อมแซมอาคารและสินทรัพย์ต่าง ๆ	10.0	1.6	Repairing and Maintenance
ค่าบริการทำความสะอาดและรักษาความปลอดภัย	5.1	0.8	Cleaning services and Security services
ค่าฝึกอบรมและสัมมนา ค่าวิจัยวางแผน ฯลฯ	-	-	Training and Seminar expenses research
หนี้สูญ/สำรองหนี้สูญ	-	-	Bad and doubtful debts
ค่าใช้จ่ายอื่น ๆ	-	-	Others
ค่าภาษีอื่น ๆ (ไม่รวมภาษีเงินได้นิติบุคคล)	26.7	4.2	Other taxes

ที่มา : รายงานการสำรวจการประกอบกิจการ โรงแรมและเกสต์เฮาส์ พ.ศ.2545 สำนักงานสถิติแห่งชาติ กระทรวงเทคโนโลยีสารสนเทศและการสื่อสาร

Source : Report of the 2002 Hotels and Guest Houses, National Statistical Office, Ministry of Information and Communication Technology.

ตาราง 18 ค่าใช้จ่ายในการดำเนินงานกิจการโรงแรมและเกสต์เฮาส์ จำแนกตามประเภทค่าใช้จ่ายและจังหวัด (ต่อ)

TABLE 18 EXPENDITURE OF HOTELS/GUEST HOUSES BY TYPE OF EXPENDITURE AND CHANGWAT (Contd.)

พันบาท : In Thousand Baht

จังหวัด	จำนวนเงิน Amount	ร้อยละ %	Changwat
<b>ลำปาง</b>	<b>103,376.1</b>	<b>100.0</b>	<b>Lampang</b>
<b>ค่าใช้จ่ายด้านบุคลากร</b>	<b>40,339.7</b>	<b>39.0</b>	<b>Compensation of employee</b>
ค่าจ้าง เงินเดือน	35,402.6	34.2	Wage and salary
ค่าบริการ เบี้ยเลี้ยง โบนัส ค่าล่วงเวลา	818.3	0.8	Service charge, allowance, Overtime
ค่าอาหาร สำหรับพนักงาน โดยไม่คิดมูลค่า	355.6	0.3	Free employee meal
ค่าเสื้อผ้า เครื่องแบบสำหรับพนักงาน	85.4	0.1	Employee uniform
ค่ารักษาพยาบาลและสวัสดิการ	88.2	0.1	Medical care
เงินสมทบกองทุนเงินทดแทน	4.1	..	Substitutional health fund
เงินสมทบกองทุนการประกันสังคม	3,585.5	3.5	Additional social security insurance
<b>ค่าใช้จ่ายสำนักงาน</b>	<b>63,036.4</b>	<b>61.0</b>	<b>Cost of operation</b>
ค่าซื้อสินค้าประเภทอาหารและเครื่องดื่ม	19,996.1	19.2	Food and Drink
ค่าไฟฟ้า	13,611.7	13.2	Electricity
ค่าก๊าซ	1,457.9	1.4	Gas
ค่าน้ำมันเชื้อเพลิง	1,315.5	1.3	Oil fuel
ค่าน้ำประปา	1,446.1	1.4	Water supply
ค่าไปรษณีย์ ค่าโทรศัพท์ ค่าบริการอินเทอร์เน็ต	1,233.4	1.2	Postal telegraph, Telephone, Fax, Internet
ค่าเช่าที่ดินอาคาร ยานพาหนะ เครื่องจักรและอุปกรณ์ ฯลฯ	98.8	0.1	Rent on Land, Building, Vehicles, Machinery and Equipment
ค่าเบี้ยประกันภัย	352.9	0.3	Insurance premium
ค่าโฆษณา	170.9	0.2	Advertising
ค่านายหน้าจ่าย	6.9	..	Commission paid
ค่ารับรอง	90.7	0.1	Entertainment
- ค่าอาหารและเครื่องดื่ม	47.9	52.8	- Meal and Drink
- ค่ากิจกรรมเพื่อความบันเทิง นันทนาการ เช่นกีฬาต่างๆ	9.8	10.8	- Recreational
- ค่าที่พัก	33.0	36.4	- Lodging
ค่าเครื่องเขียน แบบพิมพ์ หนังสือพิมพ์ และวัสดุสิ้นเปลือง	356.0	0.3	Stationery and Wastage materials
ค่าตรวจสอบบัญชีและค่าบริการทางกฎหมาย	256.4	0.3	Accountancy and consulting services
ค่าดอกเบี้ยจ่าย	18,523.8	17.9	Interest paid
ค่าพาหนะและค่าที่พักที่ใช้ในการติดต่อธุรกิจ	267.5	0.3	Transportation and Business for lodging
ค่าเครื่องใช้ที่ทำด้วยผ้า	307.7	0.3	Laundry products
ค่าผลิตภัณฑ์ทำความสะอาดต่างๆ รวมทั้งสเปรย์ดับกลิ่น	522.3	0.5	Sanitary products
ค่าธรรมเนียมใบอนุญาต	166.1	0.2	Permission fee
ค่าบำรุงการกุศล	56.7	0.1	Charity
ค่าซ่อมแซมอาคารและสินทรัพย์ต่าง ๆ	1,309.5	1.3	Repairing and Maintenance
ค่าบริการทำความสะอาดและรักษาความปลอดภัย	545.0	0.5	Cleaning services and Security services
ค่าฝึกอบรมและสัมมนา ค่าวิจัยวางแผน ฯลฯ	-	-	Training and Seminar expenses research
หนี้สูญ/สำรองหนี้สูญ	95.6	0.1	Bad and doubtful debts
ค่าใช้จ่ายอื่น ๆ	227.9	0.2	Others
ค่าภาษีอื่น ๆ (ไม่รวมภาษีเงินได้นิติบุคคล)	621.0	0.6	Other taxes

หมายเหตุ : .. ต่ำกว่าร้อยละ 0.1

Note : .. Less than 0.1

ที่มา : รายงานการสำรวจการประกอบกิจการ โรงแรมและเกสต์เฮาส์ พ.ศ.2545 สำนักงานสถิติแห่งชาติ กระทรวงเทคโนโลยีสารสนเทศและการสื่อสาร

Source : Report of the 2002 Hotels and Guest Houses, National Statistical Office, Ministry of Information and Communication Technology.

ตาราง 18 ค่าใช้จ่ายในการดำเนินงานกิจการโรงแรมและเกสต์เฮาส์ จำแนกตามประเภทค่าใช้จ่ายและจังหวัด (ต่อ)

TABLE 18 EXPENDITURE OF HOTELS/GUEST HOUSES BY TYPE OF EXPENDITURE AND CHANGWAT (Contd.)

พันบาท : In Thousand Baht

จังหวัด	จำนวนเงิน Amount	ร้อยละ %	Changwat
อุดรดิต์	57,946.8	100.0	Uttaradit
<b>ค่าใช้จ่ายด้านบุคลากร</b>	<b>28,233.5</b>	<b>48.7</b>	<b>Compensation of employee</b>
ค่าจ้าง เงินเดือน	27,413.8	47.3	Wage and salary
ค่าบริการ เบี้ยเลี้ยง โบนัส ค่าล่วงเวลา	2.1	..	Service charge, allowance, Overtime
ค่าอาหาร สำหรับพนักงาน โดยไม่คิดมูลค่า	-	-	Free employee meal
ค่าเสื้อผ้า เครื่องแบบสำหรับพนักงาน	-	-	Employee uniform
ค่ารักษาพยาบาลและสวัสดิการ	15.8	..	Medical care
เงินสมทบกองทุนเงินทดแทน	31.1	0.1	Substitutional health fund
เงินสมทบกองทุนการประกันสังคม	770.7	1.3	Additional social security insurance
<b>ค่าใช้จ่ายสำนักงาน</b>	<b>29,713.3</b>	<b>51.3</b>	<b>Cost of operation</b>
ค่าซื้อสินค้าประเภทอาหารและเครื่องดื่ม	9,281.4	16.0	Food and Drink
ค่าไฟฟ้า	13,969.5	24.1	Electricity
ค่าก๊าซ	67.6	0.1	Gas
ค่าน้ำมันเชื้อเพลิง	25.0	..	Oil fuel
ค่าน้ำประปา	2,468.2	4.3	Water supply
ค่าไปรษณีย์ ค่าโทรศัพท์ ค่าบริการอินเทอร์เน็ต	493.0	0.9	Postal telegraph, Telephone, Fax, Internet
ค่าเช่าที่ดินอาคาร ยานพาหนะ เครื่องจักรและอุปกรณ์ ฯลฯ	258.1	0.5	Rent on Land, Building, Vehicles, Machinery and Equipment
ค่าเบี้ยประกันภัย	57.7	0.1	Insurance premium
ค่าโฆษณา	72.0	0.1	Advertising
ค่านายหน้าจ่าย	2.5	..	Commission paid
ค่ารับรอง	-	-	Entertainment
- ค่าอาหารและเครื่องดื่ม	-	-	- Meal and Drink
- ค่ากิจกรรมเพื่อความบันเทิง นันทนาการ เช่นกีฬาต่างๆ	-	-	- Recreational
- ค่าที่พัก	-	-	- Lodging
ค่าเครื่องเขียน แบบพิมพ์ หนังสือพิมพ์ และวัสดุสิ้นเปลือง	160.8	0.3	Stationery and Wastage materials
ค่าตรวจสอบบัญชีและค่าบริการทางกฎหมาย	129.4	0.2	Accountancy and consulting services
ค่าดอกเบี้ยจ่าย	80.0	0.1	Interest paid
ค่าพาหนะและค่าที่พักที่ใช้ในการติดต่อธุรกิจ	18.0	..	Transportation and Business for lodging
ค่าเครื่องใช้ที่ทำด้วยผ้า	107.4	0.2	Laundry products
ค่าผลิตภัณฑ์ทำความสะอาดต่าง ๆ รวมทั้งสเปรย์ดับกลิ่น	71.5	0.1	Sanitary products
ค่าธรรมเนียมใบอนุญาต	42.9	0.1	Permission fee
ค่าบำรุงการกุศล	18.9	..	Charity
ค่าซ่อมแซมอาคารและสินทรัพย์ต่าง ๆ	1,243.3	2.2	Repairing and Maintenance
ค่าบริการทำความสะอาดและรักษาความปลอดภัย	3.6	..	Cleaning services and Security services
ค่าฝึกอบรมและสัมมนา ค่าวิจัยวางแผน ฯลฯ	-	-	Training and Seminar expenses research
หนี้สูญ/สำรองหนี้สูญ	-	-	Bad and doubtful debts
ค่าใช้จ่ายอื่น ๆ	636.2	1.1	Others
ค่าภาษีอื่น ๆ (ไม่รวมภาษีเงินได้นิติบุคคล)	506.3	0.9	Other taxes

หมายเหตุ : .. ต่ำกว่าร้อยละ 0.1

Note : .. Less than 0.1

ที่มา : รายงานการสำรวจการประกอบกิจการ โรงแรมและเกสต์เฮาส์ พ.ศ.2545 สำนักงานสถิติแห่งชาติ กระทรวงเทคโนโลยีสารสนเทศและการสื่อสาร

Source : Report of the 2002 Hotels and Guest Houses, National Statistical Office, Ministry of Information and Communication Technology.

ตาราง 18 ค่าใช้จ่ายในการดำเนินงานกิจการโรงแรมและเกสต์เฮาส์ จำแนกตามประเภทค่าใช้จ่ายและจังหวัด (ต่อ)

TABLE 18 EXPENDITURE OF HOTELS/GUEST HOUSES BY TYPE OF EXPENDITURE AND CHANGWAT (Contd.)

พันบาท : In Thousand Baht

จังหวัด	จำนวนเงิน Amount	ร้อยละ %	Changwat
<b>แพร่</b>	<b>49,976.8</b>	<b>100.0</b>	<b>Phrae</b>
<b>ค่าใช้จ่ายด้านบุคลากร</b>	<b>19,958.3</b>	<b>39.9</b>	<b>Compensation of employee</b>
ค่าจ้าง เงินเดือน	17,223.9	34.4	Wage and salary
ค่าบริการ เบี้ยเลี้ยง โบนัส ค่าล่วงเวลา	1,007.4	2.0	Service charge, allowance, Overtime
ค่าอาหาร สำหรับพนักงาน โดยไม่คิดมูลค่า	539.1	1.1	Free employee meal
ค่าเสื้อผ้า เครื่องแบบสำหรับพนักงาน	301.4	0.6	Employee uniform
ค่ารักษาพยาบาลและสวัสดิการ	102.4	0.2	Medical care
เงินสมทบกองทุนเงินทดแทน	299.8	0.6	Substitutional health fund
เงินสมทบกองทุนการประกันสังคม	484.3	1.0	Additional social security insurance
<b>ค่าใช้จ่ายสำนักงาน</b>	<b>30,018.5</b>	<b>60.1</b>	<b>Cost of operation</b>
ค่าซื้อสินค้าประเภทอาหารและเครื่องดื่ม	3,292.4	6.6	Food and Drink
ค่าไฟฟ้า	8,203.4	16.3	Electricity
ค่าก๊าซ	623.0	1.3	Gas
ค่าน้ำมันเชื้อเพลิง	668.4	1.3	Oil fuel
ค่าน้ำประปา	509.8	1.0	Water supply
ค่าไปรษณีย์ ค่าโทรศัพท์ ค่าบริการอินเทอร์เน็ต	438.3	0.9	Postal telegraph, Telephone, Fax, Internet
ค่าเช่าที่ดินอาคาร ยานพาหนะ เครื่องจักรและอุปกรณ์ ฯลฯ	10.8	..	Rent on Land, Building, Vehicles, Machinery and Equipment
ค่าเบี้ยประกันภัย	444.4	0.9	Insurance premium
ค่าโฆษณา	15.1	..	Advertising
ค่านายหน้าจ่าย	-	-	Commission paid
ค่ารับรอง	-	-	Entertainment
- ค่าอาหารและเครื่องดื่ม	-	-	- Meal and Drink
- ค่ากิจกรรมเพื่อความบันเทิง นันทนาการ เช่นกีฬาต่างๆ	-	-	- Recreational
- ค่าที่พัก	-	-	- Lodging
ค่าเครื่องเขียน แบบพิมพ์ หนังสือพิมพ์ และวัสดุสิ้นเปลือง	197.1	0.4	Stationery and Wastage materials
ค่าตรวจสอบบัญชีและค่าบริการทางกฎหมาย	66.0	0.1	Accountancy and consulting services
ค่าดอกเบี้ยจ่าย	8,083.2	16.2	Interest paid
ค่าพาหนะและค่าที่พักที่ใช้ในการติดต่อธุรกิจ	2.5	..	Transportation and Business for lodging
ค่าเครื่องใช้ที่ทำด้วยผ้า	1,640.5	3.3	Laundry products
ค่าผลิตภัณฑ์ทำความสะอาดต่าง ๆ รวมทั้งสเปรย์ดับกลิ่น	961.2	1.9	Sanitary products
ค่าธรรมเนียมใบอนุญาต	292.2	0.6	Permission fee
ค่าบำรุงการกุศล	47.0	0.2	Charity
ค่าซ่อมแซมอาคารและสินทรัพย์ต่าง ๆ	3,606.8	7.2	Repairing and Maintenance
ค่าบริการทำความสะอาดและรักษาความปลอดภัย	45.0	0.2	Cleaning services and Security services
ค่าฝึกอบรมและสัมมนา ค่าวิจัยวางแผน ฯลฯ	-	-	Training and Seminar expenses research
หนี้สูญ/สำรองหนี้สูญ	0.4	..	Bad and doubtful debts
ค่าใช้จ่ายอื่น ๆ	-	-	Others
ค่าภาษีอื่น ๆ (ไม่รวมภาษีเงินได้นิติบุคคล)	871.0	1.7	Other taxes

หมายเหตุ : .. ต่ำกว่าร้อยละ 0.1

Note : .. Less than 0.1

ที่มา : รายงานการสำรวจการประกอบกิจการ โรงแรมและเกสต์เฮาส์ พ.ศ.2545 สำนักงานสถิติแห่งชาติ กระทรวงเทคโนโลยีสารสนเทศและการสื่อสาร

Source : Report of the 2002 Hotels and Guest Houses, National Statistical Office, Ministry of Information and Communication Technology.

ตาราง 18 ค่าใช้จ่ายในการดำเนินงานกิจการโรงแรมและเกสต์เฮาส์ จำแนกตามประเภทค่าใช้จ่ายและจังหวัด (ต่อ)

TABLE 18 EXPENDITURE OF HOTELS/GUEST HOUSES BY TYPE OF EXPENDITURE AND CHANGWAT (Contd.)

พันบาท : In Thousand Baht

จังหวัด	จำนวนเงิน Amount	ร้อยละ %	Changwat
น่าน	25,221.8	100.0	Nan
<b>ค่าใช้จ่ายด้านบุคลากร</b>	<b>9,604.2</b>	<b>38.1</b>	<b>Compensation of employee</b>
ค่าจ้าง เงินเดือน	8,324.4	33.0	Wage and salary
ค่าบริการ เบี้ยเลี้ยง โบนัส ค่าล่วงเวลา	15.0	0.1	Service charge, allowance, Overtime
ค่าอาหาร สำหรับพนักงาน โดยไม่คิดมูลค่า	678.9	2.7	Free employee meal
ค่าเสื้อผ้า เครื่องแบบสำหรับพนักงาน	124.3	0.5	Employee uniform
ค่ารักษาพยาบาลและสวัสดิการ	142.7	0.6	Medical care
เงินสมทบกองทุนเงินทดแทน	9.1	..	Substitutional health fund
เงินสมทบกองทุนการประกันสังคม	309.8	1.2	Additional social security insurance
<b>ค่าใช้จ่ายสำนักงาน</b>	<b>15,617.6</b>	<b>61.9</b>	<b>Cost of operation</b>
ค่าซื้อสินค้าประเภทอาหารและเครื่องดื่ม	4,001.0	15.9	Food and Drink
ค่าไฟฟ้า	5,876.2	23.3	Electricity
ค่าก๊าซ	72.0	0.3	Gas
ค่าน้ำมันเชื้อเพลิง	217.8	0.9	Oil fuel
ค่าน้ำประปา	234.0	0.9	Water supply
ค่าไปรษณีย์ ค่าโทรศัพท์ ค่าบริการอินเทอร์เน็ต	260.2	1.0	Postal telegraph, Telephone, Fax, Internet
ค่าเช่าที่ดินอาคาร ยานพาหนะ เครื่องจักรและอุปกรณ์ ฯลฯ	103.4	0.4	Rent on Land, Building, Vehicles, Machinery and Equipment
ค่าเบี้ยประกันภัย	65.1	0.3	Insurance premium
ค่าโฆษณา	107.8	0.4	Advertising
ค่านายหน้าจ่าย	-	-	Commission paid
ค่ารับรอง	117.6	0.5	Entertainment
- ค่าอาหารและเครื่องดื่ม	35.3	30.0	- Meal and Drink
- ค่ากิจกรรมเพื่อความบันเทิง นันทนาการ เช่นกีฬาต่างๆ	47.0	40.0	- Recreational
- ค่าที่พัก	35.3	30.0	- Lodging
ค่าเครื่องเขียน แบบพิมพ์ หนังสือพิมพ์ และวัสดุสิ้นเปลือง	222.3	0.9	Stationery and Wastage materials
ค่าตรวจสอบบัญชีและค่าบริการทางกฎหมาย	10.0	..	Accountancy and consulting services
ค่าดอกเบี้ยจ่าย	1,039.7	4.1	Interest paid
ค่าพาหนะและค่าที่พักที่ใช้ในการติดต่อธุรกิจ	61.0	0.2	Transportation and Business for lodging
ค่าเครื่องใช้ที่ทำด้วยผ้า	109.0	0.4	Laundry products
ค่าผลิตภัณฑ์ทำความสะอาดต่างๆ รวมทั้งสเปรย์ดับกลิ่น	476.7	1.9	Sanitary products
ค่าธรรมเนียมใบอนุญาต	236.4	0.9	Permission fee
ค่าบำรุงการกุศล	28.5	0.1	Charity
ค่าซ่อมแซมอาคารและสินทรัพย์ต่าง ๆ	927.0	3.7	Repairing and Maintenance
ค่าบริการทำความสะอาดและรักษาความปลอดภัย	63.0	0.3	Cleaning services and Security services
ค่าฝึกอบรมและสัมมนา ค่าวิจัยวางแผน ฯลฯ	-	-	Training and Seminar expenses research
หนี้สูญ/สำรองหนี้สูญ	-	-	Bad and doubtful debts
ค่าใช้จ่ายอื่น ๆ	1,056.9	4.2	Others
ค่าภาษีอื่น ๆ (ไม่รวมภาษีเงินได้นิติบุคคล)	332.0	1.3	Other taxes

หมายเหตุ : .. ต่ำกว่าร้อยละ 0.1

Note : .. Less than 0.1

ที่มา : รายงานการสำรวจการประกอบกิจการ โรงแรมและเกสต์เฮาส์ พ.ศ.2545 สำนักงานสถิติแห่งชาติ กระทรวงเทคโนโลยีสารสนเทศและการสื่อสาร

Source : Report of the 2002 Hotels and Guest Houses, National Statistical Office, Ministry of Information and Communication Technology.



ตาราง 18 ค่าใช้จ่ายในการดำเนินงานกิจการโรงแรมและเกสต์เฮาส์ จำแนกตามประเภทค่าใช้จ่ายและจังหวัด (ต่อ)

TABLE 18 EXPENDITURE OF HOTELS/GUEST HOUSES BY TYPE OF EXPENDITURE AND CHANGWAT (Contd.)

พันบาท : In Thousand Baht

จังหวัด	จำนวนเงิน Amount	ร้อยละ %	Changwat
<b>พะเยา</b>	<b>11,644.7</b>	<b>100.0</b>	<b>Phayao</b>
<b>ค่าใช้จ่ายด้านบุคลากร</b>	<b>4,355.6</b>	<b>37.4</b>	<b>Compensation of employee</b>
ค่าจ้าง เงินเดือน	3,503.3	30.1	Wage and salary
ค่าบริการ เบี้ยเลี้ยง โบนัส ค่าล่วงเวลา	64.5	0.6	Service charge, allowance, Overtime
ค่าอาหาร สำหรับพนักงาน โดยไม่คิดมูลค่า	697.9	6.0	Free employee meal
ค่าเสื้อผ้า เครื่องแบบสำหรับพนักงาน	4.3	..	Employee uniform
ค่ารักษาพยาบาลและสวัสดิการ	3.8	..	Medical care
เงินสมทบกองทุนเงินทดแทน	-	-	Substitutional health fund
เงินสมทบกองทุนการประกันสังคม	81.8	0.7	Additional social security insurance
<b>ค่าใช้จ่ายสำนักงาน</b>	<b>7,289.1</b>	<b>62.6</b>	<b>Cost of operation</b>
ค่าซื้อสินค้าประเภทอาหารและเครื่องดื่ม	371.0	3.2	Food and Drink
ค่าไฟฟ้า	3,012.0	25.9	Electricity
ค่าก๊าซ	36.6	0.3	Gas
ค่าน้ำมันเชื้อเพลิง	31.2	0.3	Oil fuel
ค่าน้ำประปา	212.5	1.8	Water supply
ค่าไปรษณีย์ ค่าโทรศัพท์ ค่าบริการอินเทอร์เน็ต	190.2	1.6	Postal telegraph, Telephone, Fax, Internet
ค่าเช่าที่ดินอาคาร ยานพาหนะ เครื่องจักรและอุปกรณ์ ฯลฯ	-	-	Rent on Land, Building, Vehicles, Machinery and Equipment
ค่าเบี้ยประกันภัย	92.3	0.8	Insurance premium
ค่าโฆษณา	44.9	0.4	Advertising
ค่านายหน้าจ่าย	-	-	Commission paid
ค่ารับรอง	-	-	Entertainment
- ค่าอาหารและเครื่องดื่ม	-	-	- Meal and Drink
- ค่ากิจกรรมเพื่อความบันเทิง นันทนาการ เช่นกีฬาต่างๆ	-	-	- Recreational
- ค่าที่พัก	-	-	- Lodging
ค่าเครื่องเขียน แบบพิมพ์ หนังสือพิมพ์ และวัสดุสิ้นเปลือง	27.9	0.2	Stationery and Wastage materials
ค่าตรวจสอบบัญชีและค่าบริการทางกฎหมาย	42.0	0.4	Accountancy and consulting services
ค่าดอกเบี้ยจ่าย	1,970.3	16.9	Interest paid
ค่าพาหนะและค่าที่พักที่ใช้ในการติดต่อธุรกิจ	-	-	Transportation and Business for lodging
ค่าเครื่องใช้ที่ทำด้วยผ้า	128.2	1.1	Laundry products
ค่าผลิตภัณฑ์ทำความสะอาดต่าง ๆ รวมทั้งสเปรย์ดับกลิ่น	270.9	2.3	Sanitary products
ค่าธรรมเนียมใบอนุญาต	87.1	0.8	Permission fee
ค่าบำรุงการกุศล	40.5	0.4	Charity
ค่าซ่อมแซมอาคารและสินทรัพย์ต่าง ๆ	482.0	4.1	Repairing and Maintenance
ค่าบริการทำความสะอาดและรักษาความปลอดภัย	-	-	Cleaning services and Security services
ค่าฝึกอบรมและสัมมนา ค่าวิจัยวางแผน ฯลฯ	-	-	Training and Seminar expenses research
หนี้สูญ/สำรองหนี้สูญ	37.0	0.3	Bad and doubtful debts
ค่าใช้จ่ายอื่น ๆ	-	-	Others
ค่าภาษีอื่น ๆ (ไม่รวมภาษีเงินได้นิติบุคคล)	212.5	1.8	Other taxes

หมายเหตุ : .. ต่ำกว่าร้อยละ 0.1

Note : .. Less than 0.1

ที่มา : รายงานการสำรวจการประกอบกิจการ โรงแรมและเกสต์เฮาส์ พ.ศ.2545 สำนักงานสถิติแห่งชาติ กระทรวงเทคโนโลยีสารสนเทศและการสื่อสาร

Source : Report of the 2002 Hotels and Guest Houses, National Statistical Office, Ministry of Information and Communication Technology.

ตาราง 18 ค่าใช้จ่ายในการดำเนินงานกิจการโรงแรมและเกสต์เฮาส์ จำแนกตามประเภทค่าใช้จ่ายและจังหวัด (ต่อ)

TABLE 18 EXPENDITURE OF HOTELS/GUEST HOUSES BY TYPE OF EXPENDITURE AND CHANGWAT (Contd.)

พันบาท : In Thousand Baht

จังหวัด	จำนวนเงิน Amount	ร้อยละ %	Changwat
<b>เชียงราย</b>	<b>1,071,003.9</b>	<b>100.0</b>	<b>Chiang Rai</b>
<b>ค่าใช้จ่ายด้านบุคลากร</b>	<b>297,420.2</b>	<b>27.8</b>	<b>Compensation of employee</b>
ค่าจ้าง เงินเดือน	237,288.8	22.2	Wage and salary
ค่าบริการ เบี้ยเลี้ยง โบนัส ค่าล่วงเวลา	22,464.7	2.1	Service charge, allowance, Overtime
ค่าอาหาร สำหรับพนักงาน โดยไม่คิดมูลค่า	10,671.1	1.0	Free employee meal
ค่าเสื้อผ้า เครื่องแบบสำหรับพนักงาน	807.6	0.1	Employee uniform
ค่ารักษาพยาบาลและสวัสดิการ	1,124.5	0.1	Medical care
เงินสมทบกองทุนเงินทดแทน	4,256.0	0.4	Substitutional health fund
เงินสมทบกองทุนการประกันสังคม	20,807.5	1.9	Additional social security insurance
<b>ค่าใช้จ่ายสำนักงาน</b>	<b>773,583.7</b>	<b>72.2</b>	<b>Cost of operation</b>
ค่าซื้อสินค้าประเภทอาหารและเครื่องดื่ม	313,099.0	29.1	Food and Drink
ค่าไฟฟ้า	97,854.7	9.0	Electricity
ค่าก๊าซ	12,722.2	1.2	Gas
ค่าน้ำมันเชื้อเพลิง	14,407.8	1.4	Oil fuel
ค่าน้ำประปา	17,169.2	1.6	Water supply
ค่าไปรษณีย์ ค่าโทรศัพท์ ค่าบริการอินเทอร์เน็ต	53,961.8	5.0	Postal telegraph, Telephone, Fax, Internet
ค่าเช่าที่ดินอาคาร ยานพาหนะ เครื่องจักรและอุปกรณ์ ฯลฯ	35,707.9	3.3	Rent on Land, Building, Vehicles, Machinery and Equipment
ค่าเบี้ยประกันภัย	23,057.9	2.2	Insurance premium
ค่าโฆษณา	2,995.3	0.3	Advertising
ค่านายหน้าจ่าย	22,788.2	2.1	Commission paid
ค่ารับรอง	10,512.7	1.0	Entertainment
- ค่าอาหารและเครื่องดื่ม	2,727.1	26.0	- Meal and Drink
- ค่ากิจกรรมเพื่อความบันเทิง นันทนาการ เช่นกีฬาต่างๆ	865.8	8.2	- Recreational
- ค่าที่พัก	6,919.8	65.8	- Lodging
ค่าเครื่องเขียน แบบพิมพ์ หนังสือพิมพ์ และวัสดุสิ้นเปลือง	44,016.7	4.1	Stationery and Wastage materials
ค่าตรวจสอบบัญชีและค่าบริการทางกฎหมาย	321.2	..	Accountancy and consulting services
ค่าดอกเบี้ยจ่าย	51,759.1	4.8	Interest paid
ค่าพาหนะและค่าที่พักที่ใช้ในการติดต่อธุรกิจ	4,297.7	0.4	Transportation and Business for lodging
ค่าเครื่องใช้ที่ทำด้วยผ้า	7,007.3	0.7	Laundry products
ค่าผลิตภัณฑ์ทำความสะอาดต่างๆ รวมทั้งสเปรย์ดับกลิ่น	13,836.7	1.3	Sanitary products
ค่าธรรมเนียมใบอนุญาต	1,694.9	0.2	Permission fee
ค่าบำรุงการกุศล	795.9	0.1	Charity
ค่าซ่อมแซมอาคารและสินทรัพย์ต่าง ๆ	17,762.5	1.7	Repairing and Maintenance
ค่าบริการทำความสะอาดและรักษาความปลอดภัย	1,592.3	0.2	Cleaning services and Security services
ค่าฝึกอบรมและสัมมนา ค่าวิจัยวางแผน ฯลฯ	-	-	Training and Seminar expenses research
หนี้สูญ/สำรองหนี้สูญ	9,430.1	0.9	Bad and doubtful debts
ค่าใช้จ่ายอื่น ๆ	10,335.4	1.0	Others
ค่าภาษีอื่น ๆ (ไม่รวมภาษีเงินได้นิติบุคคล)	6,457.2	0.6	Other taxes

หมายเหตุ : .. ต่ำกว่าร้อยละ 0.1

Note : .. Less than 0.1

ที่มา : รายงานการสำรวจการประกอบกิจการ โรงแรมและเกสต์เฮาส์ พ.ศ.2545 สำนักงานสถิติแห่งชาติ กระทรวงเทคโนโลยีสารสนเทศและการสื่อสาร

Source : Report of the 2002 Hotels and Guest Houses, National Statistical Office, Ministry of Information and Communication Technology.



ตาราง 18 ค่าใช้จ่ายในการดำเนินงานกิจการโรงแรมและเกสต์เฮาส์ จำแนกตามประเภทค่าใช้จ่ายและจังหวัด (ต่อ)

TABLE 18 EXPENDITURE OF HOTELS/GUEST HOUSES BY TYPE OF EXPENDITURE AND CHANGWAT (Contd.)

พันบาท : In Thousand Baht

จังหวัด	จำนวนเงิน Amount	ร้อยละ %	Changwat
<b>แม่ฮ่องสอน</b>	<b>113,427.1</b>	<b>100.0</b>	<b>Mae Hongson</b>
<b>ค่าใช้จ่ายด้านบุคลากร</b>	<b>41,817.7</b>	<b>36.9</b>	<b>Compensation of employee</b>
ค่าจ้าง เงินเดือน	34,560.1	30.5	Wage and salary
ค่าบริการ เบี้ยเลี้ยง โบนัส ค่าล่วงเวลา	2,066.0	1.8	Service charge, allowance, Overtime
ค่าอาหาร สำหรับพนักงาน โดยไม่คิดมูลค่า	3,742.3	3.3	Free employee meal
ค่าเสื้อผ้า เครื่องแบบสำหรับพนักงาน	341.0	0.3	Employee uniform
ค่ารักษาพยาบาลและสวัสดิการ	300.9	0.3	Medical care
เงินสมทบกองทุนเงินทดแทน	161.6	0.1	Substitutional health fund
เงินสมทบกองทุนการประกันสังคม	645.8	0.6	Additional social security insurance
<b>ค่าใช้จ่ายสำนักงาน</b>	<b>71,609.4</b>	<b>63.1</b>	<b>Cost of operation</b>
ค่าซื้อสินค้าประเภทอาหารและเครื่องดื่ม	15,870.4	14.0	Food and Drink
ค่าไฟฟ้า	10,060.4	8.9	Electricity
ค่าก๊าซ	1,513.9	1.3	Gas
ค่าน้ำมันเชื้อเพลิง	1,788.4	1.6	Oil fuel
ค่าน้ำประปา	1,918.6	1.7	Water supply
ค่าไปรษณีย์ ค่าโทรศัพท์ ค่าบริการอินเทอร์เน็ต	1,714.3	1.5	Postal telegraph, Telephone, Fax, Internet
ค่าเช่าที่ดินอาคาร ยานพาหนะ เครื่องจักรและอุปกรณ์ ฯลฯ	2,623.3	2.3	Rent on Land, Building, Vehicles, Machinery and Equipment
ค่าเบี้ยประกันภัย	689.9	0.6	Insurance premium
ค่าโฆษณา	388.5	0.3	Advertising
ค่านายหน้าจ่าย	63.4	0.1	Commission paid
ค่ารับรอง	612.1	0.5	Entertainment
- ค่าอาหารและเครื่องดื่ม	370.2	60.5	- Meal and Drink
- ค่ากิจกรรมเพื่อความบันเทิง นันทนาการ เช่นกีฬาต่างๆ	24.3	4.0	- Recreational
- ค่าที่พัก	217.6	35.5	- Lodging
ค่าเครื่องเขียน แบบพิมพ์ หนังสือพิมพ์ และวัสดุสิ้นเปลือง	886.0	0.8	Stationery and Wastage materials
ค่าตรวจสอบบัญชีและค่าบริการทางกฎหมาย	197.1	0.2	Accountancy and consulting services
ค่าดอกเบี้ยจ่าย	3,098.9	2.7	Interest paid
ค่าพาหนะและค่าที่พักที่ใช้ในการติดต่อธุรกิจ	673.2	0.6	Transportation and Business for lodging
ค่าเครื่องใช้ที่ทำด้วยผ้า	717.5	0.6	Laundry products
ค่าผลิตภัณฑ์ทำความสะอาดต่าง ๆ รวมทั้งสเปรย์ดับกลิ่น	1,531.8	1.4	Sanitary products
ค่าธรรมเนียมใบอนุญาต	674.9	0.6	Permission fee
ค่าบำรุงการกุศล	192.6	0.2	Charity
ค่าซ่อมแซมอาคารและสินทรัพย์ต่าง ๆ	6,324.3	5.6	Repairing and Maintenance
ค่าบริการทำความสะอาดและรักษาความปลอดภัย	817.1	0.7	Cleaning services and Security services
ค่าฝึกอบรมและสัมมนา ค่าวิจัยวางแผน ฯลฯ	20.0	..	Training and Seminar expenses research
หนี้สูญ/สำรองหนี้สูญ	100.2	0.1	Bad and doubtful debts
ค่าใช้จ่ายอื่น ๆ	16,492.8	14.5	Others
ค่าภาษีอื่น ๆ (ไม่รวมภาษีเงินได้นิติบุคคล)	2,639.8	2.3	Other taxes

หมายเหตุ : .. ต่ำกว่าร้อยละ 0.1

Note : .. Less than 0.1

ที่มา : รายงานการสำรวจการประกอบกิจการ โรงแรมและเกสต์เฮาส์ พ.ศ.2545 สำนักงานสถิติแห่งชาติ กระทรวงเทคโนโลยีสารสนเทศและการสื่อสาร

Source : Report of the 2002 Hotels and Guest Houses, National Statistical Office, Ministry of Information and Communication Technology.

ตาราง 18 ค่าใช้จ่ายในการดำเนินงานกิจการโรงแรมและเกสต์เฮาส์ จำแนกตามประเภทค่าใช้จ่ายและจังหวัด (ต่อ)

TABLE 18 EXPENDITURE OF HOTELS/GUEST HOUSES BY TYPE OF EXPENDITURE AND CHANGWAT (Contd.)

พันบาท : In Thousand Baht

จังหวัด	จำนวนเงิน Amount	ร้อยละ %	Changwat
<b>นครสวรรค์</b>	<b>358,986.8</b>	<b>100.0</b>	<b>Nakhonsawan</b>
<b>ค่าใช้จ่ายด้านบุคลากร</b>	<b>64,537.4</b>	<b>18.0</b>	<b>Compensation of employee</b>
ค่าจ้าง เงินเดือน	58,143.0	16.2	Wage and salary
ค่าบริการ เบี้ยเลี้ยง โบนัส ค่าล่วงเวลา	3,435.1	1.0	Service charge, allowance, Overtime
ค่าอาหาร สำหรับพนักงาน โดยไม่คิดมูลค่า	1,448.6	0.4	Free employee meal
ค่าเสื้อผ้า เครื่องแบบสำหรับพนักงาน	150.6	..	Employee uniform
ค่ารักษาพยาบาลและสวัสดิการ	203.2	0.1	Medical care
เงินสมทบกองทุนเงินทดแทน	148.5	..	Substitutional health fund
เงินสมทบกองทุนการประกันสังคม	1,008.4	0.3	Additional social security insurance
<b>ค่าใช้จ่ายสำนักงาน</b>	<b>294,449.4</b>	<b>82.0</b>	<b>Cost of operation</b>
ค่าซื้อสินค้าประเภทอาหารและเครื่องดื่ม	40,714.5	11.2	Food and Drink
ค่าไฟฟ้า	19,330.3	5.3	Electricity
ค่าก๊าซ	1,320.1	0.4	Gas
ค่าน้ำมันเชื้อเพลิง	604.9	0.2	Oil fuel
ค่าน้ำประปา	1,744.5	0.5	Water supply
ค่าไปรษณีย์ ค่าโทรศัพท์ ค่าบริการอินเทอร์เน็ต	1,612.0	0.5	Postal telegraph, Telephone, Fax, Internet
ค่าเช่าที่ดินอาคาร ยานพาหนะ เครื่องจักรและอุปกรณ์ ฯลฯ	1,416.7	0.4	Rent on Land, Building, Vehicles, Machinery and Equipment
ค่าเบี้ยประกันภัย	205.1	0.1	Insurance premium
ค่าโฆษณา	618.2	0.2	Advertising
ค่านายหน้าจ่าย	184.7	0.1	Commission paid
ค่ารับรอง	143.8	..	Entertainment
- ค่าอาหารและเครื่องดื่ม	99.3	69.1	- Meal and Drink
- ค่ากิจกรรมเพื่อความบันเทิง นันทนาการ เช่นกีฬาต่างๆ	39.5	27.5	- Recreational
- ค่าที่พัก	5.0	3.4	- Lodging
ค่าเครื่องเขียน แบบพิมพ์ หนังสือพิมพ์ และวัสดุสิ้นเปลือง	2,199.4	0.6	Stationery and Wastage materials
ค่าตรวจสอบบัญชีและค่าบริการทางกฎหมาย	438.7	0.1	Accountancy and consulting services
ค่าดอกเบี้ยจ่าย	211,797.5	58.9	Interest paid
ค่าพาหนะและค่าที่พักที่ใช้ในการติดต่อธุรกิจ	933.0	0.3	Transportation and Business for lodging
ค่าเครื่องใช้ที่ทำด้วยผ้า	926.3	0.3	Laundry products
ค่าผลิตภัณฑ์ทำความสะอาดต่าง ๆ รวมทั้งสเปรย์ดับกลิ่น	2,225.8	0.6	Sanitary products
ค่าธรรมเนียมใบอนุญาต	193.9	0.1	Permission fee
ค่าบำรุงการกุศล	73.7	..	Charity
ค่าซ่อมแซมอาคารและสินทรัพย์ต่าง ๆ	5,016.8	1.4	Repairing and Maintenance
ค่าบริการทำความสะอาดและรักษาความปลอดภัย	572.6	0.2	Cleaning services and Security services
ค่าฝึกอบรมและสัมมนา ค่าวิจัยวางแผน ฯลฯ	87.0	..	Training and Seminar expenses research
หนี้สูญ/สำรองหนี้สูญ	16.4	..	Bad and doubtful debts
ค่าใช้จ่ายอื่น ๆ	57.3	..	Others
ค่าภาษีอื่น ๆ (ไม่รวมภาษีเงินได้นิติบุคคล)	2,016.2	0.6	Other taxes

หมายเหตุ : .. ต่ำกว่าร้อยละ 0.1

Note : .. Less than 0.1

ที่มา : รายงานการสำรวจการประกอบกิจการ โรงแรมและเกสต์เฮาส์ พ.ศ.2545 สำนักงานสถิติแห่งชาติ กระทรวงเทคโนโลยีสารสนเทศและการสื่อสาร

Source : Report of the 2002 Hotels and Guest Houses, National Statistical Office, Ministry of Information and Communication Technology.

ตาราง 18 ค่าใช้จ่ายในการดำเนินงานกิจการโรงแรมและเกสต์เฮาส์ จำแนกตามประเภทค่าใช้จ่ายและจังหวัด (ต่อ)

TABLE 18 EXPENDITURE OF HOTELS/GUEST HOUSES BY TYPE OF EXPENDITURE AND CHANGWAT (Contd.)

พันบาท : In Thousand Baht

จังหวัด	จำนวนเงิน Amount	ร้อยละ %	Changwat
<b>อุทัยธานี</b>	<b>8,233.2</b>	<b>100.0</b>	<b>Uthai Thani</b>
<b>ค่าใช้จ่ายด้านบุคลากร</b>	<b>3,319.4</b>	<b>40.3</b>	<b>Compensation of employee</b>
ค่าจ้าง เงินเดือน	3,268.4	39.7	Wage and salary
ค่าบริการ เบี้ยเลี้ยง โบนัส ค่าล่วงเวลา	-	-	Service charge, allowance, Overtime
ค่าอาหาร สำหรับพนักงาน โดยไม่คิดมูลค่า	18.1	0.2	Free employee meal
ค่าเสื้อผ้า เครื่องแบบสำหรับพนักงาน	-	-	Employee uniform
ค่ารักษาพยาบาลและสวัสดิการ	-	-	Medical care
เงินสมทบกองทุนเงินทดแทน	-	-	Substitutional health fund
เงินสมทบกองทุนการประกันสังคม	32.9	0.4	Additional social security insurance
<b>ค่าใช้จ่ายสำนักงาน</b>	<b>4,913.8</b>	<b>59.7</b>	<b>Cost of operation</b>
ค่าซื้อสินค้าประเภทอาหารและเครื่องดื่ม	1,278.0	15.5	Food and Drink
ค่าไฟฟ้า	2,439.1	29.5	Electricity
ค่าก๊าซ	202.0	2.5	Gas
ค่าน้ำมันเชื้อเพลิง	-	-	Oil fuel
ค่าน้ำประปา	61.3	0.8	Water supply
ค่าไปรษณีย์ ค่าโทรศัพท์ ค่าบริการอินเทอร์เน็ต	103.4	1.3	Postal telegraph, Telephone, Fax, Internet
ค่าเช่าที่ดินอาคาร ยานพาหนะ เครื่องจักรและอุปกรณ์ ฯลฯ	3.6	..	Rent on Land, Building, Vehicles, Machinery and Equipment
ค่าเบี้ยประกันภัย	6.0	0.1	Insurance premium
ค่าโฆษณา	17.3	0.2	Advertising
ค่านายหน้าจ่าย	-	-	Commission paid
ค่ารับรอง	-	-	Entertainment
- ค่าอาหารและเครื่องดื่ม	-	-	- Meal and Drink
- ค่ากิจกรรมเพื่อความบันเทิง นันทนาการ เช่นกีฬาต่างๆ	-	-	- Recreational
- ค่าที่พัก	-	-	- Lodging
ค่าเครื่องเขียน แบบพิมพ์ หนังสือพิมพ์ และวัสดุสิ้นเปลือง	377.2	4.6	Stationery and Wastage materials
ค่าตรวจสอบบัญชีและค่าบริการทางกฎหมาย	3.0	..	Accountancy and consulting services
ค่าดอกเบี้ยจ่าย	36.0	0.4	Interest paid
ค่าพาหนะและค่าที่พักที่ใช้ในการติดต่อธุรกิจ	-	-	Transportation and Business for lodging
ค่าเครื่องใช้ที่ทำด้วยผ้า	13.0	0.2	Laundry products
ค่าผลิตภัณฑ์ทำความสะอาดต่าง ๆ รวมทั้งสเปรย์ดับกลิ่น	117.3	1.4	Sanitary products
ค่าธรรมเนียมใบอนุญาต	20.5	0.3	Permission fee
ค่าบำรุงการกุศล	-	-	Charity
ค่าซ่อมแซมอาคารและสินทรัพย์ต่าง ๆ	138.8	1.7	Repairing and Maintenance
ค่าบริการทำความสะอาดและรักษาความปลอดภัย	-	-	Cleaning services and Security services
ค่าฝึกอบรมและสัมมนา ค่าวิจัยวางแผน ฯลฯ	-	-	Training and Seminar expenses research
หนี้สูญ/สำรองหนี้สูญ	-	-	Bad and doubtful debts
ค่าใช้จ่ายอื่น ๆ	-	-	Others
ค่าภาษีอื่น ๆ (ไม่รวมภาษีเงินได้นิติบุคคล)	97.3	1.2	Other taxes

หมายเหตุ : .. ต่ำกว่าร้อยละ 0.1

Note : .. Less than 0.1

ที่มา : รายงานการสำรวจการประกอบกิจการ โรงแรมและเกสต์เฮาส์ พ.ศ.2545 สำนักงานสถิติแห่งชาติ กระทรวงเทคโนโลยีสารสนเทศและการสื่อสาร

Source : Report of the 2002 Hotels and Guest Houses, National Statistical Office, Ministry of Information and Communication Technology.

ตาราง 18 ค่าใช้จ่ายในการดำเนินงานกิจการโรงแรมและเกสต์เฮาส์ จำแนกตามประเภทค่าใช้จ่ายและจังหวัด (ต่อ)

TABLE 18 EXPENDITURE OF HOTELS/GUEST HOUSES BY TYPE OF EXPENDITURE AND CHANGWAT (Contd.)

พันบาท : In Thousand Baht

จังหวัด	จำนวนเงิน Amount	ร้อยละ %	Changwat
<b>กำแพงเพชร</b>	<b>26,840.9</b>	<b>100.0</b>	<b>Kamphaeng Phet</b>
<b>ค่าใช้จ่ายด้านบุคลากร</b>	<b>9,258.3</b>	<b>34.5</b>	<b>Compensation of employee</b>
ค่าจ้าง เงินเดือน	7,992.3	29.8	Wage and salary
ค่าบริการ เบี้ยเลี้ยง โบนัส ค่าล่วงเวลา	493.7	1.8	Service charge, allowance, Overtime
ค่าอาหาร สำหรับพนักงาน โดยไม่คิดมูลค่า	333.6	1.2	Free employee meal
ค่าเสื้อผ้า เครื่องแบบสำหรับพนักงาน	98.5	0.5	Employee uniform
ค่ารักษาพยาบาลและสวัสดิการ	3.5	..	Medical care
เงินสมทบกองทุนเงินทดแทน	8.3	..	Substitutional health fund
เงินสมทบกองทุนการประกันสังคม	328.4	1.2	Additional social security insurance
<b>ค่าใช้จ่ายสำนักงาน</b>	<b>17,582.6</b>	<b>65.5</b>	<b>Cost of operation</b>
ค่าซื้อสินค้าประเภทอาหารและเครื่องดื่ม	2,008.7	7.5	Food and Drink
ค่าไฟฟ้า	8,358.1	31.0	Electricity
ค่าก๊าซ	411.1	1.5	Gas
ค่าน้ำมันเชื้อเพลิง	531.8	2.0	Oil fuel
ค่าน้ำประปา	265.7	1.0	Water supply
ค่าไปรษณีย์ ค่าโทรศัพท์ ค่าบริการอินเทอร์เน็ต	278.2	1.0	Postal telegraph, Telephone, Fax, Internet
ค่าเช่าที่ดินอาคาร ยานพาหนะ เครื่องจักรและอุปกรณ์ ฯลฯ	1,535.9	5.7	Rent on Land, Building, Vehicles, Machinery and Equipment
ค่าเบี้ยประกันภัย	162.9	0.6	Insurance premium
ค่าโฆษณา	35.8	0.1	Advertising
ค่านายหน้าจ่าย	-	-	Commission paid
ค่ารับรอง	367.1	1.4	Entertainment
- ค่าอาหารและเครื่องดื่ม	307.5	83.8	- Meal and Drink
- ค่ากิจกรรมเพื่อความบันเทิง นันทนาการ เช่นกีฬาต่างๆ	5.2	1.4	- Recreational
- ค่าที่พัก	54.4	14.8	- Lodging
ค่าเครื่องเขียน แบบพิมพ์ หนังสือพิมพ์ และวัสดุสิ้นเปลือง	148.5	0.6	Stationery and Wastage materials
ค่าตรวจสอบบัญชีและค่าบริการทางกฎหมาย	82.5	0.3	Accountancy and consulting services
ค่าดอกเบี้ยจ่าย	842.0	3.1	Interest paid
ค่าพาหนะและค่าที่พักที่ใช้ในการติดต่อธุรกิจ	129.8	0.5	Transportation and Business for lodging
ค่าเครื่องใช้ที่ทำด้วยผ้า	495.7	1.9	Laundry products
ค่าผลิตภัณฑ์ทำความสะอาดต่างๆ รวมทั้งสเปรย์ดับกลิ่น	200.2	0.8	Sanitary products
ค่าธรรมเนียมใบอนุญาต	41.6	0.2	Permission fee
ค่าบำรุงการกุศล	32.0	0.1	Charity
ค่าซ่อมแซมอาคารและสินทรัพย์ต่าง ๆ	210.7	0.8	Repairing and Maintenance
ค่าบริการทำความสะอาดและรักษาความปลอดภัย	107.8	0.4	Cleaning services and Security services
ค่าฝึกอบรมและสัมมนา ค่าวิจัยวางแผน ฯลฯ	8.3	..	Training and Seminar expenses research
หนี้สูญ/สำรองหนี้สูญ	21.0	0.1	Bad and doubtful debts
ค่าใช้จ่ายอื่น ๆ	617.4	2.3	Others
ค่าภาษีอื่น ๆ (ไม่รวมภาษีเงินได้นิติบุคคล)	689.8	2.6	Other taxes

หมายเหตุ : .. ต่ำกว่าร้อยละ 0.1

Note : .. Less than 0.1

ที่มา : รายงานการสำรวจการประกอบกิจการ โรงแรมและเกสต์เฮาส์ พ.ศ.2545 สำนักงานสถิติแห่งชาติ กระทรวงเทคโนโลยีสารสนเทศและการสื่อสาร

Source : Report of the 2002 Hotels and Guest Houses, National Statistical Office, Ministry of Information and Communication Technology.

ตาราง 18 ค่าใช้จ่ายในการดำเนินงานกิจการโรงแรมและเกสต์เฮาส์ จำแนกตามประเภทค่าใช้จ่ายและจังหวัด (ต่อ)

TABLE 18 EXPENDITURE OF HOTELS/GUEST HOUSES BY TYPE OF EXPENDITURE AND CHANGWAT (Contd.)

พันบาท : In Thousand Baht

จังหวัด	จำนวนเงิน Amount	ร้อยละ %	Changwat
<b>ตาก</b>	<b>81,719.2</b>	<b>100.0</b>	<b>Tak</b>
<b>ค่าใช้จ่ายด้านบุคลากร</b>	<b>26,650.8</b>	<b>32.6</b>	<b>Compensation of employee</b>
ค่าจ้าง เงินเดือน	23,262.7	28.5	Wage and salary
ค่าบริการ เบี้ยเลี้ยง โบนัส ค่าล่วงเวลา	424.5	0.5	Service charge, allowance, Overtime
ค่าอาหาร สำหรับพนักงาน โดยไม่คิดมูลค่า	2,067.1	2.5	Free employee meal
ค่าเสื้อผ้า เครื่องแบบสำหรับพนักงาน	133.0	0.2	Employee uniform
ค่ารักษาพยาบาลและสวัสดิการ	82.7	0.1	Medical care
เงินสมทบกองทุนเงินทดแทน	16.7	..	Substitutional health fund
เงินสมทบกองทุนการประกันสังคม	664.1	0.8	Additional social security insurance
<b>ค่าใช้จ่ายสำนักงาน</b>	<b>55,068.4</b>	<b>67.4</b>	<b>Cost of operation</b>
ค่าซื้อสินค้าประเภทอาหารและเครื่องดื่ม	15,850.9	19.3	Food and Drink
ค่าไฟฟ้า	11,130.3	13.5	Electricity
ค่าก๊าซ	647.5	0.8	Gas
ค่าน้ำมันเชื้อเพลิง	832.6	1.0	Oil fuel
ค่าน้ำประปา	1,273.5	1.6	Water supply
ค่าไปรษณีย์ ค่าโทรศัพท์ ค่าบริการอินเทอร์เน็ต	847.9	1.0	Postal telegraph, Telephone, Fax, Internet
ค่าเช่าที่ดินอาคาร ยานพาหนะ เครื่องจักรและอุปกรณ์ ฯลฯ	1,379.3	1.7	Rent on Land, Building, Vehicles, Machinery and Equipment
ค่าเบี้ยประกันภัย	615.8	0.8	Insurance premium
ค่าโฆษณา	639.4	0.8	Advertising
ค่านายหน้าจ่าย	-	-	Commission paid
ค่ารับรอง	336.0	0.4	Entertainment
- ค่าอาหารและเครื่องดื่ม	276.1	82.2	- Meal and Drink
- ค่ากิจกรรมเพื่อความบันเทิง นันทนาการ เช่นกีฬาต่างๆ	47.9	14.2	- Recreational
- ค่าที่พัก	12.0	3.6	- Lodging
ค่าเครื่องเขียน แบบพิมพ์ หนังสือพิมพ์ และวัสดุสิ้นเปลือง	905.6	1.1	Stationery and Wastage materials
ค่าตรวจสอบบัญชีและค่าบริการทางกฎหมาย	298.7	0.4	Accountancy and consulting services
ค่าดอกเบี้ยจ่าย	10,078.8	12.3	Interest paid
ค่าพาหนะและค่าที่พักที่ใช้ในการติดต่อธุรกิจ	202.2	0.3	Transportation and Business for lodging
ค่าเครื่องใช้ที่ทำด้วยผ้า	502.8	0.6	Laundry products
ค่าผลิตภัณฑ์ทำความสะอาดต่าง ๆ รวมทั้งสเปรย์ดับกลิ่น	611.6	0.8	Sanitary products
ค่าธรรมเนียมใบอนุญาต	273.9	0.3	Permission fee
ค่าบำรุงการกุศล	128.4	0.2	Charity
ค่าซ่อมแซมอาคารและสินทรัพย์ต่าง ๆ	4,390.5	5.4	Repairing and Maintenance
ค่าบริการทำความสะอาดและรักษาความปลอดภัย	474.6	0.6	Cleaning services and Security services
ค่าฝึกอบรมและสัมมนา ค่าวิจัยวางแผน ฯลฯ	-	-	Training and Seminar expenses research
หนี้สูญ/สำรองหนี้สูญ	1.8	..	Bad and doubtful debts
ค่าใช้จ่ายอื่น ๆ	2,036.4	2.5	Others
ค่าภาษีอื่น ๆ (ไม่รวมภาษีเงินได้นิติบุคคล)	1,609.9	2.0	Other taxes

หมายเหตุ : .. ต่ำกว่าร้อยละ 0.1

Note : .. Less than 0.1

ที่มา : รายงานการสำรวจการประกอบกิจการ โรงแรมและเกสต์เฮาส์ พ.ศ.2545 สำนักงานสถิติแห่งชาติ กระทรวงเทคโนโลยีสารสนเทศและการสื่อสาร

Source : Report of the 2002 Hotels and Guest Houses, National Statistical Office, Ministry of Information and Communication Technology.

ตาราง 18 ค่าใช้จ่ายในการดำเนินงานกิจการโรงแรมและเกสต์เฮาส์ จำแนกตามประเภทค่าใช้จ่ายและจังหวัด (ต่อ)

TABLE 18 EXPENDITURE OF HOTELS/GUEST HOUSES BY TYPE OF EXPENDITURE AND CHANGWAT (Contd.)

พันบาท : In Thousand Baht

จังหวัด	จำนวนเงิน Amount	ร้อยละ %	Changwat
<b>สุโขทัย</b>	<b>95,840.6</b>	<b>100.0</b>	<b>Sukhothai</b>
<b>ค่าใช้จ่ายด้านบุคลากร</b>	<b>23,746.5</b>	<b>24.8</b>	<b>Compensation of employee</b>
ค่าจ้าง เงินเดือน	20,846.9	21.8	Wage and salary
ค่าบริการ เบี้ยเลี้ยง โบนัส ค่าล่วงเวลา	173.1	0.2	Service charge, allowance, Overtime
ค่าอาหาร สำหรับพนักงาน โดยไม่คิดมูลค่า	1,764.0	1.8	Free employee meal
ค่าเสื้อผ้า เครื่องแบบสำหรับพนักงาน	78.4	0.2	Employee uniform
ค่ารักษาพยาบาลและสวัสดิการ	42.3	..	Medical care
เงินสมทบกองทุนเงินทดแทน	38.5	..	Substitutional health fund
เงินสมทบกองทุนการประกันสังคม	803.3	0.8	Additional social security insurance
<b>ค่าใช้จ่ายสำนักงาน</b>	<b>72,094.1</b>	<b>75.2</b>	<b>Cost of operation</b>
ค่าซื้อสินค้าประเภทอาหารและเครื่องดื่ม	22,509.5	23.4	Food and Drink
ค่าไฟฟ้า	11,642.5	12.1	Electricity
ค่าก๊าซ	893.0	0.9	Gas
ค่าน้ำมันเชื้อเพลิง	2,834.1	3.0	Oil fuel
ค่าน้ำประปา	1,060.4	1.1	Water supply
ค่าไปรษณีย์ ค่าโทรศัพท์ ค่าบริการอินเทอร์เน็ต	812.1	0.9	Postal telegraph, Telephone, Fax, Internet
ค่าเช่าที่ดินอาคาร ยานพาหนะ เครื่องจักรและอุปกรณ์ ฯลฯ	638.3	0.7	Rent on Land, Building, Vehicles, Machinery and Equipment
ค่าเบี้ยประกันภัย	354.9	0.4	Insurance premium
ค่าโฆษณา	2,402.8	2.5	Advertising
ค่านายหน้าจ่าย	46.4	0.1	Commission paid
ค่ารับรอง	557.4	0.6	Entertainment
- ค่าอาหารและเครื่องดื่ม	546.8	98.1	- Meal and Drink
- ค่ากิจกรรมเพื่อความบันเทิง นันทนาการ เช่นกีฬาต่างๆ	10.6	1.9	- Recreational
- ค่าที่พัก	-	-	- Lodging
ค่าเครื่องเขียน แบบพิมพ์ หนังสือพิมพ์ และวัสดุสิ้นเปลือง	1,315.0	1.4	Stationery and Wastage materials
ค่าตรวจสอบบัญชีและค่าบริการทางกฎหมาย	206.4	0.2	Accountancy and consulting services
ค่าดอกเบี้ยจ่าย	18,454.7	19.2	Interest paid
ค่าพาหนะและค่าที่พักที่ใช้ในการติดต่อธุรกิจ	30.5	..	Transportation and Business for lodging
ค่าเครื่องใช้ที่ทำด้วยผ้า	282.2	0.3	Laundry products
ค่าผลิตภัณฑ์ทำความสะอาดต่างๆ รวมทั้งสเปรย์ดับกลิ่น	2,222.7	2.3	Sanitary products
ค่าธรรมเนียมใบอนุญาต	115.3	0.1	Permission fee
ค่าบำรุงการกุศล	38.5	..	Charity
ค่าซ่อมแซมอาคารและสินทรัพย์ต่าง ๆ	3,042.2	3.2	Repairing and Maintenance
ค่าบริการทำความสะอาดและรักษาความปลอดภัย	523.7	0.6	Cleaning services and Security services
ค่าฝึกอบรมและสัมมนา ค่าวิจัยวางแผน ฯลฯ	-	-	Training and Seminar expenses research
หนี้สูญ/สำรองหนี้สูญ	600.2	0.6	Bad and doubtful debts
ค่าใช้จ่ายอื่น ๆ	868.4	0.9	Others
ค่าภาษีอื่น ๆ (ไม่รวมภาษีเงินได้นิติบุคคล)	642.9	0.7	Other taxes

หมายเหตุ : .. ต่ำกว่าร้อยละ 0.1

Note : .. Less than 0.1

ที่มา : รายงานการสำรวจการประกอบกิจการ โรงแรมและเกสต์เฮาส์ พ.ศ.2545 สำนักงานสถิติแห่งชาติ กระทรวงเทคโนโลยีสารสนเทศและการสื่อสาร

Source : Report of the 2002 Hotels and Guest Houses, National Statistical Office, Ministry of Information and Communication Technology.



ตาราง 18 ค่าใช้จ่ายในการดำเนินงานกิจการโรงแรมและเกสต์เฮาส์ จำแนกตามประเภทค่าใช้จ่ายและจังหวัด (ต่อ)

TABLE 18 EXPENDITURE OF HOTELS/GUEST HOUSES BY TYPE OF EXPENDITURE AND CHANGWAT (Contd.)

พันบาท : In Thousand Baht

จังหวัด	จำนวนเงิน Amount	ร้อยละ %	Changwat
<b>พิษณุโลก</b>	<b>273,879.8</b>	<b>100.0</b>	<b>Phisanulok</b>
<b>ค่าใช้จ่ายด้านบุคลากร</b>	<b>103,425.4</b>	<b>37.8</b>	<b>Compensation of employee</b>
ค่าจ้าง เงินเดือน	98,994.5	36.2	Wage and salary
ค่าบริการ เบี้ยเลี้ยง โบนัส ค่าล่วงเวลา	114.9	..	Service charge, allowance, Overtime
ค่าอาหาร สำหรับพนักงาน โดยไม่คิดมูลค่า	624.7	0.2	Free employee meal
ค่าเสื้อผ้า เครื่องแบบสำหรับพนักงาน	35.5	..	Employee uniform
ค่ารักษาพยาบาลและสวัสดิการ	56.3	..	Medical care
เงินสมทบกองทุนเงินทดแทน	443.6	0.2	Substitutional health fund
เงินสมทบกองทุนการประกันสังคม	3,155.9	1.2	Additional social security insurance
<b>ค่าใช้จ่ายสำนักงาน</b>	<b>170,454.4</b>	<b>62.2</b>	<b>Cost of operation</b>
ค่าซื้อสินค้าประเภทอาหารและเครื่องดื่ม	50,369.1	18.3	Food and Drink
ค่าไฟฟ้า	44,971.0	16.3	Electricity
ค่าก๊าซ	3,429.3	1.3	Gas
ค่าน้ำมันเชื้อเพลิง	5,742.3	2.1	Oil fuel
ค่าน้ำประปา	1,151.5	0.4	Water supply
ค่าไปรษณีย์ ค่าโทรศัพท์ ค่าบริการอินเทอร์เน็ต	2,615.3	1.0	Postal telegraph, Telephone, Fax, Internet
ค่าเช่าที่ดินอาคาร ยานพาหนะ เครื่องจักรและอุปกรณ์ ฯลฯ	1,118.8	0.4	Rent on Land, Building, Vehicles, Machinery and Equipment
ค่าเบี้ยประกันภัย	1,497.5	0.6	Insurance premium
ค่าโฆษณา	1,029.4	0.4	Advertising
ค่านายหน้าจ่าย	318.2	0.1	Commission paid
ค่ารับรอง	434.2	0.2	Entertainment
- ค่าอาหารและเครื่องดื่ม	338.9	78.1	- Meal and Drink
- ค่ากิจกรรมเพื่อความบันเทิง นันทนาการ เช่นกีฬาต่างๆ	60.0	13.8	- Recreational
- ค่าที่พัก	35.3	8.1	- Lodging
ค่าเครื่องเขียน แบบพิมพ์ หนังสือพิมพ์ และวัสดุสิ้นเปลือง	2,502.7	0.9	Stationery and Wastage materials
ค่าตรวจสอบบัญชีและค่าบริการทางกฎหมาย	218.2	0.1	Accountancy and consulting services
ค่าดอกเบี้ยจ่าย	37,425.0	13.7	Interest paid
ค่าพาหนะและค่าที่พักที่ใช้ในการติดต่อธุรกิจ	848.8	0.3	Transportation and Business for lodging
ค่าเครื่องใช้ที่ทำด้วยผ้า	908.8	0.3	Laundry products
ค่าผลิตภัณฑ์ทำความสะอาดต่างๆ รวมทั้งสเปรย์ดับกลิ่น	2,931.6	1.1	Sanitary products
ค่าธรรมเนียมใบอนุญาต	888.0	0.3	Permission fee
ค่าบำรุงการกุศล	129.3	0.1	Charity
ค่าซ่อมแซมอาคารและสินทรัพย์ต่าง ๆ	4,979.7	1.8	Repairing and Maintenance
ค่าบริการทำความสะอาดและรักษาความปลอดภัย	1,011.4	0.4	Cleaning services and Security services
ค่าฝึกอบรมและสัมมนา ค่าวิจัยวางแผน ฯลฯ	-	-	Training and Seminar expenses research
หนี้สูญ/สำรองหนี้สูญ	1,363.3	0.5	Bad and doubtful debts
ค่าใช้จ่ายอื่น ๆ	2,026.8	0.7	Others
ค่าภาษีอื่น ๆ (ไม่รวมภาษีเงินได้นิติบุคคล)	2,544.2	0.9	Other taxes

หมายเหตุ : .. ต่ำกว่าร้อยละ 0.1

Note : .. Less than 0.1

ที่มา : รายงานการสำรวจการประกอบกิจการ โรงแรมและเกสต์เฮาส์ พ.ศ.2545 สำนักงานสถิติแห่งชาติ กระทรวงเทคโนโลยีสารสนเทศและการสื่อสาร

Source : Report of the 2002 Hotels and Guest Houses, National Statistical Office, Ministry of Information and Communication Technology.

ตาราง 18 ค่าใช้จ่ายในการดำเนินงานกิจการโรงแรมและเกสต์เฮาส์ จำแนกตามประเภทค่าใช้จ่ายและจังหวัด (ต่อ)

TABLE 18 EXPENDITURE OF HOTELS/GUEST HOUSES BY TYPE OF EXPENDITURE AND CHANGWAT (Contd.)

พันบาท : In Thousand Baht

จังหวัด	จำนวนเงิน Amount	ร้อยละ %	Changwat
<b>พิจิตร</b>	<b>45,171.6</b>	<b>100.0</b>	<b>Phichit</b>
<b>ค่าใช้จ่ายด้านบุคลากร</b>	<b>13,008.5</b>	<b>28.8</b>	<b>Compensation of employee</b>
ค่าจ้าง เงินเดือน	11,348.4	25.1	Wage and salary
ค่าบริการ เบี้ยเลี้ยง โบนัส ค่าล่วงเวลา	308.9	0.7	Service charge, allowance, Overtime
ค่าอาหาร สำหรับพนักงาน โดยไม่คิดมูลค่า	980.0	2.2	Free employee meal
ค่าเสื้อผ้า เครื่องแบบสำหรับพนักงาน	24.1	0.1	Employee uniform
ค่ารักษาพยาบาลและสวัสดิการ	16.8	..	Medical care
เงินสมทบกองทุนเงินทดแทน	7.0	..	Substitutional health fund
เงินสมทบกองทุนการประกันสังคม	323.3	0.7	Additional social security insurance
<b>ค่าใช้จ่ายสำนักงาน</b>	<b>32,163.1</b>	<b>71.2</b>	<b>Cost of operation</b>
ค่าซื้อสินค้าประเภทอาหารและเครื่องดื่ม	7,629.3	16.9	Food and Drink
ค่าไฟฟ้า	6,746.4	14.9	Electricity
ค่าก๊าซ	193.3	0.4	Gas
ค่าน้ำมันเชื้อเพลิง	1,074.6	2.4	Oil fuel
ค่าน้ำประปา	684.6	1.5	Water supply
ค่าไปรษณีย์ ค่าโทรศัพท์ ค่าบริการอินเทอร์เน็ต	435.0	1.0	Postal telegraph, Telephone, Fax, Internet
ค่าเช่าที่ดินอาคาร ยานพาหนะ เครื่องจักรและอุปกรณ์ ฯลฯ	717.5	1.6	Rent on Land, Building, Vehicles, Machinery and Equipment
ค่าเบี้ยประกันภัย	341.3	0.8	Insurance premium
ค่าโฆษณา	298.9	0.7	Advertising
ค่านายหน้าจ่าย	32.5	0.1	Commission paid
ค่ารับรอง	88.8	0.2	Entertainment
- ค่าอาหารและเครื่องดื่ม	59.4	66.9	- Meal and Drink
- ค่ากิจกรรมเพื่อความบันเทิง นันทนาการ เช่นกีฬาต่างๆ	4.8	5.4	- Recreational
- ค่าที่พัก	24.6	27.7	- Lodging
ค่าเครื่องเขียน แบบพิมพ์ หนังสือพิมพ์ และวัสดุสิ้นเปลือง	139.7	0.3	Stationery and Wastage materials
ค่าตรวจสอบบัญชีและค่าบริการทางกฎหมาย	70.0	0.2	Accountancy and consulting services
ค่าดอกเบี้ยจ่าย	9,006.6	19.9	Interest paid
ค่าพาหนะและค่าที่พักที่ใช้ในการติดต่อธุรกิจ	104.6	0.2	Transportation and Business for lodging
ค่าเครื่องใช้ที่ทำด้วยผ้า	577.6	1.3	Laundry products
ค่าผลิตภัณฑ์ทำความสะอาดต่างๆ รวมทั้งสเปรย์ดับกลิ่น	518.8	1.2	Sanitary products
ค่าธรรมเนียมใบอนุญาต	45.3	0.1	Permission fee
ค่าบำรุงการกุศล	64.1	0.1	Charity
ค่าซ่อมแซมอาคารและสินทรัพย์ต่าง ๆ	2,037.2	4.5	Repairing and Maintenance
ค่าบริการทำความสะอาดและรักษาความปลอดภัย	725.0	1.6	Cleaning services and Security services
ค่าฝึกอบรมและสัมมนา ค่าวิจัยวางแผน ฯลฯ	-	-	Training and Seminar expenses research
หนี้สูญ/สำรองหนี้สูญ	101.0	0.2	Bad and doubtful debts
ค่าใช้จ่ายอื่น ๆ	20.0	..	Others
ค่าภาษีอื่น ๆ (ไม่รวมภาษีเงินได้นิติบุคคล)	511.0	1.1	Other taxes

หมายเหตุ : .. ต่ำกว่าร้อยละ 0.1

Note : .. Less than 0.1

ที่มา : รายงานการสำรวจการประกอบกิจการ โรงแรมและเกสต์เฮาส์ พ.ศ.2545 สำนักงานสถิติแห่งชาติ กระทรวงเทคโนโลยีสารสนเทศและการสื่อสาร

Source : Report of the 2002 Hotels and Guest Houses, National Statistical Office, Ministry of Information and Communication Technology.



ตาราง 18 ค่าใช้จ่ายในการดำเนินงานกิจการโรงแรมและเกสต์เฮาส์ จำแนกตามประเภทค่าใช้จ่ายและจังหวัด (ต่อ)

TABLE 18 EXPENDITURE OF HOTELS/GUEST HOUSES BY TYPE OF EXPENDITURE AND CHANGWAT (Contd.)

พันบาท : In Thousand Baht

จังหวัด	จำนวนเงิน Amount	ร้อยละ %	Changwat
<b>เพชรบูรณ์</b>	<b>50,224.6</b>	<b>100.0</b>	<b>Phetchabun</b>
<b>ค่าใช้จ่ายด้านบุคลากร</b>	<b>12,085.4</b>	<b>24.1</b>	<b>Compensation of employee</b>
ค่าจ้าง เงินเดือน	10,488.2	20.8	Wage and salary
ค่าบริการ เบี้ยเลี้ยง โบนัส ค่าล่วงเวลา	642.3	1.3	Service charge, allowance, Overtime
ค่าอาหาร สำหรับพนักงาน โดยไม่คิดมูลค่า	629.4	1.3	Free employee meal
ค่าเสื้อผ้า เครื่องแบบสำหรับพนักงาน	15.0	..	Employee uniform
ค่ารักษาพยาบาลและสวัสดิการ	32.7	0.1	Medical care
เงินสมทบกองทุนเงินทดแทน	2.0	..	Substitutional health fund
เงินสมทบกองทุนการประกันสังคม	275.8	0.6	Additional social security insurance
<b>ค่าใช้จ่ายสำนักงาน</b>	<b>38,139.2</b>	<b>75.9</b>	<b>Cost of operation</b>
ค่าซื้อสินค้าประเภทอาหารและเครื่องดื่ม	7,933.9	15.8	Food and Drink
ค่าไฟฟ้า	8,072.6	16.1	Electricity
ค่าก๊าซ	363.2	0.7	Gas
ค่าน้ำมันเชื้อเพลิง	176.9	0.4	Oil fuel
ค่าน้ำประปา	596.9	1.2	Water supply
ค่าไปรษณีย์ ค่าโทรศัพท์ ค่าบริการอินเทอร์เน็ต	519.9	1.0	Postal telegraph, Telephone, Fax, Internet
ค่าเช่าที่ดินอาคาร ยานพาหนะ เครื่องจักรและอุปกรณ์ ฯลฯ	421.3	0.8	Rent on Land, Building, Vehicles, Machinery and Equipment
ค่าเบี้ยประกันภัย	335.6	0.7	Insurance premium
ค่าโฆษณา	240.4	0.5	Advertising
ค่านายหน้าจ่าย	12.0	..	Commission paid
ค่ารับรอง	365.7	0.7	Entertainment
- ค่าอาหารและเครื่องดื่ม	26.2	7.2	- Meal and Drink
- ค่ากิจกรรมเพื่อความบันเทิง นันทนาการ เช่นกีฬาต่างๆ	12.0	3.3	- Recreational
- ค่าที่พัก	327.5	89.5	- Lodging
ค่าเครื่องเขียน แบบพิมพ์ หนังสือพิมพ์ และวัสดุสิ้นเปลือง	483.9	1.0	Stationery and Wastage materials
ค่าตรวจสอบบัญชีและค่าบริการทางกฎหมาย	89.0	0.2	Accountancy and consulting services
ค่าดอกเบี้ยจ่าย	13,964.6	27.7	Interest paid
ค่าพาหนะและค่าที่พักที่ใช้ในการติดต่อธุรกิจ	-	-	Transportation and Business for lodging
ค่าเครื่องใช้ที่ทำด้วยผ้า	209.5	0.4	Laundry products
ค่าผลิตภัณฑ์ทำความสะอาดต่างๆ รวมทั้งสเปรย์ดับกลิ่น	348.8	0.7	Sanitary products
ค่าธรรมเนียมใบอนุญาต	399.8	0.8	Permission fee
ค่าบำรุงการกุศล	32.9	0.1	Charity
ค่าซ่อมแซมอาคารและสินทรัพย์ต่าง ๆ	3,065.4	6.1	Repairing and Maintenance
ค่าบริการทำความสะอาดและรักษาความปลอดภัย	97.7	0.2	Cleaning services and Security services
ค่าฝึกอบรมและสัมมนา ค่าวิจัยวางแผน ฯลฯ	-	-	Training and Seminar expenses research
หนี้สูญ/สำรองหนี้สูญ	30.0	0.1	Bad and doubtful debts
ค่าใช้จ่ายอื่น ๆ	7.0	..	Others
ค่าภาษีอื่น ๆ (ไม่รวมภาษีเงินได้นิติบุคคล)	372.2	0.7	Other taxes

หมายเหตุ : .. ต่ำกว่าร้อยละ 0.1

Note : .. Less than 0.1

ที่มา : รายงานการสำรวจการประกอบกิจการ โรงแรมและเกสต์เฮาส์ พ.ศ.2545 สำนักงานสถิติแห่งชาติ กระทรวงเทคโนโลยีสารสนเทศและการสื่อสาร

Source : Report of the 2002 Hotels and Guest Houses, National Statistical Office, Ministry of Information and Communication Technology.

ตาราง 19 มูลค่าสินทรัพย์หมุนเวียนของโรงแรมและเกสต์เฮาส์ ณ วันที่ 31 ธันวาคม 2544 จำแนกตามประเภทของสินทรัพย์ และจังหวัด

TABLE 19 VALUE OF CURRENT ASSETS AS OF DECEMBER 31, 2001 BY TYPE OF ASSETS AND CHANGWAT

พันบาท : In Thousand Baht

จังหวัด	รวม		เงินสด		เงินฝากธนาคารพาณิชย์		เงินฝากธนาคารออมสิน		พันธบัตร/ตั๋วเงิน		ลูกหนี้		ทรัพย์สินอื่น ๆ		Changwat
	Total		Cash		Deposits with commercial bank		Deposits with government bank		Bonds/promissory note		Debtor		Other assets		
	จำนวนเงิน	ร้อยละ	จำนวนเงิน	ร้อยละ	จำนวนเงิน	ร้อยละ	จำนวนเงิน	ร้อยละ	จำนวนเงิน	ร้อยละ	จำนวนเงิน	ร้อยละ	จำนวนเงิน	ร้อยละ	
	Amount	%	Amount	%	Amount	%	Amount	%	Amount	%	Amount	%	Amount	%	
ภาคเหนือ	2,788,742.8	100.0	68,120.3	2.4	210,178.2	7.5	33,088.7	1.2	172,264.7	6.2	266,079.7	9.6	2,039,011.2	73.1	Northern Region
เชียงใหม่	2,144,686.5	100.0	21,020.2	1.0	133,578.4	6.2	150.0	..	34,277.9	1.6	163,490.7	7.6	1,792,169.3	83.6	Chiang Mai
ลำพูน	300.0	100.0	155.0	51.7	25.0	8.3	120.0	40.0	-	-	-	-	-	-	Lamphun
ลำปาง	19,174.9	100.0	3,710.2	19.3	10,662.4	55.6	240.0	1.3	-	-	3,293.6	17.2	1,268.7	6.6	Lampang
อุตรดิตถ์	42,539.2	100.0	4,732.2	11.1	6,264.9	14.7	29,870.4	70.2	170.2	0.4	1,500.0	3.6	1.5	..	Uttaradit
แพร่	1,966.9	100.0	355.3	18.1	260.0	13.2	-	-	-	-	-	-	1,351.6	68.7	Phrae
น่าน	1,174.8	100.0	556.7	47.4	-	-	500.0	42.6	-	-	91.1	7.7	27.0	2.3	Nan
พะเยา	3,005.5	100.0	879.5	29.3	1,516.0	50.4	30.0	1.0	-	-	180.0	6.0	400.0	13.3	Phayao
เชียงใหม่	96,303.5	100.0	12,458.3	12.9	21,854.0	22.7	912.3	0.9	726.4	0.8	52,747.5	54.8	7,605.0	7.9	Chiang Rai
แม่ฮ่องสอน	183,398.6	100.0	5,394.1	2.9	11,720.3	6.4	549.2	0.3	137,060.0	74.7	19,610.5	10.7	9,064.5	5.0	Maehongson
นครสวรรค์	9,962.5	100.0	3,778.5	38.0	1,526.7	15.3	202.0	2.0	10.2	0.1	169.9	1.7	4,275.2	42.9	Nakhonsawan
อุทัยธานี	3,381.6	100.0	2,481.6	73.4	500.0	14.8	-	-	-	-	-	-	400.0	11.8	Uthaithani
กำแพงเพชร	8,123.6	100.0	45.8	0.6	676.6	8.3	-	-	-	-	536.9	6.6	6,864.3	84.5	Kamphaeng Phet
ตาก	84,183.8	100.0	1,530.4	1.8	6,338.9	7.5	64.8	0.1	-	-	4,381.3	5.2	71,868.4	85.4	Tak
สุโขทัย	23,229.4	100.0	3,523.7	15.2	9,339.6	40.2	50.0	0.2	-	-	6,495.5	28.0	3,820.6	16.4	Sukhothai
พิจิตร	161,037.1	100.0	2,589.6	1.6	5,170.4	3.2	200.0	0.1	-	-	13,532.0	8.4	139,545.1	86.7	Phisanulok
พิจิตร	1,499.0	100.0	1,234.0	82.3	165.0	11.0	100.0	6.7	-	-	-	-	-	-	Phichit
เพชรบูรณ์	4,775.9	100.0	3,675.2	77.0	580.0	12.1	100.0	2.1	20.0	0.4	50.7	1.1	350.0	7.3	Phetchabun

หมายเหตุ : .. ต่ำกว่าร้อยละ 0.1

Note : .. Less than 0.1

ที่มา : รายงานการสำรวจการประกอบกิจการโรงแรมและเกสต์เฮาส์ พ.ศ.2545 สำนักงานสถิติแห่งชาติ กระทรวงเทคโนโลยีสารสนเทศและการสื่อสาร

Source : Report of the 2002 Hotels and Guest Houses, National Statistical Office, Ministry of Information and Communication Technology.

ตาราง 20 มูลค่าหนี้สินของโรงแรมและเกสต์เฮาส์ ณ วันที่ 31 ธันวาคม 2544 จำแนกตามประเภทของหนี้สิน และจังหวัด

TABLE 20 VALUE OF DEBTS AS OF DECEMBER 31, 2001 BY TYPE OF DEBTS AND CHANGWAT

พันบาท : In Thousand Baht

จังหวัด	รวม		เงินกู้ระยะสั้น		เงินกู้ระยะยาว		หนี้สินอื่น ๆ		Changwat
	Total		Short term loan		Long term loan		Other debt		
	จำนวนเงิน	ร้อยละ	จำนวนเงิน	ร้อยละ	จำนวนเงิน	ร้อยละ	จำนวนเงิน	ร้อยละ	
	Amount	%	Amount	%	Amount	%	Amount	%	
<b>ภาคเหนือ</b>	<b>13,087,403.9</b>	<b>100.0</b>	<b>1,045,579.7</b>	<b>8.0</b>	<b>10,307,301.3</b>	<b>78.8</b>	<b>1,734,522.9</b>	<b>13.2</b>	<b>Northern Region</b>
เชียงใหม่	7,365,459.5	100.0	722,289.2	9.8	5,962,656.5	81.0	680,513.8	9.2	Chiang Mai
ลำพูน	125.0	100.0	-	-	80.0	64.0	45.0	36.0	Lamphun
ลำปาง	460,520.4	100.0	2,819.5	0.6	298,680.6	64.9	159,020.3	34.5	Lampang
อุตรดิตถ์	190,941.7	100.0	139,265.4	72.9	51,676.3	27.1	-	-	Uttaradit
แพร่	103,965.3	100.0	35,643.4	34.3	68,204.3	65.6	117.6	0.1	Phrae
น่าน	66,723.9	100.0	70.6	0.1	66,380.0	99.5	273.3	0.4	Nan
พะเยา	11,340.0	100.0	40.0	0.4	11,300.0	99.6	-	-	Phayao
เชียงราย	608,901.1	100.0	91,572.6	15.0	292,084.5	48.0	225,244.0	37.0	Chiang Rai
แม่ฮ่องสอน	461,526.2	100.0	2,180.5	0.5	429,790.6	93.1	29,555.1	6.4	Maehongson
นครสวรรค์	798,626.4	100.0	233.9	..	789,140.3	98.8	9,252.2	1.2	Nakhonsawan
อุทัยธานี	1,800.0	100.0	-	-	1,800.0	100.0	-	-	Uthaithani
กำแพงเพชร	151,703.8	100.0	2,633.9	1.7	95,170.9	62.8	53,899.0	35.5	Kamphaeng Phet
ตาก	157,588.2	100.0	600.3	0.4	133,205.8	84.5	23,782.1	15.1	Tak
สุโขทัย	449,233.6	100.0	5,557.1	1.2	166,780.9	37.1	276,895.6	61.7	Sukhothai
พิจิตร	1,772,490.0	100.0	14,090.9	0.8	1,691,050.6	95.4	67,348.5	3.8	Phisanulok
พิจิตร	244,173.0	100.0	11,372.0	4.7	95,300.0	39.0	137,501.0	56.3	Phichit
เพชรบูรณ์	242,285.8	100.0	17,210.4	7.1	154,000.0	63.6	71,075.4	29.3	Phetchabun

หมายเหตุ : .. ต่ำกว่าร้อยละ 0.1

Note : .. Less than 0.1

ที่มา : รายงานการสำรวจการประกอบกิจการ โรงแรมและเกสต์เฮาส์ พ.ศ.2545 สำนักงานสถิติแห่งชาติ กระทรวงเทคโนโลยีสารสนเทศและการสื่อสาร

Source : Report of the 2002 Hotels and Guest Houses, National Statistical Office, Ministry of Information and Communication Technology.

ตาราง 21 มูลค่าทุนจดทะเบียน จำแนกตามเงินทุนจดทะเบียน และจังหวัด

TABLE 21 VALUE OF REGISTERED CAPITAL BY VALUE OF REGISTERED CAPITAL AND CHANGWAT

ล้านบาท : In Million Baht

จังหวัด	รวม		เงินทุนจดทะเบียน (ล้านบาท) Value of Registered capital (Million Baht)												Changwat
	Total		< 1		1 - 9		10 - 49		50 - 99		100 - 199		≥ 200		
	จำนวน	ร้อยละ	จำนวน	ร้อยละ	จำนวน	ร้อยละ	จำนวน	ร้อยละ	จำนวน	ร้อยละ	จำนวน	ร้อยละ	จำนวน	ร้อยละ	
	Number	%	Number	%	Number	%	Number	%	Number	%	Number	%	Number	%	
ภาคเหนือ	7,970.1	100.0	9.4	0.1	218.6	2.8	677.4	8.5	1,198.0	15.0	2,421.7	30.4	3,445.0	43.2	Northern Region
เชียงใหม่	3,982.4	100.0	2.0	0.2	122.5	3.1	128.8	3.2	230.0	5.8	784.1	19.6	2,715.0	68.1	Chiang Mai
ลำพูน	-	-	-	-	-	-	-	-	-	-	-	-	-	-	Lamphun
ลำปาง	216.5	100.0	0.5	0.3	12.0	5.5	50.0	23.1	154.0	71.1	-	-	-	-	Lampang
อุตรดิตถ์	131.2	100.0	1.2	0.9	-	-	-	-	130.0	99.1	-	-	-	-	Uttaradit
แพร่	73.1	100.0	0.9	1.3	1.2	1.6	71.0	97.1	-	-	-	-	-	-	Phrae
น่าน	56.2	100.0	-	-	-	-	56.2	100.0	-	-	-	-	-	-	Nan
พะเยา	20.0	100.0	-	-	-	-	20.0	100.0	-	-	-	-	-	-	Phayao
เชียงใหม่	1,494.8	100.0	-	-	17.0	1.1	35.2	2.4	90.0	6.0	872.6	58.4	480.0	32.1	Chiang Rai
แม่ฮ่องสอน	329.9	100.0	1.8	0.6	8.1	2.4	-	-	-	-	320.0	97.0	-	-	Maehongson
นครสวรรค์	448.4	100.0	1.4	0.3	5.0	1.1	32.0	7.1	60.0	13.4	100.0	22.3	250.0	55.8	Nakhonsawan
อุทัยธานี	4.0	100.0	-	-	4.0	100.0	-	-	-	-	-	-	-	-	Uthaihani
กำแพงเพชร	84.8	100.0	-	-	4.8	5.7	10.0	11.8	70.0	82.5	-	-	-	-	Kamphaeng Phet
ตาก	369.5	100.0	-	-	8.0	2.2	28.5	7.7	163.0	44.1	170.0	46.0	-	-	Tak
สุโขทัย	130.3	100.0	0.8	0.6	8.5	6.5	71.0	54.5	50.0	38.4	-	-	-	-	Sukhothai
พิษณุโลก	514.3	100.0	0.8	0.2	18.0	3.5	129.5	25.2	191.0	37.1	175.0	34.0	-	-	Phisanulok
พิจิตร	69.5	100.0	-	-	9.5	13.7	-	-	60.0	86.3	-	-	-	-	Phichit
เพชรบูรณ์	45.2	100.0	-	-	-	-	45.2	100.0	-	-	-	-	-	-	Phetchabun

ที่มา : รายงานการสำรวจการประกอบกิจการโรงแรมและเกสต์เฮาส์ พ.ศ.2545 สำนักงานสถิติแห่งชาติ กระทรวงเทคโนโลยีสารสนเทศและการสื่อสาร

Source : Report of the 2002 Hotels and Guest Houses, National Statistical Office, Ministry of Information and Communication Technology.

ตาราง 22 มูลค่าตามบัญชีของสินทรัพย์ถาวร ณ วันที่ 31 ธันวาคม 2544 จำแนกตามจังหวัด

TABLE 22 BOOK VALUE OF FIXED ASSETS AS OF DECEMBER 31, 2001 BY CHANGWAT

พันบาท : In Thousand Baht

จังหวัด	รวม Total	ที่ดิน Land	อาคาร และ สิ่งก่อสร้าง Building and construction	เครื่องจักร และอุปกรณ์ Machinery and equipment	เครื่องใช้ สำนักงาน Office appliances	ยานพาหนะ Vehicle	ซอฟต์แวร์ Software	อื่น ๆ Other fixed assets	Changwat
<b>ภาคเหนือ</b>	<b>16,611,222.5</b>	<b>7,144,386.9</b>	<b>7,302,223.8</b>	<b>1,339,076.3</b>	<b>505,813.2</b>	<b>173,956.2</b>	<b>18,434.1</b>	<b>127,332.0</b>	<b>Northern Region</b>
เชียงใหม่	8,757,794.0	3,637,083.3	3,863,585.6	895,093.7	214,114.4	64,172.1	15,406.6	68,338.3	Chiang Mai
ลำพูน	20,448.6	15,700.0	3,551.0	291.2	204.0	702.4	-	-	Lamphun
ลำปาง	534,271.9	230,410.1	258,679.4	33,683.9	7,038.0	4,460.5	-	-	Lampang
อุตรดิตถ์	216,289.5	90,288.3	114,527.6	4,425.0	3,565.6	3,297.4	-	185.6	Uttaradit
แพร่	239,370.7	118,232.2	87,909.2	23,063.3	5,825.2	1,078.5	-	3,262.3	Phrae
น่าน	296,302.1	137,337.9	138,611.3	15,598.7	2,773.3	1,483.4	-	497.5	Nan
พะเยา	267,857.2	153,370.0	99,481.9	12,839.0	1,654.3	512.0	-	-	Phayao
เชียงราย	1,444,396.6	596,101.0	761,595.5	31,325.5	18,447.9	18,328.4	2,498.5	16,099.8	Chiang Rai
แม่ฮ่องสอน	777,318.6	371,328.3	311,420.3	10,034.4	46,920.2	30,290.8	169.0	7,155.6	Maehongson
นครสวรรค์	657,515.3	373,566.3	237,547.0	20,250.4	8,575.5	15,715.4	90.0	1,770.7	Nakhonsawan
อุทัยธานี	166,208.9	74,000.0	91,565.9	388.0	105.0	-	150.0	-	Uthaihani
กำแพงเพชร	148,234.5	37,923.2	65,119.0	30,473.4	5,282.3	6,753.5	40.0	2,643.1	Kamphaeng Phet
ตาก	471,178.1	64,887.2	339,926.3	38,879.1	6,907.7	6,173.5	-	14,404.3	Tak
สุโขทัย	336,694.4	100,047.6	184,347.4	2,240.3	43,296.0	6,723.1	-	40.0	Sukhothai
พิจิตร	1,720,243.5	964,202.2	413,924.2	186,496.9	138,975.3	11,710.1	-	4,934.8	Phisanulok
พิจิตร	222,467.7	39,031.1	150,143.1	30,890.3	1,208.1	1,115.1	80.0	-	Phichit
เพชรบูรณ์	334,630.9	140,878.2	180,289.1	3,103.2	920.4	1,440.0	-	8,000.0	Phetchabun

ที่มา : รายงานการสำรวจการประกอบกิจการโรงแรมและเกสต์เฮาส์ พ.ศ.2545 สำนักงานสถิติแห่งชาติ กระทรวงเทคโนโลยีสารสนเทศและการสื่อสาร

Source : Report of the 2002 Hotels and Guest Houses, National Statistical Office, Ministry of Information and Communication Technology.

ตาราง 23 ค่าเสื่อมราคาสินทรัพย์ถาวรปี 2544 จำแนกตามจังหวัด

TABLE 23 DEPRECIATION FOR FIXED ASSETS IN 2001 BY CHANGWAT

พันบาท : In Thousand Baht

จังหวัด	รวม	อาคาร และ สิ่งก่อสร้าง	เครื่องจักร และอุปกรณ์	เครื่องใช้ สำนักงาน	ยานพาหนะ	อื่น ๆ	Changwat
	Total	Building and construction	Machinery and equipment	Office appliances	Vehicle	Other fixed assets	
<b>ภาคเหนือ</b>	<b>1,015,899.0</b>	<b>669,872.0</b>	<b>203,369.3</b>	<b>71,515.2</b>	<b>35,916.3</b>	<b>35,226.2</b>	<b>Northern Region</b>
เชียงใหม่	467,016.4	295,132.8	97,716.6	30,261.8	14,936.0	28,969.2	Chiang Mai
ลำพูน	656.0	389.0	68.8	22.6	175.6	-	Lamphun
ลำปาง	25,346.9	14,295.6	8,419.7	1,516.5	1,115.1	-	Lampang
อุตรดิตถ์	53,525.7	7,439.3	41,615.9	2,403.1	2,017.3	50.1	Uttaradit
แพร่	7,578.0	4,440.6	1,803.9	1,073.8	169.6	90.1	Phrae
น่าน	12,537.8	7,024.5	4,407.4	881.9	201.6	22.4	Nan
พะเยา	10,598.1	7,018.1	3,209.6	242.4	128.0	-	Phayao
เชียงราย	91,689.6	73,993.6	6,917.6	2,791.2	3,918.3	4,068.9	Chiang Rai
แม่ฮ่องสอน	68,160.7	57,282.1	1,400.4	5,448.5	3,630.0	399.7	Maehongson
นครสวรรค์	32,373.0	22,495.1	4,539.2	1,901.0	3,171.1	266.6	Nakhonsawan
อุทัยธานี	7,668.2	7,531.5	107.1	29.6	-	-	Uthaithani
กำแพงเพชร	8,817.5	2,538.6	5,202.0	564.2	512.7	-	Kamphaeng Phet
ตาก	21,734.2	16,965.1	2,403.6	423.5	994.8	947.2	Tak
สุโขทัย	136,539.1	119,480.8	303.3	14,421.6	2,328.4	5.0	Sukhothai
พิษณุโลก	52,076.6	22,439.0	18,287.3	9,370.0	1,973.3	7.0	Phisanulok
พิจิตร	13,319.8	6,631.6	6,295.8	67.9	324.5	-	Phichit
เพชรบูรณ์	6,261.4	4,774.7	671.1	95.6	320.0	400.0	Phetchabun

ที่มา : รายงานการสำรวจการประกอบกิจการ โรงแรมและเกสต์เฮาส์ พ.ศ.2545 สำนักงานสถิติแห่งชาติ กระทรวงเทคโนโลยีสารสนเทศและการสื่อสาร

Source : Report of the 2002 Hotels and Guest Houses, National Statistical Office, Ministry of Information and Communication Technology.



## ตารางสถิติ ภาคตะวันออกเฉียงเหนือ

- |          |   |
|----------|---|
| ตาราง 1  | จำนวนและร้อยละของโรงแรมและเกสต์เฮาส์ จำแนกตามจังหวัด  |
| ตาราง 2  | จำนวนและร้อยละของห้องพัก จำแนกตามประเภทของห้องพัก และจังหวัด  |
| ตาราง 3  | จำนวนและร้อยละของห้องพัก จำแนกตามการมีเครื่องปรับอากาศ และจังหวัด   |
| ตาราง 4  | จำนวนและร้อยละของโรงแรมและเกสต์เฮาส์ จำแนกตามรูปแบบการจัดตั้งตามกฎหมาย และจังหวัด                                       |
| ตาราง 5  | จำนวนและร้อยละของโรงแรมและเกสต์เฮาส์ จำแนกตามระยะเวลาในการดำเนินกิจการ และจังหวัด                                       |
| ตาราง 6  | จำนวนและร้อยละของโรงแรมและเกสต์เฮาส์ จำแนกตามเงินทุนจดทะเบียน และจังหวัด  |
| ตาราง 7  | จำนวนและร้อยละของผู้เข้าพักชาวไทย และชาวต่างประเทศ จำแนกตามจังหวัด  |
| ตาราง 8  | จำนวนและร้อยละของผู้ปฏิบัติงาน จำแนกตามลักษณะการจ้างงาน เพศ และจังหวัด  |
| ตาราง 9  | จำนวนและร้อยละของลูกจ้างในโรงแรมและเกสต์เฮาส์ จำแนกตามระดับของลูกจ้าง เพศ และจังหวัด                                    |
| ตาราง 10 | จำนวนและร้อยละของโรงแรมและเกสต์เฮาส์ ที่มีเครื่องคอมพิวเตอร์และจำนวนเครื่อง<br>จำแนกตามวัตถุประสงค์ของการใช้ และจังหวัด |
| ตาราง 11 | จำนวนและร้อยละของโรงแรม/เกสต์เฮาส์ ที่มีการใช้อินเทอร์เน็ต และเว็บไซต์ จำแนกตามจังหวัด                                  |
| ตาราง 12 | จำนวนและร้อยละของโรงแรม/เกสต์เฮาส์ ที่มีเว็บไซต์ จำแนกตามการบริการที่มีบนเว็บไซต์ และจังหวัด                            |
| ตาราง 13 | จำนวนและร้อยละของห้องประชุม/สัมมนา จำแนกตามขนาดความจุ (คน) และจังหวัด   |
| ตาราง 14 | จำนวนและร้อยละของโรงแรมและเกสต์เฮาส์ ที่มีการจัดประชุม/สัมมนา จำแนกตามจำนวนครั้ง<br>ของการจัดประชุม/สัมมนา และจังหวัด   |
| ตาราง 15 | จำนวนและร้อยละของผู้เข้าร่วมประชุม/สัมมนา ตามจำนวนครั้งของการจัดประชุม/สัมมนา<br>จำแนกตามจังหวัด                        |
| ตาราง 16 | จำนวนและร้อยละของโรงแรมและเกสต์เฮาส์ ที่มีสิ่งอำนวยความสะดวกบริการ จำแนกตามประเภท<br>ของสิ่งอำนวยความสะดวก และจังหวัด   |
| ตาราง 17 | รายรับจากการดำเนินกิจการโรงแรมและเกสต์เฮาส์ จำแนกตามประเภทของรายรับ และจังหวัด  |
| ตาราง 18 | ค่าใช้จ่ายในการดำเนินกิจการโรงแรมและเกสต์เฮาส์ จำแนกตามประเภทค่าใช้จ่ายและจังหวัด                                       |
| ตาราง 19 | มูลค่าสินทรัพย์หมุนเวียนของโรงแรมและเกสต์เฮาส์ ณ วันที่ 31 ธันวาคม 2544 จำแนกตามประเภท<br>ของสินทรัพย์ และจังหวัด       |
| ตาราง 20 | มูลค่าหนี้สินของโรงแรมและเกสต์เฮาส์ ณ วันที่ 31 ธันวาคม 2544 จำแนกตามประเภทของหนี้สิน<br>และจังหวัด                     |
| ตาราง 21 | มูลค่าทุนจดทะเบียน จำแนกตามเงินทุนจดทะเบียน และจังหวัด  |
| ตาราง 22 | มูลค่าตามบัญชีของสินทรัพย์ถาวร ณ วันที่ 31 ธันวาคม 2544 จำแนกตามจังหวัด   |
| ตาราง 23 | ค่าเสื่อมราคาสินทรัพย์ถาวรปี 2544 จำแนกตามจังหวัด   |



ตาราง 1 จำนวนและร้อยละของโรงแรมและเกสต์เฮาส์ จำแนกตามจังหวัด

TABLE 1 NUMBER AND PERCENTAGE OF HOTELS/GUEST HOUSES BY CHANGWAT

จังหวัด	จำนวน Number	ร้อยละ %	Changwat
ภาคตะวันออกเฉียงเหนือ	339	100.0	Northeastern Region
นครราชสีมา	49	14.4	Nakhon Ratchasima
บุรีรัมย์	12	3.5	Buriram
สุรินทร์	10	3.0	Surin
ศรีสะเกษ	11	3.2	Sisaket
อุบลราชธานี	34	10.0	Ubonratchathani
ยโสธร	5	1.5	Yasothon
ชัยภูมิ	10	3.0	Chaiyaphum
อำนาจเจริญ	4	1.2	Amnat Charoen
หนองบัวลำภู	7	2.1	Nongbualamphu
ขอนแก่น	53	15.6	Khonkaen
อุดรธานี	35	10.3	Udonthani
เลย	7	2.1	Loei
หนองคาย	21	6.2	Nongkhai
มหาสารคาม	7	2.1	Maharakham
ร้อยเอ็ด	14	4.1	Roi-et
กาฬสินธุ์	8	2.4	Kalasin
สกลนคร	17	5.0	Sakonnakhon
นครพนม	25	7.3	Naknon Phanom
มุกดาหาร	10	3.0	Mukdahan

ที่มา : รายงานการสำรวจการประกอบกิจการโรงแรมและเกสต์เฮาส์ พ.ศ.2545 สำนักงานสถิติแห่งชาติ กระทรวงเทคโนโลยีสารสนเทศและการสื่อสาร

Source : Report of the 2002 Hotels and Guest Houses, National Statistical Office, Ministry of Information and Communication Technology.

ตาราง 2 จำนวนและร้อยละของห้องพัก จำแนกตามประเภทของห้องพัก และจังหวัด

TABLE 2 NUMBER AND PERCENTAGE OF ROOMS BY TYPE OF ROOM AND CHANGWAT

จังหวัด	รวม Total		ห้องชุด Suite room		ห้องสามัญ Common room		Changwat
	จำนวน	ร้อยละ	จำนวน	ร้อยละ	จำนวน	ร้อยละ	
	Number	%	Number	%	Number	%	
<b>ภาคตะวันออกเฉียงเหนือ</b>	<b>17,812</b>	<b>100.0</b>	<b>758</b>	<b>4.3</b>	<b>17,054</b>	<b>95.7</b>	<b>Northeastern Region</b>
นครราชสีมา	3,021	100.0	133	4.4	2,888	95.6	Nakhon Ratchasima
บุรีรัมย์	471	100.0	9	1.9	462	98.1	Buriram
สุรินทร์	795	100.0	24	3.0	771	97.0	Surin
ศรีสะเกษ	516	100.0	10	1.9	506	98.1	Sisaket
อุบลราชธานี	1,978	100.0	69	3.5	1,909	96.5	Ubonratchathani
ยโสธร	303	100.0	15	5.0	288	95.0	Yasothon
ชัยภูมิ	409	100.0	7	1.7	402	98.3	Chaiyaphum
อำนาจเจริญ	98	100.0	5	5.2	93	94.8	Amnat Charoen
หนองบัวลำภู	117	100.0	-	-	117	100.0	Nongbualamphu
ขอนแก่น	3,093	100.0	53	1.7	3,040	98.3	Khonkaen
อุดรธานี	2,378	100.0	104	4.4	2,274	95.6	Udonthani
เลย	262	100.0	1	0.4	261	99.6	Loei
หนองคาย	862	100.0	26	3.0	836	97.0	Nongkhai
มหาสารคาม	235	100.0	6	2.6	229	97.4	Maharakham
ร้อยเอ็ด	602	100.0	32	5.3	570	94.7	Roi-et
กาฬสินธุ์	339	100.0	6	1.8	333	98.2	Kalasin
สกลนคร	716	100.0	13	1.7	703	98.3	Sakonkakhon
นครพนม	854	100.0	16	1.9	838	98.1	Nakhon Phanom
มุกดาหาร	763	100.0	229	30.0	534	70.0	Mukdahan

ที่มา : รายงานการสำรวจการประกอบกิจการ โรงแรมและเกสต์เฮาส์ พ.ศ.2545 สำนักงานสถิติแห่งชาติ กระทรวงเทคโนโลยีสารสนเทศและการสื่อสาร

Source : Report of the 2002 Hotels and Guest Houses, National Statistical Office, Ministry of Information and Communication Technology.

ตาราง 3 จำนวนและร้อยละของห้องพัก จำแนกตามการมีเครื่องปรับอากาศ และจังหวัด

TABLE 3 NUMBER AND PERCENTAGE OF ROOMS BY AIR CONDITIONING AND CHANGWAT

จังหวัด	รวม		ห้องที่มีเครื่องปรับอากาศ		ห้องที่ไม่มีเครื่องปรับอากาศ		Changwat
	Total		Air-conditioned room		Room without air conditioning		
	จำนวน	ร้อยละ	จำนวน	ร้อยละ	จำนวน	ร้อยละ	
	Number	%	Number	%	Number	%	
ภาคตะวันออกเฉียงเหนือ	17,812	100.0	12,733	71.5	5,079	28.5	Northeastern Region
นครราชสีมา	3,021	100.0	2,001	66.2	1,020	33.8	Nakhon Ratchasima
บุรีรัมย์	471	100.0	283	60.1	188	39.9	Buriram
สุรินทร์	795	100.0	512	64.4	283	35.6	Surin
ศรีสะเกษ	516	100.0	285	55.2	231	44.8	Sisaket
อุบลราชธานี	1,978	100.0	1,462	73.9	516	26.1	Ubonratchathani
ยโสธร	303	100.0	269	88.8	34	11.2	Yasothon
ชัยภูมิ	409	100.0	264	64.5	145	35.5	Chaiyaphum
อำนาจเจริญ	98	100.0	55	56.1	43	43.9	Amnat Charoen
หนองบัวลำภู	117	100.0	100	85.5	17	14.5	Nongbualamphu
ขอนแก่น	3,093	100.0	2,281	73.7	812	26.3	Khonkaen
อุดรธานี	2,378	100.0	1,907	80.2	471	19.8	Udonthani
เลย	262	100.0	133	50.8	129	49.2	Loei
หนองคาย	862	100.0	660	76.6	202	23.4	Nongkhai
มหาสารคาม	235	100.0	183	77.9	52	22.1	Mahasarakham
ร้อยเอ็ด	602	100.0	375	62.3	227	37.7	Roi-et
กาฬสินธุ์	339	100.0	231	68.1	108	31.9	Kalasin
สกลนคร	716	100.0	495	69.1	221	30.9	Sakonkakhon
นครพนม	854	100.0	566	66.3	288	33.7	Naknon Phanom
มุกดาหาร	763	100.0	671	87.9	92	12.1	Mukdahan

ที่มา : รายงานการสำรวจการประกอบกิจการ โรงแรมและเกสต์เฮาส์ พ.ศ.2545 สำนักงานสถิติแห่งชาติ กระทรวงเทคโนโลยีสารสนเทศและการสื่อสาร

Source : Report of the 2002 Hotels and Guest Houses, National Statistical Office, Ministry of Information and Communication Technology.

ตาราง 4 จำนวนและร้อยละของโรงแรมและเกสต์เฮาส์ จำแนกตามรูปแบบการจัดตั้งตามกฎหมาย และจังหวัด

TABLE 4 NUMBER AND PERCENTAGE OF HOTELS/GUEST HOUSES BY FORM OF LEGAL ORGANIZATION AND CHANGWAT

จังหวัด	รวม		ส่วนบุคคลหรือห้างหุ้นส่วน ที่ไม่เป็นนิติบุคคล		ห้างหุ้นส่วนสามัญนิติบุคคล/ ห้างหุ้นส่วนจำกัด		บริษัทจำกัด/บริษัทจำกัด (มหาชน) Company limited		Changwat
	Total		Individual proprietor		Juristic partnership		Public company limited		
	จำนวน Number	ร้อยละ %	จำนวน Number	ร้อยละ %	จำนวน Number	ร้อยละ %	จำนวน Number	ร้อยละ %	
<b>ภาคตะวันออกเฉียงเหนือ</b>	<b>339</b>	<b>100.0</b>	<b>217</b>	<b>64.0</b>	<b>51</b>	<b>15.1</b>	<b>71</b>	<b>20.9</b>	<b>Northeastern Region</b>
นครราชสีมา	49	100.0	23	47.0	16	33.6	10	19.4	Nakhon Ratchasima
บุรีรัมย์	12	100.0	8	66.7	1	8.3	3	25.0	Buriram
สุรินทร์	10	100.0	5	50.0	2	20.0	3	30.0	Surin
ศรีสะเกษ	11	100.0	9	81.8	1	9.1	1	9.1	Sisaket
อุบลราชธานี	34	100.0	21	57.2	5	16.8	8	26.0	Ubonratchathani
ยโสธร	5	100.0	2	40.0	2	40.0	1	20.0	Yasothon
ชัยภูมิ	10	100.0	4	40.0	3	30.0	3	30.0	Chaiyaphum
อำนาจเจริญ	4	100.0	4	100.0	-	-	-	-	Amnat Charoen
หนองบัวลำภู	7	100.0	5	60.0	1	20.0	1	20.0	Nongbualamphu
ขอนแก่น	53	100.0	28	51.0	9	18.8	16	30.2	Khonkaen
อุดรธานี	35	100.0	21	62.0	3	6.3	11	31.7	Udonthani
เลย	7	100.0	6	85.7	1	14.3	-	-	Loei
หนองคาย	21	100.0	18	85.7	-	-	3	14.3	Nongkhai
มหาสารคาม	7	100.0	5	71.4	-	-	2	28.6	Maharakham
ร้อยเอ็ด	14	100.0	10	71.4	2	14.3	2	14.3	Roi-et
กาฬสินธุ์	8	100.0	6	75.0	1	12.5	1	12.5	Kalasin
สกลนคร	17	100.0	12	75.5	2	6.4	3	18.1	Sakonnakhon
นครพนม	25	100.0	23	92.0	-	-	2	8.0	Naknon Phanom
มุกดาหาร	10	100.0	7	70.0	2	20.0	1	10.0	Mukdahan

ที่มา : รายงานการสำรวจการประกอบกิจการ โรงแรมและเกสต์เฮาส์ พ.ศ.2545 สำนักงานสถิติแห่งชาติ กระทรวงเทคโนโลยีสารสนเทศและการสื่อสาร

Source : Report of the 2002 Hotels and Guest Houses, National Statistical Office, Ministry of Information and Communication Technology.

ตาราง 5 จำนวนและร้อยละของโรงแรมและเกสต์เฮาส์ จำแนกตามระยะเวลาในการดำเนินการ และจังหวัด

TABLE 5 NUMBER AND PERCENTAGE OF HOTELS/GUEST HOUSES BY PERIOD OF OPERATION AND CHANGWAT

จังหวัด	รวม		ระยะเวลาในการดำเนินการ (ปี) Period of operation (Years)								Changwat
	Total		< 5		5 - 9		10 - 19		≥ 20		
	จำนวน	ร้อยละ	จำนวน	ร้อยละ	จำนวน	ร้อยละ	จำนวน	ร้อยละ	จำนวน	ร้อยละ	
	Number	%	Number	%	Number	%	Number	%	Number	%	
<b>ภาคตะวันออกเฉียงเหนือ</b>	<b>339</b>	<b>100.0</b>	<b>18</b>	<b>5.3</b>	<b>64</b>	<b>18.9</b>	<b>86</b>	<b>25.4</b>	<b>171</b>	<b>50.4</b>	<b>Northeastern Region</b>
นครราชสีมา	49	100.0	-	-	5	9.3	24	48.4	20	42.3	Nakhon Ratchasima
บุรีรัมย์	12	100.0	-	-	1	8.4	4	33.3	7	58.3	Buriram
สุรินทร์	10	100.0	-	-	1	10.0	3	30.0	6	60.0	Surin
ศรีสะเกษ	11	100.0	1	10.2	1	9.1	3	20.5	6	60.2	Sisaket
อุบลราชธานี	34	100.0	3	8.8	10	29.4	6	17.7	15	44.1	Ubonratchathani
ยโสธร	5	100.0	-	-	2	40.0	2	40.0	1	20.0	Yasothon
ชัยภูมิ	10	100.0	1	10.0	2	20.0	3	30.0	4	40.0	Chaiyaphum
อำนาจเจริญ	4	100.0	-	-	-	-	3	75.0	1	25.0	Amnat Charoen
หนองบัวลำภู	7	100.0	3	40.0	4	60.0	-	-	-	-	Nongbualamphu
ขอนแก่น	53	100.0	3	5.7	12	22.6	12	22.6	26	49.1	Khonkaen
อุดรธานี	35	100.0	2	5.7	6	17.1	3	8.6	24	68.6	Udonthani
เลย	7	100.0	1	14.3	-	-	-	-	6	85.7	Loei
หนองคาย	21	100.0	1	4.8	2	9.5	10	47.6	8	38.1	Nongkhai
มหาสารคาม	7	100.0	-	-	1	14.3	-	-	6	85.7	Mahasarakham
ร้อยเอ็ด	14	100.0	-	-	1	7.1	9	64.3	4	28.6	Roi-et
กาฬสินธุ์	8	100.0	-	-	2	25.0	1	12.5	5	62.5	Kalasin
สกลนคร	17	100.0	1	5.9	1	5.9	2	11.7	13	76.5	Sakonnakhon
นครพนม	25	100.0	2	8.0	9	36.0	-	-	14	56.0	Naknon Phanom
มุกดาหาร	10	100.0	-	-	4	40.0	1	10.0	5	50.0	Mukdahan

ที่มา : รายงานการสำรวจการประกอบกิจการ โรงแรมและเกสต์เฮาส์ พ.ศ.2545 สำนักงานสถิติแห่งชาติ กระทรวงเทคโนโลยีสารสนเทศและการสื่อสาร

Source : Report of the 2002 Hotels and Guest Houses, National Statistical Office, Ministry of Information and Communication Technology.

ตาราง 6 จำนวนและร้อยละของโรงแรมและเกสต์เฮาส์ จำแนกตามเงินทุนจดทะเบียน และจังหวัด

TABLE 6 NUMBER AND PERCENTAGE OF HOTELS/GUEST HOUSES BY VALUE OF REGISTERED CAPITAL AND CHANGWAT

จังหวัด	รวม		เงินทุนจดทะเบียน (ล้านบาท) Value of registered capital (Million Baht)												Changwat
	Total		< 1		1 - 9		10 - 49		50 - 99		100 - 199		≥ 200		
	จำนวน	ร้อยละ	จำนวน	ร้อยละ	จำนวน	ร้อยละ	จำนวน	ร้อยละ	จำนวน	ร้อยละ	จำนวน	ร้อยละ	จำนวน	ร้อยละ	
	Number	%	Number	%	Number	%	Number	%	Number	%	Number	%	Number	%	
<b>ภาคตะวันออกเฉียงเหนือ</b>	<b>122</b>	<b>100.0</b>	<b>15</b>	<b>12.3</b>	<b>67</b>	<b>54.9</b>	<b>18</b>	<b>14.8</b>	<b>10</b>	<b>8.2</b>	<b>6</b>	<b>4.9</b>	<b>6</b>	<b>4.9</b>	<b>Northeastern Region</b>
นครราชสีมา	26	100.0	6	23.1	16	61.5	2	7.7	2	7.7	-	-	-	-	Nakhon Ratchasima
บุรีรัมย์	4	100.0	1	25.0	2	50.0	1	25.0	-	-	-	-	-	-	Buriram
สุรินทร์	5	100.0	-	-	3	60.0	-	-	1	20.0	1	20.0	-	-	Surin
ศรีสะเกษ	2	100.0	-	-	2	100.0	-	-	-	-	-	-	-	-	Sisaket
อุบลราชธานี	13	100.0	2	15.4	5	38.5	3	23.0	2	15.4	-	-	1	7.7	Ubonratchathani
ยโสธร	3	100.0	-	-	2	66.7	-	-	-	-	1	33.3	-	-	Yasothon
ชัยภูมิ	6	100.0	-	-	5	83.3	1	16.7	-	-	-	-	-	-	Chaiyaphum
อำนาจเจริญ	-	-	-	-	-	-	-	-	-	-	-	-	-	-	Amnat Charoen
หนองบัวลำภู	2	100.0	-	-	2	100.0	-	-	-	-	-	-	-	-	Nongbualamphu
ขอนแก่น	25	100.0	4	16.0	18	72.0	1	4.0	2	8.0	-	-	-	-	Khonkaen
อุดรธานี	14	100.0	2	14.3	3	21.4	5	35.7	-	-	1	7.2	3	21.4	Udonthani
เลย	1	100.0	-	-	1	100.0	-	-	-	-	-	-	-	-	Loei
หนองคาย	3	100.0	-	-	-	-	-	-	1	33.3	1	33.3	1	33.3	Nongkhai
มหาสารคาม	2	100.0	-	-	-	-	2	100.0	-	-	-	-	-	-	Maharakham
ร้อยเอ็ด	4	100.0	-	-	3	75.0	1	25.0	-	-	-	-	-	-	Roi-et
กาฬสินธุ์	2	100.0	-	-	-	-	1	50.0	-	-	1	50.0	-	-	Kalasin
สกลนคร	5	100.0	-	-	4	80.0	-	-	1	20.0	-	-	-	-	Sakonkakhon
นครพนม	2	100.0	-	-	-	-	1	50.0	1	50.0	-	-	-	-	Naknon Phanom
มุกดาหาร	3	100.0	-	-	1	33.3	-	-	-	-	1	33.3	1	33.3	Mukdahan

ที่มา : รายงานการสำรวจการประกอบกิจการ โรงแรมและเกสต์เฮาส์ พ.ศ.2545 สำนักงานสถิติแห่งชาติ กระทรวงเทคโนโลยีสารสนเทศและการสื่อสาร

Source : Report of the 2002 Hotels and Guest Houses, National Statistical Office, Ministry of Information and Communication Technology.

ตาราง 7 จำนวนและร้อยละของผู้เข้าพักชาวไทย และชาวต่างประเทศ จำแนกตามจังหวัด

TABLE 7 NUMBER AND PERCENTAGE OF GUEST BY NATIONALITY AND CHANGWAT

จังหวัด	รวม		ชาวไทย Thai						ชาวต่างประเทศ		Changwat
	Total		รวม		คนในพื้นที่		คนนอกพื้นที่		Foreigner		
	จำนวน	ร้อยละ	จำนวน	ร้อยละ	Local		Non Local		จำนวน	ร้อยละ	
					จำนวน	ร้อยละ	จำนวน	ร้อยละ			
Number	%	Number	%	Number	%	Number	%	Number	%		
<b>ภาคตะวันออกเฉียงเหนือ</b>	<b>4,111,964</b>	<b>100.0</b>	<b>3,842,014</b>	<b>93.4</b>	<b>1,303,192</b>	<b>33.9</b>	<b>2,538,822</b>	<b>66.1</b>	<b>269,950</b>	<b>6.6</b>	<b>Northeastern Region</b>
นครราชสีมา	464,738	100.0	417,064	89.7	159,886	38.3	257,178	61.7	47,674	10.3	Nakhon Ratchasima
บุรีรัมย์	67,918	100.0	61,592	90.7	28,093	45.6	33,499	54.4	6,326	9.3	Buriram
สุรินทร์	166,154	100.0	139,858	84.2	33,119	23.7	106,739	76.3	26,296	15.8	Surin
ศรีสะเกษ	146,007	100.0	141,957	97.2	46,939	33.1	95,018	66.9	4,050	2.8	Sisaket
อุบลราชธานี	386,173	100.0	336,845	87.2	79,719	23.7	257,126	76.3	49,328	12.8	Ubonratchathani
ยโสธร	53,083	100.0	50,566	95.3	14,431	28.5	36,135	71.5	2,517	4.7	Yasothon
ชัยภูมิ	126,290	100.0	122,448	97.0	32,638	26.7	89,810	73.3	3,842	3.0	Chaiyaphum
อำนาจเจริญ	15,208	100.0	14,758	97.0	8,235	55.8	6,523	44.2	450	3.0	Amnat Charoen
หนองบัวลำภู	25,427	100.0	25,318	99.6	10,926	43.1	14,392	56.9	109	0.4	Nongbualamphu
ขอนแก่น	1,096,497	100.0	1,050,644	95.8	396,003	37.7	654,641	62.3	45,853	4.2	Khonkaen
อุดรธานี	407,588	100.0	395,583	97.0	164,889	41.7	230,694	58.3	12,005	3.0	Udonthani
เลย	240,900	100.0	218,406	90.7	11,602	5.3	206,804	94.7	22,494	9.3	Loei
หนองคาย	87,239	100.0	68,684	78.7	27,617	40.2	41,067	59.8	18,555	21.3	Nongkhai
มหาสารคาม	73,016	100.0	70,785	96.9	17,971	25.4	52,814	74.6	2,231	3.1	Mahasarakham
ร้อยเอ็ด	129,828	100.0	128,348	98.9	53,324	41.5	75,024	58.5	1,480	1.1	Roi-et
กาฬสินธุ์	80,929	100.0	80,395	99.3	12,294	15.3	68,101	84.7	534	0.7	Kalasin
สกลนคร	104,607	100.0	102,955	98.4	38,701	37.6	64,254	62.4	1,652	1.6	Sakonnakhon
นครพนม	239,439	100.0	236,794	98.9	119,370	50.4	117,424	49.6	2,645	1.1	Naknon Phanom
มุกดาหาร	200,923	100.0	179,014	89.1	47,435	26.5	131,579	73.5	21,909	10.9	Mukdahan

ที่มา : รายงานการสำรวจการประกอบกิจการ โรงแรมและเกสต์เฮาส์ พ.ศ.2545 สำนักงานสถิติแห่งชาติ กระทรวงเทคโนโลยีสารสนเทศและการสื่อสาร

Source : Report of the 2002 Hotels and Guest Houses, National Statistical Office, Ministry of Information and Communication Technology.



ตาราง 8 จำนวนและร้อยละของผู้ปฏิบัติงาน จำแนกตามลักษณะการจ้างงาน เพศ และจังหวัด

TABLE 8 NUMBER AND PERCENTAGE OF PERSONS ENGAGED BY WORK STATUS, SEX AND CHANGWAT

จังหวัด	รวม		คนทำงานโดยไม่ได้รับ		ลูกจ้าง		Changwat
	Total		ค่าจ้าง/เงินเดือน		Employee		
	จำนวน	ร้อยละ	จำนวน	ร้อยละ	จำนวน	ร้อยละ	
	Number	%	Number	%	Number	%	
<b>ภาคตะวันออกเฉียงเหนือ</b>	<b>9,747</b>	<b>100.0</b>	<b>475</b>	<b>4.9</b>	<b>9,272</b>	<b>95.1</b>	<b>Northeastern Region</b>
ชาย	4,507	100.0	255	5.7	4,252	94.3	Male
หญิง	5,240	100.0	220	4.2	5,020	95.8	Female
<b>นครราชสีมา</b>	<b>1,852</b>	<b>100.0</b>	<b>38</b>	<b>2.1</b>	<b>1,814</b>	<b>97.9</b>	<b>Nakhon Ratchasima</b>
ชาย	849	100.0	22	2.6	827	97.4	Male
หญิง	1,003	100.0	16	1.6	987	98.4	Female
<b>บุรีรัมย์</b>	<b>342</b>	<b>100.0</b>	<b>9</b>	<b>2.6</b>	<b>333</b>	<b>97.4</b>	<b>Buriram</b>
ชาย	191	100.0	8	4.2	183	95.8	Male
หญิง	151	100.0	1	0.7	150	99.3	Female
<b>สุรินทร์</b>	<b>477</b>	<b>100.0</b>	<b>23</b>	<b>4.8</b>	<b>454</b>	<b>95.2</b>	<b>Surin</b>
ชาย	201	100.0	13	6.5	188	93.5	Male
หญิง	276	100.0	10	3.6	266	96.4	Female
<b>ศรีสะเกษ</b>	<b>186</b>	<b>100.0</b>	<b>22</b>	<b>11.8</b>	<b>164</b>	<b>88.2</b>	<b>Sisaket</b>
ชาย	99	100.0	13	13.1	86	86.9	Male
หญิง	87	100.0	9	10.3	78	89.7	Female
<b>อุบลราชธานี</b>	<b>1,262</b>	<b>100.0</b>	<b>35</b>	<b>2.8</b>	<b>1,227</b>	<b>97.2</b>	<b>Ubonratchathani</b>
ชาย	535	100.0	18	3.4	517	96.6	Male
หญิง	727	100.0	17	2.3	710	97.7	Female
<b>ยโสธร</b>	<b>236</b>	<b>100.0</b>	<b>2</b>	<b>0.9</b>	<b>234</b>	<b>99.1</b>	<b>Yasothon</b>
ชาย	129	100.0	2	1.6	127	98.4	Male
หญิง	107	100.0	-	-	107	100.0	Female
<b>ชัยภูมิ</b>	<b>207</b>	<b>100.0</b>	<b>18</b>	<b>8.7</b>	<b>189</b>	<b>91.3</b>	<b>Chaiyaphum</b>
ชาย	106	100.0	10	9.4	96	90.6	Male
หญิง	101	100.0	8	7.9	93	92.1	Female

ตาราง 8 จำนวนและร้อยละของผู้ปฏิบัติงาน จำแนกตามลักษณะการจ้างงาน เพศ และจังหวัด (ต่อ)

TABLE 8 NUMBER AND PERCENTAGE OF PERSONS ENGAGED BY WORK STATUS, SEX AND CHANGWAT (Contd.)

จังหวัด	รวม		คนทำงานโดยไม่ได้รับ		ลูกจ้าง		Changwat
	Total		ค่าจ้าง/เงินเดือน		Employee		
	จำนวน	ร้อยละ	จำนวน	ร้อยละ	จำนวน	ร้อยละ	
	Number	%	Number	%	Number	%	
<b>อำนาจเจริญ</b>	<b>46</b>	<b>100.0</b>	<b>7</b>	<b>15.2</b>	<b>39</b>	<b>84.8</b>	<b>Amnat Charoen</b>
ชาย	21	100.0	2	9.5	19	90.5	Male
หญิง	25	100.0	5	20.0	20	80.0	Female
<b>หนองบัวลำภู</b>	<b>30</b>	<b>100.0</b>	<b>5</b>	<b>16.7</b>	<b>25</b>	<b>83.3</b>	<b>Nongbualamphu</b>
ชาย	14	100.0	3	21.4	11	78.6	Male
หญิง	16	100.0	2	12.5	14	87.5	Female
<b>ขอนแก่น</b>	<b>1,313</b>	<b>100.0</b>	<b>93</b>	<b>7.1</b>	<b>1,220</b>	<b>92.9</b>	<b>Khonkaen</b>
ชาย	619	100.0	63	10.2	556	89.8	Male
หญิง	694	100.0	30	4.3	664	95.7	Female
<b>อุดรธานี</b>	<b>1,183</b>	<b>100.0</b>	<b>51</b>	<b>4.3</b>	<b>1,132</b>	<b>95.7</b>	<b>Udonthani</b>
ชาย	559	100.0	21	3.8	538	96.2	Male
หญิง	624	100.0	30	4.8	594	95.2	Female
<b>เลย</b>	<b>100</b>	<b>100.0</b>	<b>10</b>	<b>10.0</b>	<b>90</b>	<b>90.0</b>	<b>Loei</b>
ชาย	36	100.0	5	13.9	31	86.1	Male
หญิง	64	100.0	5	7.8	59	92.2	Female
<b>หนองคาย</b>	<b>435</b>	<b>100.0</b>	<b>41</b>	<b>9.4</b>	<b>394</b>	<b>90.6</b>	<b>Nongkhai</b>
ชาย	195	100.0	20	10.3	175	89.7	Male
หญิง	240	100.0	21	8.8	219	91.2	Female
<b>มหาสารคาม</b>	<b>297</b>	<b>100.0</b>	<b>11</b>	<b>3.7</b>	<b>286</b>	<b>96.3</b>	<b>Maharakham</b>
ชาย	155	100.0	4	2.6	151	97.4	Male
หญิง	142	100.0	7	4.9	135	95.1	Female
<b>ร้อยเอ็ด</b>	<b>364</b>	<b>100.0</b>	<b>13</b>	<b>3.6</b>	<b>351</b>	<b>96.4</b>	<b>Roi-et</b>
ชาย	187	100.0	11	5.9	176	94.1	Male
หญิง	177	100.0	2	1.1	175	98.9	Female

ตาราง 8 จำนวนและร้อยละของผู้ปฏิบัติงาน จำแนกตามลักษณะการจ้างงาน เพศ และจังหวัด (ต่อ)

TABLE 8 NUMBER AND PERCENTAGE OF PERSONS ENGAGED BY WORK STATUS, SEX AND CHANGWAT (Contd.)

จังหวัด	รวม		คนทำงานโดยไม่ได้รับ		ลูกจ้าง		Changwat
	Total		ค่าจ้าง/เงินเดือน		Employee		
	จำนวน	ร้อยละ	จำนวน	ร้อยละ	จำนวน	ร้อยละ	
	Number	%	Number	%	Number	%	
<b>กาฬสินธุ์</b>	<b>265</b>	<b>100.0</b>	<b>11</b>	<b>4.2</b>	<b>254</b>	<b>95.8</b>	<b>Kalasin</b>
ชาย	123	100.0	5	4.1	118	95.9	Male
หญิง	142	100.0	6	4.2	136	95.8	Female
<b>สกลนคร</b>	<b>372</b>	<b>100.0</b>	<b>25</b>	<b>6.7</b>	<b>347</b>	<b>93.3</b>	<b>Sakonnakhon</b>
ชาย	173	100.0	10	5.8	163	94.2	Male
หญิง	199	100.0	15	7.5	184	92.5	Female
<b>นครพนม</b>	<b>432</b>	<b>100.0</b>	<b>50</b>	<b>11.6</b>	<b>382</b>	<b>88.4</b>	<b>Naknon Phanom</b>
ชาย	188	100.0	23	12.2	165	87.8	Male
หญิง	244	100.0	27	11.1	217	88.9	Female
<b>มุกดาหาร</b>	<b>348</b>	<b>100.0</b>	<b>11</b>	<b>3.2</b>	<b>337</b>	<b>96.8</b>	<b>Mukdahan</b>
ชาย	127	100.0	2	1.6	125	98.4	Male
หญิง	221	100.0	9	4.1	212	95.9	Female

ที่มา : รายงานการสำรวจการประกอบกิจการ โรงแรมและเกสต์เฮาส์ พ.ศ.2545 สำนักงานสถิติแห่งชาติ กระทรวงเทคโนโลยีสารสนเทศและการสื่อสาร

Source : Report of the 2002 Hotels and Guest Houses, National Statistical Office, Ministry of Information and Communication Technology.

ตาราง 9 จำนวนและร้อยละของลูกจ้างในโรงแรมและเกสต์เฮาส์ จำแนกตามระดับของลูกจ้าง เพศ และจังหวัด

TABLE 9 NUMBER AND PERCENTAGE OF EMPLOYEES IN HOTELS/GUEST HOUSES BY WORK STATUS, SEX AND CHANGWAT

จังหวัด	รวม		ระดับบริหาร		ระดับรองหัวหน้าฝ่าย และผู้ช่วย หัวหน้าฝ่าย		พนักงานผู้ใช้ เทคนิคระดับกลาง		พนักงานที่ไม่ต้อง ใช้เทคนิค		Changwat
	Total		General Manager and Department Heads		Sub and Assistant Department Heads		Intermediate skilled staff		Unskilled staff		
	จำนวน	ร้อยละ	จำนวน	ร้อยละ	จำนวน	ร้อยละ	จำนวน	ร้อยละ	จำนวน	ร้อยละ	
	Number	%	Number	%	Number	%	Number	%	Number	%	
<b>ภาคตะวันออกเฉียงเหนือ</b>	<b>9,272</b>	<b>100.0</b>	<b>468</b>	<b>5.0</b>	<b>673</b>	<b>7.3</b>	<b>3,067</b>	<b>33.1</b>	<b>5,064</b>	<b>54.6</b>	<b>Northeastern Region</b>
ชาย	4,252	100.0	278	6.6	349	8.2	1,422	33.4	2,203	51.8	Male
หญิง	5,020	100.0	190	3.8	324	6.4	1,645	32.8	2,861	57.0	Female
<b>นครราชสีมา</b>	<b>1,814</b>	<b>100.0</b>	<b>93</b>	<b>5.1</b>	<b>120</b>	<b>6.6</b>	<b>919</b>	<b>50.7</b>	<b>682</b>	<b>37.6</b>	<b>Nakhon Ratchasima</b>
ชาย	827	100.0	62	7.5	53	6.4	429	51.9	283	34.2	Male
หญิง	987	100.0	31	3.2	67	6.8	490	49.6	399	40.4	Female
<b>บุรีรัมย์</b>	<b>333</b>	<b>100.0</b>	<b>11</b>	<b>3.3</b>	<b>16</b>	<b>4.8</b>	<b>50</b>	<b>15.0</b>	<b>256</b>	<b>76.9</b>	<b>Buriram</b>
ชาย	183	100.0	9	4.9	10	5.5	32	17.5	132	72.1	Male
หญิง	150	100.0	2	1.3	6	4.0	18	12.0	124	82.7	Female
<b>สุรินทร์</b>	<b>454</b>	<b>100.0</b>	<b>11</b>	<b>2.4</b>	<b>32</b>	<b>7.1</b>	<b>262</b>	<b>57.7</b>	<b>149</b>	<b>32.8</b>	<b>Surin</b>
ชาย	188	100.0	9	4.8	19	10.1	122	64.9	38	20.2	Male
หญิง	266	100.0	2	0.8	13	4.9	140	52.6	111	41.7	Female
<b>ศรีสะเกษ</b>	<b>164</b>	<b>100.0</b>	<b>10</b>	<b>6.1</b>	<b>4</b>	<b>2.4</b>	<b>35</b>	<b>21.5</b>	<b>115</b>	<b>70.0</b>	<b>Sisaket</b>
ชาย	86	100.0	5	5.8	2	2.3	15	17.4	64	74.5	Male
หญิง	78	100.0	5	6.4	2	2.6	20	26.0	51	65.0	Female
<b>อุบลราชธานี</b>	<b>1,227</b>	<b>100.0</b>	<b>74</b>	<b>6.0</b>	<b>81</b>	<b>6.6</b>	<b>332</b>	<b>27.1</b>	<b>740</b>	<b>60.3</b>	<b>Ubonratchathani</b>
ชาย	517	100.0	44	8.4	51	9.8	141	27.3	281	54.5	Male
หญิง	710	100.0	30	4.3	30	4.3	191	26.9	459	64.5	Female
<b>ยโสธร</b>	<b>234</b>	<b>100.0</b>	<b>5</b>	<b>2.1</b>	<b>24</b>	<b>10.3</b>	<b>84</b>	<b>35.9</b>	<b>121</b>	<b>51.7</b>	<b>Yasothon</b>
ชาย	127	100.0	3	2.3	14	11.0	43	33.9	67	52.8	Male
หญิง	107	100.0	2	1.9	10	9.3	41	38.3	54	50.5	Female
<b>ชัยภูมิ</b>	<b>189</b>	<b>100.0</b>	<b>11</b>	<b>5.9</b>	<b>18</b>	<b>9.6</b>	<b>35</b>	<b>18.5</b>	<b>125</b>	<b>66.0</b>	<b>Chaiyaphum</b>
ชาย	96	100.0	6	6.3	9	9.5	14	14.7	67	69.5	Male
หญิง	93	100.0	5	5.3	9	9.7	21	22.6	58	62.4	Female
<b>อำนาจเจริญ</b>	<b>39</b>	<b>100.0</b>	<b>4</b>	<b>10.3</b>	<b>7</b>	<b>17.9</b>	<b>4</b>	<b>10.3</b>	<b>24</b>	<b>61.5</b>	<b>Amnat Charoen</b>
ชาย	19	100.0	2	10.5	2	10.5	1	5.3	14	73.7	Male
หญิง	20	100.0	2	10.0	5	25.0	3	15.0	10	50.0	Female

ตาราง 9 จำนวนและร้อยละของลูกจ้างในโรงแรมและเกสต์เฮาส์ จำแนกตามระดับของลูกจ้าง เพศ และจังหวัด (ต่อ)

TABLE 9 NUMBER AND PERCENTAGE OF EMPLOYEES IN HOTELS/GUEST HOUSES BY WORK STATUS, SEX AND CHANGWAT (Contd.)

จังหวัด	รวม		ระดับบริหาร		ระดับรองหัวหน้าฝ่าย		พนักงานผู้ใช้		พนักงานที่ไม่ต้อง		Changwat
	Total		General Manager and Department Heads		และผู้ช่วยหัวหน้าฝ่าย		เทคนิคระดับกลาง		ใช้เทคนิค		
	จำนวน	ร้อยละ	จำนวน	ร้อยละ	จำนวน	ร้อยละ	จำนวน	ร้อยละ	จำนวน	ร้อยละ	
	Number	%	Number	%	Number	%	Number	%	Number	%	
<b>หนองบัวลำภู</b>	<b>25</b>	<b>100.0</b>	<b>2</b>	<b>8.0</b>	-	-	<b>3</b>	<b>12.0</b>	<b>20</b>	<b>80.0</b>	<b>Nongbualamphu</b>
ชาย	11	100.0	2	18.2	-	-	3	27.3	6	54.5	Male
หญิง	14	100.0	-	-	-	-	-	-	14	100.0	Female
<b>ขอนแก่น</b>	<b>1,220</b>	<b>100.0</b>	<b>45</b>	<b>3.7</b>	<b>79</b>	<b>6.5</b>	<b>255</b>	<b>20.9</b>	<b>841</b>	<b>68.9</b>	<b>Khonkaen</b>
ชาย	556	100.0	30	5.4	40	7.2	116	20.9	370	66.5	Male
หญิง	664	100.0	15	2.3	39	5.8	139	21.0	471	70.9	Female
<b>อุดรธานี</b>	<b>1,132</b>	<b>100.0</b>	<b>44</b>	<b>3.9</b>	<b>85</b>	<b>7.6</b>	<b>365</b>	<b>32.2</b>	<b>638</b>	<b>56.3</b>	<b>Udonthani</b>
ชาย	538	100.0	24	4.5	48	9.0	183	33.9	283	52.6	Male
หญิง	594	100.0	20	3.4	37	6.3	182	30.6	355	59.7	Female
<b>เลย</b>	<b>90</b>	<b>100.0</b>	<b>6</b>	<b>6.7</b>	<b>4</b>	<b>4.4</b>	<b>34</b>	<b>37.8</b>	<b>46</b>	<b>51.1</b>	<b>Loei</b>
ชาย	31	100.0	3	9.7	2	6.5	13	41.9	13	41.9	Male
หญิง	59	100.0	3	5.1	2	3.4	21	35.6	33	55.9	Female
<b>หนองคาย</b>	<b>394</b>	<b>100.0</b>	<b>29</b>	<b>7.4</b>	<b>43</b>	<b>10.9</b>	<b>157</b>	<b>39.8</b>	<b>165</b>	<b>41.9</b>	<b>Nongkhai</b>
ชาย	175	100.0	18	10.3	20	11.4	74	42.3	63	36.0	Male
หญิง	219	100.0	11	5.0	23	10.5	83	37.9	102	46.6	Female
<b>มหาสารคาม</b>	<b>286</b>	<b>100.0</b>	<b>16</b>	<b>5.6</b>	<b>40</b>	<b>14.0</b>	<b>8</b>	<b>2.8</b>	<b>222</b>	<b>77.6</b>	<b>Mahasarakham</b>
ชาย	151	100.0	10	6.6	24	15.9	3	2.0	114	75.5	Male
หญิง	135	100.0	6	4.4	16	11.8	5	3.7	108	80.1	Female
<b>ร้อยเอ็ด</b>	<b>351</b>	<b>100.0</b>	<b>24</b>	<b>6.8</b>	<b>34</b>	<b>9.7</b>	<b>71</b>	<b>20.2</b>	<b>222</b>	<b>63.3</b>	<b>Roi-et</b>
ชาย	176	100.0	13	7.4	16	9.1	37	21.0	110	62.5	Male
หญิง	175	100.0	11	6.3	18	10.3	34	19.4	112	64.0	Female
<b>กาฬสินธุ์</b>	<b>254</b>	<b>100.0</b>	<b>15</b>	<b>5.9</b>	<b>8</b>	<b>3.1</b>	<b>38</b>	<b>15.0</b>	<b>193</b>	<b>76.0</b>	<b>Kalasin</b>
ชาย	118	100.0	10	8.5	1	0.8	19	16.1	88	74.6	Male
หญิง	136	100.0	5	3.7	7	5.1	19	14.0	105	77.2	Female

ตาราง 9 จำนวนและร้อยละของลูกจ้างในโรงแรมและเกสต์เฮาส์ จำแนกตามระดับของลูกจ้าง เพศ และจังหวัด (ต่อ)

TABLE 9 NUMBER AND PERCENTAGE OF EMPLOYEES IN HOTELS/GUEST HOUSES BY WORK STATUS, SEX AND CHANGWAT (Contd.)

จังหวัด	รวม		ระดับบริหาร		ระดับรองหัวหน้าฝ่าย และผู้ช่วย หัวหน้าฝ่าย		พนักงานผู้ใช้ เทคนิคระดับกลาง		พนักงานที่ไม่ต้อง ใช้เทคนิค		Changwat
	Total		General Manager and Department Heads		Sub and Assistant Department Heads		Intermediate skilled staff		Unskilled staff		
	จำนวน	ร้อยละ	จำนวน	ร้อยละ	จำนวน	ร้อยละ	จำนวน	ร้อยละ	จำนวน	ร้อยละ	
	Number	%	Number	%	Number	%	Number	%	Number	%	
<b>สกลนคร</b>	<b>347</b>	<b>100.0</b>	<b>15</b>	<b>4.1</b>	<b>33</b>	<b>9.5</b>	<b>159</b>	<b>45.8</b>	<b>140</b>	<b>40.6</b>	<b>Sakonnakhon</b>
ชาย	163	100.0	6	3.7	16	9.9	80	48.7	61	37.7	Male
หญิง	184	100.0	9	4.3	17	9.2	79	43.3	79	43.2	Female
<b>นครพนม</b>	<b>382</b>	<b>100.0</b>	<b>27</b>	<b>7.1</b>	<b>31</b>	<b>8.1</b>	<b>99</b>	<b>25.9</b>	<b>225</b>	<b>58.9</b>	<b>Naknon Phanom</b>
ชาย	165	100.0	12	7.2	14	8.5	47	28.5	92	55.8	Male
หญิง	217	100.0	15	6.9	17	7.8	52	24.0	133	61.3	Female
<b>มุกดาหาร</b>	<b>337</b>	<b>100.0</b>	<b>26</b>	<b>7.4</b>	<b>14</b>	<b>4.2</b>	<b>157</b>	<b>46.7</b>	<b>140</b>	<b>41.7</b>	<b>Mukdahan</b>
ชาย	125	100.0	10	8.0	8	6.4	50	40.0	57	45.6	Male
หญิง	212	100.0	16	7.5	6	2.8	107	50.5	83	39.2	Female

ที่มา : รายงานการสำรวจการประกอบกิจการโรงแรมและเกสต์เฮาส์ พ.ศ.2545 สำนักงานสถิติแห่งชาติ กระทรวงเทคโนโลยีสารสนเทศและการสื่อสาร

Source : Report of the 2002 Hotels and Guest Houses, National Statistical Office, Ministry of Information and Communication Technology.

ตาราง 10 จำนวนและร้อยละของโรงแรมและเกสต์เฮาส์ ที่มีเครื่องคอมพิวเตอร์และจำนวนเครื่องจำแนกตามวัตถุประสงค์ของการใช้ และจังหวัด

TABLE 10 NUMBER AND PERCENTAGE OF HOTELS/GUEST HOUSES HAVING THE COMPUTER AND NO. OF COMPUTER BY PURPOSE OF USING AND CHANGWAT

จังหวัด	จำนวนโรงแรมและเกสต์เฮาส์ Number of hotels/guest houses						จำนวนเครื่องคอมพิวเตอร์ Number of computer						Changwat
	รวม Total		การมีคอมพิวเตอร์ใช้ Having the computer				รวม Total		ดำเนินการกิจกรรมโดย		บริการผู้เข้าพัก		
			ไม่มี No		มี Yes				บุคลากรของ โรงแรม/ เกสต์เฮาส์		หรือบุคคลภายนอก		
	จำนวน	ร้อยละ	จำนวน	ร้อยละ	จำนวน	ร้อยละ	จำนวน	ร้อยละ	จำนวน	ร้อยละ	จำนวน	ร้อยละ	
Number	%	Number	%	Number	%	Number	%	Number	%	Number	%		
<b>ภาคตะวันออกเฉียงเหนือ</b>	<b>339</b>	<b>100.0</b>	<b>243</b>	<b>71.6</b>	<b>96</b>	<b>28.4</b>	<b>414</b>	<b>100.0</b>	<b>371</b>	<b>89.5</b>	<b>43</b>	<b>10.5</b>	<b>Northeastern Region</b>
นครราชสีมา	49	100.0	39	78.0	10	22.0	29	100.0	29	100.0	-	-	Nakhon Ratchasima
บุรีรัมย์	12	100.0	9	75.0	3	25.0	11	100.0	10	90.9	1	9.1	Buriram
สุรินทร์	10	100.0	7	70.0	3	30.0	23	100.0	22	95.7	1	4.3	Surin
ศรีสะเกษ	11	100.0	9	81.8	2	18.2	8	100.0	8	100.0	-	-	Sisaket
อุบลราชธานี	34	100.0	18	50.2	16	49.8	65	100.0	61	92.9	4	7.1	Ubonratchathani
ยโสธร	5	100.0	2	40.0	3	60.0	11	100.0	10	90.9	1	9.1	Yasothon
ชัยภูมิ	10	100.0	7	70.0	3	30.0	7	100.0	6	85.7	1	14.3	Chaiyaphum
อำนาจเจริญ	4	100.0	1	25.0	3	75.0	6	100.0	6	100.0	-	-	Amnat Charoen
หนองบัวลำภู	7	100.0	7	100.0	-	-	-	-	-	-	-	-	Nongbualamphu
ขอนแก่น	53	100.0	36	69.0	17	31.0	47	100.0	32	67.5	15	32.5	Khonkaen
อุดรธานี	35	100.0	24	71.1	11	28.9	89	100.0	80	89.9	9	10.1	Udonthani
เลย	7	100.0	4	57.1	3	42.9	4	100.0	4	100.0	-	-	Loei
หนองคาย	21	100.0	17	81.0	4	19.0	31	100.0	30	96.8	1	3.2	Nongkhai
มหาสารคาม	7	100.0	5	71.4	2	28.6	8	100.0	6	75.0	2	25.0	Maharakham
ร้อยเอ็ด	14	100.0	11	78.6	3	21.4	6	100.0	4	66.7	2	33.3	Roi-et
กาฬสินธุ์	8	100.0	6	75.0	2	25.0	9	100.0	6	66.7	3	33.3	Kalasin
สกลนคร	17	100.0	13	76.5	4	23.5	17	100.0	17	100.0	-	-	Sakonnakhon
นครพนม	25	100.0	22	88.0	3	12.0	19	100.0	18	94.7	1	5.3	Naknon Phanom
มุกดาหาร	10	100.0	6	60.0	4	40.0	24	100.0	22	91.7	2	8.3	Mukdahan

ที่มา : รายงานการสำรวจการประกอบกิจการ โรงแรมและเกสต์เฮาส์ พ.ศ.2545 สำนักงานสถิติแห่งชาติ กระทรวงเทคโนโลยีสารสนเทศและการสื่อสาร

Source : Report of the 2002 Hotels and Guest Houses, National Statistical Office, Ministry of Information and Communication Technology.



ตาราง 11 จำนวนและร้อยละของโรงแรม/เกสต์เฮาส์ ที่มีการใช้อินเทอร์เน็ต และเว็บไซต์ จำแนกตามจังหวัด

TABLE 11 NUMBER AND PERCENTAGE OF HOTELS/GUEST HOUSES WITH INTERNET ACCESS AND WEB SITE BY CHANGWAT

จังหวัด	รวม		อินเทอร์เน็ต Internet				เว็บไซต์ Web site				Changwat
	Total		ไม่มี No		มี Yes		ไม่มี No		มี Yes		
	จำนวน	ร้อยละ	จำนวน	ร้อยละ	จำนวน	ร้อยละ	จำนวน	ร้อยละ	จำนวน	ร้อยละ	
	Number	%	Number	%	Number	%	Number	%	Number	%	
<b>ภาคตะวันออกเฉียงเหนือ</b>	<b>96</b>	<b>100.0</b>	<b>59</b>	<b>61.6</b>	<b>37</b>	<b>38.4</b>	<b>75</b>	<b>78.0</b>	<b>21</b>	<b>22.0</b>	<b>Northeastern Region</b>
นครราชสีมา	10	100.0	8	77.5	2	22.5	8	77.5	2	22.5	Nakhon Ratchasima
บุรีรัมย์	3	100.0	1	33.3	2	66.7	2	66.7	1	33.3	Buriram
สุรินทร์	3	100.0	1	33.3	2	66.7	1	33.3	2	66.7	Surin
ศรีสะเกษ	2	100.0	2	100.0	-	-	2	100.0	-	-	Sisaket
อุบลราชธานี	16	100.0	7	46.4	9	53.6	11	66.5	5	33.5	Ubonratchathani
ยโสธร	3	100.0	-	-	3	100.0	2	66.7	1	33.3	Yasothon
ชัยภูมิ	3	100.0	3	100.0	-	-	3	100.0	-	-	Chaiyaphum
อำนาจเจริญ	3	100.0	2	66.7	1	33.3	3	100.0	-	-	Amnat Charoen
หนองบัวลำภู	-	-	-	-	-	-	-	-	-	-	Nongbualamphu
ขอนแก่น	17	100.0	14	85.4	3	14.6	15	93.4	2	6.6	Khonkaen
อุดรธานี	11	100.0	6	49.5	5	50.5	10	90.1	1	9.9	Udonthani
เลย	3	100.0	2	66.7	1	33.3	2	66.7	1	33.3	Loei
หนองคาย	4	100.0	1	25.0	3	75.0	2	50.0	2	50.0	Nongkhai
มหาสารคาม	2	100.0	1	50.0	1	50.0	1	50.0	1	50.0	Maharakham
ร้อยเอ็ด	3	100.0	2	66.7	1	33.3	2	66.7	1	33.3	Roi-et
กาฬสินธุ์	2	100.0	2	100.0	-	-	2	100.0	-	-	Kalasin
สกลนคร	4	100.0	3	75.0	1	25.0	4	100.0	-	-	Sakonnakhon
นครพนม	3	100.0	1	33.3	2	66.7	2	66.7	1	33.3	Naknon Phanom
มุกดาหาร	4	100.0	3	75.0	1	25.0	3	75.0	1	25.0	Mukdahan

ที่มา : รายงานการสำรวจการประกอบกิจการ โรงแรมและเกสต์เฮาส์ พ.ศ.2545 สำนักงานสถิติแห่งชาติ กระทรวงเทคโนโลยีสารสนเทศและการสื่อสาร

Source : Report of the 2002 Hotels and Guest Houses, National Statistical Office, Ministry of Information and Communication Technology.

ตาราง 12 จำนวนและร้อยละของโรงแรม/เกสต์เฮาส์ ที่มีเว็บไซต์ จำแนกตามการบริการที่มีบนเว็บไซต์ และจังหวัด

TABLE 12 NUMBER AND PERCENTAGE OF HOTELS/GUEST HOUSES WITH WEB SITE BY SERVICES ACTIVITY ON WEB SITE AND CHAGWAT

จังหวัด	รวม Total		เว็บไซต์ Web site				บริการที่มีบนเว็บไซต์ Activities on Web site												Changwat
			ไม่มี No		มี Yes		ข้อมูล/ข้อความโฆษณากิจการ Advertisement				การติดต่อสำรองห้องพัก Online reservation				การชำระเงินค่าห้องพัก/ค่าสำรองห้องพัก Online payments				
	จำนวน Number	ร้อยละ %	จำนวน Number	ร้อยละ %	จำนวน Number	ร้อยละ %	ไม่มี No		มี Yes		ไม่มี No		มี Yes		ไม่มี No		มี Yes		
							จำนวน Number	ร้อยละ %	จำนวน Number	ร้อยละ %	จำนวน Number	ร้อยละ %	จำนวน Number	ร้อยละ %	จำนวน Number	ร้อยละ %	จำนวน Number	ร้อยละ %	
<b>ภาคตะวันออกเฉียงเหนือ</b>	<b>96</b>	<b>100.0</b>	<b>75</b>	<b>78.0</b>	<b>21</b>	<b>22.0</b>	<b>2</b>	<b>9.4</b>	<b>19</b>	<b>90.6</b>	<b>7</b>	<b>31.1</b>	<b>14</b>	<b>68.9</b>	<b>21</b>	<b>100.0</b>	<b>-</b>	<b>-</b>	<b>Northeastern Region</b>
นครราชสีมา	10	100.0	8	77.5	2	22.5	-	-	2	100.0	1	56.1	1	43.9	2	100.0	-	-	Nakhon Ratchasima
บุรีรัมย์	3	100.0	2	66.7	1	33.3	-	-	1	100.0	-	-	1	100.0	1	100.0	-	-	Buriram
สุรินทร์	3	100.0	1	33.3	2	66.7	1	50.0	1	50.0	-	-	2	100.0	2	100.0	-	-	Surin
ศรีสะเกษ	2	100.0	2	100.0	-	-	-	-	-	-	-	-	-	-	-	-	-	-	Sisaket
อุบลราชธานี	16	100.0	11	66.5	5	33.5	-	-	5	100.0	1	20.3	4	79.7	5	100.0	-	-	Ubonratchathani
ยโสธร	3	100.0	2	66.7	1	33.3	-	-	1	100.0	-	-	1	100.0	1	100.0	-	-	Yasothon
ชัยภูมิ	3	100.0	3	100.0	-	-	-	-	-	-	-	-	-	-	-	-	-	-	Chaiyaphum
อำนาจเจริญ	3	100.0	3	100.0	-	-	-	-	-	-	-	-	-	-	-	-	-	-	Amnat Charoen
หนองบัวลำภู	-	-	-	-	-	-	-	-	-	-	-	-	-	-	-	-	-	-	Nongbualamphu
ขอนแก่น	17	100.0	15	93.4	2	6.6	-	-	2	100.0	2	100.0	-	-	2	100.0	-	-	Khonkaen
อุดรธานี	11	100.0	10	90.1	1	9.9	-	-	1	100.0	-	-	1	100.0	1	100.0	-	-	Udonthani
เลย	3	100.0	2	66.7	1	33.3	-	-	1	100.0	-	-	1	100.0	1	100.0	-	-	Loei
หนองคาย	4	100.0	2	50.0	2	50.0	-	-	2	100.0	-	-	2	100.0	2	100.0	-	-	Nongkhai
มหาสารคาม	2	100.0	1	50.0	1	50.0	-	-	1	100.0	1	100.0	-	-	1	100.0	-	-	Maharakham
ร้อยเอ็ด	3	100.0	2	66.7	1	33.3	-	-	1	100.0	1	100.0	-	-	1	100.0	-	-	Roi-et
กาฬสินธุ์	2	100.0	2	100.0	-	-	-	-	-	-	-	-	-	-	-	-	-	-	Kalasin
สกลนคร	4	100.0	4	100.0	-	-	-	-	-	-	-	-	-	-	-	-	-	-	Sakonkakhon
นครพนม	3	100.0	2	66.7	1	33.3	-	-	1	100.0	-	-	1	100.0	1	100.0	-	-	Naknon Phanom
มุกดาหาร	4	100.0	3	75.0	1	25.0	1	100.0	-	-	1	100.0	-	-	1	100.0	-	-	Mukdahan

ที่มา : รายงานการสำรวจการประกอบกิจการ โรงแรมและเกสต์เฮาส์ พ.ศ.2545 สำนักงานสถิติแห่งชาติ กระทรวงเทคโนโลยีสารสนเทศและการสื่อสาร

Source : Report of the 2002 Hotels and Guest Houses, National Statistical Office, Ministry of Information and Communication Technology.

ตาราง 13 จำนวนและร้อยละของห้องประชุม/สัมมนา จำแนกตามขนาดความจุ (คน) และจังหวัด

TABLE 13 NUMBER AND PERCENTAGE OF MEETING/SEMINAR ROOMS BY ROOM CAPACITY (PERSONS) AND CHANGWAT

จังหวัด	จำนวนโรงแรมและเกสต์เฮาส์			ขนาดความจุ (คน) ของห้องประชุม/สัมมนา Capacity (persons) of meeting seminar room														Changwat
	Number of hotels/guest houses																	
	จำนวนทั้งสิ้น	มีห้องประชุม/สัมมนา		รวม		< 50		50 - 199		200 - 299		300 - 399		400 - 499		≥ 500		
		Total	จำนวน	ร้อยละ	จำนวน	ร้อยละ	จำนวน	ร้อยละ	จำนวน	ร้อยละ	จำนวน	ร้อยละ	จำนวน	ร้อยละ	จำนวน	ร้อยละ	จำนวน	
	Number	%	Number	%	Number	%	Number	%	Number	%	Number	%	Number	%	Number	%	Number	%
ภาคตะวันออกเฉียงเหนือ	339	74	21.8	160	100.0	25	15.6	59	36.9	27	16.9	15	9.4	6	3.7	28	17.5	Northeastern Region
นครราชสีมา	49	7	14.3	12	100.0	1	8.3	4	33.4	3	25.0	1	8.3	-	-	3	25.0	Nakhon Ratchasima
บุรีรัมย์	12	2	16.7	6	100.0	-	-	1	16.7	1	16.7	1	16.7	2	33.2	1	16.7	Buriram
สุรินทร์	10	3	30.0	7	100.0	1	14.3	3	42.8	1	14.3	-	-	-	-	2	28.6	Surin
ศรีสะเกษ	11	2	18.2	4	100.0	-	-	2	50.0	-	-	-	-	-	-	2	50.0	Sisaket
อุบลราชธานี	34	11	32.4	20	100.0	5	25.0	7	35.0	3	15.0	1	5.0	1	5.0	3	15.0	Ubonratchathani
ยโสธร	5	1	20.0	2	100.0	-	-	1	50.0	-	-	-	-	-	-	1	50.0	Yasothon
ชัยภูมิ	10	2	20.0	3	100.0	-	-	2	66.7	-	-	-	-	-	-	1	33.3	Chaiyaphum
อำนาจเจริญ	4	3	75.0	3	100.0	-	-	3	100.0	-	-	-	-	-	-	-	-	Amnat Charoen
หนองบัวลำภู	7	-	-	-	-	-	-	-	-	-	-	-	-	-	-	-	-	Nongbualamphu
ขอนแก่น	53	11	20.8	19	100.0	3	15.8	7	36.8	4	21.1	3	15.8	-	-	2	10.5	Khonkaen
อุดรธานี	35	9	25.7	24	100.0	6	25.0	9	37.5	5	20.9	2	8.3	-	-	2	8.3	Udonthani
เลย	7	-	-	-	-	-	-	-	-	-	-	-	-	-	-	-	-	Loei
หนองคาย	21	4	19.0	10	100.0	1	10.0	3	30.0	1	10.0	3	30.0	1	10.0	1	10.0	Nongkhai
มหาสารคาม	7	2	28.6	7	100.0	-	-	2	28.6	2	28.6	1	14.2	-	-	2	28.6	Maharakham
ร้อยเอ็ด	14	2	14.3	9	100.0	1	11.1	2	22.2	2	22.2	1	11.1	1	11.1	2	22.2	Roi-et
กาฬสินธุ์	8	2	25.0	6	100.0	1	16.7	2	33.3	2	33.3	-	-	-	-	1	16.7	Kalasin
สกลนคร	17	5	29.4	14	100.0	4	28.6	5	35.7	1	7.1	2	14.3	-	-	2	14.3	Sakonnakhon
นครพนม	25	5	20.0	9	100.0	2	22.2	3	33.3	2	22.2	-	-	1	11.1	1	11.1	Naknon Phanom
มุกดาหาร	10	3	30.0	5	100.0	-	-	3	60.0	-	-	-	-	-	-	2	40.0	Mukdahan

ที่มา : รายงานการสำรวจการประกอบกิจการโรงแรมและเกสต์เฮาส์ พ.ศ.2545 สำนักงานสถิติแห่งชาติ กระทรวงเทคโนโลยีสารสนเทศและการสื่อสาร

Source : Report of the 2002 Hotels and Guest Houses, National Statistical Office, Ministry of Information and Communication Technology.

ตาราง 14 จำนวนและร้อยละของโรงแรมและเกสต์เฮาส์ ที่มีการจัดประชุม/สัมมนา จำแนกตามจำนวนครั้งของการจัดประชุม/สัมมนา และจังหวัด

TABLE 14 NUMBER AND PERCENTAGE OF HOTELS/GUEST HOUSES HOLDING THE MEETING/SEMINAR BY NO. OF EVENTS AND CHANGWAT

จังหวัด	จำนวนโรงแรมและเกสต์เฮาส์		จำนวนครั้งของการจัดประชุม/สัมมนา No.of meeting and seminar arrangement												จำนวนการประชุมเฉลี่ยต่อโรงแรมที่มีการประชุม Average no.of meeting/seminar events per hotel	Changwat
	Number of hotels/guest houses															
	รวม Total	มีห้องประชุม/สัมมนา With meeting/ seminar rooms	รวม Total		1 - 9		10 - 39		40 - 69		70 - 99		≥ 100			
			จำนวน Number	ร้อยละ %	จำนวน Number	ร้อยละ %	จำนวน Number	ร้อยละ %	จำนวน Number	ร้อยละ %	จำนวน Number	ร้อยละ %	จำนวน Number	ร้อยละ %		
ภาคตะวันออกเฉียงเหนือ	339	74	72	100.0	13	18.1	29	40.3	6	8.3	4	5.6	20	27.7	50.0	<b>Northeastern Region</b>
นครราชสีมา	49	7	7	100.0	-	-	6	85.7	1	14.3	-	-	-	-	10.3	Nakhon Ratchasima
บุรีรัมย์	12	2	2	100.0	-	-	-	-	1	50.0	-	-	1	50.0	162.5	Buriram
สุรินทร์	10	3	3	100.0	1	33.3	-	-	-	-	-	-	2	66.7	104.7	Surin
ศรีสะเกษ	11	2	2	100.0	-	-	1	50.0	-	-	-	-	1	50.0	45.0	Sisaket
อุบลราชธานี	34	11	10	100.0	3	30.0	5	50.0	-	-	1	10.0	1	10.0	20.6	Ubonratchathani
ยโสธร	5	1	1	100.0	-	-	-	-	-	-	-	-	1	100.0	100.0	Yasothon
ชัยภูมิ	10	2	2	100.0	-	-	1	50.0	-	-	-	-	1	50.0	34.0	Chaiyaphum
อำนาจเจริญ	4	3	3	100.0	2	66.7	1	33.3	-	-	-	-	-	-	7.3	Amnat Charoen
หนองบัวลำภู	7	-	-	-	-	-	-	-	-	-	-	-	-	-	-	Nongbualamphu
ขอนแก่น	53	11	11	100.0	4	36.4	6	54.5	-	-	-	-	1	9.1	20.1	Khonkaen
อุดรธานี	35	9	9	100.0	-	-	3	33.3	2	22.2	-	-	4	44.5	50.5	Udonthani
เลย	7	-	-	-	-	-	-	-	-	-	-	-	-	-	-	Loei
หนองคาย	21	4	4	100.0	1	25.0	2	50.0	-	-	-	-	1	25.0	35.1	Nongkhai
มหาสารคาม	7	2	2	100.0	-	-	-	-	-	-	1	50.0	1	50.0	80.0	Maharakham
ร้อยเอ็ด	14	2	2	100.0	-	-	1	50.0	-	-	-	-	1	50.0	73.5	Roi-et
กาฬสินธุ์	8	2	2	100.0	-	-	-	-	1	50.0	-	-	1	50.0	60.0	Kalasin
สกลนคร	17	5	4	100.0	1	25.0	1	25.0	1	25.0	1	25.0	-	-	17.1	Sakonnakhon
นครพนม	25	5	5	100.0	1	20.0	2	40.0	-	-	1	20.0	1	20.0	35.4	Naknon Phanom
มุกดาหาร	10	3	3	100.0	-	-	-	-	-	-	-	-	3	100.0	311.2	Mukdahan

ที่มา : รายงานการสำรวจการประกอบกิจการโรงแรมและเกสต์เฮาส์ พ.ศ.2545 สำนักงานสถิติแห่งชาติ กระทรวงเทคโนโลยีสารสนเทศและการสื่อสาร

Source : Report of the 2002 Hotels and Guest Houses, National Statistical Office, Ministry of Information and Communication Technology.

ตาราง 15 จำนวนและร้อยละของผู้เข้าร่วมประชุม/สัมมนา ตามจำนวนครั้งของการจัดประชุม/สัมมนา จำแนกตามจังหวัด

TABLE 15 NUMBER AND PERCENTAGE OF MEETING/SEMINAR ATTENDANTS ACCORDING TO NO. OF MEETING/SEMINAR EVENTS BY CHANGWAT

จังหวัด	จำนวนโรงแรมและเกสต์เฮาส์		จำนวนผู้เข้าร่วมประชุม/สัมมนา ตามจำนวนครั้งของการจัดประชุม/สัมมนา												จำนวนผู้เข้าร่วมประชุม/สัมมนาเฉลี่ยต่อครั้ง Number of meeting attendants per events	Changwat
	Number of hotels/guest houses		No. of Attendants according to times of meeting seminar													
	มีห้องประชุม/สัมมนา	มีการจัดประชุม/สัมมนา	รวม		1 - 9		10 - 39		40 - 69		70 - 99		≥ 100			
			จำนวน	ร้อยละ	จำนวน	ร้อยละ	จำนวน	ร้อยละ	จำนวน	ร้อยละ	จำนวน	ร้อยละ	จำนวน	ร้อยละ		
With meeting/seminar rooms	With holding/ meeting/seminar	Number	%	Number	%	Number	%	Number	%	Number	%	Number	%			
ภาคตะวันออกเฉียงเหนือ	74	72	791,709	100.0	6,563	0.8	65,014	8.2	34,827	4.4	36,914	4.7	648,391	81.9	109.1	Northeastern Region
นครราชสีมา	7	7	7,036	100.0	-	-	5,809	82.6	1,227	17.4	-	-	-	-	48.0	Nakhon Ratchasima
บุรีรัมย์	2	2	53,000	100.0	-	-	-	-	5,000	9.4	-	-	48,000	90.6	81.5	Buriram
สุรินทร์	3	3	118,500	100.0	300	0.2	-	-	-	-	-	-	118,200	99.8	188.7	Surin
ศรีสะเกษ	2	2	27,000	100.0	-	-	4,500	16.7	-	-	-	-	22,500	83.3	150.0	Sisaket
อุบลราชธานี	11	10	42,452	100.0	978	2.3	5,897	13.8	-	-	14,244	33.6	21,333	50.3	102.8	Ubonratchathani
ยโสธร	1	1	24,000	100.0	-	-	-	-	-	-	-	-	24,000	100.0	120.0	Yasothon
ชัยภูมิ	2	2	6,880	100.0	-	-	2,880	41.9	-	-	-	-	4,000	58.1	50.6	Chaiyaphum
อำนาจเจริญ	3	3	2,200	100.0	450	20.4	1,750	79.6	-	-	-	-	-	-	50.0	Amnat Charoen
หนองบัวลำภู	-	-	-	-	-	-	-	-	-	-	-	-	-	-	-	Nongbualamphu
ขอนแก่น	11	11	18,272	100.0	1,485	8.1	5,954	32.6	-	-	-	-	10,833	59.3	39.8	Khonkaen
อุดรธานี	9	9	109,670	100.0	-	-	2,674	2.4	13,000	11.9	-	-	93,996	85.7	120.7	Udonthani
เลย	-	-	-	-	-	-	-	-	-	-	-	-	-	-	-	Loei
หนองคาย	4	4	47,850	100.0	450	1.0	30,300	63.3	-	-	-	-	17,100	35.7	170.3	Nongkhai
มหาสารคาม	2	2	56,000	100.0	-	-	-	-	-	-	6,000	10.7	50,000	89.3	175.0	Maharakham
ร้อยเอ็ด	2	2	34,680	100.0	-	-	3,000	8.6	-	-	-	-	31,680	91.4	118.0	Roi-et
กาฬสินธุ์	2	2	22,400	100.0	-	-	-	-	2,400	10.7	-	-	20,000	89.3	93.3	Kalasin
สกลนคร	5	4	28,570	100.0	2,500	8.8	1,200	4.2	13,200	46.2	11,670	40.8	-	-	208.5	Sakonkakhon
นครพนม	5	5	67,700	100.0	400	0.5	1,050	1.6	-	-	5,000	7.4	61,250	90.5	191.2	Naknon Phanom
มุกดาหาร	3	3	125,499	100.0	-	-	-	-	-	-	-	-	125,499	100.0	67.2	Mukdahan

ที่มา : รายงานการสำรวจการประกอบกิจการโรงแรมและเกสต์เฮาส์ พ.ศ.2545 สำนักงานสถิติแห่งชาติ กระทรวงเทคโนโลยีสารสนเทศและการสื่อสาร

Source : Report of the 2002 Hotels and Guest Houses, National Statistical Office, Ministry of Information and Communication Technology.

ตาราง 16 จำนวนและร้อยละของโรงแรมและเกสต์เฮาส์ ที่มีสิ่งอำนวยความสะดวกบริการ จำแนกตามประเภทของสิ่งอำนวยความสะดวก และจังหวัด

TABLE 16 NUMBER AND PERCENTAGE OF HOTELS/GUEST HOUSES WITH FACILITY BY TYPE OF FACILITY PROVIDED AND CHANGWAT

จังหวัด	จำนวน โรงแรมและเกสต์เฮาส์			ประเภทสิ่งอำนวยความสะดวกที่มีบริการ						Changwat
	Number of hotels/guest houses			Type of facility provided in the hotels/guest houses						
	จำนวน ทั้งสิ้น	มีบริการ		ศูนย์สุขภาพ		สระว่ายน้ำ		บริการทางการสื่อสาร		
		จำนวน	ร้อยละ	จำนวน	ร้อยละ	จำนวน	ร้อยละ	จำนวน	ร้อยละ	
	Total	With facilities provided		Health center/fitness		Swimming pool		Postal service		
จำนวน	จำนวน	ร้อยละ	จำนวน	ร้อยละ	จำนวน	ร้อยละ	จำนวน	ร้อยละ		
Number	Number	%	Number	%	Number	%	Number	%		
ภาคตะวันออกเฉียงเหนือ	339	94	27.7	14	14.9	26	27.7	78	83.0	Northeastern Region
นครราชสีมา	49	14	28.5	3	21.4	5	35.7	13	92.9	Nakhon Ratchasima
บุรีรัมย์	12	1	8.3	-	-	-	-	1	100.0	Buriram
สุรินทร์	10	3	30.0	1	33.3	1	33.3	2	66.7	Surin
ศรีสะเกษ	11	-	-	-	-	-	-	-	-	Sisaket
อุบลราชธานี	34	8	23.5	1	12.5	5	62.5	5	62.5	Ubonratchathani
ยโสธร	5	1	20.0	-	-	-	-	1	100.0	Yasothon
ชัยภูมิ	10	5	50.0	-	-	-	-	5	100.0	Chaiyaphum
อำนาจเจริญ	4	-	-	-	-	-	-	-	-	Amnat Charoen
หนองบัวลำภู	7	-	-	-	-	-	-	-	-	Nongbualamphu
ขอนแก่น	53	15	28.3	1	6.6	1	6.6	14	93.3	Khonkaen
อุดรธานี	35	11	31.4	4	36.4	5	45.5	6	54.5	Udonthani
เลย	7	2	28.6	-	-	-	-	2	100.0	Loei
หนองคาย	21	5	23.8	-	-	2	40.0	4	80.0	Nongkhai
มหาสารคาม	7	2	28.6	1	50.0	1	50.0	2	100.0	Maharakham
ร้อยเอ็ด	14	4	28.6	1	25.0	1	25.0	4	100.0	Roi-et
กาฬสินธุ์	8	3	37.5	-	-	1	33.3	3	100.0	Kalasin
สกลนคร	17	9	52.9	-	-	-	-	9	100.0	Sakonnakhon
นครพนม	25	7	28.0	1	14.3	3	42.9	4	57.1	Naknon Phanom
มุกดาหาร	10	4	40.0	1	25.0	1	25.0	3	75.0	Mukdahan

ที่มา : รายงานการสำรวจการประกอบกิจการ โรงแรมและเกสต์เฮาส์ พ.ศ.2545 สำนักงานสถิติแห่งชาติ กระทรวงเทคโนโลยีสารสนเทศและการสื่อสาร

Source : Report of the 2002 Hotels and Guest Houses, National Statistical Office, Ministry of Information and Communication Technology.

ตาราง 17 รายรับจากการดำเนินการโรงแรมและเกสต์เฮาส์ จำแนกตามประเภทของรายรับ และจังหวัด

TABLE 17 RECEIPTS OF HOTELS/GUEST HOUSES BY TYPE OF RECEIPTS AND CHANGWAT

พันบาท : In Thousand Baht

จังหวัด	รวม		การขายห้องพัก		ภัตตาคาร/ห้องอาหาร		สถานบันเทิง		ร้านขายของที่ระลึก		การให้เช่าห้องประชุม/สัมมนา		อื่นๆ		Changwat
	Total		Guest room sales		Restaurant/Outlet		Entertainment		Souvenir shop		Function and meeting room sale		Other		
	จำนวนเงิน	ร้อยละ	จำนวนเงิน	ร้อยละ	จำนวนเงิน	ร้อยละ	จำนวนเงิน	ร้อยละ	จำนวนเงิน	ร้อยละ	จำนวนเงิน	ร้อยละ	จำนวนเงิน	ร้อยละ	
	Amount	%	Amount	%	Amount	%	Amount	%	Amount	%	Amount	%	Amount	%	
ภาคตะวันออกเฉียงเหนือ	1,465,490.3	100.0	851,391.4	58.1	337,826.8	23.1	135,150.6	9.2	5,087.7	0.3	104,251.7	7.1	31,782.1	2.2	Northeastern Region
นครราชสีมา	173,157.6	100.0	128,646.3	74.3	26,938.4	15.5	13,163.8	7.6	-	-	2,166.7	1.3	2,242.4	1.3	Nakhon Ratchasima
บุรีรัมย์	43,008.4	100.0	24,425.2	56.8	5,004.0	11.6	4,265.0	9.9	468.0	1.1	8,718.0	20.3	128.2	0.3	Buriram
สุรินทร์	134,853.2	100.0	44,191.4	32.8	69,463.0	51.5	11,609.2	8.6	1,012.1	0.8	3,562.3	2.7	5,015.2	3.7	Surin
ศรีสะเกษ	32,774.4	100.0	20,595.7	62.8	4,178.6	12.8	2,024.4	6.2	-	-	5,356.9	16.3	618.8	1.9	Sisaket
อุบลราชธานี	235,445.1	100.0	136,944.1	58.2	66,096.0	28.1	12,207.8	5.2	2,142.6	0.9	12,745.4	5.4	5,309.2	2.2	Ubonratchathani
ยโสธร	38,165.5	100.0	12,626.2	33.1	11,420.9	29.9	10,158.6	26.6	-	-	3,000.0	7.9	959.8	2.5	Yasothon
ชัยภูมิ	36,254.4	100.0	27,391.3	75.6	3,914.2	10.8	599.2	1.7	-	-	448.0	1.2	3,901.7	10.7	Chaiyaphum
อำนาจเจริญ	5,478.2	100.0	3,156.6	57.6	1,584.0	28.9	100.0	1.8	147.0	2.7	270.6	5.0	220.0	4.0	Amnat Charoen
หนองบัวลำภู	5,712.0	100.0	5,443.2	95.3	168.0	2.9	-	-	-	-	-	-	100.8	1.8	Nongbualamphu
ขอนแก่น	200,920.5	100.0	157,104.6	78.2	26,269.6	13.1	10,496.5	5.2	-	-	6,094.6	3.0	955.2	0.5	Khonkaen
อุดรธานี	254,270.1	100.0	106,461.9	41.9	59,346.5	23.3	37,487.6	14.8	-	-	43,820.2	17.2	7,153.9	2.8	Udonthani
เลย	7,063.3	100.0	6,617.3	93.7	436.0	6.2	-	-	10.0	0.1	-	-	-	-	Loei
หนองคาย	33,157.8	100.0	26,183.9	79.0	2,809.3	8.5	622.6	1.8	50.0	0.2	3,320.0	10.0	172.0	0.5	Nongkhai
มหาสารคาม	40,414.3	100.0	14,714.3	36.4	12,000.0	29.7	10,000.0	24.7	-	-	3,700.0	9.2	-	-	Maharakham
ร้อยเอ็ด	41,599.7	100.0	35,169.6	84.5	2,689.5	6.5	538.0	1.3	-	-	2,649.9	6.4	552.7	1.3	Roi-et
กาฬสินธุ์	33,527.5	100.0	16,784.3	50.1	7,923.8	23.6	5,903.1	17.6	-	-	1,983.0	5.9	933.3	2.8	Kalasin
สกลนคร	47,278.9	100.0	24,985.8	52.8	15,790.6	33.4	2,311.8	4.9	12.0	..	1,272.4	2.7	2,906.3	6.2	Sakonnakhon
นครพนม	46,390.5	100.0	30,159.5	65.0	8,745.0	18.9	3,720.5	8.0	1,246.0	2.7	2,423.7	5.2	95.8	0.2	Naknon Phanom
มุกดาหาร	56,018.9	100.0	29,790.2	53.2	13,049.4	23.3	9,942.5	17.7	-	-	2,720.0	4.9	516.8	0.9	Mukdahan

หมายเหตุ : .. ต่ำกว่าร้อยละ 0.1

Note : .. Less than 0.1

ที่มา : รายงานการสำรวจการประกอบกิจการโรงแรมและเกสต์เฮาส์ พ.ศ.2545 สำนักงานสถิติแห่งชาติ กระทรวงเทคโนโลยีสารสนเทศและการสื่อสาร

Source : Report of the 2002 Hotels and Guest Houses, National Statistical Office, Ministry of Information and Communication Technology.

ตาราง 18 ค่าใช้จ่ายในการดำเนินงานกิจการโรงแรมและเกสต์เฮาส์ จำแนกตามประเภทค่าใช้จ่ายและจังหวัด

TABLE 18 EXPENDITURE OF HOTELS/GUEST HOUSES BY TYPE OF EXPENDITURE AND CHANGWAT

พันบาท : In Thousand Baht

จังหวัด	จำนวนเงิน Amount	ร้อยละ %	Changwat
<b>ภาคตะวันออกเฉียงเหนือ</b>	<b>1,212,979.2</b>	<b>100.0</b>	<b>Northeastern Region</b>
<b>ค่าใช้จ่ายด้านบุคลากร</b>	<b>436,291.1</b>	<b>36.0</b>	<b>Compensation of employee</b>
ค่าจ้าง เงินเดือน	391,282.8	32.2	Wage and salary
ค่าบริการ เบี้ยเลี้ยง โบนัส ค่าล่วงเวลา	8,494.4	0.7	Service charge, allowance, Overtime
ค่าอาหาร สำหรับพนักงาน โดยไม่คิดมูลค่า	18,114.5	1.5	Free employee meal
ค่าเสื้อผ้า เครื่องแบบสำหรับพนักงาน	2,579.8	0.2	Employee uniform
ค่ารักษาพยาบาลและสวัสดิการ	617.4	0.1	Medical care
เงินสมทบกองทุนเงินทดแทน	1,170.1	0.1	Substitutional health fund
เงินสมทบกองทุนการประกันสังคม	14,032.1	1.2	Additional social security insurance
<b>ค่าใช้จ่ายสำนักงาน</b>	<b>776,688.1</b>	<b>64.0</b>	<b>Cost of operation</b>
ค่าซื้อสินค้าประเภทอาหารและเครื่องดื่ม	219,018.3	18.0	Food and Drink
ค่าไฟฟ้า	209,364.2	17.2	Electricity
ค่าก๊าซ	16,149.6	1.3	Gas
ค่าน้ำมันเชื้อเพลิง	15,563.7	1.3	Oil fuel
ค่าน้ำประปา	35,721.3	2.9	Water supply
ค่าไปรษณีย์ ค่าโทรศัพท์ ค่าบริการอินเทอร์เน็ต	15,606.6	1.3	Postal telegraph, Telephone, Fax, Internet
ค่าเช่าที่ดินอาคาร ยานพาหนะ เครื่องจักรและอุปกรณ์ ฯลฯ	18,798.5	1.6	Rent on Land, Building, Vehicles, Machinery and Equipment
ค่าเบี้ยประกันภัย	7,143.9	0.6	Insurance premium
ค่าโฆษณา	7,596.1	0.6	Advertising
ค่านายหน้าจ่าย	6,363.6	0.5	Commission paid
ค่ารับรอง	3,822.8	0.3	Entertainment
- ค่าอาหารและเครื่องดื่ม	1,843.2	48.2	- Meal and Drink
- ค่ากิจกรรมเพื่อความบันเทิง นันทนาการ เช่นกีฬาต่างๆ	753.1	19.7	- Recreational
- ค่าที่พัก	1,226.5	32.1	- Lodging
ค่าเครื่องเขียน แบบพิมพ์ หนังสือพิมพ์ และวัสดุสิ้นเปลือง	16,213.5	1.3	Stationery and Wastage materials
ค่าตรวจสอบบัญชีและค่าบริการทางกฎหมาย	2,174.6	0.2	Accountancy and consulting services
ค่าดอกเบี้ยจ่าย	83,239.7	6.9	Interest paid
ค่าพาหนะและค่าที่พักที่ใช้ในการติดต่อธุรกิจ	1,737.6	0.1	Transportation and Business for lodging
ค่าเครื่องใช้ที่ทำด้วยผ้า	8,383.3	0.7	Laundry products
ค่าผลิตภัณฑ์ทำความสะอาดต่างๆ รวมทั้งสเปรย์ดับกลิ่น	16,494.8	1.4	Sanitary products
ค่าธรรมเนียมใบอนุญาต	4,825.6	0.4	Permission fee
ค่าบำรุงการกุศล	1,984.9	0.2	Charity
ค่าซ่อมแซมอาคารและสินทรัพย์ต่าง ๆ	47,505.6	3.9	Repairing and Maintenance
ค่าบริการทำความสะอาดและรักษาความปลอดภัย	6,127.9	0.5	Cleaning services and Security services
ค่าฝึกอบรมและสัมมนา ค่าวิจัยวางแผน ฯลฯ	347.1	..	Training and Seminar expenses research
หนี้สูญ/สำรองหนี้สูญ	4,314.0	0.4	Bad and doubtful debts
ค่าใช้จ่ายอื่น ๆ	16,341.0	1.4	Others
ค่าภาษีอื่น ๆ (ไม่รวมภาษีเงินได้นิติบุคคล)	11,849.8	1.0	Other taxes

หมายเหตุ : .. ต่ำกว่าร้อยละ 0.1

Note : .. Less than 0.1

ที่มา : รายงานการสำรวจการประกอบกิจการโรงแรมและเกสต์เฮาส์ พ.ศ.2545 สำนักงานสถิติแห่งชาติ กระทรวงเทคโนโลยีสารสนเทศและการสื่อสาร

Source : Report of the 2002 Hotels and Guest Houses, National Statistical Office, Ministry of Information and Communication Technology.



ตาราง 18 ค่าใช้จ่ายในการดำเนินงานกิจการโรงแรมและเกสต์เฮาส์ จำแนกตามประเภทค่าใช้จ่ายและจังหวัด (ต่อ)

TABLE 18 EXPENDITURE OF HOTELS/GUEST HOUSES BY TYPE OF EXPENDITURE AND CHANGWAT (Contd.)

พันบาท : In Thousand Baht

จังหวัด	จำนวนเงิน Amount	ร้อยละ %	Changwat
<b>ค่าใช้จ่ายด้านบุคลากร</b>	<b>96,413.0</b>	<b>59.8</b>	<b>Compensation of employee</b>
ค่าจ้าง เงินเดือน	92,142.5	57.2	Wage and salary
ค่าบริการ เบี้ยเลี้ยง โบนัส ค่าล่วงเวลา	302.1	0.2	Service charge, allowance, Overtime
ค่าอาหาร สำหรับพนักงาน โดยไม่คิดมูลค่า	1,448.4	0.9	Free employee meal
ค่าเสื้อผ้า เครื่องแบบสำหรับพนักงาน	159.4	0.1	Employee uniform
ค่ารักษาพยาบาลและสวัสดิการ	58.8	..	Medical care
เงินสมทบกองทุนเงินทดแทน	20.4	..	Substitutional health fund
เงินสมทบกองทุนการประกันสังคม	2,281.4	1.4	Additional social security insurance
<b>ค่าใช้จ่ายสำนักงาน</b>	<b>64,762.2</b>	<b>40.2</b>	<b>Cost of operation</b>
ค่าซื้อสินค้าประเภทอาหารและเครื่องดื่ม	9,775.4	6.1	Food and Drink
ค่าไฟฟ้า	23,264.5	14.4	Electricity
ค่าก๊าซ	961.6	0.6	Gas
ค่าน้ำมันเชื้อเพลิง	545.2	0.3	Oil fuel
ค่าน้ำประปา	4,121.3	2.6	Water supply
ค่าไปรษณีย์ ค่าโทรศัพท์ ค่าบริการอินเทอร์เน็ต	3,227.5	2.0	Postal telegraph, Telephone, Fax, Internet
ค่าเช่าที่ดินอาคาร ยานพาหนะ เครื่องจักรและอุปกรณ์ ฯลฯ	3,545.8	2.2	Rent on Land, Building, Vehicles, Machinery and Equipment
ค่าเบี้ยประกันภัย	360.5	0.2	Insurance premium
ค่าโฆษณา	2,115.4	1.3	Advertising
ค่านายหน้าจ่าย	10.3	..	Commission paid
ค่ารับรอง	295.1	0.2	Entertainment
- ค่าอาหารและเครื่องดื่ม	135.3	45.8	- Meal and Drink
- ค่ากิจกรรมเพื่อความบันเทิง นันทนาการ เช่นกีฬาต่างๆ	63.6	21.6	- Recreational
- ค่าที่พัก	96.2	32.6	- Lodging
ค่าเครื่องเขียน แบบพิมพ์ หนังสือพิมพ์ และวัสดุสิ้นเปลือง	2,268.7	1.4	Stationery and Wastage materials
ค่าตรวจสอบบัญชีและค่าบริการทางกฎหมาย	211.3	0.1	Accountancy and consulting services
ค่าดอกเบี้ยจ่าย	2,714.6	1.7	Interest paid
ค่าพาหนะและค่าที่พักที่ใช้ในการติดต่อธุรกิจ	243.1	0.2	Transportation and Business for lodging
ค่าเครื่องใช้ที่ทำด้วยผ้า	1,165.2	0.7	Laundry products
ค่าผลิตภัณฑ์ทำความสะอาดต่างๆ รวมทั้งสเปรย์ดับกลิ่น	1,389.1	0.9	Sanitary products
ค่าธรรมเนียมใบอนุญาต	852.2	0.5	Permission fee
ค่าบำรุงการกุศล	64.7	..	Charity
ค่าซ่อมแซมอาคารและสินทรัพย์ต่าง ๆ	2,516.6	1.6	Repairing and Maintenance
ค่าบริการทำความสะอาดและรักษาความปลอดภัย	214.8	0.1	Cleaning services and Security services
ค่าฝึกอบรมและสัมมนา ค่าวิจัยวางแผน ฯลฯ	-	-	Training and Seminar expenses research
หนี้สูญ/สำรองหนี้สูญ	10.6	..	Bad and doubtful debts
ค่าใช้จ่ายอื่น ๆ	2,990.2	1.9	Others
ค่าภาษีอื่น ๆ (ไม่รวมภาษีเงินได้นิติบุคคล)	1,898.5	1.2	Other taxes

หมายเหตุ : .. ต่ำกว่าร้อยละ 0.1

Note : .. Less than 0.1

ที่มา : รายงานการสำรวจการประกอบกิจการ โรงแรมและเกสต์เฮาส์ พ.ศ.2545 สำนักงานสถิติแห่งชาติ กระทรวงเทคโนโลยีสารสนเทศและการสื่อสาร

Source : Report of the 2002 Hotels and Guest Houses, National Statistical Office, Ministry of Information and Communication Technology.

ตาราง 18 ค่าใช้จ่ายในการดำเนินงานกิจการโรงแรมและเกสต์เฮาส์ จำแนกตามประเภทค่าใช้จ่ายและจังหวัด (ต่อ)

TABLE 18 EXPENDITURE OF HOTELS/GUEST HOUSES BY TYPE OF EXPENDITURE AND CHANGWAT (Contd.)

พันบาท : In Thousand Baht

จังหวัด	จำนวนเงิน Amount	ร้อยละ %	Changwat
<b>ค่าใช้จ่ายด้านบุคลากร</b>	<b>11,623.2</b>	<b>36.3</b>	<b>Compensation of employee</b>
ค่าจ้าง เงินเดือน	10,761.6	33.6	Wage and salary
ค่าบริการ เบี้ยเลี้ยง โบนัส ค่าล่วงเวลา	396.8	1.2	Service charge, allowance, Overtime
ค่าอาหาร สำหรับพนักงาน โดยไม่คิดมูลค่า	129.8	0.4	Free employee meal
ค่าเสื้อผ้า เครื่องแบบสำหรับพนักงาน	57.5	0.2	Employee uniform
ค่ารักษาพยาบาลและสวัสดิการ	9.1	..	Medical care
เงินสมทบกองทุนเงินทดแทน	25.7	0.1	Substitutional health fund
เงินสมทบกองทุนการประกันสังคม	242.7	0.8	Additional social security insurance
<b>ค่าใช้จ่ายสำนักงาน</b>	<b>20,387.2</b>	<b>63.7</b>	<b>Cost of operation</b>
ค่าซื้อสินค้าประเภทอาหารและเครื่องดื่ม	5,679.6	17.7	Food and Drink
ค่าไฟฟ้า	8,313.8	26.0	Electricity
ค่าก๊าซ	2,915.8	9.1	Gas
ค่าน้ำมันเชื้อเพลิง	354.3	1.1	Oil fuel
ค่าน้ำประปา	731.9	2.3	Water supply
ค่าไปรษณีย์ ค่าโทรศัพท์ ค่าบริการอินเทอร์เน็ต	302.3	0.9	Postal telegraph, Telephone, Fax, Internet
ค่าเช่าที่ดินอาคาร ยานพาหนะ เครื่องจักรและอุปกรณ์ ฯลฯ	20.8	0.2	Rent on Land, Building, Vehicles, Machinery and Equipment
ค่าเบี้ยประกันภัย	184.1	0.6	Insurance premium
ค่าโฆษณา	354.2	1.1	Advertising
ค่านายหน้าจ่าย	-	-	Commission paid
ค่ารับรอง	-	-	Entertainment
- ค่าอาหารและเครื่องดื่ม	-	-	- Meal and Drink
- ค่ากิจกรรมเพื่อความบันเทิง นันทนาการ เช่นกีฬาต่างๆ	-	-	- Recreational
- ค่าที่พัก	-	-	- Lodging
ค่าเครื่องเขียน แบบพิมพ์ หนังสือพิมพ์ และวัสดุสิ้นเปลือง	108.7	0.3	Stationery and Wastage materials
ค่าตรวจสอบบัญชีและค่าบริการทางกฎหมาย	45.5	0.1	Accountancy and consulting services
ค่าดอกเบี้ยจ่าย	30.0	0.1	Interest paid
ค่าพาหนะและค่าที่พักที่ใช้ในการติดต่อธุรกิจ	92.2	0.3	Transportation and Business for lodging
ค่าเครื่องใช้ที่ทำด้วยผ้า	147.7	0.5	Laundry products
ค่าผลิตภัณฑ์ทำความสะอาดต่างๆ รวมทั้งสเปรย์ดับกลิ่น	213.5	0.7	Sanitary products
ค่าธรรมเนียมใบอนุญาต	36.1	0.1	Permission fee
ค่าบำรุงการกุศล	42.2	0.1	Charity
ค่าซ่อมแซมอาคารและสินทรัพย์ต่าง ๆ	42.9	0.1	Repairing and Maintenance
ค่าบริการทำความสะอาดและรักษาความปลอดภัย	96.0	0.3	Cleaning services and Security services
ค่าฝึกอบรมและสัมมนา ค่าวิจัยวางแผน ฯลฯ	10.0	..	Training and Seminar expenses research
หนี้สูญ/สำรองหนี้สูญ	100.0	0.3	Bad and doubtful debts
ค่าใช้จ่ายอื่น ๆ	450.0	1.4	Others
ค่าภาษีอื่น ๆ (ไม่รวมภาษีเงินได้นิติบุคคล)	115.6	0.4	Other taxes

หมายเหตุ : .. ต่ำกว่าร้อยละ 0.1

Note : .. Less than 0.1

ที่มา : รายงานการสำรวจการประกอบกิจการ โรงแรมและเกสต์เฮาส์ พ.ศ.2545 สำนักงานสถิติแห่งชาติ กระทรวงเทคโนโลยีสารสนเทศและการสื่อสาร

Source : Report of the 2002 Hotels and Guest Houses, National Statistical Office, Ministry of Information and Communication Technology.

ตาราง 18 ค่าใช้จ่ายในการดำเนินงานกิจการโรงแรมและเกสต์เฮาส์ จำแนกตามประเภทค่าใช้จ่ายและจังหวัด (ต่อ)

TABLE 18 EXPENDITURE OF HOTELS/GUEST HOUSES BY TYPE OF EXPENDITURE AND CHANGWAT (Contd.)

พันบาท : In Thousand Baht

จังหวัด	จำนวนเงิน Amount	ร้อยละ %	Changwat
<b>สุรินทร์</b>	<b>112,817.5</b>	<b>100.0</b>	<b>Surin</b>
<b>ค่าใช้จ่ายด้านบุคลากร</b>	<b>30,183.4</b>	<b>26.7</b>	<b>Compensation of employee</b>
ค่าจ้าง เงินเดือน	26,100.6	23.0	Wage and salary
ค่าบริการ เบี้ยเลี้ยง โบนัส ค่าล่วงเวลา	901.1	0.8	Service charge, allowance, Overtime
ค่าอาหาร สำหรับพนักงาน โดยไม่คิดมูลค่า	1,414.1	1.3	Free employee meal
ค่าเสื้อผ้า เครื่องแบบสำหรับพนักงาน	17.5	..	Employee uniform
ค่ารักษาพยาบาลและสวัสดิการ	60.7	0.1	Medical care
เงินสมทบกองทุนเงินทดแทน	610.4	0.5	Substitutional health fund
เงินสมทบกองทุนการประกันสังคม	1,079.0	1.0	Additional social security insurance
<b>ค่าใช้จ่ายสำนักงาน</b>	<b>82,634.1</b>	<b>73.3</b>	<b>Cost of operation</b>
ค่าซื้อสินค้าประเภทอาหารและเครื่องดื่ม	38,423.2	34.0	Food and Drink
ค่าไฟฟ้า	13,118.9	11.6	Electricity
ค่าก๊าซ	1,328.6	1.2	Gas
ค่าน้ำมันเชื้อเพลิง	3,034.2	2.7	Oil fuel
ค่าน้ำประปา	4,061.8	3.6	Water supply
ค่าไปรษณีย์ ค่าโทรศัพท์ ค่าบริการอินเทอร์เน็ต	356.8	0.3	Postal telegraph, Telephone, Fax, Internet
ค่าเช่าที่ดินอาคาร ยานพาหนะ เครื่องจักรและอุปกรณ์ ฯลฯ	116.9	0.1	Rent on Land, Building, Vehicles, Machinery and Equipment
ค่าเบี้ยประกันภัย	727.9	0.7	Insurance premium
ค่าโฆษณา	58.8	0.1	Advertising
ค่านายหน้าจ่าย	-	-	Commission paid
ค่ารับรอง	222.8	0.2	Entertainment
- ค่าอาหารและเครื่องดื่ม	89.1	40.0	- Meal and Drink
- ค่ากิจกรรมเพื่อความบันเทิง นันทนาการ เช่นกีฬาต่างๆ	44.6	20.0	- Recreational
- ค่าที่พัก	89.1	40.0	- Lodging
ค่าเครื่องเขียน แบบพิมพ์ หนังสือพิมพ์ และวัสดุสิ้นเปลือง	882.2	0.8	Stationery and Wastage materials
ค่าตรวจสอบบัญชีและค่าบริการทางกฎหมาย	34.5	..	Accountancy and consulting services
ค่าดอกเบี้ยจ่าย	13,532.0	11.9	Interest paid
ค่าพาหนะและค่าที่พักที่ใช้ในการติดต่อธุรกิจ	44.4	..	Transportation and Business for lodging
ค่าเครื่องใช้ที่ทำด้วยผ้า	108.2	0.1	Laundry products
ค่าผลิตภัณฑ์ทำความสะอาดต่างๆ รวมทั้งสเปรย์ดับกลิ่น	333.2	0.3	Sanitary products
ค่าธรรมเนียมใบอนุญาต	355.8	0.3	Permission fee
ค่าบำรุงการกุศล	71.2	0.1	Charity
ค่าซ่อมแซมอาคารและสินทรัพย์ต่าง ๆ	2,243.3	2.0	Repairing and Maintenance
ค่าบริการทำความสะอาดและรักษาความปลอดภัย	283.3	0.3	Cleaning services and Security services
ค่าฝึกอบรมและสัมมนา ค่าวิจัยวางแผน ฯลฯ	21.6	..	Training and Seminar expenses research
หนี้สูญ/สำรองหนี้สูญ	1,332.9	1.2	Bad and doubtful debts
ค่าใช้จ่ายอื่น ๆ	1,856.7	1.7	Others
ค่าภาษีอื่น ๆ (ไม่รวมภาษีเงินได้นิติบุคคล)	84.9	0.1	Other taxes

หมายเหตุ : .. ต่ำกว่าร้อยละ 0.1

Note : .. Less than 0.1

ที่มา : รายงานการสำรวจการประกอบกิจการโรงแรมและเกสต์เฮาส์ พ.ศ.2545 สำนักงานสถิติแห่งชาติ กระทรวงเทคโนโลยีสารสนเทศและการสื่อสาร

Source : Report of the 2002 Hotels and Guest Houses, National Statistical Office, Ministry of Information and Communication Technology.

ตาราง 18 ค่าใช้จ่ายในการดำเนินงานกิจการโรงแรมและเกสต์เฮาส์ จำแนกตามประเภทค่าใช้จ่ายและจังหวัด (ต่อ)

TABLE 18 EXPENDITURE OF HOTELS/GUEST HOUSES BY TYPE OF EXPENDITURE AND CHANGWAT (Contd.)

พันบาท : In Thousand Baht

จังหวัด	จำนวนเงิน Amount	ร้อยละ %	Changwat
<b>ศรีสะเกษ</b>	<b>22,958.8</b>	<b>100.0</b>	<b>Sisaket</b>
<b>ค่าใช้จ่ายด้านบุคลากร</b>	<b>8,957.7</b>	<b>39.0</b>	<b>Compensation of employee</b>
ค่าจ้าง เงินเดือน	8,419.8	36.6	Wage and salary
ค่าบริการ เบี้ยเลี้ยง โบนัส ค่าล่วงเวลา	11.2	0.1	Service charge, allowance, Overtime
ค่าอาหาร สำหรับพนักงาน โดยไม่คิดมูลค่า	294.6	1.2	Free employee meal
ค่าเสื้อผ้า เครื่องแบบสำหรับพนักงาน	34.4	0.2	Employee uniform
ค่ารักษาพยาบาลและสวัสดิการ	1.1	..	Medical care
เงินสมทบกองทุนเงินทดแทน	11.2	0.1	Substitutional health fund
เงินสมทบกองทุนการประกันสังคม	185.4	0.8	Additional social security insurance
<b>ค่าใช้จ่ายสำนักงาน</b>	<b>14,001.1</b>	<b>61.0</b>	<b>Cost of operation</b>
ค่าซื้อสินค้าประเภทอาหารและเครื่องดื่ม	4,068.0	17.6	Food and Drink
ค่าไฟฟ้า	3,937.3	17.1	Electricity
ค่าก๊าซ	303.3	1.3	Gas
ค่าน้ำมันเชื้อเพลิง	320.3	1.4	Oil fuel
ค่าน้ำประปา	17.0	0.1	Water supply
ค่าไปรษณีย์ ค่าโทรศัพท์ ค่าบริการอินเทอร์เน็ต	300.5	1.3	Postal telegraph, Telephone, Fax, Internet
ค่าเช่าที่ดินอาคาร ยานพาหนะ เครื่องจักรและอุปกรณ์ ฯลฯ	114.3	0.5	Rent on Land, Building, Vehicles, Machinery and Equipment
ค่าเบี้ยประกันภัย	133.2	0.6	Insurance premium
ค่าโฆษณา	40.8	0.2	Advertising
ค่านายหน้าจ่าย	91.3	0.4	Commission paid
ค่ารับรอง	3.3	..	Entertainment
- ค่าอาหารและเครื่องดื่ม	3.3	100.0	- Meal and Drink
- ค่ากิจกรรมเพื่อความบันเทิง นันทนาการ เช่นกีฬาต่างๆ	-	-	- Recreational
- ค่าที่พัก	-	-	- Lodging
ค่าเครื่องเขียน แบบพิมพ์ หนังสือพิมพ์ และวัสดุสิ้นเปลือง	109.3	0.5	Stationery and Wastage materials
ค่าตรวจสอบบัญชีและค่าบริการทางกฎหมาย	45.1	0.2	Accountancy and consulting services
ค่าดอกเบี้ยจ่าย	2,074.1	9.0	Interest paid
ค่าพาหนะและค่าที่พักที่ใช้ในการติดต่อธุรกิจ	28.4	0.1	Transportation and Business for lodging
ค่าเครื่องใช้ที่ทำด้วยผ้า	194.8	0.9	Laundry products
ค่าผลิตภัณฑ์ทำความสะอาดต่างๆ รวมทั้งสเปรย์ดับกลิ่น	581.5	2.5	Sanitary products
ค่าธรรมเนียมใบอนุญาต	35.7	0.2	Permission fee
ค่าบำรุงการกุศล	565.8	2.5	Charity
ค่าซ่อมแซมอาคารและสินทรัพย์ต่าง ๆ	531.4	2.3	Repairing and Maintenance
ค่าบริการทำความสะอาดและรักษาความปลอดภัย	46.2	0.2	Cleaning services and Security services
ค่าฝึกอบรมและสัมมนา ค่าวิจัยวางแผน ฯลฯ	10.5	0.1	Training and Seminar expenses research
หนี้สูญ/สำรองหนี้สูญ	10.5	0.1	Bad and doubtful debts
ค่าใช้จ่ายอื่น ๆ	44.0	0.2	Others
ค่าภาษีอื่น ๆ (ไม่รวมภาษีเงินได้นิติบุคคล)	394.5	1.7	Other taxes

หมายเหตุ : .. ต่ำกว่าร้อยละ 0.1

Note : .. Less than 0.1

ที่มา : รายงานการสำรวจการประกอบกิจการโรงแรมและเกสต์เฮาส์ พ.ศ.2545 สำนักงานสถิติแห่งชาติ กระทรวงเทคโนโลยีสารสนเทศและการสื่อสาร

Source : Report of the 2002 Hotels and Guest Houses, National Statistical Office, Ministry of Information and Communication Technology.

ตาราง 18 ค่าใช้จ่ายในการดำเนินงานกิจการโรงแรมและเกสต์เฮาส์ จำแนกตามประเภทค่าใช้จ่ายและจังหวัด (ต่อ)

TABLE 18 EXPENDITURE OF HOTELS/GUEST HOUSES BY TYPE OF EXPENDITURE AND CHANGWAT (Contd.)

พันบาท : In Thousand Baht

จังหวัด	จำนวนเงิน Amount	ร้อยละ %	Changwat
<b>อุบลราชธานี</b>	<b>174,585.3</b>	<b>100.0</b>	<b>Ubonratchathani</b>
<b>ค่าใช้จ่ายด้านบุคลากร</b>	<b>54,147.6</b>	<b>31.0</b>	<b>Compensation of employee</b>
ค่าจ้าง เงินเดือน	49,729.6	28.4	Wage and salary
ค่าบริการ เบี้ยเลี้ยง โบนัส ค่าล่วงเวลา	805.9	0.5	Service charge, allowance, Overtime
ค่าอาหาร สำหรับพนักงาน โดยไม่คิดมูลค่า	1,711.2	1.0	Free employee meal
ค่าเสื้อผ้า เครื่องแบบสำหรับพนักงาน	132.7	0.1	Employee uniform
ค่ารักษาพยาบาลและสวัสดิการ	9.8	..	Medical care
เงินสมทบกองทุนเงินทดแทน	37.1	..	Substitutional health fund
เงินสมทบกองทุนการประกันสังคม	1,721.3	1.0	Additional social security insurance
<b>ค่าใช้จ่ายสำนักงาน</b>	<b>120,437.7</b>	<b>69.0</b>	<b>Cost of operation</b>
ค่าซื้อสินค้าประเภทอาหารและเครื่องดื่ม	35,979.1	20.5	Food and Drink
ค่าไฟฟ้า	29,809.0	17.1	Electricity
ค่าก๊าซ	2,372.4	1.4	Gas
ค่าน้ำมันเชื้อเพลิง	1,542.6	0.9	Oil fuel
ค่าน้ำประปา	2,841.8	1.6	Water supply
ค่าไปรษณีย์ ค่าโทรศัพท์ ค่าบริการอินเทอร์เน็ต	1,854.1	1.1	Postal telegraph, Telephone, Fax, Internet
ค่าเช่าที่ดินอาคาร ยานพาหนะ เครื่องจักรและอุปกรณ์ ฯลฯ	547.4	0.3	Rent on Land, Building, Vehicles, Machinery and Equipment
ค่าเบี้ยประกันภัย	798.3	0.5	Insurance premium
ค่าโฆษณา	374.7	0.2	Advertising
ค่านายหน้าจ่าย	57.1	..	Commission paid
ค่ารับรอง	326.0	0.2	Entertainment
- ค่าอาหารและเครื่องดื่ม	226.6	69.5	- Meal and Drink
- ค่ากิจกรรมเพื่อความบันเทิง นันทนาการ เช่นกีฬาต่างๆ	32.7	10.0	- Recreational
- ค่าที่พัก	66.7	20.5	- Lodging
ค่าเครื่องเขียน แบบพิมพ์ หนังสือพิมพ์ และวัสดุสิ้นเปลือง	5,300.7	3.0	Stationery and Wastage materials
ค่าตรวจสอบบัญชีและค่าบริการทางกฎหมาย	344.2	0.2	Accountancy and consulting services
ค่าดอกเบี้ยจ่าย	16,671.1	9.6	Interest paid
ค่าพาหนะและค่าที่พักที่ใช้ในการติดต่อธุรกิจ	332.0	0.2	Transportation and Business for lodging
ค่าเครื่องใช้ที่ทำด้วยผ้า	3,134.5	1.8	Laundry products
ค่าผลิตภัณฑ์ทำความสะอาดต่างๆ รวมทั้งสเปรย์ดับกลิ่น	3,016.9	1.7	Sanitary products
ค่าธรรมเนียมใบอนุญาต	591.4	0.3	Permission fee
ค่าบำรุงการกุศล	153.0	0.1	Charity
ค่าซ่อมแซมอาคารและสินทรัพย์ต่าง ๆ	11,357.7	6.5	Repairing and Maintenance
ค่าบริการทำความสะอาดและรักษาความปลอดภัย	658.2	0.4	Cleaning services and Security services
ค่าฝึกอบรมและสัมมนา ค่าวิจัยวางแผน ฯลฯ	-	-	Training and Seminar expenses research
หนี้สูญ/สำรองหนี้สูญ	29.5	..	Bad and doubtful debts
ค่าใช้จ่ายอื่น ๆ	968.2	0.6	Others
ค่าภาษีอื่น ๆ (ไม่รวมภาษีเงินได้นิติบุคคล)	1,377.8	0.8	Other taxes

หมายเหตุ : .. ต่ำกว่าร้อยละ 0.1

Note : .. Less than 0.1

ที่มา : รายงานการสำรวจการประกอบกิจการโรงแรมและเกสต์เฮาส์ พ.ศ.2545 สำนักงานสถิติแห่งชาติ กระทรวงเทคโนโลยีสารสนเทศและการสื่อสาร

Source : Report of the 2002 Hotels and Guest Houses, National Statistical Office, Ministry of Information and Communication Technology.

ตาราง 18 ค่าใช้จ่ายในการดำเนินงานกิจการโรงแรมและเกสต์เฮาส์ จำแนกตามประเภทค่าใช้จ่ายและจังหวัด (ต่อ)

TABLE 18 EXPENDITURE OF HOTELS/GUEST HOUSES BY TYPE OF EXPENDITURE AND CHANGWAT (Contd.)

พันบาท : In Thousand Baht

จังหวัด	จำนวนเงิน Amount	ร้อยละ %	Changwat
<b>ยโสธร</b>	<b>28,874.4</b>	<b>100.0</b>	<b>Yasothon</b>
<b>ค่าใช้จ่ายด้านบุคลากร</b>	<b>9,969.0</b>	<b>34.5</b>	<b>Compensation of employee</b>
ค่าจ้าง เงินเดือน	9,508.3	32.9	Wage and salary
ค่าบริการ เบี้ยเลี้ยง โบนัส ค่าล่วงเวลา	121.4	0.4	Service charge, allowance, Overtime
ค่าอาหาร สำหรับพนักงาน โดยไม่คิดมูลค่า	36.0	0.2	Free employee meal
ค่าเสื้อผ้า เครื่องแบบสำหรับพนักงาน	-	-	Employee uniform
ค่ารักษาพยาบาลและสวัสดิการ	12.1	..	Medical care
เงินสมทบกองทุนเงินทดแทน	-	-	Substitutional health fund
เงินสมทบกองทุนการประกันสังคม	291.2	1.0	Additional social security insurance
<b>ค่าใช้จ่ายสำนักงาน</b>	<b>18,905.4</b>	<b>65.5</b>	<b>Cost of operation</b>
ค่าซื้อสินค้าประเภทอาหารและเครื่องดื่ม	6,856.0	23.7	Food and Drink
ค่าไฟฟ้า	5,141.8	17.8	Electricity
ค่าก๊าซ	475.2	1.7	Gas
ค่าน้ำมันเชื้อเพลิง	102.6	0.4	Oil fuel
ค่าน้ำประปา	914.1	3.2	Water supply
ค่าไปรษณีย์ ค่าโทรศัพท์ ค่าบริการอินเทอร์เน็ต	282.0	1.0	Postal telegraph, Telephone, Fax, Internet
ค่าเช่าที่ดินอาคาร ยานพาหนะ เครื่องจักรและอุปกรณ์ ฯลฯ	-	-	Rent on Land, Building, Vehicles, Machinery and Equipment
ค่าเบี้ยประกันภัย	401.1	1.4	Insurance premium
ค่าโฆษณา	202.8	0.7	Advertising
ค่านายหน้าจ่าย	-	-	Commission paid
ค่ารับรอง	582.1	2.0	Entertainment
- ค่าอาหารและเครื่องดื่ม	349.3	60.0	- Meal and Drink
- ค่ากิจกรรมเพื่อความบันเทิง นันทนาการ เช่นกีฬาต่างๆ	58.2	10.0	- Recreational
- ค่าที่พัก	174.6	30.0	- Lodging
ค่าเครื่องเขียน แบบพิมพ์ หนังสือพิมพ์ และวัสดุสิ้นเปลือง	371.9	1.3	Stationery and Wastage materials
ค่าตรวจสอบบัญชีและค่าบริการทางกฎหมาย	3.0	..	Accountancy and consulting services
ค่าดอกเบี้ยจ่าย	-	-	Interest paid
ค่าพาหนะและค่าที่พักที่ใช้ในการติดต่อธุรกิจ	99.1	0.3	Transportation and Business for lodging
ค่าเครื่องใช้ที่ทำด้วยผ้า	379.8	1.3	Laundry products
ค่าผลิตภัณฑ์ทำความสะอาดต่างๆ รวมทั้งสเปรย์ดับกลิ่น	605.0	2.1	Sanitary products
ค่าธรรมเนียมใบอนุญาต	497.3	1.7	Permission fee
ค่าบำรุงการกุศล	69.7	0.3	Charity
ค่าซ่อมแซมอาคารและสินทรัพย์ต่าง ๆ	1,187.4	4.1	Repairing and Maintenance
ค่าบริการทำความสะอาดและรักษาความปลอดภัย	292.8	1.0	Cleaning services and Security services
ค่าฝึกอบรมและสัมมนา ค่าวิจัยวางแผน ฯลฯ	-	-	Training and Seminar expenses research
หนี้สูญ/สำรองหนี้สูญ	-	-	Bad and doubtful debts
ค่าใช้จ่ายอื่น ๆ	-	-	Others
ค่าภาษีอื่น ๆ (ไม่รวมภาษีเงินได้นิติบุคคล)	441.7	1.5	Other taxes

หมายเหตุ : .. ต่ำกว่าร้อยละ 0.1

Note : .. Less than 0.1

ที่มา : รายงานการสำรวจการประกอบกิจการโรงแรมและเกสต์เฮาส์ พ.ศ.2545 สำนักงานสถิติแห่งชาติ กระทรวงเทคโนโลยีสารสนเทศและการสื่อสาร

Source : Report of the 2002 Hotels and Guest Houses, National Statistical Office, Ministry of Information and Communication Technology.



ตาราง 18 ค่าใช้จ่ายในการดำเนินงานกิจการโรงแรมและเกสต์เฮาส์ จำแนกตามประเภทค่าใช้จ่ายและจังหวัด (ต่อ)

TABLE 18 EXPENDITURE OF HOTELS/GUEST HOUSES BY TYPE OF EXPENDITURE AND CHANGWAT (Contd.)

พันบาท : In Thousand Baht

จังหวัด	จำนวนเงิน Amount	ร้อยละ %	Changwat
<b>ชัยภูมิ</b>	<b>25,454.4</b>	<b>100.0</b>	<b>Chaiyaphum</b>
<b>ค่าใช้จ่ายด้านบุคลากร</b>	<b>6,937.5</b>	<b>27.2</b>	<b>Compensation of employee</b>
ค่าจ้าง เงินเดือน	5,653.3	22.1	Wage and salary
ค่าบริการ เบี้ยเลี้ยง โบนัส ค่าล่วงเวลา	504.6	2.0	Service charge, allowance, Overtime
ค่าอาหาร สำหรับพนักงาน โดยไม่คิดมูลค่า	480.5	1.9	Free employee meal
ค่าเสื้อผ้า เครื่องแบบสำหรับพนักงาน	62.2	0.3	Employee uniform
ค่ารักษาพยาบาลและสวัสดิการ	0.9	..	Medical care
เงินสมทบกองทุนเงินทดแทน	5.4	..	Substitutional health fund
เงินสมทบกองทุนการประกันสังคม	230.6	0.9	Additional social security insurance
<b>ค่าใช้จ่ายสำนักงาน</b>	<b>18,516.9</b>	<b>72.8</b>	<b>Cost of operation</b>
ค่าซื้อสินค้าประเภทอาหารและเครื่องดื่ม	4,006.0	15.6	Food and Drink
ค่าไฟฟ้า	4,749.2	18.6	Electricity
ค่าก๊าซ	802.9	3.2	Gas
ค่าน้ำมันเชื้อเพลิง	73.6	0.3	Oil fuel
ค่าน้ำประปา	1,675.1	6.6	Water supply
ค่าไปรษณีย์ ค่าโทรศัพท์ ค่าบริการอินเทอร์เน็ต	219.7	0.9	Postal telegraph, Telephone, Fax, Internet
ค่าเช่าที่ดินอาคาร ยานพาหนะ เครื่องจักรและอุปกรณ์ ฯลฯ	244.8	1.0	Rent on Land, Building, Vehicles, Machinery and Equipment
ค่าเบี้ยประกันภัย	162.7	0.6	Insurance premium
ค่าโฆษณา	13.2	0.1	Advertising
ค่านายหน้าจ่าย	-	-	Commission paid
ค่ารับรอง	4.5	..	Entertainment
- ค่าอาหารและเครื่องดื่ม	0.5	11.1	- Meal and Drink
- ค่ากิจกรรมเพื่อความบันเทิง นันทนาการ เช่นกีฬาต่างๆ	-	-	- Recreational
- ค่าที่พัก	4.0	88.9	- Lodging
ค่าเครื่องเขียน แบบพิมพ์ หนังสือพิมพ์ และวัสดุสิ้นเปลือง	217.5	0.9	Stationery and Wastage materials
ค่าตรวจสอบบัญชีและค่าบริการทางกฎหมาย	87.4	0.3	Accountancy and consulting services
ค่าดอกเบี้ยจ่าย	3,924.6	15.3	Interest paid
ค่าพาหนะและค่าที่พักที่ใช้ในการติดต่อธุรกิจ	19.5	0.1	Transportation and Business for lodging
ค่าเครื่องใช้ที่ทำด้วยผ้า	470.9	1.9	Laundry products
ค่าผลิตภัณฑ์ทำความสะอาดต่างๆ รวมทั้งสเปรย์ดับกลิ่น	451.1	1.8	Sanitary products
ค่าธรรมเนียมใบอนุญาต	37.6	0.2	Permission fee
ค่าบำรุงการกุศล	134.8	0.5	Charity
ค่าซ่อมแซมอาคารและสินทรัพย์ต่าง ๆ	566.0	2.2	Repairing and Maintenance
ค่าบริการทำความสะอาดและรักษาความปลอดภัย	168.0	0.7	Cleaning services and Security services
ค่าฝึกอบรมและสัมมนา ค่าวิจัยวางแผน ฯลฯ	-	-	Training and Seminar expenses research
หนี้สูญ/สำรองหนี้สูญ	69.7	0.3	Bad and doubtful debts
ค่าใช้จ่ายอื่น ๆ	19.2	0.1	Others
ค่าภาษีอื่น ๆ (ไม่รวมภาษีเงินได้นิติบุคคล)	398.9	1.6	Other taxes

หมายเหตุ : .. ต่ำกว่าร้อยละ 0.1

Note : .. Less than 0.1

ที่มา : รายงานการสำรวจการประกอบกิจการโรงแรมและเกสต์เฮาส์ พ.ศ.2545 สำนักงานสถิติแห่งชาติ กระทรวงเทคโนโลยีสารสนเทศและการสื่อสาร

Source : Report of the 2002 Hotels and Guest Houses, National Statistical Office, Ministry of Information and Communication Technology.

ตาราง 18 ค่าใช้จ่ายในการดำเนินงานกิจการโรงแรมและเกสต์เฮาส์ จำแนกตามประเภทค่าใช้จ่ายและจังหวัด (ต่อ)

TABLE 18 EXPENDITURE OF HOTELS/GUEST HOUSES BY TYPE OF EXPENDITURE AND CHANGWAT (Contd.)

พันบาท : In Thousand Baht

จังหวัด	จำนวนเงิน Amount	ร้อยละ %	Changwat
<b>อำนาจเจริญ</b>	<b>3,642.3</b>	<b>100.0</b>	<b>Amnat Charoen</b>
<b>ค่าใช้จ่ายด้านบุคลากร</b>	<b>1,309.2</b>	<b>36.0</b>	<b>Compensation of employee</b>
ค่าจ้าง เงินเดือน	804.0	22.1	Wage and salary
ค่าบริการ เบี้ยเลี้ยง โบนัส ค่าล่วงเวลา	20.0	0.6	Service charge, allowance, Overtime
ค่าอาหาร สำหรับพนักงาน โดยไม่คิดมูลค่า	448.2	12.3	Free employee meal
ค่าเสื้อผ้า เครื่องแบบสำหรับพนักงาน	6.0	0.2	Employee uniform
ค่ารักษาพยาบาลและสวัสดิการ	7.0	0.2	Medical care
เงินสมทบกองทุนเงินทดแทน	1.1	..	Substitutional health fund
เงินสมทบกองทุนการประกันสังคม	22.9	0.6	Additional social security insurance
<b>ค่าใช้จ่ายสำนักงาน</b>	<b>2,333.1</b>	<b>64.0</b>	<b>Cost of operation</b>
ค่าซื้อสินค้าประเภทอาหารและเครื่องดื่ม	166.0	4.6	Food and Drink
ค่าไฟฟ้า	349.5	9.5	Electricity
ค่าก๊าซ	56.2	1.5	Gas
ค่าน้ำมันเชื้อเพลิง	35.0	1.0	Oil fuel
ค่าน้ำประปา	27.2	0.8	Water supply
ค่าไปรษณีย์ ค่าโทรศัพท์ ค่าบริการอินเทอร์เน็ต	19.4	0.5	Postal telegraph, Telephone, Fax, Internet
ค่าเช่าที่ดินอาคาร ยานพาหนะ เครื่องจักรและอุปกรณ์ ฯลฯ	170.0	4.7	Rent on Land, Building, Vehicles, Machinery and Equipment
ค่าเบี้ยประกันภัย	12.0	0.3	Insurance premium
ค่าโฆษณา	51.2	1.4	Advertising
ค่านายหน้าจ่าย	-	-	Commission paid
ค่ารับรอง	84.0	2.3	Entertainment
- ค่าอาหารและเครื่องดื่ม	31.0	36.9	- Meal and Drink
- ค่ากิจกรรมเพื่อความบันเทิง นันทนาการ เช่นกีฬาต่างๆ	38.0	45.2	- Recreational
- ค่าที่พัก	15.0	17.9	- Lodging
ค่าเครื่องเขียน แบบพิมพ์ หนังสือพิมพ์ และวัสดุสิ้นเปลือง	72.0	2.0	Stationery and Wastage materials
ค่าตรวจสอบบัญชีและค่าบริการทางกฎหมาย	25.0	0.7	Accountancy and consulting services
ค่าดอกเบี้ยจ่าย	210.0	5.8	Interest paid
ค่าพาหนะและค่าที่พักที่ใช้ในการติดต่อธุรกิจ	46.0	1.3	Transportation and Business for lodging
ค่าเครื่องใช้ที่ทำด้วยผ้า	105.0	2.9	Laundry products
ค่าผลิตภัณฑ์ทำความสะอาดต่างๆ รวมทั้งสเปรย์ดับกลิ่น	55.0	1.5	Sanitary products
ค่าธรรมเนียมใบอนุญาต	31.8	0.9	Permission fee
ค่าบำรุงการกุศล	26.0	0.7	Charity
ค่าซ่อมแซมอาคารและสินทรัพย์ต่าง ๆ	243.4	6.6	Repairing and Maintenance
ค่าบริการทำความสะอาดและรักษาความปลอดภัย	202.6	5.5	Cleaning services and Security services
ค่าฝึกอบรมและสัมมนา ค่าวิจัยวางแผน ฯลฯ	-	-	Training and Seminar expenses research
หนี้สูญ/สำรองหนี้สูญ	182.0	5.0	Bad and doubtful debts
ค่าใช้จ่ายอื่น ๆ	-	-	Others
ค่าภาษีอื่น ๆ (ไม่รวมภาษีเงินได้นิติบุคคล)	163.8	4.5	Other taxes

หมายเหตุ : .. ต่ำกว่าร้อยละ 0.1

Note : .. Less than 0.1

ที่มา : รายงานการสำรวจการประกอบกิจการโรงแรมและเกสต์เฮาส์ พ.ศ.2545 สำนักงานสถิติแห่งชาติ กระทรวงเทคโนโลยีสารสนเทศและการสื่อสาร

Source : Report of the 2002 Hotels and Guest Houses, National Statistical Office, Ministry of Information and Communication Technology.



ตาราง 18 ค่าใช้จ่ายในการดำเนินงานกิจการโรงแรมและเกสต์เฮาส์ จำแนกตามประเภทค่าใช้จ่ายและจังหวัด (ต่อ)

TABLE 18 EXPENDITURE OF HOTELS/GUEST HOUSES BY TYPE OF EXPENDITURE AND CHANGWAT (Contd.)

พันบาท : In Thousand Baht

จังหวัด	จำนวนเงิน Amount	ร้อยละ %	Changwat
หนองบัวลำภู	2,798.1	100.0	Nongbualamphu
<b>ค่าใช้จ่ายด้านบุคลากร</b>	<b>1,369.4</b>	<b>48.9</b>	<b>Compensation of employee</b>
ค่าจ้าง เงินเดือน	1,202.8	43.0	Wage and salary
ค่าบริการ เบี้ยเลี้ยง โบนัส ค่าล่วงเวลา	5.6	0.2	Service charge, allowance, Overtime
ค่าอาหาร สำหรับพนักงาน โดยไม่คิดมูลค่า	140.3	5.0	Free employee meal
ค่าเสื้อผ้า เครื่องแบบสำหรับพนักงาน	-	-	Employee uniform
ค่ารักษาพยาบาลและสวัสดิการ	0.7	..	Medical care
เงินสมทบกองทุนเงินทดแทน	-	-	Substitutional health fund
เงินสมทบกองทุนการประกันสังคม	20.0	0.7	Additional social security insurance
<b>ค่าใช้จ่ายสำนักงาน</b>	<b>1,428.7</b>	<b>51.1</b>	<b>Cost of operation</b>
ค่าซื้อสินค้าประเภทอาหารและเครื่องดื่ม	256.1	9.2	Food and Drink
ค่าไฟฟ้า	411.0	14.6	Electricity
ค่าก๊าซ	3.6	0.1	Gas
ค่าน้ำมันเชื้อเพลิง	-	-	Oil fuel
ค่าน้ำประปา	78.1	2.8	Water supply
ค่าไปรษณีย์ ค่าโทรศัพท์ ค่าบริการอินเทอร์เน็ต	15.1	0.5	Postal telegraph, Telephone, Fax, Internet
ค่าเช่าที่ดินอาคาร ยานพาหนะ เครื่องจักรและอุปกรณ์ ฯลฯ	-	-	Rent on Land, Building, Vehicles, Machinery and Equipment
ค่าเบี้ยประกันภัย	28.0	1.0	Insurance premium
ค่าโฆษณา	-	-	Advertising
ค่านายหน้าจ่าย	-	-	Commission paid
ค่ารับรอง	4.2	0.2	Entertainment
- ค่าอาหารและเครื่องดื่ม	4.2	100.0	- Meal and Drink
- ค่ากิจกรรมเพื่อความบันเทิง นันทนาการ เช่นกีฬาต่างๆ	-	-	- Recreational
- ค่าที่พัก	-	-	- Lodging
ค่าเครื่องเขียน แบบพิมพ์ หนังสือพิมพ์ และวัสดุสิ้นเปลือง	18.5	0.7	Stationery and Wastage materials
ค่าตรวจสอบบัญชีและค่าบริการทางกฎหมาย	11.2	0.4	Accountancy and consulting services
ค่าดอกเบี้ยจ่าย	336.0	12.0	Interest paid
ค่าพาหนะและค่าที่พักที่ใช้ในการติดต่อธุรกิจ	-	-	Transportation and Business for lodging
ค่าเครื่องใช้ที่ทำด้วยผ้า	33.6	1.2	Laundry products
ค่าผลิตภัณฑ์ทำความสะอาดต่างๆ รวมทั้งสเปรย์ดับกลิ่น	68.0	2.4	Sanitary products
ค่าธรรมเนียมใบอนุญาต	7.6	0.3	Permission fee
ค่าบำรุงการกุศล	-	-	Charity
ค่าซ่อมแซมอาคารและสินทรัพย์ต่าง ๆ	9.8	0.4	Repairing and Maintenance
ค่าบริการทำความสะอาดและรักษาความปลอดภัย	86.8	3.1	Cleaning services and Security services
ค่าฝึกอบรมและสัมมนา ค่าวิจัยวางแผน ฯลฯ	-	-	Training and Seminar expenses research
หนี้สูญ/สำรองหนี้สูญ	-	-	Bad and doubtful debts
ค่าใช้จ่ายอื่น ๆ	-	-	Others
ค่าภาษีอื่น ๆ (ไม่รวมภาษีเงินได้นิติบุคคล)	61.1	2.2	Other taxes

หมายเหตุ : .. ต่ำกว่าร้อยละ 0.1

Note : .. Less than 0.1

ที่มา : รายงานการสำรวจการประกอบกิจการโรงแรมและเกสต์เฮาส์ พ.ศ.2545 สำนักงานสถิติแห่งชาติ กระทรวงเทคโนโลยีสารสนเทศและการสื่อสาร

Source : Report of the 2002 Hotels and Guest Houses, National Statistical Office, Ministry of Information and Communication Technology.

ตาราง 18 ค่าใช้จ่ายในการดำเนินงานกิจการโรงแรมและเกสต์เฮาส์ จำแนกตามประเภทค่าใช้จ่ายและจังหวัด (ต่อ)

TABLE 18 EXPENDITURE OF HOTELS/GUEST HOUSES BY TYPE OF EXPENDITURE AND CHANGWAT (Contd.)

พันบาท : In Thousand Baht

จังหวัด	จำนวนเงิน Amount	ร้อยละ %	Changwat
<b>ขอนแก่น</b>	<b>130,382.1</b>	<b>100.0</b>	<b>Khonkaen</b>
<b>ค่าใช้จ่ายด้านบุคลากร</b>	<b>56,787.9</b>	<b>43.5</b>	<b>Compensation of employee</b>
ค่าจ้าง เงินเดือน	49,565.5	37.9	Wage and salary
ค่าบริการ เบี้ยเลี้ยง โบนัส ค่าล่วงเวลา	1,761.2	1.4	Service charge, allowance, Overtime
ค่าอาหาร สำหรับพนักงาน โดยไม่คิดมูลค่า	2,470.2	1.9	Free employee meal
ค่าเสื้อผ้า เครื่องแบบสำหรับพนักงาน	913.1	0.7	Employee uniform
ค่ารักษาพยาบาลและสวัสดิการ	53.0	..	Medical care
เงินสมทบกองทุนเงินทดแทน	10.1	..	Substitutional health fund
เงินสมทบกองทุนการประกันสังคม	2,014.8	1.6	Additional social security insurance
<b>ค่าใช้จ่ายสำนักงาน</b>	<b>73,594.2</b>	<b>56.5</b>	<b>Cost of operation</b>
ค่าซื้อสินค้าประเภทอาหารและเครื่องดื่ม	16,061.5	12.3	Food and Drink
ค่าไฟฟ้า	30,296.7	23.1	Electricity
ค่าก๊าซ	1,105.6	0.9	Gas
ค่าน้ำมันเชื้อเพลิง	1,687.9	1.3	Oil fuel
ค่าน้ำประปา	7,755.2	6.0	Water supply
ค่าไปรษณีย์ ค่าโทรศัพท์ ค่าบริการอินเทอร์เน็ต	2,615.3	2.0	Postal telegraph, Telephone, Fax, Internet
ค่าเช่าที่ดินอาคาร ยานพาหนะ เครื่องจักรและอุปกรณ์ ฯลฯ	7.8	..	Rent on Land, Building, Vehicles, Machinery and Equipment
ค่าเบี้ยประกันภัย	685.2	0.5	Insurance premium
ค่าโฆษณา	193.3	0.2	Advertising
ค่านายหน้าจ่าย	-	-	Commission paid
ค่ารับรอง	68.3	0.1	Entertainment
- ค่าอาหารและเครื่องดื่ม	64.1	93.9	- Meal and Drink
- ค่ากิจกรรมเพื่อความบันเทิง นันทนาการ เช่นกีฬาต่างๆ	0.2	0.2	- Recreational
- ค่าที่พัก	4.0	5.9	- Lodging
ค่าเครื่องเขียน แบบพิมพ์ หนังสือพิมพ์ และวัสดุสิ้นเปลือง	658.8	0.5	Stationery and Wastage materials
ค่าตรวจสอบบัญชีและค่าบริการทางกฎหมาย	326.8	0.3	Accountancy and consulting services
ค่าดอกเบี้ยจ่าย	1,738.3	1.3	Interest paid
ค่าพาหนะและค่าที่พักที่ใช้ในการติดต่อธุรกิจ	203.4	0.2	Transportation and Business for lodging
ค่าเครื่องใช้ที่ทำด้วยผ้า	626.9	0.5	Laundry products
ค่าผลิตภัณฑ์ทำความสะอาดต่างๆ รวมทั้งสเปรย์ดับกลิ่น	737.5	0.6	Sanitary products
ค่าธรรมเนียมใบอนุญาต	281.4	0.2	Permission fee
ค่าบำรุงการกุศล	128.3	0.1	Charity
ค่าซ่อมแซมอาคารและสินทรัพย์ต่าง ๆ	3,146.5	2.4	Repairing and Maintenance
ค่าบริการทำความสะอาดและรักษาความปลอดภัย	427.4	0.3	Cleaning services and Security services
ค่าฝึกอบรมและสัมมนา ค่าวิจัยวางแผน ฯลฯ	-	-	Training and Seminar expenses research
หนี้สูญ/สำรองหนี้สูญ	113.0	0.1	Bad and doubtful debts
ค่าใช้จ่ายอื่น ๆ	2,987.9	2.3	Others
ค่าภาษีอื่น ๆ (ไม่รวมภาษีเงินได้นิติบุคคล)	1,741.2	1.3	Other taxes

หมายเหตุ : .. ต่ำกว่าร้อยละ 0.1

Note : .. Less than 0.1

ที่มา : รายงานการสำรวจการประกอบกิจการโรงแรมและเกสต์เฮาส์ พ.ศ.2545 สำนักงานสถิติแห่งชาติ กระทรวงเทคโนโลยีสารสนเทศและการสื่อสาร

Source : Report of the 2002 Hotels and Guest Houses, National Statistical Office, Ministry of Information and Communication Technology.

ตาราง 18 ค่าใช้จ่ายในการดำเนินงานกิจการโรงแรมและเกสต์เฮาส์ จำแนกตามประเภทค่าใช้จ่ายและจังหวัด (ต่อ)

TABLE 18 EXPENDITURE OF HOTELS/GUEST HOUSES BY TYPE OF EXPENDITURE AND CHANGWAT (Contd.)

พันบาท : In Thousand Baht

จังหวัด	จำนวนเงิน Amount	ร้อยละ %	Changwat
<b>อุดรธานี</b>	<b>237,954.4</b>	<b>100.0</b>	<b>Udonthani</b>
<b>ค่าใช้จ่ายด้านบุคลากร</b>	<b>75,110.7</b>	<b>31.6</b>	<b>Compensation of employee</b>
ค่าจ้าง เงินเดือน	62,932.7	26.4	Wage and salary
ค่าบริการ เบี้ยเลี้ยง โบนัส ค่าล่วงเวลา	2,796.0	1.2	Service charge, allowance, Overtime
ค่าอาหาร สำหรับพนักงาน โดยไม่คิดมูลค่า	5,672.0	2.3	Free employee meal
ค่าเสื้อผ้า เครื่องแบบสำหรับพนักงาน	604.0	0.3	Employee uniform
ค่ารักษาพยาบาลและสวัสดิการ	128.6	0.1	Medical care
เงินสมทบกองทุนเงินทดแทน	221.0	0.1	Substitutional health fund
เงินสมทบกองทุนการประกันสังคม	2,756.4	1.2	Additional social security insurance
<b>ค่าใช้จ่ายสำนักงาน</b>	<b>162,843.7</b>	<b>68.4</b>	<b>Cost of operation</b>
ค่าซื้อสินค้าประเภทอาหารและเครื่องดื่ม	53,278.4	22.3	Food and Drink
ค่าไฟฟ้า	36,506.0	15.3	Electricity
ค่าก๊าซ	2,535.3	1.1	Gas
ค่าน้ำมันเชื้อเพลิง	5,425.1	2.3	Oil fuel
ค่าน้ำประปา	7,348.2	3.1	Water supply
ค่าไปรษณีย์ ค่าโทรศัพท์ ค่าบริการอินเทอร์เน็ต	2,806.1	1.2	Postal telegraph, Telephone, Fax, Internet
ค่าเช่าที่ดินอาคาร ยานพาหนะ เครื่องจักรและอุปกรณ์ ฯลฯ	729.8	0.3	Rent on Land, Building, Vehicles, Machinery and Equipment
ค่าเบี้ยประกันภัย	2,193.5	0.9	Insurance premium
ค่าโฆษณา	825.6	0.4	Advertising
ค่านายหน้าจ่าย	-	-	Commission paid
ค่ารับรอง	1,235.0	0.5	Entertainment
- ค่าอาหารและเครื่องดื่ม	539.5	43.7	- Meal and Drink
- ค่ากิจกรรมเพื่อความบันเทิง นันทนาการ เช่นกีฬาต่างๆ	503.3	40.8	- Recreational
- ค่าที่พัก	192.2	15.5	- Lodging
ค่าเครื่องเขียน แบบพิมพ์ หนังสือพิมพ์ และวัสดุสิ้นเปลือง	1,311.0	0.6	Stationery and Wastage materials
ค่าตรวจสอบบัญชีและค่าบริการทางกฎหมาย	317.0	0.1	Accountancy and consulting services
ค่าดอกเบี้ยจ่าย	23,459.8	9.9	Interest paid
ค่าพาหนะและค่าที่พักที่ใช้ในการติดต่อธุรกิจ	300.0	0.1	Transportation and Business for lodging
ค่าเครื่องใช้ที่ทำด้วยผ้า	674.0	0.3	Laundry products
ค่าผลิตภัณฑ์ทำความสะอาดต่างๆ รวมทั้งสเปรย์ดับกลิ่น	4,105.6	1.7	Sanitary products
ค่าธรรมเนียมใบอนุญาต	999.4	0.4	Permission fee
ค่าบำรุงการกุศล	280.1	0.1	Charity
ค่าซ่อมแซมอาคารและสินทรัพย์ต่าง ๆ	8,567.6	3.6	Repairing and Maintenance
ค่าบริการทำความสะอาดและรักษาความปลอดภัย	1,427.2	0.6	Cleaning services and Security services
ค่าฝึกอบรมและสัมมนา ค่าวิจัยวางแผน ฯลฯ	305.0	0.1	Training and Seminar expenses research
หนี้สูญ/สำรองหนี้สูญ	130.0	0.1	Bad and doubtful debts
ค่าใช้จ่ายอื่น ๆ	6,229.4	2.6	Others
ค่าภาษีอื่น ๆ (ไม่รวมภาษีเงินได้นิติบุคคล)	1,854.6	0.8	Other taxes

ที่มา : รายงานการสำรวจการประกอบกิจการ โรงแรมและเกสต์เฮาส์ พ.ศ.2545 สำนักงานสถิติแห่งชาติ กระทรวงเทคโนโลยีสารสนเทศและการสื่อสาร

Source : Report of the 2002 Hotels and Guest Houses, National Statistical Office, Ministry of Information and Communication Technology.

ตาราง 18 ค่าใช้จ่ายในการดำเนินงานกิจการโรงแรมและเกสต์เฮาส์ จำแนกตามประเภทค่าใช้จ่ายและจังหวัด (ต่อ)

TABLE 18 EXPENDITURE OF HOTELS/GUEST HOUSES BY TYPE OF EXPENDITURE AND CHANGWAT (Contd.)

พันบาท : In Thousand Baht

จังหวัด	จำนวนเงิน Amount	ร้อยละ %	Changwat
<b>เลย</b>	<b>8,538.1</b>	<b>100.0</b>	<b>Loei</b>
<b>ค่าใช้จ่ายด้านบุคลากร</b>	<b>4,138.2</b>	<b>48.5</b>	<b>Compensation of employee</b>
ค่าจ้าง เงินเดือน	3,115.7	36.5	Wage and salary
ค่าบริการ เบี้ยเลี้ยง โบนัส ค่าล่วงเวลา	138.3	1.6	Service charge, allowance, Overtime
ค่าอาหาร สำหรับพนักงาน โดยไม่คิดมูลค่า	774.4	9.1	Free employee meal
ค่าเสื้อผ้า เครื่องแบบสำหรับพนักงาน	44.2	0.5	Employee uniform
ค่ารักษาพยาบาลและสวัสดิการ	-	-	Medical care
เงินสมทบกองทุนเงินทดแทน	0.2	..	Substitutional health fund
เงินสมทบกองทุนการประกันสังคม	65.4	0.8	Additional social security insurance
<b>ค่าใช้จ่ายสำนักงาน</b>	<b>4,399.9</b>	<b>51.5</b>	<b>Cost of operation</b>
ค่าซื้อสินค้าประเภทอาหารและเครื่องดื่ม	72.0	0.8	Food and Drink
ค่าไฟฟ้า	2,035.4	23.7	Electricity
ค่าก๊าซ	8.4	0.1	Gas
ค่าน้ำมันเชื้อเพลิง	20.0	0.2	Oil fuel
ค่าน้ำประปา	468.9	5.5	Water supply
ค่าไปรษณีย์ ค่าโทรศัพท์ ค่าบริการอินเทอร์เน็ต	54.1	0.6	Postal telegraph, Telephone, Fax, Internet
ค่าเช่าที่ดินอาคาร ยานพาหนะ เครื่องจักรและอุปกรณ์ ฯลฯ	48.0	0.6	Rent on Land, Building, Vehicles, Machinery and Equipment
ค่าเบี้ยประกันภัย	67.0	0.8	Insurance premium
ค่าโฆษณา	25.2	0.3	Advertising
ค่านายหน้าจ่าย	-	-	Commission paid
ค่ารับรอง	25.0	0.3	Entertainment
- ค่าอาหารและเครื่องดื่ม	25.0	100.0	- Meal and Drink
- ค่ากิจกรรมเพื่อความบันเทิง นันทนาการ เช่นกีฬาต่างๆ	-	-	- Recreational
- ค่าที่พัก	-	-	- Lodging
ค่าเครื่องเขียน แบบพิมพ์ หนังสือพิมพ์ และวัสดุสิ้นเปลือง	65.9	0.8	Stationery and Wastage materials
ค่าตรวจสอบบัญชีและค่าบริการทางกฎหมาย	134.0	1.6	Accountancy and consulting services
ค่าดอกเบี้ยจ่าย	-	-	Interest paid
ค่าพาหนะและค่าที่พักที่ใช้ในการติดต่อธุรกิจ	7.0	0.1	Transportation and Business for lodging
ค่าเครื่องใช้ที่ทำด้วยผ้า	138.5	1.6	Laundry products
ค่าผลิตภัณฑ์ทำความสะอาดต่างๆ รวมทั้งสเปรย์ดับกลิ่น	175.5	2.1	Sanitary products
ค่าธรรมเนียมใบอนุญาต	22.5	0.3	Permission fee
ค่าบำรุงการกุศล	15.6	0.2	Charity
ค่าซ่อมแซมอาคารและสินทรัพย์ต่าง ๆ	522.0	6.1	Repairing and Maintenance
ค่าบริการทำความสะอาดและรักษาความปลอดภัย	67.0	0.8	Cleaning services and Security services
ค่าฝึกอบรมและสัมมนา ค่าวิจัยวางแผน ฯลฯ	-	-	Training and Seminar expenses research
หนี้สูญ/สำรองหนี้สูญ	-	-	Bad and doubtful debts
ค่าใช้จ่ายอื่น ๆ	3.0	..	Others
ค่าภาษีอื่น ๆ (ไม่รวมภาษีเงินได้นิติบุคคล)	424.9	5.0	Other taxes

หมายเหตุ : .. ต่ำกว่าร้อยละ 0.1

Note : .. Less than 0.1

ที่มา : รายงานการสำรวจการประกอบกิจการโรงแรมและเกสต์เฮาส์ พ.ศ.2545 สำนักงานสถิติแห่งชาติ กระทรวงเทคโนโลยีสารสนเทศและการสื่อสาร

Source : Report of the 2002 Hotels and Guest Houses, National Statistical Office, Ministry of Information and Communication Technology.

ตาราง 18 ค่าใช้จ่ายในการดำเนินงานกิจการโรงแรมและเกสต์เฮาส์ จำแนกตามประเภทค่าใช้จ่ายและจังหวัด (ต่อ)

TABLE 18 EXPENDITURE OF HOTELS/GUEST HOUSES BY TYPE OF EXPENDITURE AND CHANGWAT (Contd.)

พันบาท : In Thousand Baht

จังหวัด	จำนวนเงิน Amount	ร้อยละ %	Changwat
หนองคาย	33,760.9	100.0	Nongkhai
<b>ค่าใช้จ่ายด้านบุคลากร</b>	<b>9,032.3</b>	<b>26.7</b>	<b>Compensation of employee</b>
ค่าจ้าง เงินเดือน	8,077.8	23.8	Wage and salary
ค่าบริการ เบี้ยเลี้ยง โบนัส ค่าล่วงเวลา	112.0	0.3	Service charge, allowance, Overtime
ค่าอาหาร สำหรับพนักงาน โดยไม่คิดมูลค่า	357.1	1.1	Free employee meal
ค่าเสื้อผ้า เครื่องแบบสำหรับพนักงาน	58.2	0.3	Employee uniform
ค่ารักษาพยาบาลและสวัสดิการ	3.1	..	Medical care
เงินสมทบกองทุนเงินทดแทน	14.4	..	Substitutional health fund
เงินสมทบกองทุนการประกันสังคม	409.7	1.2	Additional social security insurance
<b>ค่าใช้จ่ายสำนักงาน</b>	<b>24,728.6</b>	<b>73.3</b>	<b>Cost of operation</b>
ค่าซื้อสินค้าประเภทอาหารและเครื่องดื่ม	2,562.6	7.6	Food and Drink
ค่าไฟฟ้า	9,105.5	26.9	Electricity
ค่าก๊าซ	130.6	0.4	Gas
ค่าน้ำมันเชื้อเพลิง	230.8	0.7	Oil fuel
ค่าน้ำประปา	228.3	0.7	Water supply
ค่าไปรษณีย์ ค่าโทรศัพท์ ค่าบริการอินเทอร์เน็ต	469.6	1.4	Postal telegraph, Telephone, Fax, Internet
ค่าเช่าที่ดินอาคาร ยานพาหนะ เครื่องจักรและอุปกรณ์ ฯลฯ	605.5	1.8	Rent on Land, Building, Vehicles, Machinery and Equipment
ค่าเบี้ยประกันภัย	23.0	0.1	Insurance premium
ค่าโฆษณา	49.0	0.2	Advertising
ค่านายหน้าจ่าย	6,181.5	18.3	Commission paid
ค่ารับรอง	171.6	0.5	Entertainment
- ค่าอาหารและเครื่องดื่ม	154.2	89.9	- Meal and Drink
- ค่ากิจกรรมเพื่อความบันเทิง นันทนาการ เช่นกีฬาต่างๆ	0.4	0.2	- Recreational
- ค่าที่พัก	17.0	9.9	- Lodging
ค่าเครื่องเขียน แบบพิมพ์ หนังสือพิมพ์ และวัสดุสิ้นเปลือง	172.6	0.5	Stationery and Wastage materials
ค่าตรวจสอบบัญชีและค่าบริการทางกฎหมาย	139.4	0.4	Accountancy and consulting services
ค่าดอกเบี้ยจ่าย	2,001.0	5.9	Interest paid
ค่าพาหนะและค่าที่พักที่ใช้ในการติดต่อธุรกิจ	16.6	0.1	Transportation and Business for lodging
ค่าเครื่องใช้ที่ทำด้วยผ้า	181.8	0.5	Laundry products
ค่าผลิตภัณฑ์ทำความสะอาดต่างๆ รวมทั้งสเปรย์ดับกลิ่น	567.5	1.7	Sanitary products
ค่าธรรมเนียมใบอนุญาต	103.4	0.3	Permission fee
ค่าบำรุงการกุศล	57.6	0.2	Charity
ค่าซ่อมแซมอาคารและสินทรัพย์ต่าง ๆ	883.4	2.6	Repairing and Maintenance
ค่าบริการทำความสะอาดและรักษาความปลอดภัย	373.3	1.1	Cleaning services and Security services
ค่าฝึกอบรมและสัมมนา ค่าวิจัยวางแผน ฯลฯ	-	-	Training and Seminar expenses research
หนี้สูญ/สำรองหนี้สูญ	-	-	Bad and doubtful debts
ค่าใช้จ่ายอื่น ๆ	275.2	0.8	Others
ค่าภาษีอื่น ๆ (ไม่รวมภาษีเงินได้นิติบุคคล)	198.8	0.6	Other taxes

หมายเหตุ : .. ต่ำกว่าร้อยละ 0.1

Note : .. Less than 0.1

ที่มา : รายงานการสำรวจการประกอบกิจการโรงแรมและเกสต์เฮาส์ พ.ศ.2545 สำนักงานสถิติแห่งชาติ กระทรวงเทคโนโลยีสารสนเทศและการสื่อสาร

Source : Report of the 2002 Hotels and Guest Houses, National Statistical Office, Ministry of Information and Communication Technology.

ตาราง 18 ค่าใช้จ่ายในการดำเนินงานกิจการโรงแรมและเกสต์เฮาส์ จำแนกตามประเภทค่าใช้จ่ายและจังหวัด (ต่อ)

TABLE 18 EXPENDITURE OF HOTELS/GUEST HOUSES BY TYPE OF EXPENDITURE AND CHANGWAT (Contd.)

พันบาท : In Thousand Baht

จังหวัด	จำนวนเงิน Amount	ร้อยละ %	Changwat
<b>มหาสารคาม</b>	<b>25,085.8</b>	<b>100.0</b>	<b>Maharakham</b>
<b>ค่าใช้จ่ายด้านบุคลากร</b>	<b>5,393.9</b>	<b>21.5</b>	<b>Compensation of employee</b>
ค่าจ้าง เงินเดือน	4,220.1	16.7	Wage and salary
ค่าบริการ เบี้ยเลี้ยง โบนัส ค่าล่วงเวลา	14.4	0.1	Service charge, allowance, Overtime
ค่าอาหาร สำหรับพนักงาน โดยไม่คิดมูลค่า	540.0	2.2	Free employee meal
ค่าเสื้อผ้า เครื่องแบบสำหรับพนักงาน	64.0	0.3	Employee uniform
ค่ารักษาพยาบาลและสวัสดิการ	49.9	0.2	Medical care
เงินสมทบกองทุนเงินทดแทน	3.8	..	Substitutional health fund
เงินสมทบกองทุนการประกันสังคม	501.7	2.0	Additional social security insurance
<b>ค่าใช้จ่ายสำนักงาน</b>	<b>19,691.9</b>	<b>78.5</b>	<b>Cost of operation</b>
ค่าซื้อสินค้าประเภทอาหารและเครื่องดื่ม	8,076.6	32.2	Food and Drink
ค่าไฟฟ้า	4,958.1	19.8	Electricity
ค่าก๊าซ	658.1	2.6	Gas
ค่าน้ำมันเชื้อเพลิง	240.0	1.0	Oil fuel
ค่าน้ำประปา	496.4	2.0	Water supply
ค่าไปรษณีย์ ค่าโทรศัพท์ ค่าบริการอินเทอร์เน็ต	193.5	0.8	Postal telegraph, Telephone, Fax, Internet
ค่าเช่าที่ดินอาคาร ยานพาหนะ เครื่องจักรและอุปกรณ์ ฯลฯ	236.8	0.9	Rent on Land, Building, Vehicles, Machinery and Equipment
ค่าเบี้ยประกันภัย	-	-	Insurance premium
ค่าโฆษณา	249.6	1.0	Advertising
ค่านายหน้าจ่าย	-	-	Commission paid
ค่ารับรอง	-	-	Entertainment
- ค่าอาหารและเครื่องดื่ม	-	-	- Meal and Drink
- ค่ากิจกรรมเพื่อความบันเทิง นันทนาการ เช่นกีฬาต่างๆ	-	-	- Recreational
- ค่าที่พัก	-	-	- Lodging
ค่าเครื่องเขียน แบบพิมพ์ หนังสือพิมพ์ และวัสดุสิ้นเปลือง	310.5	1.2	Stationery and Wastage materials
ค่าตรวจสอบบัญชีและค่าบริการทางกฎหมาย	20.0	0.1	Accountancy and consulting services
ค่าดอกเบี้ยจ่าย	1,335.6	5.3	Interest paid
ค่าพาหนะและค่าที่พักที่ใช้ในการติดต่อธุรกิจ	-	-	Transportation and Business for lodging
ค่าเครื่องใช้ที่ทำด้วยผ้า	8.9	..	Laundry products
ค่าผลิตภัณฑ์ทำความสะอาดต่างๆ รวมทั้งสเปรย์ดับกลิ่น	60.7	0.2	Sanitary products
ค่าธรรมเนียมใบอนุญาต	23.0	0.1	Permission fee
ค่าบำรุงการกุศล	1.2	..	Charity
ค่าซ่อมแซมอาคารและสินทรัพย์ต่าง ๆ	1,504.5	6.0	Repairing and Maintenance
ค่าบริการทำความสะอาดและรักษาความปลอดภัย	328.8	1.3	Cleaning services and Security services
ค่าฝึกอบรมและสัมมนา ค่าวิจัยวางแผน ฯลฯ	-	-	Training and Seminar expenses research
หนี้สูญ/สำรองหนี้สูญ	300.0	1.2	Bad and doubtful debts
ค่าใช้จ่ายอื่น ๆ	-	-	Others
ค่าภาษีอื่น ๆ (ไม่รวมภาษีเงินได้นิติบุคคล)	689.6	2.8	Other taxes

หมายเหตุ : .. ต่ำกว่าร้อยละ 0.1

Note : .. Less than 0.1

ที่มา : รายงานการสำรวจการประกอบกิจการโรงแรมและเกสต์เฮาส์ พ.ศ.2545 สำนักงานสถิติแห่งชาติ กระทรวงเทคโนโลยีสารสนเทศและการสื่อสาร

Source : Report of the 2002 Hotels and Guest Houses, National Statistical Office, Ministry of Information and Communication Technology.



ตาราง 18 ค่าใช้จ่ายในการดำเนินงานกิจการโรงแรมและเกสต์เฮาส์ จำแนกตามประเภทค่าใช้จ่ายและจังหวัด (ต่อ)

TABLE 18 EXPENDITURE OF HOTELS/GUEST HOUSES BY TYPE OF EXPENDITURE AND CHANGWAT (Contd.)

พันบาท : In Thousand Baht

จังหวัด	จำนวนเงิน Amount	ร้อยละ %	Changwat
ร้อยเอ็ด	38,619.9	100.0	Roi-et
<b>ค่าใช้จ่ายด้านบุคลากร</b>	<b>10,135.2</b>	<b>26.2</b>	<b>Compensation of employee</b>
ค่าจ้าง เงินเดือน	9,471.8	24.5	Wage and salary
ค่าบริการ เบี้ยเลี้ยง โบนัส ค่าล่วงเวลา	62.4	0.2	Service charge, allowance, Overtime
ค่าอาหาร สำหรับพนักงาน โดยไม่คิดมูลค่า	40.2	0.1	Free employee meal
ค่าเสื้อผ้า เครื่องแบบสำหรับพนักงาน	122.9	0.3	Employee uniform
ค่ารักษาพยาบาลและสวัสดิการ	4.4	..	Medical care
เงินสมทบกองทุนเงินทดแทน	115.4	0.3	Substitutional health fund
เงินสมทบกองทุนการประกันสังคม	318.1	0.8	Additional social security insurance
<b>ค่าใช้จ่ายสำนักงาน</b>	<b>28,484.7</b>	<b>73.8</b>	<b>Cost of operation</b>
ค่าซื้อสินค้าประเภทอาหารและเครื่องดื่ม	2,484.0	6.4	Food and Drink
ค่าไฟฟ้า	4,020.8	10.4	Electricity
ค่าก๊าซ	120.7	0.3	Gas
ค่าน้ำมันเชื้อเพลิง	92.8	0.2	Oil fuel
ค่าน้ำประปา	1,060.6	2.8	Water supply
ค่าไปรษณีย์ ค่าโทรศัพท์ ค่าบริการอินเทอร์เน็ต	163.8	0.4	Postal telegraph, Telephone, Fax, Internet
ค่าเช่าที่ดินอาคาร ยานพาหนะ เครื่องจักรและอุปกรณ์ ฯลฯ	11,605.2	30.1	Rent on Land, Building, Vehicles, Machinery and Equipment
ค่าเบี้ยประกันภัย	68.5	0.2	Insurance premium
ค่าโฆษณา	2,700.8	7.0	Advertising
ค่านายหน้าจ่าย	-	-	Commission paid
ค่ารับรอง	3.0	..	Entertainment
- ค่าอาหารและเครื่องดื่ม	2.0	66.7	- Meal and Drink
- ค่ากิจกรรมเพื่อความบันเทิง นันทนาการ เช่นกีฬาต่างๆ	1.0	33.3	- Recreational
- ค่าที่พัก	-	-	- Lodging
ค่าเครื่องเขียน แบบพิมพ์ หนังสือพิมพ์ และวัสดุสิ้นเปลือง	2,014.5	5.2	Stationery and Wastage materials
ค่าตรวจสอบบัญชีและค่าบริการทางกฎหมาย	71.8	0.2	Accountancy and consulting services
ค่าดอกเบี้ยจ่าย	240.0	0.6	Interest paid
ค่าพาหนะและค่าที่พักที่ใช้ในการติดต่อธุรกิจ	3.0	..	Transportation and Business for lodging
ค่าเครื่องใช้ที่ทำด้วยผ้า	79.7	0.2	Laundry products
ค่าผลิตภัณฑ์ทำความสะอาดต่างๆ รวมทั้งสเปรย์ดับกลิ่น	92.0	0.2	Sanitary products
ค่าธรรมเนียมใบอนุญาต	46.0	0.1	Permission fee
ค่าบำรุงการกุศล	60.1	0.2	Charity
ค่าซ่อมแซมอาคารและสินทรัพย์ต่าง ๆ	3,150.0	8.2	Repairing and Maintenance
ค่าบริการทำความสะอาดและรักษาความปลอดภัย	76.2	0.2	Cleaning services and Security services
ค่าฝึกอบรมและสัมมนา ค่าวิจัยวางแผน ฯลฯ	-	-	Training and Seminar expenses research
หนี้สูญ/สำรองหนี้สูญ	-	-	Bad and doubtful debts
ค่าใช้จ่ายอื่น ๆ	32.3	0.1	Others
ค่าภาษีอื่น ๆ (ไม่รวมภาษีเงินได้นิติบุคคล)	298.9	0.8	Other taxes

หมายเหตุ : .. ต่ำกว่าร้อยละ 0.1

Note : .. Less than 0.1

ที่มา : รายงานการสำรวจการประกอบกิจการโรงแรมและเกสต์เฮาส์ พ.ศ.2545 สำนักงานสถิติแห่งชาติ กระทรวงเทคโนโลยีสารสนเทศและการสื่อสาร

Source : Report of the 2002 Hotels and Guest Houses, National Statistical Office, Ministry of Information and Communication Technology.

ตาราง 18 ค่าใช้จ่ายในการดำเนินงานกิจการโรงแรมและเกสต์เฮาส์ จำแนกตามประเภทค่าใช้จ่ายและจังหวัด (ต่อ)

TABLE 18 EXPENDITURE OF HOTELS/GUEST HOUSES BY TYPE OF EXPENDITURE AND CHANGWAT (Contd.)

พันบาท : In Thousand Baht

จังหวัด	จำนวนเงิน Amount	ร้อยละ %	Changwat
กาฬสินธุ์	43,355.7	100.0	Kalasin
ค่าใช้จ่ายด้านบุคลากร	15,721.2	36.3	Compensation of employee
ค่าจ้าง เงินเดือน	14,772.6	34.1	Wage and salary
ค่าบริการ เบี้ยเลี้ยง โบนัส ค่าล่วงเวลา	43.8	0.1	Service charge, allowance, Overtime
ค่าอาหาร สำหรับพนักงาน โดยไม่คิดมูลค่า	151.2	0.4	Free employee meal
ค่าเสื้อผ้า เครื่องแบบสำหรับพนักงาน	54.9	0.1	Employee uniform
ค่ารักษาพยาบาลและสวัสดิการ	-	-	Medical care
เงินสมทบกองทุนเงินทดแทน	4.8	..	Substitutional health fund
เงินสมทบกองทุนการประกันสังคม	693.9	1.6	Additional social security insurance
ค่าใช้จ่ายสำนักงาน	27,634.5	63.7	Cost of operation
ค่าซื้อสินค้าประเภทอาหารและเครื่องดื่ม	10,362.5	23.8	Food and Drink
ค่าไฟฟ้า	7,878.0	18.1	Electricity
ค่าก๊าซ	341.9	0.8	Gas
ค่าน้ำมันเชื้อเพลิง	820.7	1.9	Oil fuel
ค่าน้ำประปา	26.5	0.1	Water supply
ค่าไปรษณีย์ ค่าโทรศัพท์ ค่าบริการอินเทอร์เน็ต	400.8	0.9	Postal telegraph, Telephone, Fax, Internet
ค่าเช่าที่ดินอาคาร ยานพาหนะ เครื่องจักรและอุปกรณ์ ฯลฯ	300.0	0.7	Rent on Land, Building, Vehicles, Machinery and Equipment
ค่าเบี้ยประกันภัย	201.7	0.5	Insurance premium
ค่าโฆษณา	161.3	0.4	Advertising
ค่านายหน้าจ่าย	23.4	0.1	Commission paid
ค่ารับรอง	104.5	0.2	Entertainment
- ค่าอาหารและเครื่องดื่ม	89.9	86.0	- Meal and Drink
- ค่ากิจกรรมเพื่อความบันเทิง นันทนาการ เช่นกีฬาต่างๆ	5.0	4.8	- Recreational
- ค่าที่พัก	9.6	9.2	- Lodging
ค่าเครื่องเขียน แบบพิมพ์ หนังสือพิมพ์ และวัสดุสิ้นเปลือง	370.8	0.9	Stationery and Wastage materials
ค่าตรวจสอบบัญชีและค่าบริการทางกฎหมาย	57.0	0.1	Accountancy and consulting services
ค่าดอกเบี้ยจ่าย	3,395.6	7.8	Interest paid
ค่าพาหนะและค่าที่พักที่ใช้ในการติดต่อธุรกิจ	21.3	0.1	Transportation and Business for lodging
ค่าเครื่องใช้ที่ทำด้วยผ้า	450.6	1.0	Laundry products
ค่าผลิตภัณฑ์ทำความสะอาดต่างๆ รวมทั้งสเปรย์ดับกลิ่น	262.1	0.6	Sanitary products
ค่าธรรมเนียมใบอนุญาต	69.6	0.2	Permission fee
ค่าบำรุงการกุศล	68.4	0.2	Charity
ค่าซ่อมแซมอาคารและสินทรัพย์ต่าง ๆ	1,042.1	2.4	Repairing and Maintenance
ค่าบริการทำความสะอาดและรักษาความปลอดภัย	619.6	1.4	Cleaning services and Security services
ค่าฝึกอบรมและสัมมนา ค่าวิจัยวางแผน ฯลฯ	-	-	Training and Seminar expenses research
หนี้สูญ/สำรองหนี้สูญ	-	-	Bad and doubtful debts
ค่าใช้จ่ายอื่น ๆ	356.0	0.8	Others
ค่าภาษีอื่น ๆ (ไม่รวมภาษีเงินได้นิติบุคคล)	300.1	0.7	Other taxes

หมายเหตุ : .. ต่ำกว่าร้อยละ 0.1

Note : .. Less than 0.1

ที่มา : รายงานการสำรวจการประกอบกิจการโรงแรมและเกสต์เฮาส์ พ.ศ.2545 สำนักงานสถิติแห่งชาติ กระทรวงเทคโนโลยีสารสนเทศและการสื่อสาร

Source : Report of the 2002 Hotels and Guest Houses, National Statistical Office, Ministry of Information and Communication Technology.



ตาราง 18 ค่าใช้จ่ายในการดำเนินงานกิจการโรงแรมและเกสต์เฮาส์ จำแนกตามประเภทค่าใช้จ่ายและจังหวัด (ต่อ)

TABLE 18 EXPENDITURE OF HOTELS/GUEST HOUSES BY TYPE OF EXPENDITURE AND CHANGWAT (Contd.)

พันบาท : In Thousand Baht

จังหวัด	จำนวนเงิน Amount	ร้อยละ %	Changwat
สกลนคร	44,798.2	100.0	Sakonnakhon
ค่าใช้จ่ายด้านบุคลากร	11,085.1	24.7	Compensation of employee
ค่าจ้าง เงินเดือน	10,299.2	23.0	Wage and salary
ค่าบริการ เบี้ยเลี้ยง โบนัส ค่าล่วงเวลา	74.4	0.2	Service charge, allowance, Overtime
ค่าอาหาร สำหรับพนักงาน โดยไม่คิดมูลค่า	195.1	0.4	Free employee meal
ค่าเสื้อผ้า เครื่องแบบสำหรับพนักงาน	65.4	0.2	Employee uniform
ค่ารักษาพยาบาลและสวัสดิการ	48.3	0.1	Medical care
เงินสมทบกองทุนเงินทดแทน	24.3	0.1	Substitutional health fund
เงินสมทบกองทุนการประกันสังคม	378.4	0.9	Additional social security insurance
ค่าใช้จ่ายสำนักงาน	33,713.1	75.3	Cost of operation
ค่าซื้อสินค้าประเภทอาหารและเครื่องดื่ม	5,926.7	13.2	Food and Drink
ค่าไฟฟ้า	6,933.6	15.5	Electricity
ค่าก๊าซ	639.0	1.4	Gas
ค่าน้ำมันเชื้อเพลิง	171.0	0.4	Oil fuel
ค่าน้ำประปา	2,131.3	4.8	Water supply
ค่าไปรษณีย์ ค่าโทรศัพท์ ค่าบริการอินเทอร์เน็ต	586.2	1.3	Postal telegraph, Telephone, Fax, Internet
ค่าเช่าที่ดินอาคาร ยานพาหนะ เครื่องจักรและอุปกรณ์ ฯลฯ	45.9	0.1	Rent on Land, Building, Vehicles, Machinery and Equipment
ค่าเบี้ยประกันภัย	239.5	0.5	Insurance premium
ค่าโฆษณา	59.8	0.1	Advertising
ค่านายหน้าจ่าย	-	-	Commission paid
ค่ารับรอง	66.3	0.2	Entertainment
- ค่าอาหารและเครื่องดื่ม	63.2	95.3	- Meal and Drink
- ค่ากิจกรรมเพื่อความบันเทิง นันทนาการ เช่นกีฬาต่างๆ	3.1	4.7	- Recreational
- ค่าที่พัก	-	-	- Lodging
ค่าเครื่องเขียน แบบพิมพ์ หนังสือพิมพ์ และวัสดุสิ้นเปลือง	203.2	0.5	Stationery and Wastage materials
ค่าตรวจสอบบัญชีและค่าบริการทางกฎหมาย	99.8	0.2	Accountancy and consulting services
ค่าดอกเบี้ยจ่าย	5,061.2	11.3	Interest paid
ค่าพาหนะและค่าที่พักที่ใช้ในการติดต่อธุรกิจ	55.3	0.1	Transportation and Business for lodging
ค่าเครื่องใช้ที่ทำด้วยผ้า	137.3	0.3	Laundry products
ค่าผลิตภัณฑ์ทำความสะอาดต่างๆ รวมทั้งสเปรย์ดับกลิ่น	521.7	1.2	Sanitary products
ค่าธรรมเนียมใบอนุญาต	213.3	0.5	Permission fee
ค่าบำรุงการกุศล	94.9	0.2	Charity
ค่าซ่อมแซมอาคารและสินทรัพย์ต่าง ๆ	8,022.6	17.9	Repairing and Maintenance
ค่าบริการทำความสะอาดและรักษาความปลอดภัย	137.4	0.3	Cleaning services and Security services
ค่าฝึกอบรมและสัมมนา ค่าวิจัยวางแผน ฯลฯ	-	-	Training and Seminar expenses research
หนี้สูญ/สำรองหนี้สูญ	1,509.8	3.4	Bad and doubtful debts
ค่าใช้จ่ายอื่น ๆ	84.3	0.2	Others
ค่าภาษีอื่น ๆ (ไม่รวมภาษีเงินได้นิติบุคคล)	773.0	1.7	Other taxes

ที่มา : รายงานการสำรวจการประกอบกิจการ โรงแรมและเกสต์เฮาส์ พ.ศ.2545 สำนักงานสถิติแห่งชาติ กระทรวงเทคโนโลยีสารสนเทศและการสื่อสาร

Source : Report of the 2002 Hotels and Guest Houses, National Statistical Office, Ministry of Information and Communication Technology.

ตาราง 18 ค่าใช้จ่ายในการดำเนินงานกิจการโรงแรมและเกสต์เฮาส์ จำแนกตามประเภทค่าใช้จ่ายและจังหวัด (ต่อ)

TABLE 18 EXPENDITURE OF HOTELS/GUEST HOUSES BY TYPE OF EXPENDITURE AND CHANGWAT (Contd.)

พันบาท : In Thousand Baht

จังหวัด	จำนวนเงิน Amount	ร้อยละ %	Changwat
<b>นครพนม</b>	<b>48,304.2</b>	<b>100.0</b>	<b>Naknon Phanom</b>
<b>ค่าใช้จ่ายด้านบุคลากร</b>	<b>19,908.4</b>	<b>41.2</b>	<b>Compensation of employee</b>
ค่าจ้าง เงินเดือน	17,176.5	35.5	Wage and salary
ค่าบริการ เบี้ยเลี้ยง โบนัส ค่าล่วงเวลา	363.7	0.8	Service charge, allowance, Overtime
ค่าอาหาร สำหรับพนักงาน โดยไม่คิดมูลค่า	1,619.8	3.4	Free employee meal
ค่าเสื้อผ้า เครื่องแบบสำหรับพนักงาน	134.5	0.3	Employee uniform
ค่ารักษาพยาบาลและสวัสดิการ	20.4	..	Medical care
เงินสมทบกองทุนเงินทดแทน	62.2	0.1	Substitutional health fund
เงินสมทบกองทุนการประกันสังคม	531.3	1.1	Additional social security insurance
<b>ค่าใช้จ่ายสำนักงาน</b>	<b>28,395.8</b>	<b>58.8</b>	<b>Cost of operation</b>
ค่าซื้อสินค้าประเภทอาหารและเครื่องดื่ม	7,593.2	15.6	Food and Drink
ค่าไฟฟ้า	9,913.2	20.4	Electricity
ค่าก๊าซ	528.0	1.1	Gas
ค่าน้ำมันเชื้อเพลิง	215.1	0.5	Oil fuel
ค่าน้ำประปา	1,352.2	2.7	Water supply
ค่าไปรษณีย์ ค่าโทรศัพท์ ค่าบริการอินเทอร์เน็ต	950.1	2.0	Postal telegraph, Telephone, Fax, Internet
ค่าเช่าที่ดินอาคาร ยานพาหนะ เครื่องจักรและอุปกรณ์ ฯลฯ	203.7	0.4	Rent on Land, Building, Vehicles, Machinery and Equipment
ค่าเบี้ยประกันภัย	357.8	0.7	Insurance premium
ค่าโฆษณา	72.6	0.2	Advertising
ค่านายหน้าจ่าย	-	-	Commission paid
ค่ารับรอง	24.1	0.1	Entertainment
- ค่าอาหารและเครื่องดื่ม	6.0	24.9	- Meal and Drink
- ค่ากิจกรรมเพื่อความบันเทิง นันทนาการ เช่นกีฬาต่างๆ	-	-	- Recreational
- ค่าที่พัก	18.1	75.1	- Lodging
ค่าเครื่องเขียน แบบพิมพ์ หนังสือพิมพ์ และวัสดุสิ้นเปลือง	1,351.1	2.8	Stationery and Wastage materials
ค่าตรวจสอบบัญชีและค่าบริการทางกฎหมาย	105.6	0.2	Accountancy and consulting services
ค่าดอกเบี้ยจ่าย	2,074.3	4.3	Interest paid
ค่าพาหนะและค่าที่พักที่ใช้ในการติดต่อธุรกิจ	38.4	0.1	Transportation and Business for lodging
ค่าเครื่องใช้ที่ทำด้วยผ้า	214.9	0.4	Laundry products
ค่าผลิตภัณฑ์ทำความสะอาดต่างๆ รวมทั้งสเปรย์ดับกลิ่น	991.7	2.1	Sanitary products
ค่าธรรมเนียมใบอนุญาต	88.8	0.2	Permission fee
ค่าบำรุงการกุศล	123.0	0.3	Charity
ค่าซ่อมแซมอาคารและสินทรัพย์ต่าง ๆ	1,203.8	2.5	Repairing and Maintenance
ค่าบริการทำความสะอาดและรักษาความปลอดภัย	460.3	1.0	Cleaning services and Security services
ค่าฝึกอบรมและสัมมนา ค่าวิจัยวางแผน ฯลฯ	-	-	Training and Seminar expenses research
หนี้สูญ/สำรองหนี้สูญ	23.0	0.1	Bad and doubtful debts
ค่าใช้จ่ายอื่น ๆ	-	-	Others
ค่าภาษีอื่น ๆ (ไม่รวมภาษีเงินได้นิติบุคคล)	510.9	1.1	Other taxes

หมายเหตุ : .. ต่ำกว่าร้อยละ 0.1

Note : .. Less than 0.1

ที่มา : รายงานการสำรวจการประกอบกิจการโรงแรมและเกสต์เฮาส์ พ.ศ.2545 สำนักงานสถิติแห่งชาติ กระทรวงเทคโนโลยีสารสนเทศและการสื่อสาร

Source : Report of the 2002 Hotels and Guest Houses, National Statistical Office, Ministry of Information and Communication Technology.

ตาราง 18 ค่าใช้จ่ายในการดำเนินงานกิจการโรงแรมและเกสต์เฮาส์ จำแนกตามประเภทค่าใช้จ่ายและจังหวัด (ต่อ)

TABLE 18 EXPENDITURE OF HOTELS/GUEST HOUSES BY TYPE OF EXPENDITURE AND CHANGWAT (Contd.)

พันบาท : In Thousand Baht

จังหวัด	จำนวนเงิน Amount	ร้อยละ %	Changwat
<b>มุกดาหาร</b>	<b>37,863.5</b>	<b>100.0</b>	<b>Mukdahan</b>
<b>ค่าใช้จ่ายด้านบุคลากร</b>	<b>8,068.2</b>	<b>21.3</b>	<b>Compensation of employee</b>
ค่าจ้าง เงินเดือน	7,328.4	19.3	Wage and salary
ค่าบริการ เบี้ยเลี้ยง โบนัส ค่าล่วงเวลา	59.5	0.2	Service charge, allowance, Overtime
ค่าอาหาร สำหรับพนักงาน โดยไม่คิดมูลค่า	191.4	0.5	Free employee meal
ค่าเสื้อผ้า เครื่องแบบสำหรับพนักงาน	48.9	0.1	Employee uniform
ค่ารักษาพยาบาลและสวัสดิการ	149.5	0.4	Medical care
เงินสมทบกองทุนเงินทดแทน	2.6	..	Substitutional health fund
เงินสมทบกองทุนการประกันสังคม	287.9	0.8	Additional social security insurance
<b>ค่าใช้จ่ายสำนักงาน</b>	<b>29,795.3</b>	<b>78.7</b>	<b>Cost of operation</b>
ค่าซื้อสินค้าประเภทอาหารและเครื่องดื่ม	7,391.4	19.5	Food and Drink
ค่าไฟฟ้า	8,622.0	22.8	Electricity
ค่าก๊าซ	862.4	2.3	Gas
ค่าน้ำมันเชื้อเพลิง	652.5	1.7	Oil fuel
ค่าน้ำประปา	385.4	1.0	Water supply
ค่าไปรษณีย์ ค่าโทรศัพท์ ค่าบริการอินเทอร์เน็ต	789.7	2.1	Postal telegraph, Telephone, Fax, Internet
ค่าเช่าที่ดินอาคาร ยานพาหนะ เครื่องจักรและอุปกรณ์ ฯลฯ	255.8	0.7	Rent on Land, Building, Vehicles, Machinery and Equipment
ค่าเบี้ยประกันภัย	499.9	1.3	Insurance premium
ค่าโฆษณา	47.8	0.1	Advertising
ค่านายหน้าจ่าย	-	-	Commission paid
ค่ารับรอง	603.0	1.6	Entertainment
- ค่าอาหารและเครื่องดื่ม	60.0	10.0	- Meal and Drink
- ค่ากิจกรรมเพื่อความบันเทิง นันทนาการ เช่นกีฬาต่างๆ	3.0	0.5	- Recreational
- ค่าที่พัก	540.0	89.5	- Lodging
ค่าเครื่องเขียน แบบพิมพ์ หนังสือพิมพ์ และวัสดุสิ้นเปลือง	405.6	1.1	Stationery and Wastage materials
ค่าตรวจสอบบัญชีและค่าบริการทางกฎหมาย	96.0	0.3	Accountancy and consulting services
ค่าดอกเบี้ยจ่าย	4,441.5	11.7	Interest paid
ค่าพาหนะและค่าที่พักที่ใช้ในการติดต่อธุรกิจ	187.9	0.5	Transportation and Business for lodging
ค่าเครื่องใช้ที่ทำด้วยผ้า	131.0	0.4	Laundry products
ค่าผลิตภัณฑ์ทำความสะอาดต่างๆ รวมทั้งสเปรย์ดับกลิ่น	2,267.2	6.0	Sanitary products
ค่าธรรมเนียมใบอนุญาต	532.7	1.4	Permission fee
ค่าบำรุงการกุศล	28.3	0.1	Charity
ค่าซ่อมแซมอาคารและสินทรัพย์ต่าง ๆ	764.6	2.0	Repairing and Maintenance
ค่าบริการทำความสะอาดและรักษาความปลอดภัย	162.0	0.4	Cleaning services and Security services
ค่าฝึกอบรมและสัมมนา ค่าวิจัยวางแผน ฯลฯ	-	-	Training and Seminar expenses research
หนี้สูญ/สำรองหนี้สูญ	503.0	1.3	Bad and doubtful debts
ค่าใช้จ่ายอื่น ๆ	44.6	0.1	Others
ค่าภาษีอื่น ๆ (ไม่รวมภาษีเงินได้นิติบุคคล)	121.0	0.3	Other taxes

หมายเหตุ : .. ต่ำกว่าร้อยละ 0.1

Note : .. Less than 0.1

ที่มา : รายงานการสำรวจการประกอบกิจการโรงแรมและเกสต์เฮาส์ พ.ศ.2545 สำนักงานสถิติแห่งชาติ กระทรวงเทคโนโลยีสารสนเทศและการสื่อสาร

Source : Report of the 2002 Hotels and Guest Houses, National Statistical Office, Ministry of Information and Communication Technology.

ตาราง 19 มูลค่าสินทรัพย์หมุนเวียนของโรงแรมและเกสต์เฮาส์ ณ วันที่ 31 ธันวาคม 2544 จำแนกตามประเภทของสินทรัพย์ และจังหวัด

TABLE 19 VALUE OF CURRENT ASSETS AS OF DECEMBER 31, 2001 BY TYPE OF ASSETS AND CHANGWAT

พันบาท : In Thousand Baht

จังหวัด	รวม		เงินสด		เงินฝากธนาคารพาณิชย์		เงินฝากธนาคารออมสิน		พันธบัตร/ตั๋วเงิน		ลูกหนี้		ทรัพย์สินอื่น ๆ		Changwat
	Total		Cash		Deposits with commercial bank		Deposits with government bank		Bonds/promissory note		Debtor		Other assets		
	จำนวนเงิน	ร้อยละ	จำนวนเงิน	ร้อยละ	จำนวนเงิน	ร้อยละ	จำนวนเงิน	ร้อยละ	จำนวนเงิน	ร้อยละ	จำนวนเงิน	ร้อยละ	จำนวนเงิน	ร้อยละ	
	Amount	%	Amount	%	Amount	%	Amount	%	Amount	%	Amount	%	Amount	%	
ภาคตะวันออกเฉียงเหนือ	481,879.7	100.0	153,044.0	31.8	119,962.4	24.9	16,503.9	3.4	2,928.2	0.6	24,299.4	5.0	165,141.8	34.3	Northeastern Region
นครราชสีมา	72,252.3	100.0	3,388.1	4.7	742.7	1.0	-	-	-	-	780.8	1.1	67,340.7	93.2	Nakhon Ratchasima
บุรีรัมย์	3,344.3	100.0	30.0	0.9	-	-	-	-	-	-	-	-	3,314.3	99.1	Buriram
สุรินทร์	31,856.6	100.0	14,549.3	45.7	2,156.6	6.8	9,331.5	29.3	2,688.2	8.4	404.6	1.3	2,726.4	8.5	Surin
ศรีสะเกษ	915.4	100.0	129.2	14.1	621.1	67.9	-	-	-	-	155.7	17.0	9.4	1.0	Sisaket
อุบลราชธานี	52,914.6	100.0	36,422.5	68.8	458.7	0.9	38.5	0.1	-	-	255.2	0.5	15,739.7	29.7	Ubonratchathani
ยโสธร	18,562.5	100.0	11,679.2	62.9	5,414.4	29.2	-	-	-	-	-	-	1,468.9	7.9	Yasothon
ชัยภูมิ	11,316.9	100.0	7,457.0	65.9	670.4	5.9	-	-	200.0	1.8	2,630.0	23.2	359.5	3.2	Chaiyaphum
อำนาจเจริญ	3,130.0	100.0	1,710.0	54.6	920.0	29.4	-	-	-	-	-	-	500.0	16.0	Amnat Charoen
หนองบัวลำภู	740.6	100.0	320.6	43.3	420.0	56.7	-	-	-	-	-	-	-	-	Nongbualamphu
ขอนแก่น	123,493.1	100.0	10,878.1	8.8	64,510.0	52.2	3.9	..	-	-	8,145.0	6.6	39,956.1	32.4	Khonkaen
อุดรธานี	26,061.1	100.0	1,459.2	5.6	7,296.9	28.0	-	-	-	-	1,963.1	7.5	15,341.9	58.9	Udonthani
เลย	702.6	100.0	570.6	81.2	-	-	120.0	17.1	-	-	12.0	1.7	-	-	Loei
หนองคาย	53,741.3	100.0	2,588.3	4.8	28,073.8	52.2	6,260.0	11.6	40.0	0.1	1,536.2	2.9	15,243.0	28.4	Nongkhai
มหาสารคาม	3,013.7	100.0	988.6	32.8	-	-	-	-	-	-	1,525.1	50.6	500.0	16.6	Mahasarakham
ร้อยเอ็ด	9,025.4	100.0	1,736.1	19.2	5,308.0	58.8	500.0	5.6	-	-	169.9	1.9	1,311.4	14.5	Roi-et
กาฬสินธุ์	8,571.0	100.0	1,636.8	19.1	1,684.2	19.7	250.0	2.9	-	-	5,000.0	58.3	-	-	Kalasin
สกลนคร	57,433.6	100.0	55,973.0	97.5	395.6	0.7	-	-	-	-	23.0	..	1,042.0	1.8	Sakonnakhon
นครพนม	3,622.0	100.0	1,353.8	37.4	1,260.0	34.7	-	-	-	-	998.8	27.6	9.4	0.3	Naknon Phanom
มุกดาหาร	1,182.7	100.0	173.6	14.7	30.0	2.5	-	-	-	-	700.0	59.2	279.1	23.6	Mukdahan

หมายเหตุ : .. ต่ำกว่าร้อยละ 0.1

Note : .. Less than 0.1

ที่มา : รายงานการสำรวจการประกอบกิจการโรงแรมและเกสต์เฮาส์ พ.ศ.2545 สำนักงานสถิติแห่งชาติ กระทรวงเทคโนโลยีสารสนเทศและการสื่อสาร

Source : Report of the 2002 Hotels and Guest Houses, National Statistical Office, Ministry of Information and Communication Technology.

ตาราง 20 มูลค่าหนี้สินของโรงแรมและเกสต์เฮาส์ ณ วันที่ 31 ธันวาคม 2544 จำแนกตามประเภทของหนี้สิน และจังหวัด

TABLE 20 VALUE OF DEBTS AS OF DECEMBER 31, 2001 BY TYPE OF DEBTS AND CHANGWAT

พันบาท : In Thousand Baht

จังหวัด	รวม		เงินกู้ระยะสั้น		เงินกู้ระยะยาว		หนี้สินอื่น ๆ		Changwat
	Total		Short term loan		Long term loan		Other debt		
	จำนวนเงิน	ร้อยละ	จำนวนเงิน	ร้อยละ	จำนวนเงิน	ร้อยละ	จำนวนเงิน	ร้อยละ	
	Amount	%	Amount	%	Amount	%	Amount	%	
ภาคตะวันออกเฉียงเหนือ	3,477,874.4	100.0	226,037.9	6.5	2,682,949.7	77.1	568,886.8	16.4	Northeastern Region
นครราชสีมา	102,796.3	100.0	2,589.5	2.5	65,285.0	63.5	34,921.8	34.0	Nakhon Ratchasima
บุรีรัมย์	46.3	100.0	-	-	-	-	46.3	100.0	Buriram
สุรินทร์	726,375.4	100.0	1,300.2	0.2	724,634.6	99.7	440.6	0.1	Surin
ศรีสะเกษ	200,442.4	100.0	101,928.0	50.8	50,483.0	25.2	48,031.4	24.0	Sisaket
อุบลราชธานี	602,889.4	100.0	2,139.7	0.4	562,067.0	93.2	38,682.7	6.4	Ubonratchathani
ยโสธร	3,104.0	100.0	500.0	16.1	2,500.0	80.5	104.0	3.4	Yasothon
ชัยภูมิ	57,333.3	100.0	46.0	0.1	54,443.6	94.9	2,843.7	5.0	Chaiyaphum
อำนาจเจริญ	7,500.0	100.0	1,700.0	22.7	4,000.0	53.3	1,800.0	24.0	Amnat Charoen
หนองบัวลำภู	3,500.0	100.0	1,400.0	40.0	700.0	20.0	1,400.0	40.0	Nongbualamphu
ขอนแก่น	112,772.3	100.0	3,815.0	3.4	78,060.0	69.2	30,897.3	27.4	Khonkaen
อุดรธานี	310,704.5	100.0	66,105.6	21.3	181,629.5	58.4	62,969.4	20.3	Udonthani
เลย	15.0	100.0	15.0	100.0	-	-	-	-	Loei
หนองคาย	481,517.3	100.0	25,896.9	5.4	416,200.0	86.4	39,420.4	8.2	Nongkhai
มหาสารคาม	41,061.3	100.0	61.3	0.1	41,000.0	99.9	-	-	Maharakham
ร้อยเอ็ด	1,000.0	100.0	-	-	1,000.0	100.0	-	-	Roi-et
กาฬสินธุ์	181,010.0	100.0	-	-	172,830.0	95.5	8,180.0	4.5	Kalasin
สกลนคร	99,285.9	100.0	14,400.0	14.5	63,275.9	63.7	21,610.0	21.8	Sakonkakhon
นครพนม	279,472.9	100.0	200.0	0.1	216,141.1	77.3	63,131.8	22.6	Nakhon Phanom
มุกดาหาร	267,048.1	100.0	3,940.7	1.5	48,700.0	18.2	214,407.4	80.3	Mukdahan

ที่มา : รายงานการสำรวจการประกอบกิจการ โรงแรมและเกสต์เฮาส์ พ.ศ.2545 สำนักงานสถิติแห่งชาติ กระทรวงเทคโนโลยีสารสนเทศและการสื่อสาร

Source : Report of the 2002 Hotels and Guest Houses, National Statistical Office, Ministry of Information and Communication Technology.

ตาราง 21 มูลค่าทุนจดทะเบียน จำแนกตามเงินทุนจดทะเบียน และจังหวัด

TABLE 21 VALUE OF REGISTERED CAPITAL BY VALUE OF REGISTERED CAPITAL AND CHANGWAT

ล้านบาท : In Million Baht

จังหวัด	รวม		เงินทุนจดทะเบียน (ล้านบาท) Value of Registered capital (Million Baht)												Changwat
	Total		< 1		1 - 9		10 - 49		50 - 99		100 - 199		≥ 200		
	จำนวน	ร้อยละ	จำนวน	ร้อยละ	จำนวน	ร้อยละ	จำนวน	ร้อยละ	จำนวน	ร้อยละ	จำนวน	ร้อยละ	จำนวน	ร้อยละ	
	Number	%	Number	%	Number	%	Number	%	Number	%	Number	%	Number	%	
ภาคตะวันออกเฉียงเหนือ	4,628.3	100.0	6.3	0.1	215.7	4.7	479.9	10.4	594.4	12.8	692.0	15.0	2,640.0	57.0	Northeastern Region
นครราชสีมา	265.8	100.0	2.4	0.9	46.6	17.5	60.8	22.9	156.0	58.7	-	-	-	-	Nakhon Ratchasima
บุรีรัมย์	28.4	100.0	0.4	1.4	8.0	28.2	20.0	70.4	-	-	-	-	-	-	Buriram
สุรินทร์	165.4	100.0	-	-	15.4	9.3	-	-	50.0	30.2	100.0	60.5	-	-	Surin
ศรีสะเกษ	9.5	100.0	-	-	9.5	100.0	-	-	-	-	-	-	-	-	Sisaket
อุบลราชธานี	646.6	100.0	1.1	0.2	29.4	4.6	55.1	8.5	121.0	18.7	-	-	440.0	68.0	Ubonratchathani
ยโสธร	110.5	100.0	-	-	8.5	7.7	-	-	-	-	102.0	92.3	-	-	Yasothon
ชัยภูมิ	44.8	100.0	-	-	15.8	35.3	29.0	64.7	-	-	-	-	-	-	Chaiyaphum
อำนาจเจริญ	-	-	-	-	-	-	-	-	-	-	-	-	-	-	Amnat Charoen
หนองบัวลำภู	2.8	100.0	-	-	2.8	100.0	-	-	-	-	-	-	-	-	Nongbualamphu
ขอนแก่น	157.9	100.0	2.3	1.5	48.2	30.4	25.0	15.8	82.4	52.3	-	-	-	-	Khonkaen
อุดรธานี	1,316.0	100.0	0.1	..	10.9	0.8	185.0	14.1	-	-	120.0	9.1	1,000.0	76.0	Udonthani
เลย	1.0	100.0	-	-	1.0	100.0	-	-	-	-	-	-	-	-	Loei
หนองคาย	550.0	100.0	-	-	-	-	-	-	50.0	9.1	100.0	18.2	400.0	72.7	Nongkhai
มหาสารคาม	25.0	100.0	-	-	-	-	25.0	100.0	-	-	-	-	-	-	Maharakham
ร้อยเอ็ด	32.7	100.0	-	-	7.7	23.6	25.0	76.4	-	-	-	-	-	-	Roi-et
กาฬสินธุ์	180.0	100.0	-	-	-	-	10.0	5.6	-	-	170.0	94.4	-	-	Kalasin
สกลนคร	60.5	100.0	-	-	10.5	17.4	-	-	50.0	82.6	-	-	-	-	Sakonnakhon
นครพนม	130.0	100.0	-	-	-	-	45.0	34.6	85.0	65.4	-	-	-	-	Naknon Phanom
มุกดาหาร	901.4	100.0	-	-	1.4	0.2	-	-	-	-	100.0	11.1	800.0	88.7	Mukdahan

หมายเหตุ : .. ต่ำกว่าร้อยละ 0.1

Note : .. Less than 0.1

ที่มา : รายงานการสำรวจการประกอบกิจการโรงแรมและเกสต์เฮาส์ พ.ศ.2545 สำนักงานสถิติแห่งชาติ กระทรวงเทคโนโลยีสารสนเทศและการสื่อสาร

Source : Report of the 2002 Hotels and Guest Houses, National Statistical Office, Ministry of Information and Communication Technology.

ตาราง 22 มูลค่าตามบัญชีของสินทรัพย์ถาวร ณ วันที่ 31 ธันวาคม 2544 จำแนกตามจังหวัด

TABLE 22 BOOK VALUE OF FIXED ASSETS AS OF DECEMBER 31, 2001 BY CHANGWAT

พันบาท : In Thousand Baht

จังหวัด	รวม	ที่ดิน	อาคาร และ สิ่งก่อสร้าง	เครื่องจักร และอุปกรณ์	เครื่องใช้ สำนักงาน	ยานพาหนะ	ซอฟต์แวร์	อื่น ๆ	Changwat
	Total	Land	Building and construction	Machinery and equipment	Office appliances	Vehicle	Software	Other fixed assets	
<b>ภาคตะวันออกเฉียงเหนือ</b>	<b>8,285,036.1</b>	<b>3,687,352.1</b>	<b>4,050,013.8</b>	<b>230,984.8</b>	<b>139,812.3</b>	<b>84,674.8</b>	<b>18,204.6</b>	<b>73,993.7</b>	<b>Northeastern Region</b>
นครราชสีมา	444,872.9	230,247.9	157,808.5	35,596.2	11,644.4	5,533.9	540.2	3,501.8	Nakhon Ratchasima
บุรีรัมย์	88,645.6	33,500.0	42,998.5	6,212.0	1,230.7	4,704.4	-	-	Buriram
สุรินทร์	287,765.7	179,694.0	73,602.4	5,074.8	22,440.7	5,815.6	970.5	167.7	Surin
ศรีสะเกษ	124,290.2	34,406.6	83,665.0	4,218.6	824.1	1,175.9	-	-	Sisaket
อุบลราชธานี	1,184,973.6	626,525.9	476,691.2	25,535.7	27,432.4	9,378.8	168.5	19,241.1	Ubonratchathani
ยโสธร	103,624.8	21,000.0	68,680.8	13,218.3	499.4	226.3	-	-	Yasothon
ชัยภูมิ	208,806.7	86,905.0	112,170.4	6,763.3	523.2	2,163.8	-	281.0	Chaiyaphum
อำนาจเจริญ	76,691.5	33,000.0	39,470.0	1,181.5	980.0	1,990.0	70.0	-	Amnat Charoen
หนองบัวลำภู	18,585.0	5,460.0	12,152.0	364.0	37.8	571.2	-	-	Nongbualamphu
ขอนแก่น	983,364.4	703,713.7	256,900.9	10,676.2	4,802.3	7,271.3	-	-	Khonkaen
อุดรธานี	1,319,765.3	652,610.0	558,242.8	63,140.7	6,387.7	10,590.5	3,776.0	25,017.6	Udonthani
เลย	85,988.0	37,100.0	47,930.0	-	145.0	813.0	-	-	Loei
หนองคาย	757,658.3	247,418.4	488,240.7	6,550.8	2,058.1	8,610.3	-	4,780.0	Nongkhai
มหาสารคาม	114,537.4	57,800.0	47,213.5	834.2	3,275.2	5,414.5	-	-	Maharakham
ร้อยเอ็ด	174,003.8	91,700.0	70,082.0	3,290.2	896.7	2,034.9	-	6,000.0	Roi-et
กาฬสินธุ์	372,068.5	226,893.0	96,462.8	56.1	46,217.3	241.8	-	2,197.5	Kalasin
สกลนคร	779,478.2	109,770.5	649,768.5	6,784.6	1,910.1	11,244.5	-	-	Sakonnakhon
นครพนม	560,701.3	183,561.0	342,091.2	24,126.9	5,624.1	5,298.1	-	-	Naknon Phanom
มุกดาหาร	599,214.9	126,046.1	425,842.6	17,360.7	2,883.1	1,596.0	12,679.4	12,807.0	Mukdahan

ที่มา : รายงานการสำรวจการประกอบกิจการโรงแรมและเกสต์เฮาส์ พ.ศ.2545 สำนักงานสถิติแห่งชาติ กระทรวงเทคโนโลยีสารสนเทศและการสื่อสาร

Source : Report of the 2002 Hotels and Guest Houses, National Statistical Office, Ministry of Information and Communication Technology.



ตาราง 23 ค่าเสื่อมราคาสินทรัพย์ถาวรปี 2544 จำแนกตามจังหวัด

TABLE 23 DEPRECIATION FOR FIXED ASSETS IN 2001 BY CHANGWAT

พันบาท : In Thousand Baht

จังหวัด	รวม	อาคาร และ สิ่งก่อสร้าง	เครื่องจักร และอุปกรณ์	เครื่องใช้ สำนักงาน	ยานพาหนะ	อื่น ๆ	Changwat
	Total	Building and construction	Machinery and equipment	Office appliances	Vehicle	Other fixed assets	
<b>ภาคตะวันออกเฉียงเหนือ</b>	<b>427,690.3</b>	<b>341,547.8</b>	<b>37,856.1</b>	<b>19,281.3</b>	<b>14,348.4</b>	<b>14,656.7</b>	<b>Northeastern Region</b>
นครราชสีมา	28,215.5	18,408.3	7,141.8	1,099.2	842.5	723.7	Nakhon Ratchasima
บุรีรัมย์	4,294.6	1,731.5	1,353.0	140.1	1,070.0	-	Buriram
สุรินทร์	12,959.6	7,474.5	614.5	3,597.0	1,271.9	1.7	Surin
ศรีสะเกษ	5,724.9	4,545.6	759.5	125.8	294.0	-	Sisaket
อุบลราชธานี	39,548.4	25,962.3	8,036.2	1,327.7	2,017.7	2,204.5	Ubonratchathani
ยโสธร	8,558.6	5,913.0	2,485.1	105.2	55.3	-	Yasothon
ชัยภูมิ	8,743.3	7,661.2	673.2	66.5	342.4	-	Chaiyaphum
อำนาจเจริญ	2,483.5	1,580.0	363.5	135.0	405.0	-	Amnat Charoen
หนองบัวลำภู	737.5	543.2	47.3	4.2	142.8	-	Nongbualamphu
ขอนแก่น	22,778.4	18,524.6	1,901.6	708.9	1,643.3	-	Khonkaen
อุดรธานี	67,348.0	49,039.5	7,483.7	1,027.3	1,320.4	8,477.1	Udonthani
เลย	3,407.0	3,170.0	-	30.0	207.0	-	Loei
หนองคาย	27,802.5	24,584.3	142.4	807.2	1,995.8	272.8	Nongkhai
มหาสารคาม	3,068.2	754.3	207.2	1,810.3	296.4	-	Maharakham
ร้อยเอ็ด	12,122.1	10,388.6	301.4	100.5	331.6	1,000.0	Roi-et
กาฬสินธุ์	29,816.0	24,115.6	3.0	5,135.3	12.7	549.4	Kalasin
สกลนคร	37,814.1	34,619.0	1,173.7	909.0	1,112.4	-	Sakonnakhon
นครพนม	21,369.8	18,120.0	2,160.5	552.1	537.2	-	Naknon Phanom
มุกดาหาร	90,898.3	84,412.3	3,008.5	1,600.0	450.0	1,427.5	Mukdahan

ที่มา : รายงานการสำรวจการประกอบกิจการโรงแรมและเกสต์เฮาส์ พ.ศ.2545 สำนักงานสถิติแห่งชาติ กระทรวงเทคโนโลยีสารสนเทศและการสื่อสาร

Source : Report of the 2002 Hotels and Guest Houses, National Statistical Office, Ministry of Information and Communication Technology.

## ตารางสถิติ ภาคใต้

- ตาราง 1 จำนวนและร้อยละของโรงแรมและเกสต์เฮาส์ จำแนกตามจังหวัด
- ตาราง 2 จำนวนและร้อยละของห้องพัก จำแนกตามประเภทของห้องพัก และจังหวัด
- ตาราง 3 จำนวนและร้อยละของห้องพัก จำแนกตามการมีเครื่องปรับอากาศ และจังหวัด
- ตาราง 4 จำนวนและร้อยละของโรงแรมและเกสต์เฮาส์ จำแนกตามรูปแบบการจัดตั้งตามกฎหมาย และจังหวัด
- ตาราง 5 จำนวนและร้อยละของโรงแรมและเกสต์เฮาส์ จำแนกตามระยะเวลาในการดำเนินกิจการ และจังหวัด
- ตาราง 6 จำนวนและร้อยละของโรงแรมและเกสต์เฮาส์ จำแนกตามเงินทุนจดทะเบียน และจังหวัด
- ตาราง 7 จำนวนและร้อยละของผู้เข้าพักชาวไทย และชาวต่างประเทศ จำแนกตามจังหวัด
- ตาราง 8 จำนวนและร้อยละของผู้ปฏิบัติงาน จำแนกตามลักษณะการจ้างงาน เพศ และจังหวัด
- ตาราง 9 จำนวนและร้อยละของลูกจ้างในโรงแรมและเกสต์เฮาส์ จำแนกตามระดับของลูกจ้าง เพศ และจังหวัด
- ตาราง 10 จำนวนและร้อยละของโรงแรมและเกสต์เฮาส์ ที่มีเครื่องคอมพิวเตอร์และจำนวนเครื่อง  
จำแนกตามวัตถุประสงค์ของการใช้ และจังหวัด
- ตาราง 11 จำนวนและร้อยละของโรงแรม/เกสต์เฮาส์ ที่มีการใช้อินเทอร์เน็ต และเว็บไซต์ จำแนกตามจังหวัด
- ตาราง 12 จำนวนและร้อยละของโรงแรม/เกสต์เฮาส์ ที่มีเว็บไซต์ จำแนกตามการบริการที่มีบนเว็บไซต์  
และจังหวัด
- ตาราง 13 จำนวนและร้อยละของห้องประชุม/สัมมนา จำแนกตามขนาดความจุ (คน) และจังหวัด
- ตาราง 14 จำนวนและร้อยละของโรงแรมและเกสต์เฮาส์ ที่มีการจัดประชุม/สัมมนา จำแนกตามจำนวนครั้ง  
ของการจัดประชุม/สัมมนา และจังหวัด
- ตาราง 15 จำนวนและร้อยละของผู้เข้าร่วมประชุม/สัมมนา ตามจำนวนครั้งของการจัดประชุม/สัมมนา  
จำแนกตามจังหวัด
- ตาราง 16 จำนวนและร้อยละของโรงแรมและเกสต์เฮาส์ ที่มีสิ่งอำนวยความสะดวกบริการ จำแนกตามประเภท  
ของสิ่งอำนวยความสะดวก และจังหวัด
- ตาราง 17 รายรับจากการดำเนินกิจการโรงแรมและเกสต์เฮาส์ จำแนกตามประเภทของรายรับ และจังหวัด
- ตาราง 18 ค่าใช้จ่ายในการดำเนินกิจการโรงแรมและเกสต์เฮาส์ จำแนกตามประเภทค่าใช้จ่ายและจังหวัด
- ตาราง 19 มูลค่าสินทรัพย์หมุนเวียนของโรงแรมและเกสต์เฮาส์ ณ วันที่ 31 ธันวาคม 2544 จำแนกตามประเภท  
ของสินทรัพย์ และจังหวัด
- ตาราง 20 มูลค่าหนี้สินของโรงแรมและเกสต์เฮาส์ ณ วันที่ 31 ธันวาคม 2544 จำแนกตามประเภทของหนี้สิน  
และจังหวัด
- ตาราง 21 มูลค่าทุนจดทะเบียน จำแนกตามเงินทุนจดทะเบียน และจังหวัด
- ตาราง 22 มูลค่าตามบัญชีของสินทรัพย์ถาวร ณ วันที่ 31 ธันวาคม 2544 จำแนกตามจังหวัด
- ตาราง 23 ค่าเสื่อมราคาสินทรัพย์ถาวรปี 2544 จำแนกตามจังหวัด

ตาราง 1 จำนวนและร้อยละของโรงแรมและเกสต์เฮาส์ จำแนกตามจังหวัด

TABLE 1 NUMBER AND PERCENTAGE OF HOTELS/GUEST HOUSES BY CHANGWAT

จังหวัด	จำนวน Number	ร้อยละ %	Changwat
<b>ภาคใต้</b>	<b>631</b>	<b>100.0</b>	<b>Southern Region</b>
นครศรีธรรมราช	40	6.3	Nakhon Si Thammarat
กระบี่	33	5.2	Krabi
พังงา	16	2.5	Phangnga
ภูเก็ต	152	24.1	Phuket
สุราษฎร์ธานี	153	24.2	Suratthani
ระนอง	13	2.1	Ranong
ชุมพร	18	2.9	Chumphon
สงขลา	78	12.4	Songkhla
สตูล	10	1.6	Satun
ตรัง	17	2.7	Trang
พัทลุง	9	1.4	Phatthalung
ปัตตานี	8	1.3	Pattani
ยะลา	31	4.9	Yala
นราธิวาส	53	8.4	Narathiwat

ที่มา : รายงานการสำรวจการประกอบกิจการโรงแรมและเกสต์เฮาส์ พ.ศ.2545 สำนักงานสถิติแห่งชาติ กระทรวงเทคโนโลยีสารสนเทศและการสื่อสาร

Source : Report of the 2002 Hotels and Guest Houses, National Statistical Office, Ministry of Information and Communication Technology.

ตาราง 2 จำนวนและร้อยละของห้องพัก จำแนกตามประเภทของห้องพัก และจังหวัด

TABLE 2 NUMBER AND PERCENTAGE OF ROOMS BY TYPE OF ROOM AND CHANGWAT

จังหวัด	รวม Total		ห้องชุด Suite room		ห้องสามัญ Common room		Changwat
	จำนวน	ร้อยละ	จำนวน	ร้อยละ	จำนวน	ร้อยละ	
	Number	%	Number	%	Number	%	
<b>ภาคใต้</b>	<b>39,087</b>	<b>100.0</b>	<b>1,130</b>	<b>2.9</b>	<b>37,957</b>	<b>97.1</b>	<b>Southern Region</b>
นครศรีธรรมราช	1,715	100.0	19	1.1	1,696	98.9	Nakhon Si Thammarat
กระบี่	1,972	100.0	45	2.3	1,927	97.7	Krabi
พังงา	522	100.0	7	1.3	515	98.7	Phangnga
ภูเก็ต	14,991	100.0	681	4.5	14,310	95.5	Phuket
สุราษฎร์ธานี	5,431	100.0	171	3.2	5,260	96.8	Suratthani
ระนอง	887	100.0	8	0.9	879	99.1	Ranong
ชุมพร	969	100.0	24	2.5	945	97.5	Chumphon
สงขลา	6,309	100.0	93	1.5	6,216	98.5	Songkhla
สตูล	319	100.0	2	0.6	317	99.4	Satun
ตรัง	1,025	100.0	14	1.3	1,011	98.7	Trang
พัทลุง	292	100.0	1	0.3	291	99.7	Phatthalung
ปัตตานี	299	100.0	-	-	299	100.0	Pattani
ยะลา	2,049	100.0	36	1.8	2,013	98.2	Yala
นราธิวาส	2,307	100.0	29	1.2	2,278	98.8	Narathiwat

ที่มา : รายงานการสำรวจการประกอบกิจการ โรงแรมและเกสต์เฮาส์ พ.ศ.2545 สำนักงานสถิติแห่งชาติ กระทรวงเทคโนโลยีสารสนเทศและการสื่อสาร

Source : Report of the 2002 Hotels and Guest Houses, National Statistical Office, Ministry of Information and Communication Technology

ตาราง 3 จำนวนและร้อยละของห้องพัก จำแนกตามการมีเครื่องปรับอากาศ และจังหวัด

TABLE 3 NUMBER AND PERCENTAGE OF ROOMS BY AIR CONDITIONING AND CHANGWAT

จังหวัด	รวม		ห้องที่มีเครื่องปรับอากาศ		ห้องที่ไม่มีเครื่องปรับอากาศ		Changwat
	Total		Air-conditioned room		Room without air conditioning		
	จำนวน	ร้อยละ	จำนวน	ร้อยละ	จำนวน	ร้อยละ	
	Number	%	Number	%	Number	%	
<b>ภาคใต้</b>	<b>39,087</b>	<b>100.0</b>	<b>28,988</b>	<b>74.2</b>	<b>10,099</b>	<b>25.8</b>	<b>Southern Region</b>
นครศรีธรรมราช	1,715	100.0	892	52.0	823	48.0	Nakhon Si Thammarat
กระบี่	1,972	100.0	1,383	70.1	589	29.9	Krabi
พังงา	522	100.0	255	48.9	267	51.1	Phangnga
ภูเก็ต	14,991	100.0	12,937	86.3	2,054	13.7	Phuket
สุราษฎร์ธานี	5,431	100.0	3,194	58.8	2,237	41.2	Suratthani
ระนอง	887	100.0	608	68.5	279	31.5	Ranong
ชุมพร	969	100.0	592	61.1	377	38.9	Chumphon
สงขลา	6,309	100.0	5,067	80.3	1,242	19.7	Songkhla
สตูล	319	100.0	167	52.4	152	47.6	Satun
ตรัง	1,025	100.0	703	68.6	322	31.4	Trang
พัทลุง	292	100.0	186	63.7	106	36.3	Phatthalung
ปัตตานี	299	100.0	147	49.2	152	50.8	Pattani
ยะลา	2,049	100.0	1,366	66.7	683	33.3	Yala
นราธิวาส	2,307	100.0	1,491	64.6	816	35.4	Narathiwat

ที่มา : รายงานการสำรวจการประกอบกิจการ โรงแรมและเกสต์เฮาส์ พ.ศ.2545 สำนักงานสถิติแห่งชาติ กระทรวงเทคโนโลยีสารสนเทศและการสื่อสาร

Source : Report of the 2002 Hotels and Guest Houses, National Statistical Office, Ministry of Information and Communication Technology.

ตาราง 4 จำนวนและร้อยละของโรงแรมและเกสต์เฮาส์ จำแนกตามรูปแบบการจัดตั้งตามกฎหมาย และจังหวัด

TABLE 4 NUMBER AND PERCENTAGE OF HOTELS/GUEST HOUSES BY FORM OF LEGAL ORGANIZATION AND CHANGWAT

จังหวัด	รวม		ส่วนบุคคลหรือห้างหุ้นส่วน ที่ไม่เป็นนิติบุคคล		ห้างหุ้นส่วนสามัญนิติบุคคล/ ห้างหุ้นส่วนจำกัด		บริษัทจำกัด/บริษัทจำกัด (มหาชน)		Changwat
	Total		Individual proprietor		Juristic partnership		Company limited		
	จำนวน	ร้อยละ	จำนวน	ร้อยละ	จำนวน	ร้อยละ	จำนวน	ร้อยละ	
	Number	%	Number	%	Number	%	Number	%	
<b>ภาคใต้</b>	<b>631</b>	<b>100.0</b>	<b>350</b>	<b>55.5</b>	<b>98</b>	<b>15.5</b>	<b>183</b>	<b>29.0</b>	<b>Southern Region</b>
นครศรีธรรมราช	40	100.0	27	68.2	7	16.1	6	15.7	Nakhon Si Thammarat
กระบี่	33	100.0	13	39.4	7	21.2	13	39.4	Krabi
พังงา	16	100.0	10	62.4	3	18.8	3	18.8	Phangnga
ภูเก็ต	152	100.0	45	29.9	33	22.0	74	48.1	Phuket
สุราษฎร์ธานี	153	100.0	119	77.9	12	8.0	22	14.1	Suratthani
ระนอง	13	100.0	9	69.2	1	7.7	3	23.1	Ranong
ชุมพร	18	100.0	9	54.0	5	28.8	4	17.2	Chumphon
สงขลา	78	100.0	31	39.8	16	19.8	31	40.4	Songkhla
สตูล	10	100.0	7	70.0	-	-	3	30.0	Satun
ตรัง	17	100.0	11	64.6	3	17.7	3	17.7	Trang
พัทลุง	9	100.0	6	66.7	3	33.3	-	-	Phatthalung
ปัตตานี	8	100.0	7	87.5	-	-	1	12.5	Pattani
ยะลา	31	100.0	18	58.6	4	10.4	9	31.0	Yala
นราธิวาส	53	100.0	38	71.8	4	6.7	11	21.5	Narathiwat

ที่มา : รายงานการสำรวจการประกอบกิจการ โรงแรมและเกสต์เฮาส์ พ.ศ.2545 สำนักงานสถิติแห่งชาติ กระทรวงเทคโนโลยีสารสนเทศและการสื่อสาร

Source : Report of the 2002 Hotels and Guest Houses, National Statistical Office, Ministry of Information and Communication Technology.

ตาราง 5 จำนวนและร้อยละของโรงแรมและเกสต์เฮาส์ จำแนกตามระยะเวลาในการดำเนินการ และจังหวัด

TABLE 5 NUMBER AND PERCENTAGE OF HOTELS/GUEST HOUSES BY PERIOD OF OPERATION AND CHANGWAT

จังหวัด	รวม		ระยะเวลาในการดำเนินการ (ปี) Period of operation (Years)								Changwat
	Total		< 5		5 - 9		10 - 19		≥ 20		
	จำนวน	ร้อยละ	จำนวน	ร้อยละ	จำนวน	ร้อยละ	จำนวน	ร้อยละ	จำนวน	ร้อยละ	
	Number	%	Number	%	Number	%	Number	%	Number	%	
<b>ภาคใต้</b>	<b>631</b>	<b>100.0</b>	<b>24</b>	<b>3.8</b>	<b>63</b>	<b>9.9</b>	<b>312</b>	<b>49.5</b>	<b>232</b>	<b>36.8</b>	<b>Southern Region</b>
นครศรีธรรมราช	40	100.0	2	2.5	6	16.9	9	24.7	23	55.9	Nakhon Si Thammarat
กระบี่	33	100.0	2	7.4	8	24.7	16	46.3	7	21.6	Krabi
พังงา	16	100.0	-	-	2	12.4	7	43.8	7	43.8	Phangnga
ภูเก็ต	152	100.0	3	2.0	16	10.5	102	67.1	31	20.4	Phuket
สุราษฎร์ธานี	153	100.0	11	7.8	16	10.0	80	51.9	46	30.3	Suratthani
ระนอง	13	100.0	-	-	3	23.1	7	53.8	3	23.1	Ranong
ชุมพร	18	100.0	-	-	-	-	5	23.7	13	76.3	Chumphon
สงขลา	78	100.0	3	4.3	3	4.3	30	38.5	42	52.9	Songkhla
สตูล	10	100.0	1	10.0	1	10.0	4	40.0	4	40.0	Satun
ตรัง	17	100.0	-	-	1	5.9	4	23.5	12	70.6	Trang
พัทลุง	9	100.0	2	22.2	1	11.1	5	55.6	1	11.1	Phatthalung
ปัตตานี	8	100.0	-	-	-	-	2	25.0	6	75.0	Pattani
ยะลา	31	100.0	-	-	6	19.4	6	19.4	19	61.2	Yala
นราธิวาส	53	100.0	-	-	-	-	35	66.4	18	33.6	Narathiwat

ที่มา : รายงานการสำรวจการประกอบกิจการโรงแรมและเกสต์เฮาส์ พ.ศ.2545 สำนักงานสถิติแห่งชาติ กระทรวงเทคโนโลยีสารสนเทศและการสื่อสาร

Source : Report of the 2002 Hotels and Guest Houses, National Statistical Office, Ministry of Information and Communication Technology.



ตาราง 6 จำนวนและร้อยละของโรงแรมและเกสต์เฮาส์ จำแนกตามเงินทุนจดทะเบียน และจังหวัด

TABLE 6 NUMBER AND PERCENTAGE OF HOTELS/GUEST HOUSES BY VALUE OF REGISTERED CAPITAL AND CHANGWAT

จังหวัด	รวม		เงินทุนจดทะเบียน (ล้านบาท) Value of registered capital (Million Baht)												Changwat
	Total		< 1		1 - 9		10 - 49		50 - 99		100 - 199		≥ 200		
	จำนวน	ร้อยละ	จำนวน	ร้อยละ	จำนวน	ร้อยละ	จำนวน	ร้อยละ	จำนวน	ร้อยละ	จำนวน	ร้อยละ	จำนวน	ร้อยละ	
	Number	%	Number	%	Number	%	Number	%	Number	%	Number	%	Number	%	
ภาคใต้	282	100.0	18	6.4	153	54.3	75	26.6	14	4.9	17	6.0	5	1.8	Southern Region
นครศรีธรรมราช	13	100.0	-	-	10	76.9	2	15.4	1	7.7	-	-	-	-	Nakhon Si Thammarat
กระบี่	20	100.0	-	-	10	50.0	8	40.0	-	-	2	10.0	-	-	Krabi
พังงา	7	100.0	1	14.3	5	71.4	1	14.3	-	-	-	-	-	-	Phangnga
ภูเก็ต	107	100.0	11	10.3	59	55.1	18	16.8	6	5.6	11	10.3	2	1.9	Phuket
สุราษฎร์ธานี	34	100.0	4	11.8	22	64.7	5	14.7	1	2.9	-	-	2	5.9	Suratthani
ระนอง	4	100.0	-	-	4	100.0	-	-	-	-	-	-	-	-	Ranong
ชุมพร	9	100.0	-	-	6	66.7	3	33.3	-	-	-	-	-	-	Chumphon
สงขลา	47	100.0	1	2.1	19	40.4	21	44.7	2	4.3	3	6.4	1	2.1	Songkhla
สตูล	3	100.0	-	-	2	66.7	1	33.3	-	-	-	-	-	-	Satun
ตรัง	6	100.0	1	16.7	2	33.3	1	16.7	2	33.3	-	-	-	-	Trang
พัทลุง	3	100.0	-	-	3	100.0	-	-	-	-	-	-	-	-	Phatthalung
ปัตตานี	1	100.0	-	-	-	-	1	100.0	-	-	-	-	-	-	Pattani
ยะลา	13	100.0	-	-	4	30.8	9	69.2	-	-	-	-	-	-	Yala
นราธิวาส	15	100.0	-	-	7	46.7	5	33.3	2	13.3	1	6.7	-	-	Narathiwat

ที่มา : รายงานการสำรวจการประกอบกิจการ โรงแรมและเกสต์เฮาส์ พ.ศ.2545 สำนักงานสถิติแห่งชาติ กระทรวงเทคโนโลยีสารสนเทศและการสื่อสาร

Source : Report of the 2002 Hotels and Guest Houses, National Statistical Office, Ministry of Information and Communication Technology.

ตาราง 7 จำนวนและร้อยละของผู้เข้าพักชาวไทย และชาวต่างประเทศ จำแนกตามจังหวัด

TABLE 7 NUMBER AND PERCENTAGE OF GUEST BY NATIONALITY AND CHANGWAT

จังหวัด	รวม		ชาวไทย Thai						ชาวต่างประเทศ		Changwat
	Total		รวม		คนในพื้นที่		คนนอกพื้นที่		Foreigner		
	Total		Local		Non Local		Foreigner				
	จำนวน	ร้อยละ	จำนวน	ร้อยละ	จำนวน	ร้อยละ	จำนวน	ร้อยละ	จำนวน	ร้อยละ	
	Number	%	Number	%	Number	%	Number	%	Number	%	
<b>ภาคใต้</b>	<b>7,976,547</b>	<b>100.0</b>	<b>4,102,210</b>	<b>51.4</b>	<b>1,386,482</b>	<b>33.8</b>	<b>2,715,728</b>	<b>66.2</b>	<b>3,874,337</b>	<b>48.6</b>	<b>Southern Region</b>
นครศรีธรรมราช	250,843	100.0	241,663	96.3	71,494	29.6	170,169	70.4	9,180	3.7	Nakhon Si Thammarat
กระบี่	593,549	100.0	295,578	49.8	85,345	28.9	210,233	71.1	297,971	50.2	Krabi
พังงา	82,300	100.0	54,893	66.7	6,463	11.8	48,430	88.2	27,407	33.3	Phangnga
ภูเก็ต	2,362,328	100.0	893,504	37.8	239,302	26.8	654,202	73.2	1,468,824	62.2	Phuket
สุราษฎร์ธานี	826,296	100.0	591,261	71.6	276,542	46.8	314,719	53.2	235,035	28.4	Suratthani
ระนอง	86,496	100.0	77,707	89.8	12,635	16.3	65,072	83.7	8,789	10.2	Ranong
ชุมพร	178,282	100.0	171,504	96.2	30,248	17.6	141,256	82.4	6,778	3.8	Chumphon
สงขลา	1,681,390	100.0	673,634	40.1	186,615	27.7	487,019	72.3	1,007,756	59.9	Songkhla
สตูล	104,757	100.0	85,514	81.6	29,426	34.4	56,088	65.6	19,243	18.4	Satun
ตรัง	212,101	100.0	192,551	90.8	107,738	56.0	84,813	44.0	19,550	9.2	Trang
พัทลุง	79,459	100.0	59,058	74.3	24,056	40.7	35,002	59.3	20,401	25.7	Phatthalung
ปัตตานี	80,795	100.0	80,557	99.7	5,633	7.0	74,924	93.0	238	0.3	Pattani
ยะลา	344,356	100.0	206,687	60.0	43,585	21.1	163,102	78.9	137,669	40.0	Yala
นราธิวาส	1,093,595	100.0	478,099	43.7	267,400	55.9	210,699	44.1	615,496	56.3	Narathiwat

ที่มา : รายงานการสำรวจการประกอบกิจการโรงแรมและเกสต์เฮาส์ พ.ศ.2545 สำนักงานสถิติแห่งชาติ กระทรวงเทคโนโลยีสารสนเทศและการสื่อสาร

Source : Report of the 2002 Hotels and Guest Houses, National Statistical Office, Ministry of Information and Communication Technology.

ตาราง 8 จำนวนและร้อยละของผู้ปฏิบัติงาน จำแนกตามลักษณะการจ้างงาน เพศ และจังหวัด

TABLE 8 NUMBER AND PERCENTAGE OF PERSONS ENGAGED BY WORK STATUS, SEX AND CHANGWAT

จังหวัด	รวม		คนทำงานโดยไม่ได้รับ		ลูกจ้าง		Changwat
	Total		ค่าจ้าง/เงินเดือน		Employee		
	จำนวน	ร้อยละ	จำนวน	ร้อยละ	จำนวน	ร้อยละ	
	Number	%	Number	%	Number	%	
<b>ภาคใต้</b>	<b>24,789</b>	<b>100.0</b>	<b>788</b>	<b>3.2</b>	<b>24,001</b>	<b>96.8</b>	<b>Southern Region</b>
ชาย	10,859	100.0	422	3.9	10,437	96.1	Male
หญิง	13,930	100.0	366	2.6	13,564	97.4	Female
<b>นครศรีธรรมราช</b>	<b>533</b>	<b>100.0</b>	<b>49</b>	<b>9.2</b>	<b>484</b>	<b>90.8</b>	<b>Nakhon Si Thammarat</b>
ชาย	171	100.0	30	17.5	141	82.5	Male
หญิง	362	100.0	19	5.3	343	94.7	Female
<b>กระบี่</b>	<b>2,070</b>	<b>100.0</b>	<b>36</b>	<b>1.7</b>	<b>2,034</b>	<b>98.3</b>	<b>Krabi</b>
ชาย	1,030	100.0	19	1.8	1,011	98.2	Male
หญิง	1,040	100.0	17	1.6	1,023	98.4	Female
<b>พังงา</b>	<b>225</b>	<b>100.0</b>	<b>17</b>	<b>7.6</b>	<b>208</b>	<b>92.4</b>	<b>Phangnga</b>
ชาย	83	100.0	9	10.8	74	89.2	Male
หญิง	142	100.0	8	5.6	134	94.4	Female
<b>ภูเก็ต</b>	<b>11,770</b>	<b>100.0</b>	<b>93</b>	<b>0.8</b>	<b>11,677</b>	<b>99.2</b>	<b>Phuket</b>
ชาย	5,296	100.0	50	0.9	5,246	99.1	Male
หญิง	6,474	100.0	43	0.7	6,431	99.3	Female
<b>สุราษฎร์ธานี</b>	<b>2,987</b>	<b>100.0</b>	<b>269</b>	<b>9.0</b>	<b>2,718</b>	<b>91.0</b>	<b>Suratthani</b>
ชาย	1,265	100.0	124	9.8	1,141	90.2	Male
หญิง	1,722	100.0	145	8.4	1,577	91.6	Female
<b>ระนอง</b>	<b>350</b>	<b>100.0</b>	<b>16</b>	<b>4.6</b>	<b>334</b>	<b>95.4</b>	<b>Ranong</b>
ชาย	163	100.0	8	4.9	155	95.1	Male
หญิง	187	100.0	8	4.3	179	95.7	Female
<b>ชุมพร</b>	<b>390</b>	<b>100.0</b>	<b>23</b>	<b>5.9</b>	<b>367</b>	<b>94.1</b>	<b>Chumphon</b>
ชาย	145	100.0	8	5.5	137	94.5	Male
หญิง	245	100.0	15	6.1	230	93.9	Female

ตาราง 8 จำนวนและร้อยละของผู้ปฏิบัติงาน จำแนกตามลักษณะการจ้างงาน เพศ และจังหวัด (ต่อ)

TABLE 8 NUMBER AND PERCENTAGE OF PERSONS ENGAGED BY WORK STATUS, SEX AND CHANGWAT (Contd.)

จังหวัด	รวม		คนทำงานโดยไม่ได้รับ		ถูกจ้าง		Changwat
	Total		ค่าจ้าง/เงินเดือน		Employee		
	จำนวน	ร้อยละ	จำนวน	ร้อยละ	จำนวน	ร้อยละ	
	Number	%	Number	%	Number	%	
<b>สงขลา</b>	<b>3,026</b>	<b>100.0</b>	<b>93</b>	<b>3.1</b>	<b>2,933</b>	<b>96.9</b>	<b>Songkhla</b>
ชาย	1,175	100.0	54	4.6	1,121	95.4	Male
หญิง	1,851	100.0	39	2.1	1,812	97.9	Female
<b>สตูล</b>	<b>157</b>	<b>100.0</b>	<b>16</b>	<b>10.2</b>	<b>141</b>	<b>89.8</b>	<b>Satun</b>
ชาย	70	100.0	8	11.4	62	88.6	Male
หญิง	87	100.0	8	9.2	79	90.8	Female
<b>ตรัง</b>	<b>603</b>	<b>100.0</b>	<b>15</b>	<b>2.5</b>	<b>588</b>	<b>97.5</b>	<b>Trang</b>
ชาย	255	100.0	10	3.9	245	96.1	Male
หญิง	348	100.0	5	1.4	343	98.6	Female
<b>พัทลุง</b>	<b>99</b>	<b>100.0</b>	<b>21</b>	<b>21.2</b>	<b>78</b>	<b>78.8</b>	<b>Phatthalung</b>
ชาย	50	100.0	13	26.0	37	74.0	Male
หญิง	49	100.0	8	16.3	41	83.7	Female
<b>ปัตตานี</b>	<b>113</b>	<b>100.0</b>	<b>12</b>	<b>10.6</b>	<b>101</b>	<b>89.4</b>	<b>Pattani</b>
ชาย	44	100.0	6	13.6	38	86.4	Male
หญิง	69	100.0	6	8.7	63	91.3	Female
<b>ยะลา</b>	<b>1,232</b>	<b>100.0</b>	<b>44</b>	<b>3.6</b>	<b>1,188</b>	<b>96.4</b>	<b>Yala</b>
ชาย	528	100.0	30	5.7	498	94.3	Male
หญิง	704	100.0	14	2.0	690	98.0	Female
<b>นราธิวาส</b>	<b>1,234</b>	<b>100.0</b>	<b>84</b>	<b>6.8</b>	<b>1,150</b>	<b>93.2</b>	<b>Narathiwat</b>
ชาย	584	100.0	53	9.1	531	90.9	Male
หญิง	650	100.0	31	4.8	619	95.2	Female

ที่มา : รายงานการสำรวจการประกอบกิจการโรงแรมและเกสต์เฮาส์ พ.ศ.2545 สำนักงานสถิติแห่งชาติ กระทรวงเทคโนโลยีสารสนเทศและการสื่อสาร

Source : Report of the 2002 Hotels and Guest Houses, National Statistical Office, Ministry of Information and Communication Technology.

ตาราง 9 จำนวนและร้อยละของลูกจ้างในโรงแรมและเกสต์เฮาส์ จำแนกตามระดับของลูกจ้าง เพศ และจังหวัด

TABLE 9 NUMBER AND PERCENTAGE OF EMPLOYEES IN HOTELS/GUEST HOUSES BY WORK STATUS, SEX AND CHANGWAT

จังหวัด	รวม		ระดับบริหาร		ระดับรองหัวหน้าฝ่าย		พนักงานผู้ใช้		พนักงานที่ไม่ต้อง		Changwat
	Total		General Manager and Department Heads		และผู้ช่วยหัวหน้าฝ่าย		เทคนิคระดับกลาง		ใช้เทคนิค		
	จำนวน	ร้อยละ	จำนวน	ร้อยละ	จำนวน	ร้อยละ	จำนวน	ร้อยละ	จำนวน	ร้อยละ	
	Number	%	Number	%	Number	%	Number	%	Number	%	
<b>ภาคใต้</b>	<b>24,001</b>	<b>100.0</b>	<b>1,056</b>	<b>4.4</b>	<b>1,665</b>	<b>6.9</b>	<b>9,820</b>	<b>40.9</b>	<b>11,460</b>	<b>47.8</b>	<b>Southern Region</b>
ชาย	10,437	100.0	621	5.9	788	7.6	4,339	41.6	4,689	44.9	Male
หญิง	13,564	100.0	435	3.2	877	6.5	5,481	40.4	6,771	49.9	Female
<b>นครศรีธรรมราช</b>	<b>484</b>	<b>100.0</b>	<b>21</b>	<b>4.3</b>	<b>39</b>	<b>8.1</b>	<b>127</b>	<b>26.2</b>	<b>297</b>	<b>61.4</b>	<b>Nakhon Si Thammarat</b>
ชาย	141	100.0	10	7.5	19	14.0	28	19.4	84	59.1	Male
หญิง	343	100.0	11	3.2	20	5.8	99	28.9	213	62.1	Female
<b>กระบี่</b>	<b>2,034</b>	<b>100.0</b>	<b>104</b>	<b>5.1</b>	<b>215</b>	<b>10.6</b>	<b>576</b>	<b>28.3</b>	<b>1,139</b>	<b>56.0</b>	<b>Krabi</b>
ชาย	1,011	100.0	62	6.2	118	11.7	273	27.0	558	55.1	Male
หญิง	1,023	100.0	42	4.1	97	9.4	303	29.7	581	56.8	Female
<b>พังงา</b>	<b>208</b>	<b>100.0</b>	<b>10</b>	<b>4.8</b>	<b>13</b>	<b>6.3</b>	<b>62</b>	<b>29.8</b>	<b>123</b>	<b>59.1</b>	<b>Phangnga</b>
ชาย	74	100.0	2	2.7	6	8.1	18	24.3	48	64.9	Male
หญิง	134	100.0	8	6.0	7	5.2	44	32.8	75	56.0	Female
<b>ภูเก็ต</b>	<b>11,677</b>	<b>100.0</b>	<b>481</b>	<b>4.1</b>	<b>687</b>	<b>5.9</b>	<b>5,754</b>	<b>49.3</b>	<b>4,755</b>	<b>40.7</b>	<b>Phuket</b>
ชาย	5,246	100.0	281	5.4	314	5.9	2,794	53.3	1,857	35.4	Male
หญิง	6,431	100.0	200	3.1	373	5.8	2,960	46.0	2,898	45.1	Female
<b>สุราษฎร์ธานี</b>	<b>2,718</b>	<b>100.0</b>	<b>123</b>	<b>4.5</b>	<b>144</b>	<b>5.3</b>	<b>948</b>	<b>34.9</b>	<b>1,503</b>	<b>55.3</b>	<b>Suratthani</b>
ชาย	1,141	100.0	76	6.6	71	6.2	297	26.0	697	61.2	Male
หญิง	1,577	100.0	47	2.9	73	4.7	651	41.3	806	51.1	Female
<b>ระนอง</b>	<b>334</b>	<b>100.0</b>	<b>16</b>	<b>4.8</b>	<b>23</b>	<b>6.9</b>	<b>170</b>	<b>50.9</b>	<b>125</b>	<b>37.4</b>	<b>Ranong</b>
ชาย	155	100.0	8	5.2	11	7.1	69	44.5	67	43.2	Male
หญิง	179	100.0	8	4.5	12	6.7	101	56.4	58	32.4	Female
<b>ชุมพร</b>	<b>367</b>	<b>100.0</b>	<b>21</b>	<b>5.8</b>	<b>19</b>	<b>4.9</b>	<b>102</b>	<b>28.0</b>	<b>225</b>	<b>61.3</b>	<b>Chumphon</b>
ชาย	137	100.0	13	9.5	10	7.3	27	19.7	87	63.5	Male
หญิง	230	100.0	8	3.5	9	3.9	75	32.8	138	59.8	Female

ตาราง 9 จำนวนและร้อยละของลูกจ้างในโรงแรมและเกสต์เฮาส์ จำแนกตามระดับของลูกจ้าง เพศ และจังหวัด (ต่อ)

TABLE 9 NUMBER AND PERCENTAGE OF EMPLOYEES IN HOTELS/GUEST HOUSES BY WORK STATUS, SEX AND CHANGWAT (Contd.)

จังหวัด	รวม		ระดับบริหาร		ระดับรองหัวหน้าฝ่าย		พนักงานผู้ใช้		พนักงานที่ไม่ต้อง		Changwat
	Total		General Manager and Department Heads		และผู้ช่วยหัวหน้าฝ่าย		เทคนิคระดับกลาง		ใช้เทคนิค		
	จำนวน	ร้อยละ	จำนวน	ร้อยละ	จำนวน	ร้อยละ	จำนวน	ร้อยละ	จำนวน	ร้อยละ	
	Number	%	Number	%	Number	%	Number	%	Number	%	
<b>สงขลา</b>	<b>2,933</b>	<b>100.0</b>	<b>115</b>	<b>3.9</b>	<b>301</b>	<b>10.3</b>	<b>912</b>	<b>31.1</b>	<b>1,605</b>	<b>54.7</b>	<b>Songkhla</b>
ชาย	1,121	100.0	71	6.4	114	10.1	365	32.6	571	50.9	Male
หญิง	1,812	100.0	44	2.4	187	10.4	547	30.1	1,034	57.1	Female
<b>สตูล</b>	<b>141</b>	<b>100.0</b>	<b>14</b>	<b>10.0</b>	<b>12</b>	<b>8.6</b>	<b>49</b>	<b>34.3</b>	<b>66</b>	<b>47.1</b>	<b>Satun</b>
ชาย	62	100.0	7	11.3	6	9.7	17	27.4	32	51.6	Male
หญิง	79	100.0	7	9.0	6	7.7	32	39.7	34	43.6	Female
<b>ตรัง</b>	<b>588</b>	<b>100.0</b>	<b>40</b>	<b>6.8</b>	<b>28</b>	<b>4.8</b>	<b>253</b>	<b>42.9</b>	<b>267</b>	<b>45.5</b>	<b>Trang</b>
ชาย	245	100.0	15	6.1	17	7.0	113	45.9	100	41.0	Male
หญิง	343	100.0	25	7.3	11	3.2	140	40.8	167	48.7	Female
<b>พัทลุง</b>	<b>78</b>	<b>100.0</b>	<b>3</b>	<b>3.8</b>	<b>1</b>	<b>1.3</b>	<b>7</b>	<b>9.0</b>	<b>67</b>	<b>85.9</b>	<b>Phatthalung</b>
ชาย	37	100.0	3	8.1	-	-	1	2.7	33	89.2	Male
หญิง	41	100.0	-	-	1	2.4	6	14.7	34	82.9	Female
<b>ปัตตานี</b>	<b>101</b>	<b>100.0</b>	<b>3</b>	<b>3.0</b>	<b>5</b>	<b>5.0</b>	<b>16</b>	<b>15.0</b>	<b>77</b>	<b>77.0</b>	<b>Pattani</b>
ชาย	38	100.0	2	5.4	3	8.1	10	24.3	23	62.2	Male
หญิง	63	100.0	1	1.6	2	3.2	6	9.5	54	85.7	Female
<b>ยะลา</b>	<b>1,188</b>	<b>100.0</b>	<b>33</b>	<b>2.7</b>	<b>85</b>	<b>7.2</b>	<b>459</b>	<b>38.7</b>	<b>611</b>	<b>51.4</b>	<b>Yala</b>
ชาย	498	100.0	22	4.4	53	10.7	181	36.3	242	48.6	Male
หญิง	690	100.0	11	1.6	32	4.6	278	40.3	369	53.5	Female
<b>นราธิวาส</b>	<b>1,150</b>	<b>100.0</b>	<b>72</b>	<b>6.2</b>	<b>93</b>	<b>8.1</b>	<b>385</b>	<b>33.5</b>	<b>600</b>	<b>52.2</b>	<b>Narathiwat</b>
ชาย	531	100.0	49	9.2	46	8.7	146	27.5	290	54.6	Male
หญิง	619	100.0	23	3.8	47	7.5	239	38.5	310	50.2	Female

ที่มา : รายงานการสำรวจการประกอบกิจการโรงแรมและเกสต์เฮาส์ พ.ศ.2545 สำนักงานสถิติแห่งชาติ กระทรวงเทคโนโลยีสารสนเทศและการสื่อสาร

Source : Report of the 2002 Hotels and Guest Houses, National Statistical Office, Ministry of Information and Communication Technology.

ตาราง 10 จำนวนและร้อยละของโรงแรมและเกสต์เฮาส์ ที่มีคอมพิวเตอร์และจำนวนเครื่องจำแนกตามวัตถุประสงค์ของการใช้ และจังหวัด

TABLE 10 NUMBER AND PERCENTAGE OF HOTELS/GUEST HOUSES HAVING THE COMPUTER AND NO. OF COMPUTER BY PURPOSE OF USING AND CHANGWAT

จังหวัด	จำนวนโรงแรมและเกสต์เฮาส์ Number of hotels/guest houses						จำนวนคอมพิวเตอร์ Number of computer						Changwat
	รวม Total		การมีคอมพิวเตอร์ใช้ Having the computer				รวม Total		ดำเนินการกิจกรรมโดย		บริการผู้เข้าพัก		
			ไม่มี No		มี Yes				บุคลากรของโรงแรม/ เกสต์เฮาส์		หรือบุคคลภายนอก		
	จำนวน	ร้อยละ	จำนวน	ร้อยละ	จำนวน	ร้อยละ	จำนวน	ร้อยละ	จำนวน	ร้อยละ	จำนวน	ร้อยละ	
Number	%	Number	%	Number	%	Number	%	Number	%	Number	%		
ภาคใต้	631	100.0	410	64.9	221	35.1	1,543	100.0	1,349	87.4	194	12.6	Southern Region
นครศรีธรรมราช	40	100.0	32	80.0	8	20.0	20	100.0	13	66.5	7	33.5	Nakhon Si Thammarat
กระบี่	33	100.0	14	40.3	19	59.7	164	100.0	121	73.6	43	26.4	Krabi
พังงา	16	100.0	13	81.2	3	18.8	11	100.0	10	90.9	1	9.1	Phangnga
ภูเก็ต	152	100.0	66	43.4	86	56.6	792	100.0	743	93.8	49	6.2	Phuket
สุราษฎร์ธานี	153	100.0	107	70.2	46	29.8	289	100.0	242	83.7	47	16.3	Suratthani
ระนอง	13	100.0	9	69.2	4	30.8	29	100.0	29	100.0	-	-	Ranong
ชุมพร	18	100.0	12	65.7	6	34.3	25	100.0	12	48.2	13	51.8	Chumphon
สงขลา	78	100.0	56	72.2	22	27.8	96	100.0	90	93.8	6	6.2	Songkhla
สตูล	10	100.0	9	90.0	1	10.0	4	100.0	3	75.0	1	25.0	Satun
ตรัง	17	100.0	14	82.3	3	17.7	32	100.0	21	65.6	11	34.4	Trang
พัทลุง	9	100.0	8	88.9	1	11.1	1	100.0	1	100.0	-	-	Phatthalung
ปัตตานี	8	100.0	7	87.5	1	12.5	2	100.0	2	100.0	-	-	Pattani
ยะลา	31	100.0	21	65.5	10	34.5	36	100.0	31	85.1	5	14.9	Yala
นราธิวาส	53	100.0	42	80.7	11	19.3	42	100.0	31	74.8	11	25.2	Narathiwat

ที่มา : รายงานการสำรวจการประกอบกิจการโรงแรมและเกสต์เฮาส์ พ.ศ.2545 สำนักงานสถิติแห่งชาติ กระทรวงเทคโนโลยีสารสนเทศและการสื่อสาร

Source : Report of the 2002 Hotels and Guest Houses, National Statistical Office, Ministry of Information and Communication Technology.



ตาราง 11 จำนวนและร้อยละของโรงแรม/เกสต์เฮาส์ ที่มีการใช้อินเทอร์เน็ต และเว็บไซต์ จำแนกตามจังหวัด

TABLE 11 NUMBER AND PERCENTAGE OF HOTELS/GUEST HOUSES WITH INTERNET ACCESS AND WEB SITE BY CHANGWAT

จังหวัด	รวม		อินเทอร์เน็ต Internet				เว็บไซต์ Web site				Changwat
	Total		ไม่มี No		มี Yes		ไม่มี No		มี Yes		
	จำนวน Number	ร้อยละ %	จำนวน Number	ร้อยละ %	จำนวน Number	ร้อยละ %	จำนวน Number	ร้อยละ %	จำนวน Number	ร้อยละ %	
<b>ภาคใต้</b>	<b>221</b>	<b>100.0</b>	<b>76</b>	<b>34.4</b>	<b>145</b>	<b>65.6</b>	<b>111</b>	<b>50.2</b>	<b>110</b>	<b>49.8</b>	<b>Southern Region</b>
นครศรีธรรมราช	8	100.0	7	88.6	1	11.4	7	86.9	1	13.1	Nakhon Si Thammarat
กระบี่	19	100.0	2	10.5	17	89.5	7	35.4	12	64.6	Krabi
พังงา	3	100.0	1	33.3	2	66.7	2	66.7	1	33.3	Phangnga
ภูเก็ต	86	100.0	22	24.7	64	75.3	29	33.5	57	66.5	Phuket
สุราษฎร์ธานี	46	100.0	8	17.0	38	83.0	19	41.5	27	58.5	Suratthani
ระนอง	4	100.0	-	-	4	100.0	1	25.0	3	75.0	Ranong
ชุมพร	6	100.0	2	33.8	4	66.2	4	67.7	2	32.3	Chumphon
สงขลา	22	100.0	15	68.8	7	31.2	18	78.8	4	21.2	Songkhla
สตูล	1	100.0	-	-	1	100.0	-	-	1	100.0	Satun
ตรัง	3	100.0	1	33.3	2	66.7	1	33.3	2	66.7	Trang
พัทลุง	1	100.0	1	100.0	-	-	1	100.0	-	-	Phatthalung
ปัตตานี	1	100.0	1	100.0	-	-	1	100.0	-	-	Pattani
ยะลา	10	100.0	8	79.9	2	20.1	10	100.0	-	-	Yala
นราธิวาส	11	100.0	8	76.9	3	23.1	11	100.0	-	-	Narathiwat

ที่มา : รายงานการสำรวจการประกอบกิจการ โรงแรมและเกสต์เฮาส์ พ.ศ.2545 สำนักงานสถิติแห่งชาติ กระทรวงเทคโนโลยีสารสนเทศและการสื่อสาร

Source : Report of the 2002 Hotels and Guest Houses, National Statistical Office, Ministry of Information and Communication Technology.

ตาราง 12 จำนวนและร้อยละของโรงแรม/เกสต์เฮาส์ ที่มีเว็บไซต์ จำแนกตามการบริการที่มีบนเว็บไซต์ และจังหวัด

TABLE 12 NUMBER AND PERCENTAGE OF HOTELS/GUEST HOUSES WITH WEB SITE BY SERVICES ACTIVITY ON WEB SITE AND CHAGWAT

จังหวัด	รวม Total		เว็บไซต์ Web site				บริการที่มีบนเว็บไซต์ Activities on Web site								Changwat				
			ไม่มี No		มี Yes		ข้อมูล/ข้อความโฆษณากิจการ Advertisement				การติดต่อสำรองห้องพัก Online reservation					การชำระเงินค่าห้องพัก/ค่าสำรองห้องพัก Online payments			
	จำนวน Number	ร้อยละ %	จำนวน Number	ร้อยละ %	จำนวน Number	ร้อยละ %	ไม่มี No		มี Yes		ไม่มี No		มี Yes			ไม่มี No		มี Yes	
							จำนวน Number	ร้อยละ %	จำนวน Number	ร้อยละ %	จำนวน Number	ร้อยละ %	จำนวน Number	ร้อยละ %		จำนวน Number	ร้อยละ %	จำนวน Number	ร้อยละ %
<b>ภาคใต้</b>	<b>221</b>	<b>100.0</b>	<b>111</b>	<b>50.2</b>	<b>110</b>	<b>49.8</b>	<b>11</b>	<b>10.8</b>	<b>99</b>	<b>89.2</b>	<b>22</b>	<b>20.0</b>	<b>88</b>	<b>80.0</b>	<b>85</b>	<b>76.6</b>	<b>25</b>	<b>23.4</b>	<b>Southern Region</b>
นครศรีธรรมราช	8	100.0	7	86.9	1	13.1	1	100.0	-	-	1	100.0	-	-	1	100.0	-	-	Nakhon Si Thammarat
กระบี่	19	100.0	7	35.4	12	64.6	-	-	12	100.0	2	16.7	10	83.3	7	55.1	5	44.9	Krabi
พังงา	3	100.0	2	66.7	1	33.3	-	-	1	100.0	-	-	1	100.0	-	-	1	100.0	Phangnga
ภูเก็ต	86	100.0	29	33.5	57	66.5	8	15.2	49	84.8	10	17.2	47	82.8	47	81.9	10	18.1	Phuket
สุราษฎร์ธานี	46	100.0	19	41.5	27	58.5	2	8.0	25	92.0	5	17.4	22	82.6	20	74.1	7	25.9	Suratthani
ระนอง	4	100.0	1	25.0	3	75.0	-	-	3	100.0	-	-	3	100.0	2	66.7	1	33.3	Ranong
ชุมพร	6	100.0	4	66.7	2	33.3	-	-	2	100.0	-	-	2	100.0	2	100.0	-	-	Chumphon
สงขลา	22	100.0	18	78.8	4	21.2	-	-	4	100.0	2	49.8	2	50.2	3	73.9	1	26.1	Songkhla
สตูล	1	100.0	-	-	1	100.0	-	-	1	100.0	-	-	1	100.0	1	100.0	-	-	Satun
ตรัง	3	100.0	1	33.3	2	66.7	-	-	2	100.0	2	100.0	-	-	2	100.0	-	-	Trang
พัทลุง	1	100.0	1	100.0	-	-	-	-	-	-	-	-	-	-	-	-	-	-	Phatthalung
ปัตตานี	1	100.0	1	100.0	-	-	-	-	-	-	-	-	-	-	-	-	-	-	Pattani
ยะลา	10	100.0	10	100.0	-	-	-	-	-	-	-	-	-	-	-	-	-	-	Yala
นราธิวาส	11	100.0	11	100.0	-	-	-	-	-	-	-	-	-	-	-	-	-	-	Narathiwat

ที่มา : รายงานการสำรวจการประกอบกิจการ โรงแรมและเกสต์เฮาส์ พ.ศ.2545 สำนักงานสถิติแห่งชาติ กระทรวงเทคโนโลยีสารสนเทศและการสื่อสาร

Source : Report of the 2002 Hotels and Guest Houses, National Statistical Office, Ministry of Information and Communication Technology.

ตาราง 13 จำนวนและร้อยละของห้องประชุม/สัมมนา จำแนกตามขนาดความจุ (คน) และจังหวัด

TABLE 13 NUMBER AND PERCENTAGE OF MEETING/SEMINAR ROOMS BY ROOM CAPACITY (PERSONS) AND CHANGWAT

จังหวัด	จำนวนโรงแรมและเกสต์เฮาส์			ขนาดความจุ (คน) ของห้องประชุม/สัมมนา Capacity (persons) of meeting seminar room														Changwat
	Number of hotels/guest houses																	
	จำนวน ทั้งสิ้น	มีห้องประชุม/สัมมนา		รวม		< 50		50 - 199		200 - 299		300 - 399		400 - 499		≥ 500		
		Total	จำนวน	ร้อยละ	จำนวน	ร้อยละ	จำนวน	ร้อยละ	จำนวน	ร้อยละ	จำนวน	ร้อยละ	จำนวน	ร้อยละ	จำนวน	ร้อยละ	จำนวน	
	Number	%	Number	%	Number	%	Number	%	Number	%	Number	%	Number	%	Number	%	Number	%
<b>ภาคใต้</b>	<b>631</b>	<b>128</b>	<b>20.3</b>	<b>228</b>	<b>100.0</b>	<b>42</b>	<b>18.4</b>	<b>102</b>	<b>44.7</b>	<b>38</b>	<b>16.7</b>	<b>17</b>	<b>7.5</b>	<b>12</b>	<b>5.2</b>	<b>17</b>	<b>7.5</b>	<b>Southern Region</b>
นครศรีธรรมราช	40	8	20.0	13	100.0	2	15.4	7	53.8	2	15.4	1	7.7	1	7.7	-	-	Nakhon Si Thammarat
กระบี่	33	11	33.3	21	100.0	6	28.6	7	33.2	6	28.6	1	4.8	-	-	1	4.8	Krabi
พังงา	16	4	25.0	4	100.0	1	25.0	3	75.0	-	-	-	-	-	-	-	-	Phangnga
ภูเก็ต	152	53	34.9	91	100.0	15	16.5	47	51.6	15	16.5	4	4.4	7	7.7	3	3.3	Phuket
สุราษฎร์ธานี	153	12	7.8	18	100.0	12	66.7	5	27.8	-	-	-	-	1	5.5	-	-	Suratthani
ระนอง	13	6	46.2	8	100.0	-	-	5	62.5	2	25.0	1	12.5	-	-	-	-	Ranong
ชุมพร	18	5	27.8	8	100.0	-	-	4	50.0	1	12.5	1	12.5	1	12.5	1	12.5	Chumphon
สงขลา	78	10	12.8	21	100.0	1	4.8	6	28.6	6	28.6	4	19.0	1	4.8	3	14.2	Songkhla
สตูล	10	2	20.0	4	100.0	-	-	2	50.0	1	25.0	1	25.0	-	-	-	-	Satun
ตรัง	17	3	17.6	10	100.0	2	20.0	2	20.0	1	10.0	1	10.0	1	10.0	3	30.0	Trang
พัทลุง	9	1	11.1	2	100.0	-	-	1	50.0	-	-	1	50.0	-	-	-	-	Phatthalung
ปัตตานี	8	1	12.5	2	100.0	-	-	1	50.0	-	-	-	-	-	-	1	50.0	Pattani
ยะลา	31	7	22.6	18	100.0	2	11.1	7	38.9	4	22.2	2	11.1	-	-	3	16.7	Yala
นราธิวาส	53	5	9.4	8	100.0	1	12.5	5	62.5	-	-	-	-	-	-	2	25.0	Narathiwat

ที่มา : รายงานการสำรวจการประกอบกิจการโรงแรมและเกสต์เฮาส์ พ.ศ.2545 สำนักงานสถิติแห่งชาติ กระทรวงเทคโนโลยีสารสนเทศและการสื่อสาร

Source : Report of the 2002 Hotels and Guest Houses, National Statistical Office, Ministry of Information and Communication Technology.

ตาราง 14 จำนวนและร้อยละของโรงแรมและเกสต์เฮาส์ ที่มีการจัดประชุม/สัมมนา จำแนกตามจำนวนครั้งของการจัดประชุม/สัมมนา และจังหวัด

TABLE 14 NUMBER AND PERCENTAGE OF HOTELS/GUEST HOUSES HOLDING THE MEETING/SEMINAR BY NO. OF EVENTS AND CHANGWAT

ภาคใต้	จำนวนโรงแรมและเกสต์เฮาส์		จำนวนครั้งของการจัดประชุม/สัมมนา No.of meeting and seminar arragment												จำนวนการประชุมเฉลี่ยต่อโรงแรมที่มีการประชุม	Changwat
	Number of hotels/guest houses															
	รวม	มีห้องประชุม/สัมมนา	รวม		1 - 9		10 - 39		40 - 69		70 - 99		≥ 100			
			จำนวน	ร้อยละ	จำนวน	ร้อยละ	จำนวน	ร้อยละ	จำนวน	ร้อยละ	จำนวน	ร้อยละ	จำนวน	ร้อยละ		
Total	With meeting/seminar rooms	Number	%	Number	%	Number	%	Number	%	Number	%	Number	%	Average no.of meeting/seminar events per hotel		
	<b>631</b>	<b>128</b>	<b>112</b>	<b>100.0</b>	<b>33</b>	<b>29.5</b>	<b>54</b>	<b>48.2</b>	<b>9</b>	<b>8.0</b>	<b>3</b>	<b>2.7</b>	<b>13</b>	<b>11.6</b>	<b>38.0</b>	<b>Southern Region</b>
นครศรีธรรมราช	40	8	8	100.0	5	62.5	3	37.5	-	-	-	-	-	-	5.2	Nakhon Si Thammarat
กระบี่	33	11	11	100.0	5	45.5	5	45.5	-	-	-	-	1	9.0	10.5	Krabi
พังงา	16	4	4	100.0	1	25.0	3	75.0	-	-	-	-	-	-	5.4	Phangnga
ภูเก็ต	152	53	45	100.0	13	28.9	24	53.3	4	8.9	-	-	4	8.9	13.1	Phuket
สุราษฎร์ธานี	153		6	100.0	3	50.0	2	33.3	-	-	-	-	1	16.7	65.1	Suratthani
ระนอง	13	6	6	100.0	1	16.7	3	49.9	1	16.7	-	-	1	16.7	19.8	Ranong
ชุมพร	18	5	5	100.0	2	40.0	1	20.0	-	-	1	20.0	1	20.0	35.3	Chumphon
สงขลา	78	10	9	100.0	2	22.2	5	55.6	-	-	1	11.1	1	11.1	39.4	Songkhla
สตูล	10	2	2	100.0	-	-	1	50.0	-	-	-	-	1	50.0	45.5	Satun
ตรัง	17	3	3	100.0	-	-	1	33.3	1	33.3	-	-	1	33.3	612.3	Trang
พัทลุง	9	1	1	100.0	-	-	-	-	-	-	-	-	1	100.0	200.0	Phatthalung
ปัตตานี	8	1	1	100.0	-	-	1	100.0	-	-	-	-	-	-	9.0	Pattani
ยะลา	31	7	7	100.0	1	14.3	2	28.6	2	28.6	1	14.3	1	14.3	33.4	Yala
นราธิวาส	53	5	4	100.0	-	-	3	75.0	1	25.0	-	-	-	-	14.7	Narathiwat

ที่มา : รายงานการสำรวจการประกอบกิจการโรงแรมและเกสต์เฮาส์ พ.ศ.2545 สำนักงานสถิติแห่งชาติ กระทรวงเทคโนโลยีสารสนเทศและการสื่อสาร

Source : Report of the 2002 Hotels and Guest Houses, National Statistical Office, Ministry of Information and Communication Technology.

ตาราง 15 จำนวนและร้อยละของผู้เข้าร่วมประชุม/สัมมนา ตามจำนวนครั้งของการจัดประชุม/สัมมนา จำแนกตามจังหวัด

TABLE 15 NUMBER AND PERCENTAGE OF MEETING/SEMINAR ATTENDANTS ACCORDING TO NO. OF MEETING/SEMINAR EVENTS BY CHANGWAT

จังหวัด	จำนวนโรงแรมและเกสต์เฮาส์		จำนวนผู้เข้าร่วมประชุม/สัมมนา ตามจำนวนครั้งของการจัดประชุม/สัมมนา												จำนวนผู้เข้าร่วมประชุม/สัมมนาเฉลี่ยต่อครั้ง	Changwat
	Number of hotels/guest houses		No. of Attendants according to times of meeting seminar													
	มีห้องประชุม/สัมมนา	มีการจัดประชุม/สัมมนา	รวม		1 - 9		10 - 39		40 - 69		70 - 99		≥ 100			
	With meeting/seminar rooms	With holding/meeting/seminar	จำนวน	ร้อยละ	จำนวน	ร้อยละ	จำนวน	ร้อยละ	จำนวน	ร้อยละ	จำนวน	ร้อยละ	จำนวน	ร้อยละ		
<b>ภาคใต้</b>	<b>128</b>	<b>112</b>	<b>508,669</b>	<b>100.0</b>	<b>7,256</b>	<b>1.4</b>	<b>104,374</b>	<b>20.5</b>	<b>32,034</b>	<b>6.3</b>	<b>35,089</b>	<b>6.9</b>	<b>329,916</b>	<b>64.9</b>	<b>59.4</b>	<b>Southern Region</b>
นครศรีธรรมราช	8	8	5,868	100.0	1,491	25.4	4,377	74.6	-	-	-	-	-	-	72.3	Nakhon Si Thammarat
กระบี่	11	11	34,382	100.0	2,473	7.2	7,624	22.2	-	-	-	-	24,285	70.6	143.3	Krabi
พังงา	4	4	3,021	100.0	21	0.7	3,000	99.3	-	-	-	-	-	-	70.3	Phangnga
ภูเก็ต	53	45	85,576	100.0	2,174	2.6	44,338	51.8	1,824	2.1	-	-	37,240	43.5	73.7	Phuket
สุราษฎร์ธานี	12	6	101,582	100.0	271	0.3	1,312	1.3	-	-	-	-	99,999	98.4	113.4	Suratthani
ระนอง	6	6	8,560	100.0	160	1.9	2,450	28.6	4,450	52.0	-	-	1,500	17.5	36.1	Ranong
ชุมพร	5	5	37,326	100.0	512	1.4	1,200	3.2	-	-	8,114	21.7	27,500	73.7	102.1	Chumphon
สงขลา	10	9	101,932	100.0	89	0.1	24,075	23.6	-	-	17,768	17.4	60,000	58.9	160.1	Songkhla
สตูล	2	2	16,100	100.0	-	-	300	1.9	-	-	-	-	15,800	98.1	88.5	Satun
ตรัง	3	3	26,189	100.0	-	-	6,389	24.4	10,000	38.2	-	-	9,800	37.4	7.1	Trang
พัทลุง	1	1	40,000	100.0	-	-	-	-	-	-	-	-	40,000	100.0	100.0	Phatthalung
ปัตตานี	1	1	1,800	100.0	-	-	1,800	100.0	-	-	-	-	-	-	100.0	Pattani
ยะลา	7	7	35,440	100.0	65	0.2	1,616	4.6	10,760	30.3	9,207	26.0	13,792	38.9	71.0	Yala
นราธิวาส	5	4	10,893	100.0	-	-	5,893	54.1	5,000	45.9	-	-	-	-	85.8	Narathiwat

ที่มา : รายงานการสำรวจการประกอบกิจการโรงแรมและเกสต์เฮาส์ พ.ศ.2545 สำนักงานสถิติแห่งชาติ กระทรวงเทคโนโลยีสารสนเทศและการสื่อสาร

Source : Report of the 2002 Hotels and Guest Houses, National Statistical Office, Ministry of Information and Communication Technology.

ตาราง 16 จำนวนและร้อยละของโรงแรมและเกสต์เฮาส์ ที่มีสิ่งอำนวยความสะดวกบริการ จำแนกตามประเภทของสิ่งอำนวยความสะดวก และจังหวัด

TABLE 16 NUMBER AND PERCENTAGE OF HOTELS/GUEST HOUSES WITH FACILITY BY TYPE OF FACILITY PROVIDED AND CHANGWAT

จังหวัด	จำนวน โรงแรมและเกสต์เฮาส์			ประเภทสิ่งอำนวยความสะดวกที่มีบริการ						Changwat
	Number of hotels/guest houses			Type of facility provided in the hotels/guest houses						
	จำนวน	มีบริการ		ศูนย์สุขภาพ		สระว่ายน้ำ		บริการทางการสื่อสาร		
	ทั้งสิ้น	สิ่งอำนวยความสะดวก		Health center/fitness		Swimming pool		Postal service		
	Total	With facilities provided								
จำนวน	จำนวน	ร้อยละ	จำนวน	ร้อยละ	จำนวน	ร้อยละ	จำนวน	ร้อยละ		
Number	Number	%	Number	%	Number	%	Number	%		
ภาคใต้	631	194	30.7	34	17.5	116	59.8	120	61.9	Southern Region
นครศรีธรรมราช	40	7	17.5	-	-	-	-	7	100.0	Nakhon Si Thammarat
กระบี่	33	21	63.6	1	4.8	11	52.4	14	66.7	Krabi
พังงา	16	4	25.0	-	-	2	50.0	3	75.0	Phangnga
ภูเก็ต	152	81	53.3	26	32.1	67	82.7	43	53.1	Phuket
สุราษฎร์ธานี	153	37	24.2	2	5.4	22	59.5	22	59.5	Suratthani
ระนอง	13	4	30.7	2	50.0	3	75.0	2	50.0	Ranong
ชุมพร	18	4	22.2	-	-	2	50.0	2	50.0	Chumphon
สงขลา	78	17	21.8	1	5.8	4	23.5	14	82.4	Songkhla
สตูล	10	1	10.0	-	-	-	-	1	100.0	Satun
ตรัง	17	5	29.4	1	20.0	1	20.0	4	80.0	Trang
พัทลุง	9	1	11.1	-	-	-	-	1	100.0	Phatthalung
ปัตตานี	8	-	-	-	-	-	-	-	-	Pattani
ยะลา	31	3	9.6	1	33.3	1	33.3	2	66.7	Yala
นราธิวาส	53	9	17.1	-	-	3	33.3	5	55.6	Narathiwat

ที่มา : รายงานการสำรวจการประกอบกิจการโรงแรมและเกสต์เฮาส์ พ.ศ.2545 สำนักงานสถิติแห่งชาติ กระทรวงเทคโนโลยีสารสนเทศและการสื่อสาร

Source : Report of the 2002 Hotels and Guest Houses, National Statistical Office, Ministry of Information and Communication Technology.

ตาราง 17 รายรับจากการดำเนินการโรงแรมและเกสต์เฮาส์ จำแนกตามประเภทของรายรับ และจังหวัด

TABLE 17 RECEIPTS OF HOTELS/GUEST HOUSES BY TYPE OF RECEIPTS AND CHANGWAT

พันบาท : In Thousand Baht

จังหวัด	รวม		การขายห้องพัก		ภัตตาคาร/ห้องอาหาร		สถานบันเทิง		ร้านขายของที่ระลึก		การให้เช่าห้องประชุม/สัมมนา		อื่นๆ		Changwat
	Total		Guest room sales		Restaurant/Outlet		Entertainment		Souvenir shop		Function and meeting room sale		Other		
	จำนวนเงิน	ร้อยละ	จำนวนเงิน	ร้อยละ	จำนวนเงิน	ร้อยละ	จำนวนเงิน	ร้อยละ	จำนวนเงิน	ร้อยละ	จำนวนเงิน	ร้อยละ	จำนวนเงิน	ร้อยละ	
	Amount	%	Amount	%	Amount	%	Amount	%	Amount	%	Amount	%	Amount	%	
<b>ภาคใต้</b>	<b>6,699,820.0</b>	<b>100.0</b>	<b>4,515,613.6</b>	<b>67.4</b>	<b>1,531,336.6</b>	<b>22.9</b>	<b>188,131.3</b>	<b>2.8</b>	<b>23,584.7</b>	<b>0.4</b>	<b>109,675.1</b>	<b>1.6</b>	<b>331,478.7</b>	<b>4.9</b>	<b>Southern Region</b>
นครศรีธรรมราช	54,272.7	100.0	33,657.1	62.0	11,551.2	21.3	2,761.2	5.1	-	-	2,686.8	5.0	3,616.4	6.6	Nakhon Si Thammarat
กระบี่	685,311.9	100.0	416,812.5	60.8	169,597.3	24.7	36,248.5	5.3	3,866.8	0.6	19,678.3	2.9	39,108.5	5.7	Krabi
พังงา	31,112.2	100.0	20,746.1	66.7	9,775.2	31.4	-	-	29.5	0.1	219.8	0.7	341.6	1.1	Phangnga
ภูเก็ต	3,803,068.8	100.0	2,648,425.1	69.6	827,553.1	21.7	52,763.6	1.4	13,907.5	0.4	55,319.5	1.5	205,100.0	5.4	Phuket
สุราษฎร์ธานี	992,093.8	100.0	672,695.1	67.8	274,417.7	27.6	1,116.1	0.1	1,783.6	0.2	821.6	0.1	41,259.7	4.2	Suratthani
ระนอง	55,678.3	100.0	32,206.3	57.8	14,277.4	25.6	-	-	3,229.2	5.8	3,099.9	5.6	2,865.5	5.2	Ranong
ชุมพร	48,209.5	100.0	30,444.2	63.1	12,587.9	26.1	605.9	1.3	703.4	1.5	3,486.4	7.2	381.7	0.8	Chumphon
สงขลา	489,448.2	100.0	343,219.3	70.1	75,163.5	15.4	30,403.1	6.2	24.3	..	13,826.7	2.8	26,811.3	5.5	Songkhla
สตูล	33,001.2	100.0	23,043.6	69.8	6,485.1	19.7	494.0	1.5	-	-	204.5	0.6	2,774.0	8.4	Satun
ตรัง	102,746.6	100.0	50,743.4	49.4	44,350.6	43.2	5,014.7	4.8	-	-	2,535.2	2.5	102.7	0.1	Trang
พัทลุง	7,266.0	100.0	6,511.0	89.6	155.0	2.1	-	-	-	-	600.0	8.3	-	-	Phatthalung
ปัตตานี	18,916.8	100.0	13,385.1	70.8	4,091.7	21.6	1,440.0	7.6	-	-	-	-	-	-	Pattani
ยะลา	188,550.2	100.0	106,507.3	56.5	35,901.2	19.0	40,508.6	21.5	-	-	1,346.9	0.7	4,286.2	2.3	Yala
นราธิวาส	190,143.8	100.0	117,217.5	61.7	45,429.7	23.9	16,775.6	8.8	40.4	..	5,849.5	3.1	4,831.1	2.5	Narathiwat

หมายเหตุ : .. ต่ำกว่าร้อยละ 0.1

Note : .. Less than 0.1

ที่มา : รายงานการสำรวจการประกอบกิจการโรงแรมและเกสต์เฮาส์ พ.ศ.2545 สำนักงานสถิติแห่งชาติ กระทรวงเทคโนโลยีสารสนเทศและการสื่อสาร

Source : Report of the 2002 Hotels and Guest Houses, National Statistical Office, Ministry of Information and Communication Technology.

ตาราง 18 ค่าใช้จ่ายในการดำเนินงานกิจการโรงแรมและเกสต์เฮาส์ จำแนกตามประเภทค่าใช้จ่ายและจังหวัด

TABLE 18 EXPENDITURE OF HOTELS/GUEST HOUSES BY TYPE OF EXPENDITURE AND CHANGWAT

พันบาท : In Thousand Baht

จังหวัด	จำนวนเงิน Amount	ร้อยละ %	Changwat
<b>ภาคใต้</b>	<b>4,756,958.3</b>	<b>100.0</b>	<b>Southern Region</b>
<b>ค่าใช้จ่ายด้านบุคลากร</b>	<b>1,997,987.1</b>	<b>42.0</b>	<b>Compensation of employee</b>
ค่าจ้าง เงินเดือน	1,623,550.7	34.0	Wage and salary
ค่าบริการ เบี้ยเลี้ยง โบนัส ค่าล่วงเวลา	172,383.5	3.6	Service charge, allowance, Overtime
ค่าอาหาร สำหรับพนักงาน โดยไม่คิดมูลค่า	117,190.2	2.5	Free employee meal
ค่าเสื้อผ้า เครื่องแบบสำหรับพนักงาน	26,701.4	0.6	Employee uniform
ค่ารักษาพยาบาลและสวัสดิการ	7,935.3	0.2	Medical care
เงินสมทบกองทุนเงินทดแทน	4,883.6	0.1	Substitutional health fund
เงินสมทบกองทุนการประกันสังคม	45,342.4	1.0	Additional social security insurance
<b>ค่าใช้จ่ายสำนักงาน</b>	<b>2,758,971.2</b>	<b>58.0</b>	<b>Cost of operation</b>
ค่าซื้อสินค้าประเภทอาหารและเครื่องดื่ม	808,425.4	17.0	Food and Drink
ค่าไฟฟ้า	590,233.9	12.3	Electricity
ค่าก๊าซ	33,428.8	0.7	Gas
ค่าน้ำมันเชื้อเพลิง	74,850.7	1.6	Oil fuel
ค่าน้ำประปา	76,331.3	1.6	Water supply
ค่าไปรษณีย์ ค่าโทรศัพท์ ค่าบริการอินเทอร์เน็ต	70,810.8	1.5	Postal telegraph, Telephone, Fax, Internet
ค่าเช่าที่ดินอาคาร ยานพาหนะ เครื่องจักรและอุปกรณ์ ฯลฯ	66,036.9	1.4	Rent on Land, Building, Vehicles, Machinery and Equipment
ค่าเบี้ยประกันภัย	24,263.5	0.5	Insurance premium
ค่าโฆษณา	52,852.3	1.1	Advertising
ค่านายหน้าจ่าย	31,023.1	0.7	Commission paid
ค่ารับรอง	27,365.0	0.6	Entertainment
- ค่าอาหารและเครื่องดื่ม	10,898.7	39.8	- Meal and Drink
- ค่ากิจกรรมเพื่อความบันเทิง นันทนาการ เช่นกีฬาต่างๆ	3,110.1	11.4	- Recreational
- ค่าที่พัก	13,356.2	48.8	- Lodging
ค่าเครื่องเขียน แบบพิมพ์ หนังสือพิมพ์ และวัสดุสิ้นเปลือง	63,825.2	1.3	Stationery and Wastage materials
ค่าตรวจสอบบัญชีและค่าบริการทางกฎหมาย	13,011.3	0.3	Accountancy and consulting services
ค่าดอกเบี้ยจ่าย	217,100.3	4.5	Interest paid
ค่าพาหนะและค่าที่พักที่ใช้ในการติดต่อธุรกิจ	14,300.5	0.3	Transportation and Business for lodging
ค่าเครื่องใช้ที่ทำด้วยผ้า	26,879.6	0.6	Laundry products
ค่าผลิตภัณฑ์ทำความสะอาดต่าง ๆ รวมทั้งสเปรย์ดับกลิ่น	67,048.3	1.4	Sanitary products
ค่าธรรมเนียมใบอนุญาต	13,053.8	0.3	Permission fee
ค่าบริจาคการกุศล	4,252.1	0.1	Charity
ค่าซ่อมแซมอาคารและสินทรัพย์ต่าง ๆ	207,874.9	4.4	Repairing and Maintenance
ค่าบริการทำความสะอาดและรักษาความปลอดภัย	43,497.2	0.9	Cleaning services and Security services
ค่าฝึกอบรมและสัมมนา ค่าวิจัยวางแผน ฯลฯ	12,280.5	0.3	Training and Seminar expenses research
หนี้สูญ/สำรองหนี้สูญ	34,172.6	0.7	Bad and doubtful debts
ค่าใช้จ่ายอื่น ๆ	142,621.8	3.0	Others
ค่าภาษีอื่น ๆ (ไม่รวมภาษีเงินได้นิติบุคคล)	43,431.4	0.9	Other taxes

หมายเหตุ : .. ต่ำกว่าร้อยละ 0.1

Note : .. Less than 0.1

ที่มา : รายงานการสำรวจการประกอบกิจการโรงแรมและเกสต์เฮาส์ พ.ศ.2545 สำนักงานสถิติแห่งชาติ กระทรวงเทคโนโลยีสารสนเทศและการสื่อสาร

Source : Report of the 2002 Hotels and Guest Houses, National Statistical Office, Ministry of Information and Communication Technology.



ตาราง 18 ค่าใช้จ่ายในการดำเนินงานกิจการโรงแรมและเกสต์เฮาส์ จำแนกตามประเภทค่าใช้จ่ายและจังหวัด (ต่อ)

TABLE 18 EXPENDITURE OF HOTELS/GUEST HOUSES BY TYPE OF EXPENDITURE AND CHANGWAT (Contd.)

พันบาท : In Thousand Baht

จังหวัด	จำนวนเงิน Amount	ร้อยละ %	Changwat
<b>นครศรีธรรมราช</b>	<b>51,691.0</b>	<b>100.0</b>	<b>Nakhon Si Thammarat</b>
<b>ค่าใช้จ่ายด้านบุคลากร</b>	<b>21,986.3</b>	<b>42.5</b>	<b>Compensation of employee</b>
ค่าจ้าง เงินเดือน	19,736.4	38.1	Wage and salary
ค่าบริการ เบี้ยเลี้ยง โบนัส ค่าล่วงเวลา	357.6	0.7	Service charge, allowance, Overtime
ค่าอาหาร สำหรับพนักงาน โดยไม่คิดมูลค่า	1,221.3	2.4	Free employee meal
ค่าเสื้อผ้า เครื่องแบบสำหรับพนักงาน	56.6	0.1	Employee uniform
ค่ารักษาพยาบาลและสวัสดิการ	14.5	..	Medical care
เงินสมทบกองทุนเงินทดแทน	50.8	0.1	Substitutional health fund
เงินสมทบกองทุนการประกันสังคม	549.1	1.1	Additional social security insurance
<b>ค่าใช้จ่ายสำนักงาน</b>	<b>29,704.7</b>	<b>57.5</b>	<b>Cost of operation</b>
ค่าซื้อสินค้าประเภทอาหารและเครื่องดื่ม	6,846.5	13.2	Food and Drink
ค่าไฟฟ้า	9,893.1	19.0	Electricity
ค่าก๊าซ	856.5	1.7	Gas
ค่าน้ำมันเชื้อเพลิง	462.4	0.9	Oil fuel
ค่าน้ำประปา	963.0	1.9	Water supply
ค่าไปรษณีย์ ค่าโทรศัพท์ ค่าบริการอินเทอร์เน็ต	602.5	1.2	Postal telegraph, Telephone, Fax, Internet
ค่าเช่าที่ดินอาคาร ยานพาหนะ เครื่องจักรและอุปกรณ์ ฯลฯ	3,062.3	5.9	Rent on Land, Building, Vehicles, Machinery and Equipment
ค่าเบี้ยประกันภัย	411.4	0.8	Insurance premium
ค่าโฆษณา	254.1	0.5	Advertising
ค่านายหน้าจ่าย	-	-	Commission paid
ค่ารับรอง	119.1	0.2	Entertainment
- ค่าอาหารและเครื่องดื่ม	93.0	78.1	- Meal and Drink
- ค่ากิจกรรมเพื่อความบันเทิง นันทนาการ เช่นกีฬาต่างๆ	6.1	5.1	- Recreational
- ค่าที่พัก	20.0	16.8	- Lodging
ค่าเครื่องเขียน แบบพิมพ์ หนังสือพิมพ์ และวัสดุสิ้นเปลือง	436.9	0.9	Stationery and Wastage materials
ค่าตรวจสอบบัญชีและค่าบริการทางกฎหมาย	235.1	0.5	Accountancy and consulting services
ค่าดอกเบี้ยจ่าย	1,550.4	3.0	Interest paid
ค่าพาหนะและค่าที่พักที่ใช้ในการติดต่อธุรกิจ	105.5	0.2	Transportation and Business for lodging
ค่าเครื่องใช้ที่ทำด้วยผ้า	228.7	0.4	Laundry products
ค่าผลิตภัณฑ์ทำความสะอาดต่าง ๆ รวมทั้งสเปรย์ดับกลิ่น	480.3	0.9	Sanitary products
ค่าธรรมเนียมใบอนุญาต	136.2	0.3	Permission fee
ค่าบำรุงการกุศล	61.8	0.1	Charity
ค่าซ่อมแซมอาคารและสินทรัพย์ต่าง ๆ	1,043.0	2.0	Repairing and Maintenance
ค่าบริการทำความสะอาดและรักษาความปลอดภัย	179.3	0.4	Cleaning services and Security services
ค่าฝึกอบรมและสัมมนา ค่าวิจัยวางแผน ฯลฯ	-	-	Training and Seminar expenses research
หนี้สูญ/สำรองหนี้สูญ	44.8	0.1	Bad and doubtful debts
ค่าใช้จ่ายอื่น ๆ	459.2	0.9	Others
ค่าภาษีอื่น ๆ (ไม่รวมภาษีเงินได้นิติบุคคล)	1,272.6	2.5	Other taxes

หมายเหตุ : .. ต่ำกว่าร้อยละ 0.1

Note : .. Less than 0.1

ที่มา : รายงานการสำรวจการประกอบกิจการโรงแรมและเกสต์เฮาส์ พ.ศ.2545 สำนักงานสถิติแห่งชาติ กระทรวงเทคโนโลยีสารสนเทศและการสื่อสาร

Source : Report of the 2002 Hotels and Guest Houses, National Statistical Office, Ministry of Information and Communication Technology.

ตาราง 18 ค่าใช้จ่ายในการดำเนินงานกิจการโรงแรมและเกสต์เฮาส์ จำแนกตามประเภทค่าใช้จ่ายและจังหวัด (ต่อ)

TABLE 18 EXPENDITURE OF HOTELS/GUEST HOUSES BY TYPE OF EXPENDITURE AND CHANGWAT (Contd.)

พันบาท : In Thousand Baht

จังหวัด	จำนวนเงิน Amount	ร้อยละ %	Changwat
กระบี่	458,417.5	100.0	Krabi
<b>ค่าใช้จ่ายด้านบุคลากร</b>	<b>184,899.7</b>	<b>40.3</b>	<b>Compensation of employee</b>
ค่าจ้าง เงินเดือน	152,770.5	33.3	Wage and salary
ค่าบริการ เบี้ยเลี้ยง โบนัส ค่าล่วงเวลา	15,873.2	3.5	Service charge, allowance, Overtime
ค่าอาหาร สำหรับพนักงาน โดยไม่คิดมูลค่า	10,256.4	2.2	Free employee meal
ค่าเสื้อผ้า เครื่องแบบสำหรับพนักงาน	1,385.1	0.3	Employee uniform
ค่ารักษาพยาบาลและสวัสดิการ	774.7	0.2	Medical care
เงินสมทบกองทุนเงินทดแทน	454.1	0.1	Substitutional health fund
เงินสมทบกองทุนการประกันสังคม	3,385.7	0.7	Additional social security insurance
<b>ค่าใช้จ่ายสำนักงาน</b>	<b>273,517.8</b>	<b>59.7</b>	<b>Cost of operation</b>
ค่าซื้อสินค้าประเภทอาหารและเครื่องดื่ม	97,960.4	21.3	Food and Drink
ค่าไฟฟ้า	34,624.6	7.6	Electricity
ค่าก๊าซ	3,119.1	0.7	Gas
ค่าน้ำมันเชื้อเพลิง	13,197.4	2.9	Oil fuel
ค่าน้ำประปา	13,625.0	3.0	Water supply
ค่าไปรษณีย์ ค่าโทรศัพท์ ค่าบริการอินเทอร์เน็ต	5,936.0	1.3	Postal telegraph, Telephone, Fax, Internet
ค่าเช่าที่ดินอาคาร ยานพาหนะ เครื่องจักรและอุปกรณ์ ฯลฯ	5,686.1	1.2	Rent on Land, Building, Vehicles, Machinery and Equipment
ค่าเบี้ยประกันภัย	1,821.2	0.4	Insurance premium
ค่าโฆษณา	4,370.4	1.0	Advertising
ค่านายหน้าจ่าย	2,261.9	0.5	Commission paid
ค่ารับรอง	4,056.1	0.9	Entertainment
- ค่าอาหารและเครื่องดื่ม	1,836.6	45.3	- Meal and Drink
- ค่ากิจกรรมเพื่อความบันเทิง นันทนาการ เช่นกีฬาต่างๆ	370.9	9.1	- Recreational
- ค่าที่พัก	1,848.6	45.6	- Lodging
ค่าเครื่องเขียน แบบพิมพ์ หนังสือพิมพ์ และวัสดุสิ้นเปลือง	3,574.3	0.8	Stationery and Wastage materials
ค่าตรวจสอบบัญชีและค่าบริการทางกฎหมาย	825.0	0.2	Accountancy and consulting services
ค่าดอกเบี้ยจ่าย	22,155.5	4.8	Interest paid
ค่าพาหนะและค่าที่พักที่ใช้ในการติดต่อธุรกิจ	1,506.7	0.3	Transportation and Business for lodging
ค่าเครื่องใช้ที่ทำด้วยผ้า	4,204.7	0.9	Laundry products
ค่าผลิตภัณฑ์ทำความสะอาดต่าง ๆ รวมทั้งสเปรย์ดับกลิ่น	8,303.3	1.8	Sanitary products
ค่าธรรมเนียมใบอนุญาต	692.4	0.2	Permission fee
ค่าบำรุงการกุศล	592.0	0.1	Charity
ค่าซ่อมแซมอาคารและสินทรัพย์ต่าง ๆ	30,787.6	6.7	Repairing and Maintenance
ค่าบริการทำความสะอาดและรักษาความปลอดภัย	2,750.4	0.6	Cleaning services and Security services
ค่าฝึกอบรมและสัมมนา ค่าวิจัยวางแผน ฯลฯ	5,614.3	1.2	Training and Seminar expenses research
หนี้สูญ/สำรองหนี้สูญ	2,714.1	0.6	Bad and doubtful debts
ค่าใช้จ่ายอื่น ๆ	108.4	..	Others
ค่าภาษีอื่น ๆ (ไม่รวมภาษีเงินได้นิติบุคคล)	3,030.9	0.7	Other taxes

หมายเหตุ : .. ต่ำกว่าร้อยละ 0.1

Note : .. Less than 0.1

ที่มา : รายงานการสำรวจการประกอบกิจการโรงแรมและเกสต์เฮาส์ พ.ศ.2545 สำนักงานสถิติแห่งชาติ กระทรวงเทคโนโลยีสารสนเทศและการสื่อสาร

Source : Report of the 2002 Hotels and Guest Houses, National Statistical Office, Ministry of Information and Communication Technology.

ตาราง 18 ค่าใช้จ่ายในการดำเนินงานกิจการโรงแรมและเกสต์เฮาส์ จำแนกตามประเภทค่าใช้จ่ายและจังหวัด (ต่อ)

TABLE 18 EXPENDITURE OF HOTELS/GUEST HOUSES BY TYPE OF EXPENDITURE AND CHANGWAT (Contd.)

พันบาท : In Thousand Baht

จังหวัด	จำนวนเงิน Amount	ร้อยละ %	Changwat
พังงา	34,077.5	100.0	Phangnga
<b>ค่าใช้จ่ายด้านบุคลากร</b>	<b>11,416.4</b>	<b>33.5</b>	<b>Compensation of employee</b>
ค่าจ้าง เงินเดือน	9,675.1	28.4	Wage and salary
ค่าบริการ เบี้ยเลี้ยง โบนัส ค่าล่วงเวลา	710.5	2.1	Service charge, allowance, Overtime
ค่าอาหาร สำหรับพนักงาน โดยไม่คิดมูลค่า	507.0	1.5	Free employee meal
ค่าเสื้อผ้า เครื่องแบบสำหรับพนักงาน	160.0	0.5	Employee uniform
ค่ารักษาพยาบาลและสวัสดิการ	38.0	0.1	Medical care
เงินสมทบกองทุนเงินทดแทน	42.4	0.1	Substitutional health fund
เงินสมทบกองทุนการประกันสังคม	283.4	0.8	Additional social security insurance
<b>ค่าใช้จ่ายสำนักงาน</b>	<b>22,661.1</b>	<b>66.5</b>	<b>Cost of operation</b>
ค่าซื้อสินค้าประเภทอาหารและเครื่องดื่ม	8,334.2	24.4	Food and Drink
ค่าไฟฟ้า	3,700.1	10.9	Electricity
ค่าก๊าซ	59.5	0.2	Gas
ค่าน้ำมันเชื้อเพลิง	579.0	1.7	Oil fuel
ค่าน้ำประปา	645.4	1.9	Water supply
ค่าไปรษณีย์ ค่าโทรศัพท์ ค่าบริการอินเทอร์เน็ต	642.1	1.9	Postal telegraph, Telephone, Fax, Internet
ค่าเช่าที่ดินอาคาร ยานพาหนะ เครื่องจักรและอุปกรณ์ ฯลฯ	430.8	1.3	Rent on Land, Building, Vehicles, Machinery and Equipment
ค่าเบี้ยประกันภัย	98.0	0.3	Insurance premium
ค่าโฆษณา	39.1	0.1	Advertising
ค่านายหน้าจ่าย	22.0	0.1	Commission paid
ค่ารับรอง	7.4	..	Entertainment
- ค่าอาหารและเครื่องดื่ม	4.6	62.2	- Meal and Drink
- ค่ากิจกรรมเพื่อความบันเทิง นันทนาการ เช่นกีฬาต่างๆ	-	-	- Recreational
- ค่าที่พัก	2.8	37.8	- Lodging
ค่าเครื่องเขียน แบบพิมพ์ หนังสือพิมพ์ และวัสดุสิ้นเปลือง	673.4	2.0	Stationery and Wastage materials
ค่าตรวจสอบบัญชีและค่าบริการทางกฎหมาย	137.0	0.4	Accountancy and consulting services
ค่าดอกเบี้ยจ่าย	102.0	0.3	Interest paid
ค่าพาหนะและค่าที่พักที่ใช้ในการติดต่อธุรกิจ	11.0	..	Transportation and Business for lodging
ค่าเครื่องใช้ที่ทำด้วยผ้า	187.6	0.6	Laundry products
ค่าผลิตภัณฑ์ทำความสะอาดต่าง ๆ รวมทั้งสเปรย์ดับกลิ่น	145.0	0.4	Sanitary products
ค่าธรรมเนียมใบอนุญาต	36.3	0.1	Permission fee
ค่าบำรุงการกุศล	45.2	0.1	Charity
ค่าซ่อมแซมอาคารและสินทรัพย์ต่าง ๆ	3,954.1	11.6	Repairing and Maintenance
ค่าบริการทำความสะอาดและรักษาความปลอดภัย	240.0	0.7	Cleaning services and Security services
ค่าฝึกอบรมและสัมมนา ค่าวิจัยวางแผน ฯลฯ	10.0	..	Training and Seminar expenses research
หนี้สูญ/สำรองหนี้สูญ	41.5	0.1	Bad and doubtful debts
ค่าใช้จ่ายอื่น ๆ	1,802.4	5.3	Others
ค่าภาษีอื่น ๆ (ไม่รวมภาษีเงินได้นิติบุคคล)	718.0	2.1	Other taxes

หมายเหตุ : .. ต่ำกว่าร้อยละ 0.1

Note : .. Less than 0.1

ที่มา : รายงานการสำรวจการประกอบกิจการโรงแรมและเกสต์เฮาส์ พ.ศ.2545 สำนักงานสถิติแห่งชาติ กระทรวงเทคโนโลยีสารสนเทศและการสื่อสาร

Source : Report of the 2002 Hotels and Guest Houses, National Statistical Office, Ministry of Information and Communication Technology.

ตาราง 18 ค่าใช้จ่ายในการดำเนินงานกิจการโรงแรมและเกสต์เฮาส์ จำแนกตามประเภทค่าใช้จ่ายและจังหวัด (ต่อ)

TABLE 18 EXPENDITURE OF HOTELS/GUEST HOUSES BY TYPE OF EXPENDITURE AND CHANGWAT (Contd.)

พันบาท : In Thousand Baht

จังหวัด	จำนวนเงิน Amount	ร้อยละ %	Changwat
ภูเก็ต	2,573,697.4	100.0	Phuket
<b>ค่าใช้จ่ายด้านบุคลากร</b>	<b>1,154,960.0</b>	<b>44.9</b>	<b>Compensation of employee</b>
ค่าจ้าง เงินเดือน	939,973.1	36.5	Wage and salary
ค่าบริการ เบี้ยเลี้ยง โบนัส ค่าล่วงเวลา	108,787.4	4.2	Service charge, allowance, Overtime
ค่าอาหาร สำหรับพนักงาน โดยไม่คิดมูลค่า	54,737.5	2.1	Free employee meal
ค่าเสื้อผ้า เครื่องแบบสำหรับพนักงาน	20,449.2	0.8	Employee uniform
ค่ารักษาพยาบาลและสวัสดิการ	3,709.6	0.1	Medical care
เงินสมทบกองทุนเงินทดแทน	2,720.9	0.2	Substitutional health fund
เงินสมทบกองทุนการประกันสังคม	24,582.3	1.0	Additional social security insurance
<b>ค่าใช้จ่ายสำนักงาน</b>	<b>1,418,737.4</b>	<b>55.1</b>	<b>Cost of operation</b>
ค่าซื้อสินค้าประเภทอาหารและเครื่องดื่ม	419,770.3	16.2	Food and Drink
ค่าไฟฟ้า	306,178.2	11.8	Electricity
ค่าก๊าซ	15,877.5	0.6	Gas
ค่าน้ำมันเชื้อเพลิง	40,466.1	1.6	Oil fuel
ค่าน้ำประปา	24,511.7	1.0	Water supply
ค่าไปรษณีย์ ค่าโทรศัพท์ ค่าบริการอินเทอร์เน็ต	42,952.5	1.7	Postal telegraph, Telephone, Fax, Internet
ค่าเช่าที่ดินอาคาร ยานพาหนะ เครื่องจักรและอุปกรณ์ ฯลฯ	35,096.7	1.4	Rent on Land, Building, Vehicles, Machinery and Equipment
ค่าเบี้ยประกันภัย	12,266.2	0.5	Insurance premium
ค่าโฆษณา	32,471.4	1.3	Advertising
ค่านายหน้าจ่าย	16,911.5	0.7	Commission paid
ค่ารับรอง	9,660.4	0.4	Entertainment
- ค่าอาหารและเครื่องดื่ม	4,202.2	43.5	- Meal and Drink
- ค่ากิจกรรมเพื่อความบันเทิง นันทนาการ เช่นกีฬาต่างๆ	2,427.4	25.1	- Recreational
- ค่าที่พัก	3,030.8	31.4	- Lodging
ค่าเครื่องเขียน แบบพิมพ์ หนังสือพิมพ์ และวัสดุสิ้นเปลือง	34,134.5	1.3	Stationery and Wastage materials
ค่าตรวจสอบบัญชีและค่าบริการทางกฎหมาย	6,568.9	0.3	Accountancy and consulting services
ค่าดอกเบี้ยจ่าย	92,021.8	3.6	Interest paid
ค่าพาหนะและค่าที่พักที่ใช้ในการติดต่อธุรกิจ	5,245.4	0.2	Transportation and Business for lodging
ค่าเครื่องใช้ที่ทำด้วยผ้า	11,416.3	0.4	Laundry products
ค่าผลิตภัณฑ์ทำความสะอาดต่าง ๆ รวมทั้งสเปรย์ดับกลิ่น	35,142.1	1.4	Sanitary products
ค่าธรรมเนียมใบอนุญาต	4,497.3	0.2	Permission fee
ค่าบำรุงการกุศล	1,543.4	0.1	Charity
ค่าซ่อมแซมอาคารและสินทรัพย์ต่าง ๆ	110,498.9	4.2	Repairing and Maintenance
ค่าบริการทำความสะอาดและรักษาความปลอดภัย	30,140.0	1.2	Cleaning services and Security services
ค่าฝึกอบรมและสัมมนา ค่าวิจัยวางแผน ฯลฯ	5,701.8	0.2	Training and Seminar expenses research
หนี้สูญ/สำรองหนี้สูญ	2,640.5	0.1	Bad and doubtful debts
ค่าใช้จ่ายอื่น ๆ	100,854.6	3.8	Others
ค่าภาษีอื่น ๆ (ไม่รวมภาษีเงินได้นิติบุคคล)	22,169.4	0.9	Other taxes

ที่มา : รายงานการสำรวจการประกอบกิจการ โรงแรมและเกสต์เฮาส์ พ.ศ.2545 สำนักงานสถิติแห่งชาติ กระทรวงเทคโนโลยีสารสนเทศและการสื่อสาร

Source : Report of the 2002 Hotels and Guest Houses, National Statistical Office, Ministry of Information and Communication Technology.

ตาราง 18 ค่าใช้จ่ายในการดำเนินงานกิจการโรงแรมและเกสต์เฮาส์ จำแนกตามประเภทค่าใช้จ่ายและจังหวัด (ต่อ)

TABLE 18 EXPENDITURE OF HOTELS/GUEST HOUSES BY TYPE OF EXPENDITURE AND CHANGWAT (Contd.)

พันบาท : In Thousand Baht

จังหวัด	จำนวนเงิน Amount	ร้อยละ %	Changwat
<b>สุราษฎร์ธานี</b>	<b>651,292.6</b>	<b>100.0</b>	<b>Suratthani</b>
<b>ค่าใช้จ่ายด้านบุคลากร</b>	<b>247,322.5</b>	<b>38.0</b>	<b>Compensation of employee</b>
ค่าจ้าง เงินเดือน	169,185.5	26.0	Wage and salary
ค่าบริการ เบี้ยเลี้ยง โบนัส ค่าล่วงเวลา	32,971.9	5.1	Service charge, allowance, Overtime
ค่าอาหาร สำหรับพนักงาน โดยไม่คิดมูลค่า	37,024.5	5.7	Free employee meal
ค่าเสื้อผ้า เครื่องแบบสำหรับพนักงาน	1,335.1	0.2	Employee uniform
ค่ารักษาพยาบาลและสวัสดิการ	784.7	0.1	Medical care
เงินสมทบกองทุนเงินทดแทน	699.7	0.1	Substitutional health fund
เงินสมทบกองทุนการประกันสังคม	5,321.1	0.8	Additional social security insurance
<b>ค่าใช้จ่ายสำนักงาน</b>	<b>403,970.1</b>	<b>62.0</b>	<b>Cost of operation</b>
ค่าซื้อสินค้าประเภทอาหารและเครื่องดื่ม	132,584.2	20.4	Food and Drink
ค่าไฟฟ้า	58,344.0	9.0	Electricity
ค่าก๊าซ	5,896.4	0.9	Gas
ค่าน้ำมันเชื้อเพลิง	6,643.8	1.0	Oil fuel
ค่าน้ำประปา	9,997.9	1.5	Water supply
ค่าไปรษณีย์ ค่าโทรศัพท์ ค่าบริการอินเทอร์เน็ต	8,666.6	1.3	Postal telegraph, Telephone, Fax, Internet
ค่าเช่าที่ดินอาคาร ยานพาหนะ เครื่องจักรและอุปกรณ์ ฯลฯ	8,588.4	1.3	Rent on Land, Building, Vehicles, Machinery and Equipment
ค่าเบี้ยประกันภัย	3,921.5	0.6	Insurance premium
ค่าโฆษณา	13,119.7	2.0	Advertising
ค่านายหน้าจ่าย	3,903.9	0.6	Commission paid
ค่ารับรอง	11,358.9	1.7	Entertainment
- ค่าอาหารและเครื่องดื่ม	3,537.6	31.2	- Meal and Drink
- ค่ากิจกรรมเพื่อความบันเทิง นันทนาการ เช่นกีฬาต่างๆ	113.8	1.0	- Recreational
- ค่าที่พัก	7,707.5	67.8	- Lodging
ค่าเครื่องเขียน แบบพิมพ์ หนังสือพิมพ์ และวัสดุสิ้นเปลือง	9,203.7	1.4	Stationery and Wastage materials
ค่าตรวจสอบบัญชีและค่าบริการทางกฎหมาย	3,070.3	0.5	Accountancy and consulting services
ค่าดอกเบี้ยจ่าย	15,123.2	2.3	Interest paid
ค่าพาหนะและค่าที่พักที่ใช้ในการติดต่อธุรกิจ	5,959.3	0.9	Transportation and Business for lodging
ค่าเครื่องใช้ที่ทำด้วยผ้า	4,947.9	0.8	Laundry products
ค่าผลิตภัณฑ์ทำความสะอาดต่าง ๆ รวมทั้งสเปรย์ดับกลิ่น	7,524.0	1.2	Sanitary products
ค่าธรรมเนียมใบอนุญาต	4,095.6	0.6	Permission fee
ค่าบริจาคการกุศล	1,238.5	0.2	Charity
ค่าซ่อมแซมอาคารและสินทรัพย์ต่าง ๆ	27,490.0	4.2	Repairing and Maintenance
ค่าบริการทำความสะอาดและรักษาความปลอดภัย	4,503.2	0.7	Cleaning services and Security services
ค่าฝึกอบรมและสัมมนา ค่าวิจัยวางแผน ฯลฯ	946.3	0.2	Training and Seminar expenses research
หนี้สูญ/สำรองหนี้สูญ	28,242.2	4.3	Bad and doubtful debts
ค่าใช้จ่ายอื่น ๆ	23,310.7	3.6	Others
ค่าภาษีอื่น ๆ (ไม่รวมภาษีเงินได้นิติบุคคล)	5,289.9	0.8	Other taxes

ที่มา : รายงานการสำรวจการประกอบกิจการ โรงแรมและเกสต์เฮาส์ พ.ศ.2545 สำนักงานสถิติแห่งชาติ กระทรวงเทคโนโลยีสารสนเทศและการสื่อสาร

Source : Report of the 2002 Hotels and Guest Houses, National Statistical Office, Ministry of Information and Communication Technology.

ตาราง 18 ค่าใช้จ่ายในการดำเนินงานกิจการโรงแรมและเกสต์เฮาส์ จำแนกตามประเภทค่าใช้จ่ายและจังหวัด (ต่อ)

TABLE 18 EXPENDITURE OF HOTELS/GUEST HOUSES BY TYPE OF EXPENDITURE AND CHANGWAT (Contd.)

พันบาท : In Thousand Baht

จังหวัด	จำนวนเงิน Amount	ร้อยละ %	Changwat
ระนอง	54,381.6	100.0	Ranong
<b>ค่าใช้จ่ายด้านบุคลากร</b>	<b>18,398.2</b>	<b>33.8</b>	<b>Compensation of employee</b>
ค่าจ้าง เงินเดือน	17,135.5	31.4	Wage and salary
ค่าบริการ เบี้ยเลี้ยง โบนัส ค่าล่วงเวลา	44.3	0.1	Service charge, allowance, Overtime
ค่าอาหาร สำหรับพนักงาน โดยไม่คิดมูลค่า	197.2	0.4	Free employee meal
ค่าเสื้อผ้า เครื่องแบบสำหรับพนักงาน	86.3	0.2	Employee uniform
ค่ารักษาพยาบาลและสวัสดิการ	345.6	0.6	Medical care
เงินสมทบกองทุนเงินทดแทน	9.7	..	Substitutional health fund
เงินสมทบกองทุนการประกันสังคม	579.6	1.1	Additional social security insurance
<b>ค่าใช้จ่ายสำนักงาน</b>	<b>35,983.4</b>	<b>66.2</b>	<b>Cost of operation</b>
ค่าซื้อสินค้าประเภทอาหารและเครื่องดื่ม	10,497.5	19.3	Food and Drink
ค่าไฟฟ้า	8,964.5	16.5	Electricity
ค่าก๊าซ	292.0	0.5	Gas
ค่าน้ำมันเชื้อเพลิง	867.0	1.6	Oil fuel
ค่าน้ำประปา	1,861.1	3.4	Water supply
ค่าไปรษณีย์ ค่าโทรศัพท์ ค่าบริการอินเทอร์เน็ต	455.5	0.8	Postal telegraph, Telephone, Fax, Internet
ค่าเช่าที่ดินอาคาร ยานพาหนะ เครื่องจักรและอุปกรณ์ ฯลฯ	191.6	0.4	Rent on Land, Building, Vehicles, Machinery and Equipment
ค่าเบี้ยประกันภัย	236.3	0.4	Insurance premium
ค่าโฆษณา	155.9	0.3	Advertising
ค่านายหน้าจ่าย	416.5	0.8	Commission paid
ค่ารับรอง	67.5	0.1	Entertainment
- ค่าอาหารและเครื่องดื่ม	56.5	83.7	- Meal and Drink
- ค่ากิจกรรมเพื่อความบันเทิง นันทนาการ เช่นกีฬาต่างๆ	3.0	4.4	- Recreational
- ค่าที่พัก	8.0	11.9	- Lodging
ค่าเครื่องเขียน แบบพิมพ์ หนังสือพิมพ์ และวัสดุสิ้นเปลือง	785.2	1.4	Stationery and Wastage materials
ค่าตรวจสอบบัญชีและค่าบริการทางกฎหมาย	190.3	0.4	Accountancy and consulting services
ค่าดอกเบี้ยจ่าย	62.7	0.1	Interest paid
ค่าพาหนะและค่าที่พักที่ใช้ในการติดต่อธุรกิจ	152.3	0.3	Transportation and Business for lodging
ค่าเครื่องใช้ที่ทำด้วยผ้า	110.1	0.2	Laundry products
ค่าผลิตภัณฑ์ทำความสะอาดต่าง ๆ รวมทั้งสเปรย์ดับกลิ่น	206.3	0.4	Sanitary products
ค่าธรรมเนียมใบอนุญาต	141.8	0.3	Permission fee
ค่าบำรุงการกุศล	8.0	..	Charity
ค่าซ่อมแซมอาคารและสินทรัพย์ต่าง ๆ	1,281.9	2.4	Repairing and Maintenance
ค่าบริการทำความสะอาดและรักษาความปลอดภัย	283.1	0.5	Cleaning services and Security services
ค่าฝึกอบรมและสัมมนา ค่าวิจัยวางแผน ฯลฯ	-	-	Training and Seminar expenses research
หนี้สูญ/สำรองหนี้สูญ	10.0	..	Bad and doubtful debts
ค่าใช้จ่ายอื่น ๆ	7,659.2	14.1	Others
ค่าภาษีอื่น ๆ (ไม่รวมภาษีเงินได้นิติบุคคล)	1,087.1	2.0	Other taxes

หมายเหตุ : .. ต่ำกว่าร้อยละ 0.1

Note : .. Less than 0.1

ที่มา : รายงานการสำรวจการประกอบกิจการโรงแรมและเกสต์เฮาส์ พ.ศ.2545 สำนักงานสถิติแห่งชาติ กระทรวงเทคโนโลยีสารสนเทศและการสื่อสาร

Source : Report of the 2002 Hotels and Guest Houses, National Statistical Office, Ministry of Information and Communication Technology.



ตาราง 18 ค่าใช้จ่ายในการดำเนินงานกิจการโรงแรมและเกสต์เฮาส์ จำแนกตามประเภทค่าใช้จ่ายและจังหวัด (ต่อ)

TABLE 18 EXPENDITURE OF HOTELS/GUEST HOUSES BY TYPE OF EXPENDITURE AND CHANGWAT (Contd.)

พันบาท : In Thousand Baht

จังหวัด	จำนวนเงิน Amount	ร้อยละ %	Changwat
<b>ชุมพร</b>	<b>42,173.3</b>	<b>100.0</b>	<b>Chumphon</b>
<b>ค่าใช้จ่ายด้านบุคลากร</b>	<b>16,457.0</b>	<b>39.0</b>	<b>Compensation of employee</b>
ค่าจ้าง เงินเดือน	12,988.8	30.7	Wage and salary
ค่าบริการ เบี้ยเลี้ยง โบนัส ค่าล่วงเวลา	566.5	1.3	Service charge, allowance, Overtime
ค่าอาหาร สำหรับพนักงาน โดยไม่คิดมูลค่า	1,369.9	3.3	Free employee meal
ค่าเสื้อผ้า เครื่องแบบสำหรับพนักงาน	169.6	0.4	Employee uniform
ค่ารักษาพยาบาลและสวัสดิการ	220.0	0.5	Medical care
เงินสมทบกองทุนเงินทดแทน	192.6	0.5	Substitutional health fund
เงินสมทบกองทุนการประกันสังคม	949.6	2.3	Additional social security insurance
<b>ค่าใช้จ่ายสำนักงาน</b>	<b>25,716.3</b>	<b>61.0</b>	<b>Cost of operation</b>
ค่าซื้อสินค้าประเภทอาหารและเครื่องดื่ม	6,908.4	16.3	Food and Drink
ค่าไฟฟ้า	7,206.7	17.0	Electricity
ค่าก๊าซ	532.8	1.3	Gas
ค่าน้ำมันเชื้อเพลิง	194.2	0.5	Oil fuel
ค่าน้ำประปา	2,217.2	5.3	Water supply
ค่าไปรษณีย์ ค่าโทรศัพท์ ค่าบริการอินเทอร์เน็ต	727.9	1.7	Postal telegraph, Telephone, Fax, Internet
ค่าเช่าที่ดินอาคาร ยานพาหนะ เครื่องจักรและอุปกรณ์ ฯลฯ	96.0	0.2	Rent on Land, Building, Vehicles, Machinery and Equipment
ค่าเบี้ยประกันภัย	690.8	1.6	Insurance premium
ค่าโฆษณา	289.0	0.7	Advertising
ค่านายหน้าจ่าย	-	-	Commission paid
ค่ารับรอง	148.4	0.4	Entertainment
- ค่าอาหารและเครื่องดื่ม	99.0	66.7	- Meal and Drink
- ค่ากิจกรรมเพื่อความบันเทิง นันทนาการ เช่นกีฬาต่างๆ	4.0	2.7	- Recreational
- ค่าที่พัก	45.4	30.6	- Lodging
ค่าเครื่องเขียน แบบพิมพ์ หนังสือพิมพ์ และวัสดุสิ้นเปลือง	956.0	2.3	Stationery and Wastage materials
ค่าตรวจสอบบัญชีและค่าบริการทางกฎหมาย	133.5	0.3	Accountancy and consulting services
ค่าดอกเบี้ยจ่าย	1,715.1	4.1	Interest paid
ค่าพาหนะและค่าที่พักที่ใช้ในการติดต่อธุรกิจ	32.5	0.1	Transportation and Business for lodging
ค่าเครื่องใช้ที่ทำด้วยผ้า	217.7	0.5	Laundry products
ค่าผลิตภัณฑ์ทำความสะอาดต่าง ๆ รวมทั้งสเปรย์ดับกลิ่น	471.9	1.1	Sanitary products
ค่าธรรมเนียมใบอนุญาต	114.7	0.3	Permission fee
ค่าบำรุงการกุศล	61.9	0.2	Charity
ค่าซ่อมแซมอาคารและสินทรัพย์ต่าง ๆ	1,633.8	3.9	Repairing and Maintenance
ค่าบริการทำความสะอาดและรักษาความปลอดภัย	45.4	0.1	Cleaning services and Security services
ค่าฝึกอบรมและสัมมนา ค่าวิจัยวางแผน ฯลฯ	2.9	..	Training and Seminar expenses research
หนี้สูญ/สำรองหนี้สูญ	80.0	0.2	Bad and doubtful debts
ค่าใช้จ่ายอื่น ๆ	86.5	0.2	Others
ค่าภาษีอื่น ๆ (ไม่รวมภาษีเงินได้นิติบุคคล)	1,153.0	2.7	Other taxes

หมายเหตุ : .. ต่ำกว่าร้อยละ 0.1

Note : .. Less than 0.1

ที่มา : รายงานการสำรวจการประกอบกิจการโรงแรมและเกสต์เฮาส์ พ.ศ.2545 สำนักงานสถิติแห่งชาติ กระทรวงเทคโนโลยีสารสนเทศและการสื่อสาร

Source : Report of the 2002 Hotels and Guest Houses, National Statistical Office, Ministry of Information and Communication Technology.

ตาราง 18 ค่าใช้จ่ายในการดำเนินงานกิจการโรงแรมและเกสต์เฮาส์ จำแนกตามประเภทค่าใช้จ่ายและจังหวัด (ต่อ)

TABLE 18 EXPENDITURE OF HOTELS/GUEST HOUSES BY TYPE OF EXPENDITURE AND CHANGWAT (Contd.)

พันบาท : In Thousand Baht

จังหวัด	จำนวนเงิน Amount	ร้อยละ %	Changwat
สงขลา	395,509.7	100.0	Songkhla
<b>ค่าใช้จ่ายด้านบุคลากร</b>	<b>177,607.4</b>	<b>44.9</b>	<b>Compensation of employee</b>
ค่าจ้าง เงินเดือน	158,545.5	40.1	Wage and salary
ค่าบริการ เบี้ยเลี้ยง โบนัส ค่าล่วงเวลา	5,215.6	1.3	Service charge, allowance, Overtime
ค่าอาหาร สำหรับพนักงาน โดยไม่คิดมูลค่า	6,632.7	1.7	Free employee meal
ค่าเสื้อผ้า เครื่องแบบสำหรับพนักงาน	1,409.3	0.4	Employee uniform
ค่ารักษาพยาบาลและสวัสดิการ	539.2	0.1	Medical care
เงินสมทบกองทุนเงินทดแทน	157.2	..	Substitutional health fund
เงินสมทบกองทุนการประกันสังคม	5,107.9	1.3	Additional social security insurance
<b>ค่าใช้จ่ายสำนักงาน</b>	<b>217,902.3</b>	<b>55.1</b>	<b>Cost of operation</b>
ค่าซื้อสินค้าประเภทอาหารและเครื่องดื่ม	35,281.3	8.9	Food and Drink
ค่าไฟฟ้า	78,386.5	19.8	Electricity
ค่าก๊าซ	2,813.1	0.7	Gas
ค่าน้ำมันเชื้อเพลิง	5,278.8	1.3	Oil fuel
ค่าน้ำประปา	11,825.4	3.0	Water supply
ค่าไปรษณีย์ ค่าโทรศัพท์ ค่าบริการอินเทอร์เน็ต	6,080.1	1.5	Postal telegraph, Telephone, Fax, Internet
ค่าเช่าที่ดินอาคาร ยานพาหนะ เครื่องจักรและอุปกรณ์ ฯลฯ	5,956.8	1.5	Rent on Land, Building, Vehicles, Machinery and Equipment
ค่าเบี้ยประกันภัย	2,793.1	0.7	Insurance premium
ค่าโฆษณา	925.3	0.2	Advertising
ค่านายหน้าจ่าย	7,418.4	1.9	Commission paid
ค่ารับรอง	718.8	0.2	Entertainment
- ค่าอาหารและเครื่องดื่ม	415.6	57.8	- Meal and Drink
- ค่ากิจกรรมเพื่อความบันเทิง นันทนาการ เช่นกีฬาต่างๆ	1.2	0.2	- Recreational
- ค่าที่พัก	302.0	42.0	- Lodging
ค่าเครื่องเขียน แบบพิมพ์ หนังสือพิมพ์ และวัสดุสิ้นเปลือง	4,894.9	1.2	Stationery and Wastage materials
ค่าตรวจสอบบัญชีและค่าบริการทางกฎหมาย	930.5	0.2	Accountancy and consulting services
ค่าดอกเบี้ยจ่าย	11,088.5	2.8	Interest paid
ค่าพาหนะและค่าที่พักที่ใช้ในการติดต่อธุรกิจ	515.5	0.2	Transportation and Business for lodging
ค่าเครื่องใช้ที่ทำด้วยผ้า	3,312.9	0.8	Laundry products
ค่าผลิตภัณฑ์ทำความสะอาดต่าง ๆ รวมทั้งสเปรย์ดับกลิ่น	10,654.2	2.7	Sanitary products
ค่าธรรมเนียมใบอนุญาต	1,824.3	0.5	Permission fee
ค่าบำรุงการกุศล	265.5	0.2	Charity
ค่าซ่อมแซมอาคารและสินทรัพย์ต่าง ๆ	16,362.8	4.1	Repairing and Maintenance
ค่าบริการทำความสะอาดและรักษาความปลอดภัย	4,139.0	1.1	Cleaning services and Security services
ค่าฝึกอบรมและสัมมนา ค่าวิจัยวางแผน ฯลฯ	-	-	Training and Seminar expenses research
หนี้สูญ/สำรองหนี้สูญ	1.7	..	Bad and doubtful debts
ค่าใช้จ่ายอื่น ๆ	2,787.0	0.7	Others
ค่าภาษีอื่น ๆ (ไม่รวมภาษีเงินได้นิติบุคคล)	3,647.9	0.9	Other taxes

หมายเหตุ : .. ต่ำกว่าร้อยละ 0.1

Note : .. Less than 0.1

ที่มา : รายงานการสำรวจการประกอบกิจการโรงแรมและเกสต์เฮาส์ พ.ศ.2545 สำนักงานสถิติแห่งชาติ กระทรวงเทคโนโลยีสารสนเทศและการสื่อสาร

Source : Report of the 2002 Hotels and Guest Houses, National Statistical Office, Ministry of Information and Communication Technology.



ตาราง 18 ค่าใช้จ่ายในการดำเนินงานกิจการโรงแรมและเกสต์เฮาส์ จำแนกตามประเภทค่าใช้จ่ายและจังหวัด (ต่อ)

TABLE 18 EXPENDITURE OF HOTELS/GUEST HOUSES BY TYPE OF EXPENDITURE AND CHANGWAT (Contd.)

พันบาท : In Thousand Baht

จังหวัด	จำนวนเงิน Amount	ร้อยละ %	Changwat
<b>สตูล</b>	<b>33,925.2</b>	<b>100.0</b>	<b>Satun</b>
<b>ค่าใช้จ่ายด้านบุคลากร</b>	<b>10,022.7</b>	<b>29.5</b>	<b>Compensation of employee</b>
ค่าจ้าง เงินเดือน	7,628.3	22.4	Wage and salary
ค่าบริการ เบี้ยเลี้ยง โบนัส ค่าล่วงเวลา	1,000.0	3.0	Service charge, allowance, Overtime
ค่าอาหาร สำหรับพนักงาน โดยไม่คิดมูลค่า	425.2	1.3	Free employee meal
ค่าเสื้อผ้า เครื่องแบบสำหรับพนักงาน	516.1	1.5	Employee uniform
ค่ารักษาพยาบาลและสวัสดิการ	108.7	0.3	Medical care
เงินสมทบกองทุนเงินทดแทน	150.7	0.4	Substitutional health fund
เงินสมทบกองทุนการประกันสังคม	193.7	0.6	Additional social security insurance
<b>ค่าใช้จ่ายสำนักงาน</b>	<b>23,902.5</b>	<b>70.5</b>	<b>Cost of operation</b>
ค่าซื้อสินค้าประเภทอาหารและเครื่องดื่ม	4,032.8	11.9	Food and Drink
ค่าไฟฟ้า	3,340.1	9.9	Electricity
ค่าก๊าซ	197.8	0.6	Gas
ค่าน้ำมันเชื้อเพลิง	229.2	0.7	Oil fuel
ค่าน้ำประปา	1,068.0	3.2	Water supply
ค่าไปรษณีย์ ค่าโทรศัพท์ ค่าบริการอินเทอร์เน็ต	726.7	2.1	Postal telegraph, Telephone, Fax, Internet
ค่าเช่าที่ดินอาคาร ยานพาหนะ เครื่องจักรและอุปกรณ์ ฯลฯ	481.6	1.4	Rent on Land, Building, Vehicles, Machinery and Equipment
ค่าเบี้ยประกันภัย	107.5	0.3	Insurance premium
ค่าโฆษณา	319.0	0.9	Advertising
ค่านายหน้าจ่าย	-	-	Commission paid
ค่ารับรอง	82.9	0.2	Entertainment
- ค่าอาหารและเครื่องดื่ม	59.8	72.2	- Meal and Drink
- ค่ากิจกรรมเพื่อความบันเทิง นันทนาการ เช่นกีฬาต่างๆ	-	-	- Recreational
- ค่าที่พัก	23.1	27.8	- Lodging
ค่าเครื่องเขียน แบบพิมพ์ หนังสือพิมพ์ และวัสดุสิ้นเปลือง	162.2	0.5	Stationery and Wastage materials
ค่าตรวจสอบบัญชีและค่าบริการทางกฎหมาย	79.0	0.2	Accountancy and consulting services
ค่าดอกเบี้ยจ่าย	5,963.0	17.6	Interest paid
ค่าพาหนะและค่าที่พักที่ใช้ในการติดต่อธุรกิจ	50.0	0.2	Transportation and Business for lodging
ค่าเครื่องใช้ที่ทำด้วยผ้า	180.6	0.5	Laundry products
ค่าผลิตภัณฑ์ทำความสะอาดต่าง ๆ รวมทั้งสเปรย์ดับกลิ่น	901.0	2.7	Sanitary products
ค่าธรรมเนียมใบอนุญาต	80.2	0.2	Permission fee
ค่าบำรุงการกุศล	65.8	0.2	Charity
ค่าซ่อมแซมอาคารและสินทรัพย์ต่าง ๆ	1,862.1	5.5	Repairing and Maintenance
ค่าบริการทำความสะอาดและรักษาความปลอดภัย	74.0	0.2	Cleaning services and Security services
ค่าฝึกอบรมและสัมมนา ค่าวิจัยวางแผน ฯลฯ	-	-	Training and Seminar expenses research
หนี้สูญ/สำรองหนี้สูญ	2.0	..	Bad and doubtful debts
ค่าใช้จ่ายอื่น ๆ	3,327.8	9.8	Others
ค่าภาษีอื่น ๆ (ไม่รวมภาษีเงินได้นิติบุคคล)	569.2	1.7	Other taxes

หมายเหตุ : .. ต่ำกว่าร้อยละ 0.1

Note : .. Less than 0.1

ที่มา : รายงานการสำรวจการประกอบกิจการโรงแรมและเกสต์เฮาส์ พ.ศ.2545 สำนักงานสถิติแห่งชาติ กระทรวงเทคโนโลยีสารสนเทศและการสื่อสาร

Source : Report of the 2002 Hotels and Guest Houses, National Statistical Office, Ministry of Information and Communication Technology.

ตาราง 18 ค่าใช้จ่ายในการดำเนินงานกิจการโรงแรมและเกสต์เฮาส์ จำแนกตามประเภทค่าใช้จ่ายและจังหวัด (ต่อ)

TABLE 18 EXPENDITURE OF HOTELS/GUEST HOUSES BY TYPE OF EXPENDITURE AND CHANGWAT (Contd.)

พันบาท : In Thousand Baht

จังหวัด	จำนวนเงิน Amount	ร้อยละ %	Changwat
ตรัง	144,537.1	100.0	Trang
ค่าใช้จ่ายด้านบุคลากร	40,430.8	28.0	Compensation of employee
ค่าจ้าง เงินเดือน	35,120.2	24.3	Wage and salary
ค่าบริการ เบี้ยเลี้ยง โบนัส ค่าล่วงเวลา	1,486.9	1.0	Service charge, allowance, Overtime
ค่าอาหาร สำหรับพนักงาน โดยไม่คิดมูลค่า	1,337.1	0.9	Free employee meal
ค่าเสื้อผ้า เครื่องแบบสำหรับพนักงาน	439.4	0.4	Employee uniform
ค่ารักษาพยาบาลและสวัสดิการ	970.5	0.7	Medical care
เงินสมทบกองทุนเงินทดแทน	17.8	..	Substitutional health fund
เงินสมทบกองทุนการประกันสังคม	1,058.9	0.7	Additional social security insurance
ค่าใช้จ่ายสำนักงาน	104,106.3	72.0	Cost of operation
ค่าซื้อสินค้าประเภทอาหารและเครื่องดื่ม	20,696.9	14.2	Food and Drink
ค่าไฟฟ้า	17,214.3	11.8	Electricity
ค่าก๊าซ	517.7	0.4	Gas
ค่าน้ำมันเชื้อเพลิง	2,572.0	1.8	Oil fuel
ค่าน้ำประปา	538.5	0.4	Water supply
ค่าไปรษณีย์ ค่าโทรศัพท์ ค่าบริการอินเทอร์เน็ต	844.7	0.6	Postal telegraph, Telephone, Fax, Internet
ค่าเช่าที่ดินอาคาร ยานพาหนะ เครื่องจักรและอุปกรณ์ ฯลฯ	1,489.7	1.0	Rent on Land, Building, Vehicles, Machinery and Equipment
ค่าเบี้ยประกันภัย	652.5	0.5	Insurance premium
ค่าโฆษณา	367.4	0.3	Advertising
ค่านายหน้าจ่าย	80.4	0.1	Commission paid
ค่ารับรอง	373.0	0.3	Entertainment
- ค่าอาหารและเครื่องดื่ม	235.0	63.0	- Meal and Drink
- ค่ากิจกรรมเพื่อความบันเทิง นันทนาการ เช่นกีฬาต่างๆ	123.0	33.0	- Recreational
- ค่าที่พัก	15.0	4.0	- Lodging
ค่าเครื่องเขียน แบบพิมพ์ หนังสือพิมพ์ และวัสดุสิ้นเปลือง	1,794.9	1.2	Stationery and Wastage materials
ค่าตรวจสอบบัญชีและค่าบริการทางกฎหมาย	313.2	0.2	Accountancy and consulting services
ค่าดอกเบี้ยจ่าย	51,492.0	35.4	Interest paid
ค่าพาหนะและค่าที่พักที่ใช้ในการติดต่อธุรกิจ	119.4	0.1	Transportation and Business for lodging
ค่าเครื่องใช้ที่ทำด้วยผ้า	170.3	0.1	Laundry products
ค่าผลิตภัณฑ์ทำความสะอาดต่าง ๆ รวมทั้งสเปรย์ดับกลิ่น	208.5	0.1	Sanitary products
ค่าธรรมเนียมใบอนุญาต	215.7	0.2	Permission fee
ค่าบำรุงการกุศล	72.1	0.1	Charity
ค่าซ่อมแซมอาคารและสินทรัพย์ต่าง ๆ	3,553.2	2.5	Repairing and Maintenance
ค่าบริการทำความสะอาดและรักษาความปลอดภัย	70.3	0.1	Cleaning services and Security services
ค่าฝึกอบรมและสัมมนา ค่าวิจัยวางแผน ฯลฯ	-	-	Training and Seminar expenses research
หนี้สูญ/สำรองหนี้สูญ	70.0	0.1	Bad and doubtful debts
ค่าใช้จ่ายอื่น ๆ	15.7	..	Others
ค่าภาษีอื่น ๆ (ไม่รวมภาษีเงินได้นิติบุคคล)	663.9	0.5	Other taxes

หมายเหตุ : .. ต่ำกว่าร้อยละ 0.1

Note : .. Less than 0.1

ที่มา : รายงานการสำรวจการประกอบกิจการโรงแรมและเกสต์เฮาส์ พ.ศ.2545 สำนักงานสถิติแห่งชาติ กระทรวงเทคโนโลยีสารสนเทศและการสื่อสาร

Source : Report of the 2002 Hotels and Guest Houses, National Statistical Office, Ministry of Information and Communication Technology.

ตาราง 18 ค่าใช้จ่ายในการดำเนินงานกิจการโรงแรมและเกสต์เฮาส์ จำแนกตามประเภทค่าใช้จ่ายและจังหวัด (ต่อ)

TABLE 18 EXPENDITURE OF HOTELS/GUEST HOUSES BY TYPE OF EXPENDITURE AND CHANGWAT (Contd.)

พันบาท : In Thousand Baht

จังหวัด	จำนวนเงิน Amount	ร้อยละ %	Changwat
<b>พัทลุง</b>	<b>7,832.5</b>	<b>100.0</b>	<b>Phatthalung</b>
<b>ค่าใช้จ่ายด้านบุคลากร</b>	<b>2,703.9</b>	<b>34.5</b>	<b>Compensation of employee</b>
ค่าจ้าง เงินเดือน	2,577.9	32.9	Wage and salary
ค่าบริการ เบี้ยเลี้ยง โบนัส ค่าล่วงเวลา	23.0	0.3	Service charge, allowance, Overtime
ค่าอาหาร สำหรับพนักงาน โดยไม่คิดมูลค่า	38.7	0.5	Free employee meal
ค่าเสื้อผ้า เครื่องแบบสำหรับพนักงาน	11.4	0.1	Employee uniform
ค่ารักษาพยาบาลและสวัสดิการ	-	-	Medical care
เงินสมทบกองทุนเงินทดแทน	14.0	0.2	Substitutional health fund
เงินสมทบกองทุนการประกันสังคม	38.9	0.5	Additional social security insurance
<b>ค่าใช้จ่ายสำนักงาน</b>	<b>5,128.6</b>	<b>65.5</b>	<b>Cost of operation</b>
ค่าซื้อสินค้าประเภทอาหารและเครื่องดื่ม	1,336.3	17.0	Food and Drink
ค่าไฟฟ้า	1,456.1	18.5	Electricity
ค่าก๊าซ	36.0	0.5	Gas
ค่าน้ำมันเชื้อเพลิง	84.0	1.1	Oil fuel
ค่าน้ำประปา	79.3	1.0	Water supply
ค่าไปรษณีย์ ค่าโทรศัพท์ ค่าบริการอินเทอร์เน็ต	222.1	2.8	Postal telegraph, Telephone, Fax, Internet
ค่าเช่าที่ดินอาคาร ยานพาหนะ เครื่องจักรและอุปกรณ์ ฯลฯ	100.0	1.3	Rent on Land, Building, Vehicles, Machinery and Equipment
ค่าเบี้ยประกันภัย	13.3	0.2	Insurance premium
ค่าโฆษณา	1.9	..	Advertising
ค่านายหน้าจ่าย	-	-	Commission paid
ค่ารับรอง	-	-	Entertainment
- ค่าอาหารและเครื่องดื่ม	-	-	- Meal and Drink
- ค่ากิจกรรมเพื่อความบันเทิง นันทนาการ เช่นกีฬาต่างๆ	-	-	- Recreational
- ค่าที่พัก	-	-	- Lodging
ค่าเครื่องเขียน แบบพิมพ์ หนังสือพิมพ์ และวัสดุสิ้นเปลือง	14.4	0.2	Stationery and Wastage materials
ค่าตรวจสอบบัญชีและค่าบริการทางกฎหมาย	22.0	0.3	Accountancy and consulting services
ค่าดอกเบี้ยจ่าย	632.0	8.1	Interest paid
ค่าพาหนะและค่าที่พักที่ใช้ในการติดต่อธุรกิจ	-	-	Transportation and Business for lodging
ค่าเครื่องใช้ที่ทำด้วยผ้า	80.0	1.0	Laundry products
ค่าผลิตภัณฑ์ทำความสะอาดต่าง ๆ รวมทั้งสเปรย์ดับกลิ่น	135.2	1.7	Sanitary products
ค่าธรรมเนียมใบอนุญาต	20.2	0.3	Permission fee
ค่าบริจาคการกุศล	-	-	Charity
ค่าซ่อมแซมอาคารและสินทรัพย์ต่าง ๆ	761.9	9.7	Repairing and Maintenance
ค่าบริการทำความสะอาดและรักษาความปลอดภัย	36.0	0.5	Cleaning services and Security services
ค่าฝึกอบรมและสัมมนา ค่าวิจัยวางแผน ฯลฯ	-	-	Training and Seminar expenses research
หนี้สูญ/สำรองหนี้สูญ	-	-	Bad and doubtful debts
ค่าใช้จ่ายอื่น ๆ	-	-	Others
ค่าภาษีอื่น ๆ (ไม่รวมภาษีเงินได้นิติบุคคล)	97.9	1.3	Other taxes

หมายเหตุ : .. ต่ำกว่าร้อยละ 0.1

Note : .. Less than 0.1

ที่มา : รายงานการสำรวจการประกอบกิจการโรงแรมและเกสต์เฮาส์ พ.ศ.2545 สำนักงานสถิติแห่งชาติ กระทรวงเทคโนโลยีสารสนเทศและการสื่อสาร

Source : Report of the 2002 Hotels and Guest Houses, National Statistical Office, Ministry of Information and Communication Technology.

ตาราง 18 ค่าใช้จ่ายในการดำเนินงานกิจการโรงแรมและเกสต์เฮาส์ จำแนกตามประเภทค่าใช้จ่ายและจังหวัด (ต่อ)

TABLE 18 EXPENDITURE OF HOTELS/GUEST HOUSES BY TYPE OF EXPENDITURE AND CHANGWAT (Contd.)

พันบาท : In Thousand Baht

จังหวัด	จำนวนเงิน Amount	ร้อยละ %	Changwat
<b>ปัตตานี</b>	<b>10,405.1</b>	<b>100.0</b>	<b>Pattani</b>
<b>ค่าใช้จ่ายด้านบุคลากร</b>	<b>4,795.6</b>	<b>46.1</b>	<b>Compensation of employee</b>
ค่าจ้าง เงินเดือน	3,705.6	35.5	Wage and salary
ค่าบริการ เบี้ยเลี้ยง โบนัส ค่าล่วงเวลา	-	-	Service charge, allowance, Overtime
ค่าอาหาร สำหรับพนักงาน โดยไม่คิดมูลค่า	968.0	9.3	Free employee meal
ค่าเสื้อผ้า เครื่องแบบสำหรับพนักงาน	5.0	0.1	Employee uniform
ค่ารักษาพยาบาลและสวัสดิการ	5.0	0.1	Medical care
เงินสมทบกองทุนเงินทดแทน	0.3	..	Substitutional health fund
เงินสมทบกองทุนการประกันสังคม	111.7	1.1	Additional social security insurance
<b>ค่าใช้จ่ายสำนักงาน</b>	<b>5,609.5</b>	<b>53.9</b>	<b>Cost of operation</b>
ค่าซื้อสินค้าประเภทอาหารและเครื่องดื่ม	1,661.6	15.9	Food and Drink
ค่าไฟฟ้า	2,615.5	25.0	Electricity
ค่าก๊าซ	225.5	2.2	Gas
ค่าน้ำมันเชื้อเพลิง	84.1	0.8	Oil fuel
ค่าน้ำประปา	39.7	0.4	Water supply
ค่าไปรษณีย์ ค่าโทรศัพท์ ค่าบริการอินเทอร์เน็ต	100.8	1.0	Postal telegraph, Telephone, Fax, Internet
ค่าเช่าที่ดินอาคาร ยานพาหนะ เครื่องจักรและอุปกรณ์ ฯลฯ	132.0	1.3	Rent on Land, Building, Vehicles, Machinery and Equipment
ค่าเบี้ยประกันภัย	94.0	0.9	Insurance premium
ค่าโฆษณา	18.0	0.2	Advertising
ค่านายหน้าจ่าย	-	-	Commission paid
ค่ารับรอง	-	-	Entertainment
- ค่าอาหารและเครื่องดื่ม	-	-	- Meal and Drink
- ค่ากิจกรรมเพื่อความบันเทิง นันทนาการ เช่นกีฬาต่างๆ	-	-	- Recreational
- ค่าที่พัก	-	-	- Lodging
ค่าเครื่องเขียน แบบพิมพ์ หนังสือพิมพ์ และวัสดุสิ้นเปลือง	69.9	0.7	Stationery and Wastage materials
ค่าตรวจสอบบัญชีและค่าบริการทางกฎหมาย	-	-	Accountancy and consulting services
ค่าดอกเบี้ยจ่าย	125.0	1.2	Interest paid
ค่าพาหนะและค่าที่พักที่ใช้ในการติดต่อธุรกิจ	-	-	Transportation and Business for lodging
ค่าเครื่องใช้ที่ทำด้วยผ้า	23.5	0.2	Laundry products
ค่าผลิตภัณฑ์ทำความสะอาดต่าง ๆ รวมทั้งสเปรย์ดับกลิ่น	104.2	1.0	Sanitary products
ค่าธรรมเนียมใบอนุญาต	19.6	0.2	Permission fee
ค่าบำรุงการกุศล	10.2	0.1	Charity
ค่าซ่อมแซมอาคารและสินทรัพย์ต่าง ๆ	128.5	1.2	Repairing and Maintenance
ค่าบริการทำความสะอาดและรักษาความปลอดภัย	78.5	0.8	Cleaning services and Security services
ค่าฝึกอบรมและสัมมนา ค่าวิจัยวางแผน ฯลฯ	-	-	Training and Seminar expenses research
หนี้สูญ/สำรองหนี้สูญ	-	-	Bad and doubtful debts
ค่าใช้จ่ายอื่น ๆ	-	-	Others
ค่าภาษีอื่น ๆ (ไม่รวมภาษีเงินได้นิติบุคคล)	78.9	0.8	Other taxes

หมายเหตุ : .. ต่ำกว่าร้อยละ 0.1

Note : .. Less than 0.1

ที่มา : รายงานการสำรวจการประกอบกิจการโรงแรมและเกสต์เฮาส์ พ.ศ.2545 สำนักงานสถิติแห่งชาติ กระทรวงเทคโนโลยีสารสนเทศและการสื่อสาร

Source : Report of the 2002 Hotels and Guest Houses, National Statistical Office, Ministry of Information and Communication Technology.

ตาราง 18 ค่าใช้จ่ายในการดำเนินงานกิจการโรงแรมและเกสต์เฮาส์ จำแนกตามประเภทค่าใช้จ่ายและจังหวัด (ต่อ)

TABLE 18 EXPENDITURE OF HOTELS/GUEST HOUSES BY TYPE OF EXPENDITURE AND CHANGWAT (Contd.)

พันบาท : In Thousand Baht

จังหวัด	จำนวนเงิน Amount	ร้อยละ %	Changwat
ยะลา	159,263.6	100.0	Yala
<b>ค่าใช้จ่ายด้านบุคลากร</b>	<b>57,309.6</b>	<b>36.0</b>	<b>Compensation of employee</b>
ค่าจ้าง เงินเดือน	48,590.5	30.5	Wage and salary
ค่าบริการ เบี้ยเลี้ยง โบนัส ค่าล่วงเวลา	4,833.3	3.0	Service charge, allowance, Overtime
ค่าอาหาร สำหรับพนักงาน โดยไม่คิดมูลค่า	1,059.8	0.7	Free employee meal
ค่าเสื้อผ้า เครื่องแบบสำหรับพนักงาน	560.4	0.4	Employee uniform
ค่ารักษาพยาบาลและสวัสดิการ	375.2	0.2	Medical care
เงินสมทบกองทุนเงินทดแทน	319.7	0.2	Substitutional health fund
เงินสมทบกองทุนการประกันสังคม	1,570.7	1.0	Additional social security insurance
<b>ค่าใช้จ่ายสำนักงาน</b>	<b>101,954.0</b>	<b>64.0</b>	<b>Cost of operation</b>
ค่าซื้อสินค้าประเภทอาหารและเครื่องดื่ม	29,830.7	18.6	Food and Drink
ค่าไฟฟ้า	29,471.3	18.5	Electricity
ค่าก๊าซ	938.1	0.6	Gas
ค่าน้ำมันเชื้อเพลิง	3,431.2	2.2	Oil fuel
ค่าน้ำประปา	4,641.6	2.9	Water supply
ค่าไปรษณีย์ ค่าโทรศัพท์ ค่าบริการอินเทอร์เน็ต	1,312.3	0.8	Postal telegraph, Telephone, Fax, Internet
ค่าเช่าที่ดินอาคาร ยานพาหนะ เครื่องจักรและอุปกรณ์ ฯลฯ	3,156.3	2.0	Rent on Land, Building, Vehicles, Machinery and Equipment
ค่าเบี้ยประกันภัย	541.2	0.3	Insurance premium
ค่าโฆษณา	151.8	0.1	Advertising
ค่านายหน้าจ่าย	-	-	Commission paid
ค่ารับรอง	18.0	..	Entertainment
- ค่าอาหารและเครื่องดื่ม	6.8	37.8	- Meal and Drink
- ค่ากิจกรรมเพื่อความบันเทิง นันทนาการ เช่นกีฬาต่างๆ	8.0	44.4	- Recreational
- ค่าที่พัก	3.2	17.8	- Lodging
ค่าเครื่องเขียน แบบพิมพ์ หนังสือพิมพ์ และวัสดุสิ้นเปลือง	3,500.8	2.2	Stationery and Wastage materials
ค่าตรวจสอบบัญชีและค่าบริการทางกฎหมาย	246.0	0.2	Accountancy and consulting services
ค่าดอกเบี้ยจ่าย	12,263.3	7.7	Interest paid
ค่าพาหนะและค่าที่พักที่ใช้ในการติดต่อธุรกิจ	538.4	0.3	Transportation and Business for lodging
ค่าเครื่องใช้ที่ทำด้วยผ้า	1,069.0	0.7	Laundry products
ค่าผลิตภัณฑ์ทำความสะอาดต่าง ๆ รวมทั้งสเปรย์ดับกลิ่น	1,573.4	1.0	Sanitary products
ค่าธรรมเนียมใบอนุญาต	650.7	0.4	Permission fee
ค่าบำรุงการกุศล	202.7	0.1	Charity
ค่าซ่อมแซมอาคารและสินทรัพย์ต่าง ๆ	5,332.1	3.4	Repairing and Maintenance
ค่าบริการทำความสะอาดและรักษาความปลอดภัย	789.6	0.5	Cleaning services and Security services
ค่าฝึกอบรมและสัมมนา ค่าวิจัยวางแผน ฯลฯ	-	-	Training and Seminar expenses research
หนี้สูญ/สำรองหนี้สูญ	235.0	0.2	Bad and doubtful debts
ค่าใช้จ่ายอื่น ๆ	1,134.5	0.7	Others
ค่าภาษีอื่น ๆ (ไม่รวมภาษีเงินได้นิติบุคคล)	926.0	0.6	Other taxes

หมายเหตุ : .. ต่ำกว่าร้อยละ 0.1

Note : .. Less than 0.1

ที่มา : รายงานการสำรวจการประกอบกิจการโรงแรมและเกสต์เฮาส์ พ.ศ.2545 สำนักงานสถิติแห่งชาติ กระทรวงเทคโนโลยีสารสนเทศและการสื่อสาร

Source : Report of the 2002 Hotels and Guest Houses, National Statistical Office, Ministry of Information and Communication Technology.

ตาราง 18 ค่าใช้จ่ายในการดำเนินงานกิจการโรงแรมและเกสต์เฮาส์ จำแนกตามประเภทค่าใช้จ่ายและจังหวัด (ต่อ)

TABLE 18 EXPENDITURE OF HOTELS/GUEST HOUSES BY TYPE OF EXPENDITURE AND CHANGWAT (Contd.)

พันบาท : In Thousand Baht

จังหวัด	จำนวนเงิน Amount	ร้อยละ %	Changwat
นราธิวาส	139,754.2	100.0	Narathiwat
<b>ค่าใช้จ่ายด้านบุคลากร</b>	<b>49,676.9</b>	<b>35.5</b>	<b>Compensation of employee</b>
ค่าจ้าง เงินเดือน	45,917.3	32.8	Wage and salary
ค่าบริการ เบี้ยเลี้ยง โบนัส ค่าล่วงเวลา	513.3	0.4	Service charge, allowance, Overtime
ค่าอาหาร สำหรับพนักงาน โดยไม่คิดมูลค่า	1,414.8	1.0	Free employee meal
ค่าเสื้อผ้า เครื่องแบบสำหรับพนักงาน	117.9	0.1	Employee uniform
ค่ารักษาพยาบาลและสวัสดิการ	49.8	..	Medical care
เงินสมทบกองทุนเงินทดแทน	54.4	..	Substitutional health fund
เงินสมทบกองทุนการประกันสังคม	1,609.4	1.2	Additional social security insurance
<b>ค่าใช้จ่ายสำนักงาน</b>	<b>90,077.3</b>	<b>64.5</b>	<b>Cost of operation</b>
ค่าซื้อสินค้าประเภทอาหารและเครื่องดื่ม	32,683.9	23.3	Food and Drink
ค่าไฟฟ้า	28,838.5	20.6	Electricity
ค่าก๊าซ	2,066.8	1.5	Gas
ค่าน้ำมันเชื้อเพลิง	761.3	0.5	Oil fuel
ค่าน้ำประปา	4,317.4	3.1	Water supply
ค่าไปรษณีย์ ค่าโทรศัพท์ ค่าบริการอินเทอร์เน็ต	1,541.2	1.1	Postal telegraph, Telephone, Fax, Internet
ค่าเช่าที่ดินอาคาร ยานพาหนะ เครื่องจักรและอุปกรณ์ ฯลฯ	1,568.8	1.1	Rent on Land, Building, Vehicles, Machinery and Equipment
ค่าเบี้ยประกันภัย	616.7	0.4	Insurance premium
ค่าโฆษณา	369.5	0.3	Advertising
ค่านายหน้าจ่าย	8.5	..	Commission paid
ค่ารับรอง	754.4	0.5	Entertainment
- ค่าอาหารและเครื่องดื่ม	352.0	46.6	- Meal and Drink
- ค่ากิจกรรมเพื่อความบันเทิง นันทนาการ เช่นกีฬาต่างๆ	52.7	7.0	- Recreational
- ค่าที่พัก	349.7	46.4	- Lodging
ค่าเครื่องเขียน แบบพิมพ์ หนังสือพิมพ์ และวัสดุสิ้นเปลือง	3,624.1	2.6	Stationery and Wastage materials
ค่าตรวจสอบบัญชีและค่าบริการทางกฎหมาย	260.5	0.2	Accountancy and consulting services
ค่าดอกเบี้ยจ่าย	2,805.5	2.0	Interest paid
ค่าพาหนะและค่าที่พักที่ใช้ในการติดต่อธุรกิจ	64.6	0.1	Transportation and Business for lodging
ค่าเครื่องใช้ที่ทำด้วยผ้า	730.4	0.5	Laundry products
ค่าผลิตภัณฑ์ทำความสะอาดต่าง ๆ รวมทั้งสเปรย์ดับกลิ่น	1,199.0	0.9	Sanitary products
ค่าธรรมเนียมใบอนุญาต	528.9	0.4	Permission fee
ค่าบำรุงการกุศล	85.1	0.1	Charity
ค่าซ่อมแซมอาคารและสินทรัพย์ต่าง ๆ	3,184.9	2.3	Repairing and Maintenance
ค่าบริการทำความสะอาดและรักษาความปลอดภัย	168.4	0.1	Cleaning services and Security services
ค่าฝึกอบรมและสัมมนา ค่าวิจัยวางแผน ฯลฯ	5.2	..	Training and Seminar expenses research
หนี้สูญ/สำรองหนี้สูญ	91.0	0.1	Bad and doubtful debts
ค่าใช้จ่ายอื่น ๆ	1,075.9	0.8	Others
ค่าภาษีอื่น ๆ (ไม่รวมภาษีเงินได้นิติบุคคล)	2,726.8	2.0	Other taxes

หมายเหตุ : .. ต่ำกว่าร้อยละ 0.1

Note : .. Less than 0.1

ที่มา : รายงานการสำรวจการประกอบกิจการโรงแรมและเกสต์เฮาส์ พ.ศ.2545 สำนักงานสถิติแห่งชาติ กระทรวงเทคโนโลยีสารสนเทศและการสื่อสาร

Source : Report of the 2002 Hotels and Guest Houses, National Statistical Office, Ministry of Information and Communication Technology.

ตาราง 19 มูลค่าสินทรัพย์หมุนเวียนของโรงแรมและเกสต์เฮาส์ ณ วันที่ 31 ธันวาคม 2544 จำแนกตามประเภทของสินทรัพย์ และจังหวัด

TABLE 19 VALUE OF CURRENT ASSETS AS OF DECEMBER 31, 2001 BY TYPE OF ASSETS AND CHANGWAT

พันบาท : In Thousand Baht

จังหวัด	รวม		เงินสด		เงินฝากธนาคารพาณิชย์		เงินฝากธนาคารออมสิน		พันธบัตร/ตั๋วเงิน		ลูกหนี้		ทรัพย์สินอื่น ๆ		Changwat
	Total		Cash		Deposits with commercial bank		Deposits with government bank		Bonds/promissory note		Debtor		Other assets		
	จำนวนเงิน	ร้อยละ	จำนวนเงิน	ร้อยละ	จำนวนเงิน	ร้อยละ	จำนวนเงิน	ร้อยละ	จำนวนเงิน	ร้อยละ	จำนวนเงิน	ร้อยละ	จำนวนเงิน	ร้อยละ	
	Amount	%	Amount	%	Amount	%	Amount	%	Amount	%	Amount	%	Amount	%	
<b>ภาคใต้</b>	<b>5,362,244.4</b>	<b>100.0</b>	<b>365,245.1</b>	<b>6.8</b>	<b>301,032.6</b>	<b>5.6</b>	<b>9,455.5</b>	<b>0.2</b>	<b>37,575.2</b>	<b>0.7</b>	<b>635,930.1</b>	<b>11.9</b>	<b>4,013,005.9</b>	<b>74.8</b>	<b>Southern Region</b>
นครศรีธรรมราช	36,408.7	100.0	6,206.1	17.0	2,150.0	5.9	1,100.0	3.0	-	-	19,718.4	54.2	7,234.2	19.9	Nakhon Si Thammarat
กระบี่	143,324.8	100.0	51,750.6	36.1	58,613.3	40.9	-	-	-	-	30,959.6	21.6	2,001.3	1.4	Krabi
พังงา	4,703.6	100.0	2,373.6	50.5	344.3	7.3	-	-	-	-	1,985.7	42.2	-	-	Phangnga
ภูเก็ต	4,220,436.4	100.0	248,085.4	5.9	55,615.9	1.3	-	-	38.0	..	534,210.1	12.6	3,382,487.0	80.2	Phuket
สุราษฎร์ธานี	216,791.7	100.0	8,477.1	4.0	80,408.5	37.1	105.0	..	36,516.1	16.8	35,596.6	16.4	55,688.4	25.7	Suratthani
ระนอง	251,180.8	100.0	776.3	0.3	703.3	0.2	-	-	150.0	0.1	919.7	0.4	248,631.5	99.0	Ranong
ชุมพร	31,552.1	100.0	940.7	3.0	792.8	2.5	-	-	-	-	4,381.1	13.9	25,437.5	80.6	Chumphon
สงขลา	103,708.3	100.0	18,681.4	18.0	49,145.4	47.4	2,633.7	2.5	319.8	0.3	1,192.4	1.2	31,735.6	30.6	Songkhla
สตูล	6,627.1	100.0	483.5	7.3	3,130.3	47.2	50.0	0.8	-	-	1,512.6	22.8	1,450.7	21.9	Satun
ตรัง	18,961.5	100.0	1,400.7	7.4	2,355.1	12.4	-	-	-	-	2,202.6	11.6	13,003.1	68.6	Trang
พัทลุง	435.7	100.0	435.7	100.0	-	-	-	-	-	-	-	-	-	-	Phatthalung
ปัตตานี	9,505.9	100.0	917.5	9.7	8,588.4	90.3	-	-	-	-	-	-	-	-	Pattani
ยะลา	281,601.7	100.0	12,541.8	4.5	20,265.7	7.2	5,030.0	1.8	-	-	1,617.7	0.6	242,146.5	85.9	Yala
นราธิวาส	37,006.1	100.0	12,174.7	32.9	18,919.6	51.1	536.8	1.5	551.3	1.5	1,633.6	4.4	3,190.1	8.6	Narathiwat

หมายเหตุ : .. ต่ำกว่าร้อยละ 0.1

Note : .. Less than 0.1

ที่มา : รายงานการสำรวจการประกอบกิจการโรงแรมและเกสต์เฮาส์ พ.ศ.2545 สำนักงานสถิติแห่งชาติ กระทรวงเทคโนโลยีสารสนเทศและการสื่อสาร

Source : Report of the 2002 Hotels and Guest Houses, National Statistical Office, Ministry of Information and Communication Technology.



ตาราง 20 มูลค่าหนี้สินของโรงแรมและเกสต์เฮาส์ ณ วันที่ 31 ธันวาคม 2544 จำแนกตามประเภทของหนี้สิน และจังหวัด

TABLE 20 VALUE OF DEBTS AS OF DECEMBER 31, 2001 BY TYPE OF DEBTS AND CHANGWAT

พันบาท : In Thousand Baht

จังหวัด	รวม		เงินกู้ระยะสั้น		เงินกู้ระยะยาว		หนี้สินอื่น ๆ		Changwat
	Total		Short term loan		Long term loan		Other debt		
	จำนวนเงิน	ร้อยละ	จำนวนเงิน	ร้อยละ	จำนวนเงิน	ร้อยละ	จำนวนเงิน	ร้อยละ	
	Amount	%	Amount	%	Amount	%	Amount	%	
ภาคใต้	10,695,094.8	100.0	497,066.6	4.6	6,686,262.5	62.5	3,511,765.7	32.9	Southern Region
นครศรีธรรมราช	62,817.7	100.0	816.4	1.3	39,115.5	62.3	22,885.8	36.4	Nakhon Si Thammarat
กระบี่	506,573.7	100.0	1,181.5	0.2	484,929.2	95.8	20,463.0	4.0	Krabi
พังงา	42,000.0	100.0	-	-	37,000.0	88.1	5,000.0	11.9	Phangnga
ภูเก็ต	7,267,160.8	100.0	418,318.5	5.8	3,933,486.5	54.1	2,915,355.8	40.1	Phuket
สุราษฎร์ธานี	386,697.9	100.0	10,650.3	2.8	168,771.0	43.6	207,276.6	53.6	Suratthani
ระนอง	290,875.1	100.0	1,465.1	0.5	38,336.2	13.2	251,073.8	86.3	Ranong
ชุมพร	116,487.6	100.0	10,000.0	8.6	99,118.0	85.1	7,369.6	6.3	Chumphon
สงขลา	350,916.6	100.0	33,354.8	9.5	288,767.7	82.3	28,794.1	8.2	Songkhla
สตูล	70,111.5	100.0	5,067.3	7.2	65,044.2	92.8	-	-	Satun
ตรัง	924,756.5	100.0	10,721.0	1.2	908,235.5	98.2	5,800.0	0.6	Trang
พัทลุง	16,058.1	100.0	-	-	16,000.0	99.6	58.1	0.4	Phatthalung
ปัตตานี	950.0	100.0	200.0	21.1	750.0	78.9	-	-	Pattani
ยะลา	496,787.8	100.0	3,729.7	0.8	449,219.1	90.4	43,839.0	8.8	Yala
นราธิวาส	162,901.5	100.0	1,562.0	1.0	157,489.6	96.6	3,849.9	2.4	Narathiwat

ที่มา : รายงานการสำรวจการประกอบกิจการ โรงแรมและเกสต์เฮาส์ พ.ศ.2545 สำนักงานสถิติแห่งชาติ กระทรวงเทคโนโลยีสารสนเทศและการสื่อสาร

Source : Report of the 2002 Hotels and Guest Houses, National Statistical Office, Ministry of Information and Communication Technology.



ตาราง 21 มูลค่าทุนจดทะเบียน จำแนกตามเงินทุนจดทะเบียน และจังหวัด

TABLE 21 VALUE OF REGISTERED CAPITAL BY VALUE OF REGISTERED CAPITAL AND CHANGWAT

ล้านบาท : In Million Baht

จังหวัด	รวม		เงินทุนจดทะเบียน (ล้านบาท) Value of Registered capital (Million Baht)												Changwat
	Total		< 1		1 - 9		10 - 49		50 - 99		100 - 199		≥ 200		
	จำนวน	ร้อยละ	จำนวน	ร้อยละ	จำนวน	ร้อยละ	จำนวน	ร้อยละ	จำนวน	ร้อยละ	จำนวน	ร้อยละ	จำนวน	ร้อยละ	
	Number	%	Number	%	Number	%	Number	%	Number	%	Number	%	Number	%	
ภาคใต้	6,596.1	100.0	5.4	0.1	512.2	7.8	1,661.2	25.2	857.8	13.0	2,261.0	34.3	1,298.5	19.6	Southern Region
นครศรีธรรมราช	104.7	100.0	-	-	32.7	31.2	12.0	11.5	60.0	57.3	-	-	-	-	Nakhon Si Thammarat
กระบี่	539.2	100.0	-	-	47.2	8.8	132.0	24.5	-	-	360.0	66.7	-	-	Krabi
พังงา	57.1	100.0	-	-	24.1	42.2	33.0	57.8	-	-	-	-	-	-	Phangnga
ภูเก็ต	3,090.0	100.0	3.1	0.1	214.8	7.0	459.1	14.9	337.0	10.9	1,551.0	50.1	525.0	17.0	Phuket
สุราษฎร์ธานี	677.9	100.0	1.3	0.2	47.1	7.0	54.0	8.0	72.0	10.6	-	-	503.5	74.2	Suratthani
ระนอง	16.5	100.0	-	-	16.5	100.0	-	-	-	-	-	-	-	-	Ranong
ชุมพร	105.6	100.0	-	-	10.4	9.9	95.2	90.1	-	-	-	-	-	-	Chumphon
สงขลา	1,157.6	100.0	0.2	..	67.9	5.9	439.5	38.0	140.0	12.1	240.0	20.7	270.0	23.3	Songkhla
สตูล	27.0	100.0	-	-	2.0	7.4	25.0	92.6	-	-	-	-	-	-	Satun
ตรัง	209.9	100.0	0.8	0.4	3.0	1.4	20.0	9.5	186.1	88.7	-	-	-	-	Trang
พัทลุง	9.8	100.0	-	-	9.8	100.0	-	-	-	-	-	-	-	-	Phatthalung
ปัตตานี	20.0	100.0	-	-	-	-	20.0	100.0	-	-	-	-	-	-	Pattani
ยะลา	239.0	100.0	-	-	19.5	8.2	219.5	91.8	-	-	-	-	-	-	Yala
นราธิวาส	341.8	100.0	-	-	17.2	5.0	151.9	44.5	62.7	18.3	110.0	32.2	-	-	Narathiwat

หมายเหตุ : .. ต่ำกว่าร้อยละ 0.1

Note : .. Less than 0.1

ที่มา : รายงานการสำรวจการประกอบกิจการโรงแรมและเกสต์เฮาส์ พ.ศ.2545 สำนักงานสถิติแห่งชาติ กระทรวงเทคโนโลยีสารสนเทศและการสื่อสาร

Source : Report of the 2002 Hotels and Guest Houses, National Statistical Office, Ministry of Information and Communication Technology.

ตาราง 22 มูลค่าตามบัญชีของสินทรัพย์ถาวร ณ วันที่ 31 ธันวาคม 2544 จำแนกตามจังหวัด

TABLE 22 BOOK VALUE OF FIXED ASSETS AS OF DECEMBER 31, 2001 BY CHANGWAT

พันบาท : In Thousand Baht

จังหวัด	รวม Total	ที่ดิน Land	อาคาร และ สิ่งก่อสร้าง Building and construction	เครื่องจักร และอุปกรณ์ Machinery and equipment	เครื่องใช้ สำนักงาน Office appliances	ยานพาหนะ Vehicle	ซอฟต์แวร์ Software	อื่น ๆ Other fixed assets	Changwat
<b>ภาคใต้</b>	<b>19,272,480.3</b>	<b>8,812,580.2</b>	<b>7,680,354.6</b>	<b>1,403,591.0</b>	<b>536,016.3</b>	<b>304,889.2</b>	<b>71,313.2</b>	<b>463,735.8</b>	<b>Southern Region</b>
นครศรีธรรมราช	262,494.3	102,391.1	98,093.7	9,093.2	5,139.5	4,440.8	-	43,336.0	Nakhon Si Thammarat
กระบี่	2,006,004.7	1,181,717.0	488,098.8	149,367.0	82,003.5	57,969.0	9,225.9	37,623.5	Krabi
พังงา	413,929.4	326,800.0	62,649.5	11,988.0	6,063.7	6,053.2	375.0	-	Phangnga
ภูเก็ต	7,884,304.5	3,222,250.6	3,628,346.2	370,113.1	244,023.0	113,427.4	861.2	305,283.0	Phuket
สุราษฎร์ธานี	3,817,557.9	2,344,245.2	1,060,059.1	164,604.2	104,498.0	74,343.1	60,387.9	9,420.4	Suratthani
ระนอง	387,063.2	103,889.7	211,145.6	56,552.4	10,765.6	4,709.9	-	-	Ranong
ชุมพร	195,410.3	101,173.9	76,780.3	14,171.3	847.8	2,106.5	-	330.5	Chumphon
สงขลา	1,633,271.4	700,776.2	758,512.2	52,251.8	42,021.6	17,145.0	48.7	62,515.9	Songkhla
สตูล	61,475.5	19,500.0	32,814.8	5,685.7	207.6	3,267.4	-	-	Satun
ตรัง	1,252,952.2	335,118.9	525,495.8	371,982.8	9,883.7	5,816.3	-	4,654.7	Trang
พัทลุง	77,923.1	40,600.0	26,600.0	4,858.0	4,980.5	870.0	-	14.6	Phatthalung
ปัตตานี	15,482.5	7,150.0	7,498.5	-	818.0	16.0	-	-	Pattani
ยะลา	767,046.1	197,619.7	428,710.7	118,299.4	15,053.6	6,443.9	361.6	557.2	Yala
นราธิวาส	497,565.2	129,347.9	275,549.4	74,624.1	9,710.2	8,280.7	52.9	-	Narathiwat

ที่มา : รายงานการสำรวจการประกอบกิจการโรงแรมและเกสต์เฮาส์ พ.ศ.2545 สำนักงานสถิติแห่งชาติ กระทรวงเทคโนโลยีสารสนเทศและการสื่อสาร

Source : Report of the 2002 Hotels and Guest Houses, National Statistical Office, Ministry of Information and Communication Technology.

ตาราง 23 ค่าเสื่อมราคาสินทรัพย์ถาวรปี 2544 จำแนกตามจังหวัด

TABLE 23 DEPRECIATION FOR FIXED ASSETS IN 2001 BY CHANGWAT

พันบาท : In Thousand Baht

จังหวัด	รวม	อาคาร และ สิ่งก่อสร้าง	เครื่องจักร และอุปกรณ์	เครื่องใช้ สำนักงาน	ยานพาหนะ	อื่น ๆ	Changwat
	Total	Building and construction	Machinery and equipment	Office appliances	Vehicle	Other fixed assets	
<b>ภาคใต้</b>	<b>1,312,576.8</b>	<b>689,889.3</b>	<b>269,590.9</b>	<b>159,046.7</b>	<b>63,465.1</b>	<b>130,584.8</b>	<b>Southern Region</b>
นครศรีธรรมราช	16,526.6	10,984.7	2,339.4	688.6	932.5	1,581.4	Nakhon Si Thammarat
กระบี่	236,046.2	104,097.6	55,827.5	49,997.0	13,699.6	12,424.5	Krabi
พังงา	12,328.2	3,823.7	2,747.0	784.9	1,588.6	3,384.0	Phangnga
ภูเก็ต	394,840.0	214,615.2	52,839.4	35,069.7	14,833.4	77,482.3	Phuket
สุราษฎร์ธานี	336,011.5	172,651.9	66,040.8	57,406.5	22,849.4	17,062.9	Suratthani
ระนอง	21,726.5	14,335.9	5,390.7	1,270.8	727.6	1.5	Ranong
ชุมพร	13,502.9	11,053.3	1,892.4	124.6	252.5	180.1	Chumphon
สงขลา	132,223.2	91,469.4	10,368.2	7,974.6	5,198.4	17,212.6	Songkhla
สตูล	5,231.9	3,332.5	1,177.3	44.0	671.6	6.5	Satun
ตรัง	75,845.0	22,747.8	49,692.6	2,045.5	242.7	1,116.4	Trang
พัทลุง	4,643.4	3,660.0	262.0	673.5	45.0	2.9	Phatthalung
ปัตตานี	1,044.6	782.3	-	174.2	88.1	-	Pattani
ยะลา	33,738.3	21,548.0	9,524.5	1,258.2	1,291.1	116.5	Yala
นราธิวาส	28,868.5	14,787.0	11,489.1	1,534.6	1,044.6	13.2	Narathiwat

ที่มา : รายงานการสำรวจการประกอบกิจการ โรงแรมและเกสต์เฮาส์ พ.ศ.2545 สำนักงานสถิติแห่งชาติ กระทรวงเทคโนโลยีสารสนเทศและการสื่อสาร

Source : Report of the 2002 Hotels and Guest Houses, National Statistical Office, Ministry of Information and Communication Technology.

คณะผู้จัดทำ

รายงานการสำรวจการประกอบกิจการโรงแรมและเกสต์เฮาส์ พ.ศ.2545

Working Staff on

Report of the 2002 Hotels and Guest Houses Survey

นางจีราวรณ บุญเพิ่ม

ผู้อำนวยการสำนักสถิติเศรษฐกิจและสังคม

Ms Jirawan Boonperm

Director of Economic and Social  
Statistics Bureau

นางลักขณา ยูวประกร

หัวหน้ากลุ่มสถิติสถานประกอบการ

Ms Luckana Yuvapakorn

Chief of Industrial and Business  
Statistics Group

นางนันทาวี หงษ์นุสนธิ์

นักสถิติเศรษฐกิจสังคม 5

Ms Nantachavee Hongnuson

Socio-Economic Statistician 5

-----

เผยแพร่โดย สำนักสถิติพยากรณ์  
สำนักงานสถิติแห่งชาติ  
ถนนหลานหลวง เขตป้อมปราบศัตรูพ่าย กทม. 10100  
โทร. 0 2281 0333 ต่อ 1410 1413  
โทรสาร 0 2281 3814  
ไปรษณีย์อิเล็กทรอนิกส์ binfopub@nso.go.th

ปีที่พิมพ์ 2546

**Distributed by** Bureau of Statistical Forecasting  
National Statistical Office,  
Larn Luang Rd., Bangkok 10100, THAILAND  
Tel. 0 2281 0333 ext. 1410, 1413  
Fax : 0 2281 3814  
E-mail : binfopub@nso.go.th  
<http://www.nso.go.th>

**Published** 2003

**ISBN** 974 – 060 – 916 -3

หน่วยงานเจ้าของเรื่อง **Division-in-Charge**

สำนักสถิติเศรษฐกิจและสังคม

Economic and Social Statistics Bureau

โทรศัพท์ 0 2281 0333 ต่อ 1210 - 1214 Tel. 0 2281 0333 ext. 1210 - 1214

ไปรษณีย์อิเล็กทรอนิกส์ E-mail : eindbusi@nso.go.th

# คณะทำงาน CD-ROM

งานจัดเตรียมข้อมูล

กลุ่มสถิติสถานประกอบการ  
สำนักสถิติเศรษฐกิจและสังคม  
โทร. ๐ 2281 ๐333 ต่อ 1210-1214

งานผลิตและออกแบบ

กลุ่มบูรณาการข้อมูลสถิติ  
สำนักสถิติพยากรณ์  
โทร. ๐ 2281 ๐333 ต่อ 1415 - 1418

ตารางสถิติในรูปแบบ  
*Format Excel*



## ตารางสถิติ ทั่วราชอาณาจักร

- ตาราง 1 จำนวนและร้อยละของโรงแรมและเกสต์เฮาส์ จำแนกตามขนาดของกิจการเป็นรายภาค
- ตาราง 2 จำนวนและร้อยละของห้องพัก จำแนกตามประเภทของห้องพักและขนาดของกิจการเป็นรายภาค
- ตาราง 3 จำนวนและร้อยละของห้องพัก จำแนกตามการมีเครื่องปรับอากาศ และขนาดของกิจการเป็นรายภาค
- ตาราง 4 จำนวนและร้อยละของโรงแรมและเกสต์เฮาส์ จำแนกตามรูปแบบการจัดตั้งตามกฎหมาย และขนาดของกิจการ เป็นรายภาค
- ตาราง 5 จำนวนและร้อยละของโรงแรมและเกสต์เฮาส์ จำแนกตามระยะเวลาในการดำเนินกิจการ และขนาดของกิจการเป็นรายภาค
- ตาราง 6 จำนวนและร้อยละของโรงแรมและเกสต์เฮาส์ จำแนกตามเงินทุนจดทะเบียน และขนาดของกิจการเป็นรายภาค
- ตาราง 7 จำนวนและร้อยละของผู้เข้าพักชาวไทย และชาวต่างประเทศ จำแนกตามขนาดของกิจการเป็นรายภาค
- ตาราง 8 จำนวนและร้อยละของผู้ปฏิบัติงาน จำแนกตามลักษณะการจ้างงาน เพศ และขนาดของกิจการ เป็นรายภาค
- ตาราง 9 จำนวนและร้อยละของลูกจ้างในโรงแรมและเกสต์เฮาส์ จำแนกตามระดับของลูกจ้าง เพศ และขนาดของกิจการ เป็นรายภาค
- ตาราง 10 จำนวนลูกจ้างและค่าจ้างเงินเดือนโดยเฉลี่ยต่อคนต่อเดือน จำแนกตามขนาดของกิจการ เป็นรายภาค
- ตาราง 11 จำนวนผู้ปฏิบัติงาน จำนวนห้องพักและจำนวนผู้ปฏิบัติงานเฉลี่ยต่อห้องพัก จำแนกตามขนาดของกิจการเป็นรายภาค
- ตาราง 12 จำนวนของโรงแรมและเกสต์เฮาส์ จำแนกตามการลงทุนจากต่างประเทศ และสัดส่วนของการถือหุ้น เป็นรายภาค
- ตาราง 13 จำนวนและร้อยละของโรงแรม/เกสต์เฮาส์ ที่มีเครื่องคอมพิวเตอร์และจำนวนเครื่องจำแนกตามวัตถุประสงค์ของการใช้ ขนาดของกิจการ และภาค
- ตาราง 14 จำนวนและร้อยละของโรงแรม/เกสต์เฮาส์ ที่มีการใช้อินเทอร์เน็ต และเว็บไซต์ ขนาดของกิจการ และภาค
- ตาราง 15 จำนวนและร้อยละของโรงแรม/เกสต์เฮาส์ ที่มีเว็บไซต์ จำแนกตามการบริการที่มีบนเว็บไซต์ ขนาดของกิจการ และภาค
- ตาราง 16 จำนวนและร้อยละของห้องประชุม/สัมมนา จำแนกตามขนาดความจุ(คน) และขนาดของกิจการเป็นรายภาค
- ตาราง 17 จำนวนและร้อยละของโรงแรมและเกสต์เฮาส์ที่มีการจัดประชุม/สัมมนา จำแนกตามจำนวนครั้งของการจัดประชุม/สัมมนา และขนาดของกิจการเป็นรายภาค
- ตาราง 18 จำนวนและร้อยละของผู้เข้าร่วมประชุม/สัมมนา ตามจำนวนครั้งของการจัดประชุม/สัมมนา จำแนกตามขนาดของกิจการเป็นรายภาค
- ตาราง 19 จำนวนและร้อยละของโรงแรมและเกสต์เฮาส์ที่ดำเนินธุรกิจบริการประเภทต่างๆ จำแนกตามลักษณะการดำเนินธุรกิจบริการ และขนาดของกิจการเป็นรายภาค
- ตาราง 20 จำนวนและร้อยละของโรงแรมและเกสต์เฮาส์ที่มีสิ่งอำนวยความสะดวกบริการ จำแนกตามประเภทของสิ่งอำนวยความสะดวก และขนาดของกิจการเป็นรายภาค
- ตาราง 21 จำนวนผู้ใช้บริการเฉลี่ยต่อวัน ของผู้ใช้บริการภัตตาคาร/ห้องอาหาร จำแนกตามขนาดของกิจการและภาค



- ตาราง 22 จำนวนผู้ใช้บริการเฉลี่ยต่อวัน ของผู้ใช้บริการสถานบันเทิง จำแนกตามขนาดของกิจการ และภาค
- ตาราง 23 จำนวนผู้ใช้บริการเฉลี่ยต่อวัน ของผู้ใช้บริการร้านขายของที่ระลึก จำแนกตามขนาดของกิจการและภาค
- ตาราง 24 รายรับจากการดำเนินกิจการโรงแรมและเกสต์เฮาส์ จำแนกตามประเภทของรายรับและขนาดของกิจการ เป็นรายภาค
- ตาราง 25 ค่าใช้จ่ายในการดำเนินกิจการโรงแรมและเกสต์เฮาส์ จำแนกตามประเภทค่าใช้จ่ายและขนาดของกิจการเป็นรายภาค
- ตาราง 26 มูลค่าสินทรัพย์หมุนเวียนของโรงแรมและเกสต์เฮาส์ ณ วันที่ 31 ธันวาคม 2544 จำแนกตามประเภทของสินทรัพย์ และขนาดของกิจการเป็นรายภาค
- ตาราง 27 มูลค่าหนี้สินของโรงแรมและเกสต์เฮาส์ ณ วันที่ 31 ธันวาคม 2544 จำแนกตามประเภทของหนี้สินและขนาดของกิจการเป็นรายภาค
- ตาราง 28 มูลค่าทุนจดทะเบียน จำแนกตามเงินทุนจดทะเบียน ขนาดของกิจการ เป็นรายภาค
- ตาราง 29 มูลค่าตามบัญชีของสินทรัพย์ถาวร ณ วันที่ 31 ธันวาคม 2544 จำแนกตามขนาดของกิจการ เป็นรายภาค
- ตาราง 30 ค่าเสื่อมราคาสินทรัพย์ถาวรปี 2544 จำแนกตามขนาดของกิจการ เป็นรายภาค
- ตาราง 31 มูลค่าสินทรัพย์ถาวรที่เปลี่ยนแปลงในปี 2544 จำแนกตามขนาดของกิจการเป็นรายภาค

## ตารางสถิติ ภาคกลาง

- ตาราง 1 จำนวนและร้อยละของโรงแรมและเกสต์เฮาส์ จำแนกตามจังหวัด
- ตาราง 2 จำนวนและร้อยละของห้องพัก จำแนกตามประเภทของห้องพัก และจังหวัด
- ตาราง 3 จำนวนและร้อยละของห้องพัก จำแนกตามการมีเครื่องปรับอากาศ และจังหวัด
- ตาราง 4 จำนวนและร้อยละของโรงแรมและเกสต์เฮาส์ จำแนกตามรูปแบบการจัดตั้งตามกฎหมาย และจังหวัด
- ตาราง 5 จำนวนและร้อยละของโรงแรมและเกสต์เฮาส์ จำแนกตามระยะเวลาในการดำเนินการ และจังหวัด
- ตาราง 6 จำนวนและร้อยละของโรงแรมและเกสต์เฮาส์ จำแนกตามเงินทุนจดทะเบียน และจังหวัด
- ตาราง 7 จำนวนและร้อยละของผู้เข้าพักชาวไทย และชาวต่างประเทศ จำแนกตามจังหวัด
- ตาราง 8 จำนวนและร้อยละของผู้ปฏิบัติงาน จำแนกตามลักษณะการจ้างงาน เพศ และจังหวัด
- ตาราง 9 จำนวนและร้อยละของลูกจ้างในโรงแรมและเกสต์เฮาส์ จำแนกตามระดับของลูกจ้าง เพศ และจังหวัด
- ตาราง 10 จำนวนและร้อยละของโรงแรมและเกสต์เฮาส์ ที่มีเครื่องคอมพิวเตอร์และจำนวนเครื่อง  
จำแนกตามวัตถุประสงค์ของการใช้ และจังหวัด
- ตาราง 11 จำนวนและร้อยละของโรงแรม/เกสต์เฮาส์ ที่มีการใช้อินเทอร์เน็ต และเว็บไซต์ จำแนกตามจังหวัด
- ตาราง 12 จำนวนและร้อยละของโรงแรม/เกสต์เฮาส์ ที่มีเว็บไซต์ จำแนกตามการบริการที่มีบนเว็บไซต์ และจังหวัด
- ตาราง 13 จำนวนและร้อยละของห้องประชุม/สัมมนา จำแนกตามขนาดความจุ (คน) และจังหวัด
- ตาราง 14 จำนวนและร้อยละของโรงแรมและเกสต์เฮาส์ ที่มีการจัดประชุม/สัมมนา จำแนกตามจำนวนครั้ง  
ของการจัดประชุม/สัมมนา และจังหวัด
- ตาราง 15 จำนวนและร้อยละของผู้เข้าร่วมประชุม/สัมมนา ตามจำนวนครั้งของการจัดประชุม/สัมมนา จำแนก
- ตาราง 16 จำนวนและร้อยละของโรงแรมและเกสต์เฮาส์ ที่มีสิ่งอำนวยความสะดวกบริการ จำแนกตามประเภท  
ของสิ่งอำนวยความสะดวก และจังหวัด
- ตาราง 17 รายรับจากการดำเนินการโรงแรมและเกสต์เฮาส์ จำแนกตามประเภทของรายรับ และจังหวัด
- ตาราง 18 ค่าใช้จ่ายในการดำเนินการโรงแรมและเกสต์เฮาส์ จำแนกตามประเภทค่าใช้จ่ายและจังหวัด
- ตาราง 19 มูลค่าสินทรัพย์หมุนเวียนของโรงแรมและเกสต์เฮาส์ ณ วันที่ 31 ธันวาคม 2544 จำแนกตามประเภท  
และจังหวัด
- ตาราง 20 มูลค่าหนี้สินของโรงแรมและเกสต์เฮาส์ ณ วันที่ 31 ธันวาคม 2544 จำแนกตามประเภทของหนี้สิน และ
- ตาราง 21 มูลค่าทุนจดทะเบียน จำแนกตามเงินทุนจดทะเบียน และจังหวัด
- ตาราง 22 มูลค่าตามบัญชีของสินทรัพย์ถาวร ณ วันที่ 31 ธันวาคม 2544 จำแนกตามจังหวัด
- ตาราง 23 ค่าเสื่อมราคาสินทรัพย์ถาวรปี 2544 จำแนกตามจังหวัด



## ตารางสถิติ ภาคเหนือ

- ตาราง 1 จำนวนและร้อยละของโรงแรมและเกสต์เฮาส์ จำแนกตามจังหวัด
- ตาราง 2 จำนวนและร้อยละของห้องพัก จำแนกตามประเภทของห้องพัก และจังหวัด
- ตาราง 3 จำนวนและร้อยละของห้องพัก จำแนกตามการมีเครื่องปรับอากาศ และจังหวัด
- ตาราง 4 จำนวนและร้อยละของโรงแรมและเกสต์เฮาส์ จำแนกตามรูปแบบการจัดตั้งตามกฎหมาย และจังหวัด
- ตาราง 5 จำนวนและร้อยละของโรงแรมและเกสต์เฮาส์ จำแนกตามระยะเวลาในการดำเนินการ และจังหวัด
- ตาราง 6 จำนวนและร้อยละของโรงแรมและเกสต์เฮาส์ จำแนกตามเงินทุนจดทะเบียน และจังหวัด
- ตาราง 7 จำนวนและร้อยละของผู้เข้าพักชาวไทย และชาวต่างประเทศ จำแนกตามจังหวัด
- ตาราง 8 จำนวนและร้อยละของผู้ปฏิบัติงาน จำแนกตามลักษณะการจ้างงาน เพศ และจังหวัด
- ตาราง 9 จำนวนและร้อยละของลูกจ้าง ในโรงแรมและเกสต์เฮาส์ จำแนกตามระดับของลูกจ้าง เพศ และจังหวัด
- ตาราง 10 จำนวนและร้อยละของโรงแรมและเกสต์เฮาส์ ที่มีเครื่องคอมพิวเตอร์และจำนวนเครื่อง จำแนกตามวัตถุประสงค์ของการใช้ และจังหวัด
- ตาราง 11 จำนวนและร้อยละของโรงแรม/เกสต์เฮาส์ ที่มีการใช้อินเทอร์เน็ต และเว็บไซต์ จำแนกตามจังหวัด
- ตาราง 12 จำนวนและร้อยละของโรงแรม/เกสต์เฮาส์ ที่มีเว็บไซต์ จำแนกตามการบริการที่มีบนเว็บไซต์ และจังหวัด
- ตาราง 13 จำนวนและร้อยละของห้องประชุม/สัมมนา จำแนกตามขนาดความจุ (คน) และจังหวัด
- ตาราง 14 จำนวนและร้อยละของโรงแรมและเกสต์เฮาส์ ที่มีการจัดประชุม/สัมมนา จำแนกตามจำนวนครั้งของการจัดประชุม/สัมมนา และจังหวัด
- ตาราง 15 จำนวนและร้อยละของผู้เข้าร่วมประชุม/สัมมนา ตามจำนวนครั้งของการจัดประชุม/สัมมนา จำแนกตามจังหวัด
- ตาราง 16 จำนวนและร้อยละของโรงแรมและเกสต์เฮาส์ ที่มีสิ่งอำนวยความสะดวกบริการ จำแนกตามประเภทของสิ่งอำนวยความสะดวก และจังหวัด
- ตาราง 17 รายรับจากการดำเนินการโรงแรมและเกสต์เฮาส์ จำแนกตามประเภทของรายรับ และจังหวัด
- ตาราง 18 ค่าใช้จ่ายในการดำเนินการโรงแรมและเกสต์เฮาส์ จำแนกตามประเภทค่าใช้จ่ายและจังหวัด
- ตาราง 19 มูลค่าสินทรัพย์หมุนเวียนของโรงแรมและเกสต์เฮาส์ ณ วันที่ 31 ธันวาคม 2544 จำแนกตามประเภทของสินทรัพย์ และจังหวัด
- ตาราง 20 มูลค่าหนี้สินของโรงแรมและเกสต์เฮาส์ ณ วันที่ 31 ธันวาคม 2544 จำแนกตามประเภทของหนี้สิน และจังหวัด
- ตาราง 21 มูลค่าทุนจดทะเบียน จำแนกตามเงินทุนจดทะเบียน และจังหวัด
- ตาราง 22 มูลค่าตามบัญชีของสินทรัพย์ถาวร ณ วันที่ 31 ธันวาคม 2544 จำแนกตามจังหวัด
- ตาราง 23 ค่าเสื่อมราคาสินทรัพย์ถาวรปี 2544 จำแนกตามจังหวัด

## ตารางสถิติ ภาคตะวันออกเฉียงเหนือ

ตาราง 1	จำนวนและร้อยละของโรงแรมและเกสต์เฮาส์ จำแนกตามจังหวัด
ตาราง 2	จำนวนและร้อยละของห้องพัก จำแนกตามประเภทของห้องพัก และจังหวัด
ตาราง 3	จำนวนและร้อยละของห้องพัก จำแนกตามการมีเครื่องปรับอากาศ และจังหวัด
ตาราง 4	จำนวนและร้อยละของโรงแรมและเกสต์เฮาส์ จำแนกตามรูปแบบการจัดตั้งตามกฎหมาย และจังหวัด
ตาราง 5	จำนวนและร้อยละของโรงแรมและเกสต์เฮาส์ จำแนกตามระยะเวลาในการดำเนินการ และจังหวัด
ตาราง 6	จำนวนและร้อยละของโรงแรมและเกสต์เฮาส์ จำแนกตามเงินทุนจดทะเบียน และจังหวัด
ตาราง 7	จำนวนและร้อยละของผู้เข้าพักชาวไทย และชาวต่างประเทศ จำแนกตามจังหวัด
ตาราง 8	จำนวนและร้อยละของผู้ปฏิบัติงาน จำแนกตามลักษณะการจ้างงาน เพศ และจังหวัด
ตาราง 9	จำนวนและร้อยละของลูกจ้างในโรงแรมและเกสต์เฮาส์ จำแนกตามระดับของลูกจ้าง เพศ และจังหวัด
ตาราง 10	จำนวนและร้อยละของโรงแรมและเกสต์เฮาส์ ที่มีเครื่องคอมพิวเตอร์และจำนวนเครื่อง จำแนกตามวัตถุประสงค์ของการใช้ และจังหวัด
ตาราง 11	จำนวนและร้อยละของโรงแรม/เกสต์เฮาส์ ที่มีการใช้อินเทอร์เน็ต และเว็บไซต์ จำแนกตามจังหวัด
ตาราง 12	จำนวนและร้อยละของโรงแรม/เกสต์เฮาส์ ที่มีเว็บไซต์ จำแนกตามการบริการที่มีบนเว็บไซต์ และจังหวัด
ตาราง 13	จำนวนและร้อยละของห้องประชุม/สัมมนา จำแนกตามขนาดความจุ (คน) และจังหวัด
ตาราง 14	จำนวนและร้อยละของโรงแรมและเกสต์เฮาส์ ที่มีการจัดประชุม/สัมมนา จำแนกตามจำนวนครั้ง ของการจัดประชุม/สัมมนา และจังหวัด
ตาราง 15	จำนวนและร้อยละของผู้เข้าร่วมประชุม/สัมมนา ตามจำนวนครั้งของการจัดประชุม/สัมมนา จำแนกตามจังหวัด
ตาราง 16	จำนวนและร้อยละของโรงแรมและเกสต์เฮาส์ ที่มีสิ่งอำนวยความสะดวกบริการ จำแนกตามประเภท ของสิ่งอำนวยความสะดวก และจังหวัด
ตาราง 17	รายรับจากการดำเนินการโรงแรมและเกสต์เฮาส์ จำแนกตามประเภทของรายรับ และจังหวัด
ตาราง 18	ค่าใช้จ่ายในการดำเนินการโรงแรมและเกสต์เฮาส์ จำแนกตามประเภทค่าใช้จ่ายและจังหวัด
ตาราง 19	มูลค่าสินทรัพย์หมุนเวียนของโรงแรมและเกสต์เฮาส์ ณ วันที่ 31 ธันวาคม 2544 จำแนกตามประเภท ของสินทรัพย์ และจังหวัด
ตาราง 20	มูลค่าหนี้สินของโรงแรมและเกสต์เฮาส์ ณ วันที่ 31 ธันวาคม 2544 จำแนกตามประเภทของหนี้สิน และจังหวัด
ตาราง 21	มูลค่าทุนจดทะเบียน จำแนกตามเงินทุนจดทะเบียน และจังหวัด
ตาราง 22	มูลค่าตามบัญชีของสินทรัพย์ถาวร ณ วันที่ 31 ธันวาคม 2544 จำแนกตามจังหวัด
ตาราง 23	ค่าเสื่อมราคาสินทรัพย์ถาวรปี 2544 จำแนกตามจังหวัด



## ตารางสถิติ ภาคใต้

- ตาราง 1 จำนวนและร้อยละของโรงแรมและเกสต์เฮาส์ จำแนกตามจังหวัด
- ตาราง 2 จำนวนและร้อยละของห้องพัก จำแนกตามประเภทของห้องพัก และจังหวัด
- ตาราง 3 จำนวนและร้อยละของห้องพัก จำแนกตามการมีเครื่องปรับอากาศ และจังหวัด
- ตาราง 4 จำนวนและร้อยละของโรงแรมและเกสต์เฮาส์ จำแนกตามรูปแบบการจัดตั้งตามกฎหมาย และจังหวัด
- ตาราง 5 จำนวนและร้อยละของโรงแรมและเกสต์เฮาส์ จำแนกตามระยะเวลาในการดำเนินกิจการ และจังหวัด
- ตาราง 6 จำนวนและร้อยละของโรงแรมและเกสต์เฮาส์ จำแนกตามเงินทุนจดทะเบียน และจังหวัด
- ตาราง 7 จำนวนและร้อยละของผู้เข้าพักชาวไทย และชาวต่างประเทศ จำแนกตามจังหวัด
- ตาราง 8 จำนวนและร้อยละของผู้ปฏิบัติงาน จำแนกตามลักษณะการจ้างงาน เพศ และจังหวัด
- ตาราง 9 จำนวนและร้อยละของลูกจ้างในโรงแรมและเกสต์เฮาส์ จำแนกตามระดับของลูกจ้าง เพศ และจังหวัด
- ตาราง 10 จำนวนและร้อยละของโรงแรมและเกสต์เฮาส์ ที่มีเครื่องคอมพิวเตอร์และจำนวนเครื่อง  
จำแนกตามวัตถุประสงค์ของการใช้ และจังหวัด
- ตาราง 11 จำนวนและร้อยละของโรงแรม/เกสต์เฮาส์ ที่มีการใช้อินเทอร์เน็ต และเว็บไซต์ จำแนกตามจังหวัด
- ตาราง 12 จำนวนและร้อยละของโรงแรม/เกสต์เฮาส์ ที่มีเว็บไซต์ จำแนกตามการบริการที่มีบนเว็บไซต์  
และจังหวัด
- ตาราง 13 จำนวนและร้อยละของห้องประชุม/สัมมนา จำแนกตามขนาดความจุ (คน) และจังหวัด
- ตาราง 14 จำนวนและร้อยละของโรงแรมและเกสต์เฮาส์ ที่มีการจัดประชุม/สัมมนา จำแนกตามจำนวนครั้ง  
ของการจัดประชุม/สัมมนา และจังหวัด
- ตาราง 15 จำนวนและร้อยละของผู้เข้าร่วมประชุม/สัมมนา ตามจำนวนครั้งของการจัดประชุม/สัมมนา  
จำแนกตามจังหวัด
- ตาราง 16 จำนวนและร้อยละของโรงแรมและเกสต์เฮาส์ ที่มีสิ่งอำนวยความสะดวกบริการ จำแนกตามประเภท  
ของสิ่งอำนวยความสะดวก และจังหวัด
- ตาราง 17 รายรับจากการดำเนินกิจการโรงแรมและเกสต์เฮาส์ จำแนกตามประเภทของรายรับ และจังหวัด
- ตาราง 18 ค่าใช้จ่ายในการดำเนินกิจการโรงแรมและเกสต์เฮาส์ จำแนกตามประเภทค่าใช้จ่ายและจังหวัด
- ตาราง 19 มูลค่าสินทรัพย์หมุนเวียนของโรงแรมและเกสต์เฮาส์ ณ วันที่ 31 ธันวาคม 2544 จำแนกตามประเภท  
ของสินทรัพย์ และจังหวัด
- ตาราง 20 มูลค่าหนี้สินของโรงแรมและเกสต์เฮาส์ ณ วันที่ 31 ธันวาคม 2544 จำแนกตามประเภทของหนี้สิน  
และจังหวัด
- ตาราง 21 มูลค่าทุนจดทะเบียน จำแนกตามเงินทุนจดทะเบียน และจังหวัด
- ตาราง 22 มูลค่าตามบัญชีของสินทรัพย์ถาวร ณ วันที่ 31 ธันวาคม 2544 จำแนกตามจังหวัด
- ตาราง 23 ค่าเสื่อมราคาสินทรัพย์ถาวรปี 2544 จำแนกตามจังหวัด