

คำนำ

บทสรุปสำหรับผู้บริหาร

แผนภูมิ

- ❖ แผนภูมิ ก
- ❖ แผนภูมิ ข
- ❖ แผนภูมิ ค
- ❖ แผนภูมิ ง

บทที่ 1 บทนำ

- ❖ ความเป็นมา
- ❖ วัตถุประสงค์
- ❖ ดัชนีรวม
- ❖ แนวคิดและคำนิยาม

บทที่ 2 การเก็บรวบรวมข้อมูลและการประมาณผล

- ❖ การเก็บรวบรวมข้อมูล
- ❖ วิธีการประมาณผล
- ❖ การประมวลผลข้อมูล
- ❖ ข้อจำกัดของข้อมูล
- ❖ การปิดเศษ

บทที่ 3 สรุปผลการสำรวจ (ตาราง)

- ❖ จำนวนโรงแรมและเกสต์เฮาส์
- ❖ จำนวนห้องพัก
- ❖ จำนวนผู้ปฏิบัติงาน
- ❖ จำนวนผู้เข้าพัก
- ❖ การมีและการใช้เทคโนโลยีสารสนเทศและการสื่อสาร
- ❖ การให้บริการด้านอื่น ๆ
- ❖ รายรับและค่าใช้จ่ายในการดำเนินงาน
- ❖ เปรียบเทียบการดำเนินงานกิจการโรงแรมและเกสต์เฮาส์ ปี 2546 และปี 2545

ตารางสถิติ

- ❖ ทัวราชอาณาจักร
- ❖ ภาคกลาง
- ❖ ภาคเหนือ
- ❖ ภาคตะวันออกเฉียงเหนือ
- ❖ ภาคใต้

ภาคผนวก

- ❖ รายงานการสำรวจการประกอบกิจการโรงแรมและเกสต์เฮาส์

คณะผู้จัดทำ

คณะผู้จัดทำ CD-ROM

หน่วยงานที่เผยแพร่

ตารางสถิติในรูปแบบ Format Excel

- ❖ ทัวราชอาณาจักร
- ❖ ภาคกลาง
- ❖ ภาคเหนือ
- ❖ ภาคตะวันออกเฉียงเหนือ
- ❖ ภาคใต้

หน่วยงานที่เผยแพร่

สำนักสถิติพยากรณ์
สำนักงานสถิติแห่งชาติ
ถนนหลานหลวง เขตป้อมปราบศัตรูพ่าย กทม. 10100
โทร. 0 2281 0333 ต่อ 1413
โทรสาร 0 2281 6438
"ไปรษณีย์อิเล็กทรอนิกส์ binfopub@nso.go.th

Distributed by

Statistical Forecasting Bureau
National Statistical Office,
Larn Luang Rd., Bangkok 10100, THAILAND
Tel. +66 2281 0333 ext. 1413
Fax : +66 2281 6438
E-mail: binfopub@nso.go.th

ปีที่จัดพิมพ์

2548

Published

2005

ISBN 974-339-514-8

จัดพิมพ์โดย

สำนักงานสถิติแห่งชาติ

Printed by

National Statistical Office

คำนำ

สำนักงานสถิติแห่งชาติ เป็นหน่วยงานหลักในการจัดทำข้อมูลพื้นฐานทั้งด้านเศรษฐกิจและสังคมของประเทศ โครงการสำรวจการประกอบกิจการโรงแรมและเกสต์เฮาส์ เป็นโครงการหนึ่งที่อยู่ในแผนการดำเนินการของสำนักงาน ซึ่งกำหนดให้ดำเนินการทุก 2 ปี เพื่อนำข้อมูลที่ได้ไปใช้ประโยชน์ในการจัดทำบัญชีประชาชาติ ใช้เป็นแนวทางในการศึกษาและวางแผนพัฒนากิจกรรมสาขานี้ต่อไป

รายงานการสำรวจการประกอบกิจการโรงแรมและเกสต์เฮาส์ พ.ศ. 2547 ฉบับนี้ เป็นรายงานผลการสำรวจการประกอบกิจการโรงแรมและเกสต์เฮาส์ที่ดำเนินกิจการในรอบปี 2546 ซึ่งเก็บข้อมูลเกี่ยวกับรายรับและค่าใช้จ่ายในการดำเนินกิจการข้อมูลที่แสดงลักษณะโครงสร้างอื่น ๆ ของการดำเนินกิจการ เช่น ลักษณะการดำเนินกิจการ จำนวนห้องพัก จำนวนผู้ที่มาพัก จำนวนบุคลากรประเภทต่าง ๆ ที่ปฏิบัติงานในโรงแรมและเกสต์เฮาส์ โดยนำเสนอผลในระดับภาค และระดับจังหวัด จำแนกตามขนาดของห้องพัก

การสำรวจการประกอบกิจการโรงแรมและเกสต์เฮาส์ครั้งนี้ สำนักงานสถิติแห่งชาติได้รับความร่วมมือเป็นอย่างดีจากกองทะเบียน สำนักงานตำรวจแห่งชาติ ซึ่งได้ให้ความอนุเคราะห์ให้ข้อมูลเกี่ยวกับรายชื่อ สถานที่ตั้ง พร้อมทั้งรายละเอียดต่าง ๆ ของโรงแรมและเกสต์เฮาส์ ในเขตกรุงเทพมหานคร สำหรับนำมาปรับปรุงกรอบตัวอย่างในการสำรวจ และนอกจากนี้ยังได้รับความร่วมมือจากผู้ประกอบการในการกรอกแบบสอบถาม ซึ่งเป็นผลให้การปฏิบัติงานครั้งนี้สำเร็จลุล่วงไปด้วยดี จึงใคร่ขอแสดงความขอบคุณไว้ ณ ที่นี้ด้วย และหวังเป็นอย่างยิ่งว่ารายงานฉบับนี้คงจะเป็นประโยชน์ต่อหน่วยงานทั้งภาครัฐและเอกชน ตลอดจนผู้ที่สนใจโดยทั่วไป

บทสรุปสำหรับผู้บริหาร

การสำรวจการประกอบกิจการโรงแรมและเกสต์เฮาส์ พ.ศ. 2547

สำนักงานสถิติแห่งชาติ ได้ดำเนินการเก็บรวบรวมข้อมูลการดำเนินกิจการโรงแรมมาเป็นประจำทุกปีตั้งแต่ปี 2509 และในปี 2535 ได้ขยายขอบข่ายการสำรวจให้ครอบคลุมกิจการเกสต์เฮาส์ ซึ่งมีลักษณะการดำเนินกิจการเช่นเดียวกับธุรกิจโรงแรมไว้ด้วย โดยกำหนดแผนที่จะดำเนินการสำรวจทุก 2 ปี การสำรวจครั้งนี้นับเป็นครั้งที่ 19

การสำรวจนี้มีวัตถุประสงค์เพื่อทำการเก็บรวบรวมข้อมูลพื้นฐานด้านธุรกิจ ลักษณะโครงสร้างของธุรกิจและค่าใช้จ่าย รวมทั้งผลประกอบการของกิจการโรงแรมและเกสต์เฮาส์ ข้อมูลที่ได้รับจะเป็นประโยชน์สำหรับนำมาใช้เป็นแนวทางในการศึกษา และวางแผนพัฒนากิจกรรมสาขาต่อไป

การสำรวจการประกอบกิจการโรงแรมและเกสต์เฮาส์ พ.ศ. 2547 ครอบคลุมโรงแรมที่ตั้งขึ้นตามพระราชบัญญัติโรงแรม พ.ศ. 2478 และเกสต์เฮาส์ทั่วประเทศ ซึ่งดำเนินการในปี 2546

ผลการสำรวจการประกอบกิจการโรงแรมและเกสต์เฮาส์ พ.ศ. 2547 สรุปได้ดังนี้

1. จำนวนโรงแรมและเกสต์เฮาส์ พบว่าในปี 2546 มีจำนวนโรงแรมและเกสต์เฮาส์ทั้งสิ้น 2,547 แห่ง ซึ่งส่วนใหญ่ตั้งอยู่ในภาคใต้ คือประมาณร้อยละ 26.1 รองลงมาคือภาคเหนือประมาณร้อยละ 23.9 ภาคกลางและกรุงเทพมหานครประมาณร้อยละ 23.1 และ 14.0 ตามลำดับ ส่วนภาคตะวันออกเฉียงเหนือมีประมาณร้อยละ 12.9

2. จำนวนห้องพัก โรงแรมและเกสต์เฮาส์ทั่วประเทศมีจำนวนห้องพักทั้งสิ้น 180,226 ห้อง กรุงเทพมหานคร มีจำนวนห้องพักมากที่สุดคือประมาณร้อยละ 32.2 ของจำนวนห้องพักทั้งสิ้นรองลงมาคือภาคใต้ประมาณร้อยละ 23.0 ส่วนภาคตะวันออกเฉียงเหนือมีจำนวนห้องพักน้อยที่สุดคือประมาณร้อยละ 9.5

3. จำนวนผู้ปฏิบัติงานในโรงแรมและเกสต์เฮาส์ทั่วประเทศ ณ วันที่ 31 ธันวาคม 2546 มีจำนวนทั้งสิ้น 123,555 คน ส่วนใหญ่เป็นลูกจ้างประมาณร้อยละ 97.7 ของผู้ปฏิบัติงานทั้งหมด สำหรับผู้ที่ปฏิบัติงานโดยไม่ได้รับค่าจ้างเงินเดือน ซึ่งหมายถึงเจ้าของกิจการหรือสมาชิกในครัวเรือนของเจ้าของกิจการมีเพียงประมาณร้อยละ 2.3 เท่านั้น เมื่อจำแนกตามเพศจะพบว่าเป็นหญิงประมาณร้อยละ 51.0 และเป็นชายประมาณร้อยละ 49.0

4. จำนวนผู้เข้าพักในโรงแรมและเกสต์เฮาส์ในปี 2546 มีจำนวนทั้งสิ้นประมาณ 42.2 ล้านคน ในจำนวนนี้เข้าพักในกรุงเทพมหานครมากที่สุดคือประมาณร้อยละ 36.8 โดยสัดส่วนของผู้เข้าพักส่วนใหญ่จะเป็นชาวไทยมากกว่าชาวต่างประเทศ ยกเว้นในกรุงเทพมหานครและภาคใต้มีผู้เข้าพักเป็นชาวต่างประเทศมากกว่าชาวไทยประมาณร้อยละ 62.8 และ 53.7 ตามลำดับ

5. ข้อมูลการมีและการใช้เทคโนโลยีสารสนเทศและการสื่อสารของการประกอบกิจการใน โรงแรมและเกสต์เฮาส์ในปี 2546 รายงานว่าไม่มีเครื่องคอมพิวเตอร์ใช้ประมาณร้อยละ 62.9 อีกประมาณร้อยละ 37.1 มีการใช้เครื่องคอมพิวเตอร์ สำหรับการใช้อินเทอร์เน็ตส่วนใหญ่ประมาณร้อยละ 75.1 รายงานว่าไม่มีใช้อินเทอร์เน็ตมีเพียงประมาณร้อยละ 24.9 ที่มีการใช้อินเทอร์เน็ต และวิธีเชื่อมต่ออินเทอร์เน็ตการใช้อินเทอร์เน็ตสำเร็จรูปจะเป็นสมาชิกกับผู้ให้บริการมาก คือประมาณร้อยละ 60.8 และกิจกรรมที่ใช้กับอินเทอร์เน็ตคือ เมื่อค้นหาข้อมูลมากที่สุดถึงร้อยละ 82.8 ด้านการมีเว็บไซต์ มีการให้ข้อมูลเกี่ยวกับสถานประกอบการมากที่สุดประมาณร้อยละ 89.9

6. รายรับและค่าใช้จ่ายในการดำเนินการของโรงแรมและเกสต์เฮาส์ในปี 2546 รายรับจากการดำเนินการมีมูลค่ารวมทั้งสิ้นประมาณ 57,977.7 ล้านบาท ส่วนใหญ่เป็นรายรับจากการดำเนินการในกรุงเทพมหานครมีในส่วนของค่าใช้จ่ายในการดำเนินการทั้งสิ้นประมาณ 48,314.8 ล้านบาทในกรุงเทพมหานครมีค่าใช้จ่ายมากที่สุดเช่นเดียวกับรายรับ คือประมาณร้อยละ 60.4 ของค่าใช้จ่ายรวมทั้งสิ้น

แผนภูมิ

แผนภูมิ ก จำนวนห้องพัก และจำนวนโรงแรมและเกสต์เฮาส์ ปี 2536 – 2546

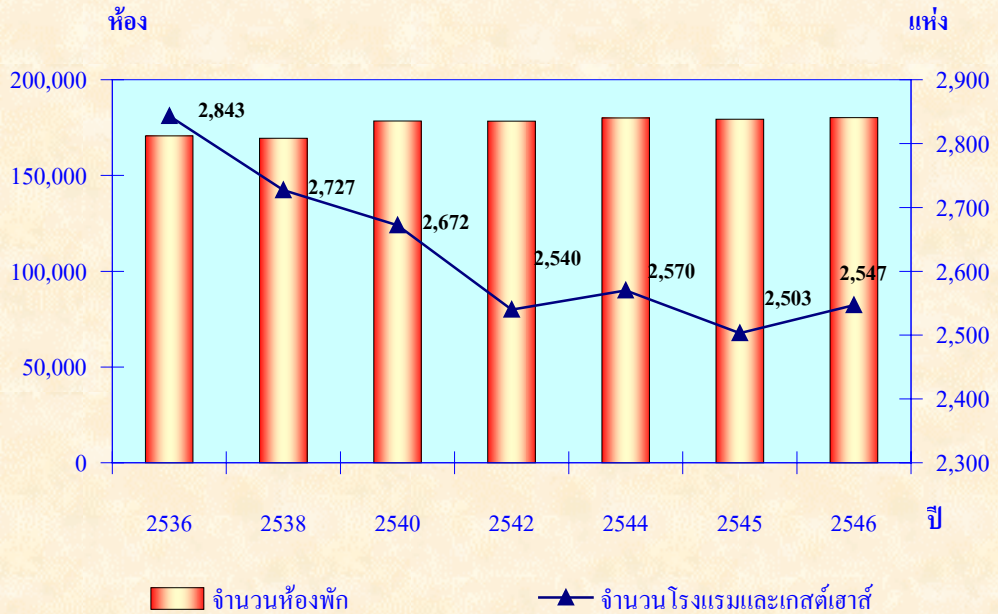

แผนภูมิ ข รายรับ ค่าใช้จ่ายและจำนวนผู้เข้าพักของโรงแรมและเกสต์เฮาส์ ปี 2536 – 2546

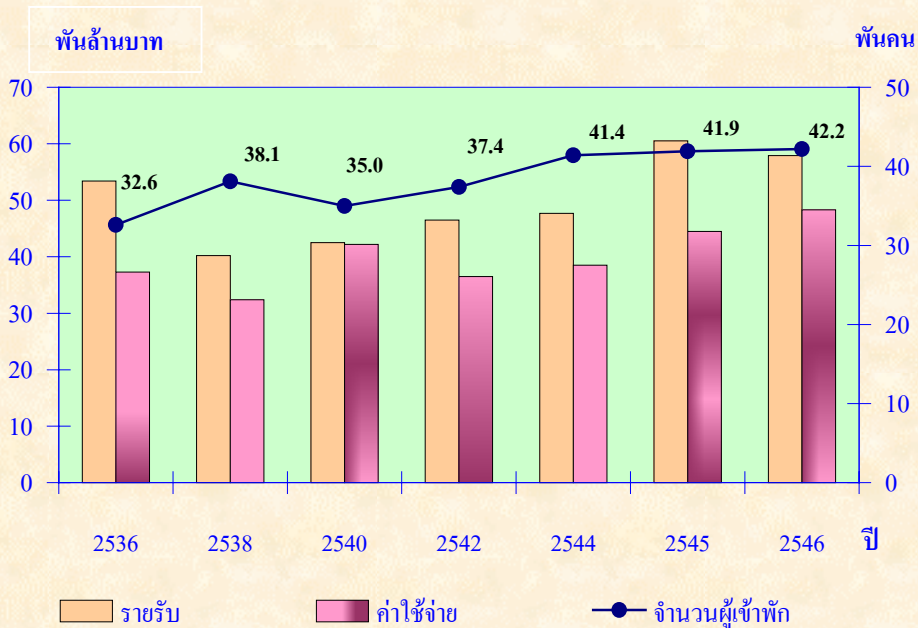

ที่มา : การสำรวจการประกอบกิจการโรงแรมและเกสต์เฮาส์ พ.ศ. 2537 – 2547 สำนักงานสถิติแห่งชาติ กระทรวงเทคโนโลยีสารสนเทศและการสื่อสาร

แผนภูมิ ค ร้อยละของจำนวนคนทำงานในโรงแรมและเกสต์เฮาส์ จำแนกตามประเภท

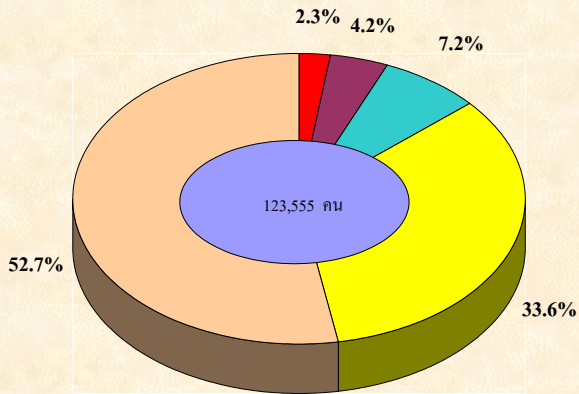

คนทำงานโดยไม่ได้รับค่าจ้างเงินเดือน



ระดับบริหาร



ระดับรองหัวหน้าฝ่าย/ผู้ช่วยหัวหน้าฝ่าย



พนักงานผู้ใช้เทคนิคระดับกลาง



พนักงานที่ไม่ต้องใช้เทคนิค

แผนภูมิ ง รายรับและค่าใช้จ่ายในการดำเนินงานกิจการโรงแรมและเกสต์เฮาส์ จำแนกตามภาค

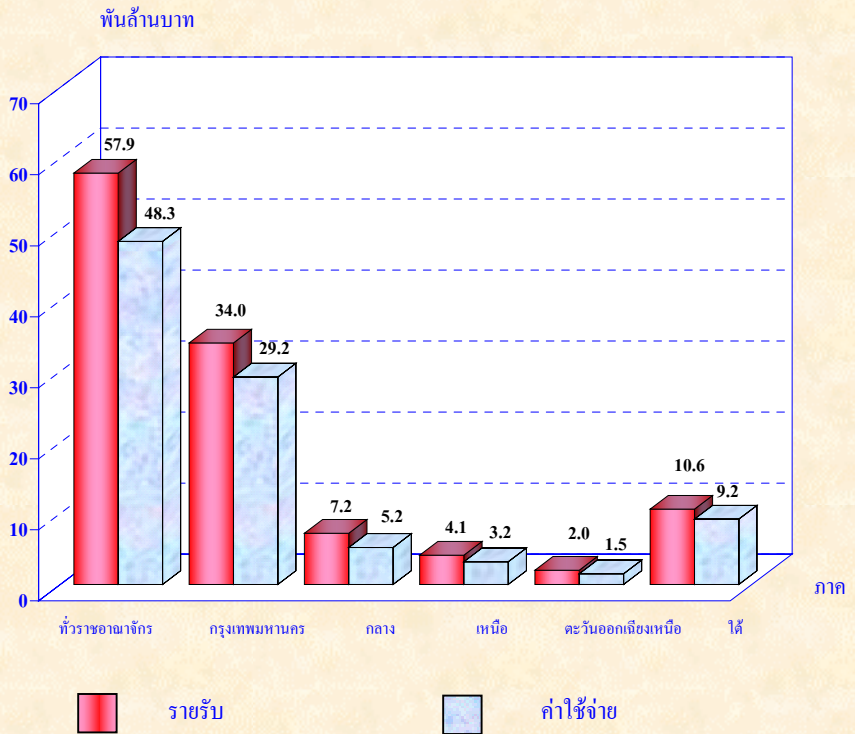

ที่มา : การสำรวจการประกอบกิจการโรงแรมและเกสต์เฮาส์ พ.ศ. 2547 สำนักงานสถิติแห่งชาติ กระทรวงเทคโนโลยีสารสนเทศและการสื่อสาร

บทที่ 1

บทนำ

1.1 ความเป็นมา

สำนักงานสถิติแห่งชาติได้ดำเนินการเก็บรวบรวมข้อมูลการดำเนินงานโรงแรมมาเป็นประจำทุกปี ตั้งแต่ปี 2509 โดยในระยะแรกเป็นการจัดส่งข้อมูลดิบที่รวบรวมได้ให้สำนักงานคณะกรรมการพัฒนาการเศรษฐกิจและสังคมแห่งชาติโดยตรง เพื่อนำไปใช้ประโยชน์ในการจัดทำบัญชีประชาชาติ ต่อมาสำนักงานสถิติแห่งชาติ พิจารณาเห็นว่า หากนำข้อมูลที่เก็บรวบรวมได้มาศึกษา วิเคราะห์ และจัดทำรายงานเผยแพร่แก่ผู้สนใจทั่วไปจะเป็นประโยชน์มากขึ้น สำหรับผู้ที่เกี่ยวข้องและผู้สนใจข้อมูลด้านนี้ สำนักงานสถิติแห่งชาติ จึงได้เริ่มดำเนินการจัดทำเป็นรายงานเผยแพร่เป็นครั้งแรกในปี 2522 และในปี 2535 ได้ขยายขอบข่ายการสำรวจให้ครอบคลุมกิจการเกสต์เฮาส์ ซึ่งมีลักษณะการดำเนินงานเช่นเดียวกับธุรกิจโรงแรมไว้ด้วย โดยได้กำหนดแผนที่จะดำเนินการสำรวจทุก 2 ปี การสำรวจครั้งล่าสุดดำเนินการในปี 2546 ซึ่งจัดทำตามความต้องการของการท่องเที่ยวแห่งประเทศไทย (ททท.) สำหรับการสำรวจการประกอบกิจการโรงแรมและเกสต์เฮาส์ พ.ศ. 2547 นี้ นับเป็นการสำรวจครั้งที่ 19

1.2 วัตถุประสงค์

เพื่อทำการเก็บรวบรวมข้อมูลเกี่ยวกับรายรับและค่าใช้จ่ายในการดำเนินการโรงแรมและเกสต์เฮาส์ ตลอดจนข้อมูลที่แสดงลักษณะโครงสร้างอื่น ๆ ของการดำเนินการประเภทนี้ เช่น ลักษณะการดำเนินการ จำนวนห้องพัก จำนวนผู้ที่มาพัก จำนวนคนทำงาน เป็นต้น ข้อมูลที่ได้จะเป็นประโยชน์สำหรับนำมาใช้เป็นแนวทางในการศึกษาและวางแผนพัฒนากิจกรรมสาขานี้ต่อไป

1.3 คຸ້ມรวม

โรงแรมที่ตั้งขึ้นตามพระราชบัญญัติโรงแรม พ.ศ. 2478 และเกสต์เฮาส์ทั่วประเทศ และดำเนินการอยู่ในปัจจุบัน

1.4 แนวคิดและคำนิยาม

1) โรงแรมและเกสต์เฮาส์

หมายถึง บรรดาสถานที่ทุกชนิดที่จัดตั้งขึ้นเพื่อรับสินจ้างสำหรับคนเดินทาง หรือบุคคลที่ประสงค์จะหาที่อยู่ หรือที่พักชั่วคราว

2) ห้องพัก จำแนกออกเป็น 2 ประเภท คือ

(1) **ห้องชุด (Suite)** หมายถึง ห้องพักที่ประกอบด้วยห้องนอนหนึ่งหรือสองห้อง ห้องรับแขก หรือห้องนั่งเล่น และอาจมีห้องสำหรับใช้เพื่อวัตถุประสงค์อื่นรวมอยู่ด้วย ได้แก่ ห้องสำหรับเลขานุการ เป็นต้น

(2) **ห้องสามัญ** หมายถึง ห้องพักอื่น ๆ ที่มีใช้ห้องชุด ได้แก่ ห้องเตียงเดี่ยว ห้องเตียงคู่ และห้อง 3 เตียง เป็นต้น

3) รูปแบบการจัดตั้งตามกฎหมาย

(1) ส่วนบุคคล ห้างหุ้นส่วนสามัญที่ไม่เป็นนิติบุคคล

หมายถึง สถานประกอบการที่มีเจ้าของเป็นบุคคลธรรมดาคนเดียวหรือหลายคนรวมกัน และให้หมายรวมถึงห้างหุ้นส่วนสามัญที่ไม่จดทะเบียนเป็นนิติบุคคลด้วย

(2) ห้างหุ้นส่วนสามัญนิติบุคคล ห้างหุ้นส่วนจำกัด

หมายถึง สถานประกอบการที่จัดตั้งขึ้นโดยมีบุคคลตั้งแต่ 2 คนขึ้นไป รวมทุนกันเพื่อประกอบธุรกิจและมีความรับผิดชอบร่วมกัน โดยการจดทะเบียนตามกฎหมาย

(3) บริษัทจำกัด บริษัทจำกัด (มหาชน)

บริษัทจำกัด หมายถึง สถานประกอบการที่จัดตั้งขึ้นโดยผู้ริเริ่มคณะหนึ่ง และได้จดทะเบียนถูกต้องตามกฎหมาย โดยมีผู้ริเริ่มก่อการอย่างน้อย 7 คนขึ้นไป

บริษัทจำกัด (มหาชน) หมายถึง สถานประกอบการที่จัดตั้งขึ้นโดยการจดทะเบียนจัดตั้งบริษัท การควบบริษัท หรือ การแปรสภาพบริษัท และมีวัตถุประสงค์ที่จะขายหุ้นต่อประชาชน โดยมีผู้ริเริ่มดำเนินการตั้งแต่ 15 คนขึ้นไป

(4) รูปแบบอื่น ๆ

หมายถึง สถานประกอบการที่จัดตั้งในรูปแบบอื่น ๆ นอกเหนือจากที่กล่าวมาแล้วข้างต้น

4) ทุนจดทะเบียน

หมายถึง ทุนซึ่งผู้เริ่มก่อการได้ระบุนำไว้เมื่อจดทะเบียนจัดตั้งเป็นนิติบุคคล หรือทุนที่ได้รับอนุญาตเมื่อขอจัดตั้งเป็นนิติบุคคล ทุนนี้ไม่ได้แสดงถึงเงินที่ได้รับจากผู้ถือหุ้น แต่เป็นการแสดงถึงความประสงค์ของผู้เริ่มก่อการว่าจะมีทุนดำเนินการเป็นจำนวนเงินเท่าใด

5) เทคโนโลยีสารสนเทศและการสื่อสารของสถานประกอบการ

(1) เครื่องคอมพิวเตอร์

หมายถึง เครื่องคอมพิวเตอร์ที่สถานประกอบการมีไว้ใช้ในการดำเนินกิจการ และสามารถใช้งานได้ ได้แก่ เครื่องคอมพิวเตอร์แบบตั้งโต๊ะ (พีซี) หรือเครื่องคอมพิวเตอร์แบบกระเป๋าคือ (โน้ตบุ๊ก)

ไม่รวม คอมพิวเตอร์ที่เสีย ใช้งานไม่ได้ หรือคอมพิวเตอร์พกพาขนาดเล็ก (ขนาดประมาณเครื่องคิดเลข)

(2) การใช้อินเทอร์เน็ต

หมายถึง สถานประกอบการนั้น ๆ มีการใช้อินเทอร์เน็ตผ่านเครื่องคอมพิวเตอร์ (แบบตั้งโต๊ะหรือแบบกระเป๋าคือ) ที่เชื่อมต่อสู่อินเทอร์เน็ตได้ ซึ่งอาจจะเป็นการเชื่อมต่อผ่านวงจรรเช่า (leased line) หรือการเชื่อมต่อโดยการ “หมุนเข้า” (dial-up) ผ่านสายโทรศัพท์

ไม่รวม การใช้งานอินเทอร์เน็ตผ่านอุปกรณ์อื่น ๆ ที่ไม่ใช่เครื่องคอมพิวเตอร์ อาทิ การใช้ อินเทอร์เน็ตผ่านโทรศัพท์มือถือ เป็นต้น

(3) การมีเว็บไซต์

หมายถึง สถานประกอบการนั้น ๆ มีเว็บไซต์ ซึ่งให้ข้อมูลเกี่ยวกับสถานประกอบการของตนเอง อาทิ ประวัติความเป็นมา ประเภทสินค้าและบริการที่มีสถานที่ตั้งของสถานประกอบการ ฯลฯ บางเว็บไซต์อาจทำกิจกรรมพาณิชย์อิเล็กทรอนิกส์ คือรับสั่งซื้อสินค้าและ/หรือบริการผ่านเว็บไซต์อีกด้วย ข้อมูลต่าง ๆ ที่ปรากฏอยู่ในเว็บไซต์อาจถูกเก็บอยู่ในเครื่องเซิร์ฟเวอร์ของสถานประกอบการนั้น ๆ เอง หรือฝากอยู่ในเครื่องเซิร์ฟเวอร์ที่ไม่ใช่ของสถานประกอบการนั้นก็ได้ ไม่ว่าจะ เป็นลักษณะของการเช่าพื้นที่ในเซิร์ฟเวอร์ของผู้อื่น หรือการใช้พื้นที่ที่ให้ฟรี

6) จำนวนผู้ที่พัก

หมายถึง จำนวนผู้พักค้างคืนในโรงแรม/เกสต์เฮาส์แห่งนี้ จำแนกเป็น

(1) คนไทย หมายถึง ผู้มาพักที่มีถิ่นที่อยู่อาศัยถาวรในประเทศไทย โดยจำแนกเป็น

1.1 คนในพื้นที่ หมายถึง ผู้มาพักที่มีถิ่นที่อยู่อาศัยถาวร หรือประกอบอาชีพ/ศึกษาในจังหวัดที่โรงแรม/เกสต์เฮาส์ที่ทำการสำรวจนั้นตั้งอยู่

1.2 คนนอกพื้นที่ หมายถึง ผู้มาพักที่มีถิ่นที่อยู่อาศัยถาวร หรือประกอบอาชีพ/ศึกษาในจังหวัดอื่น ๆ ที่ไม่ใช่จังหวัดที่โรงแรม/เกสต์เฮาส์ที่ทำการสำรวจนั้นตั้งอยู่

(2) คนต่างประเทศ หมายถึง ผู้มาพักที่มีถิ่นที่อยู่อาศัยถาวร หรือประกอบอาชีพ/ศึกษา ในต่างประเทศ

7) คนทำงาน

หมายถึง ผู้ที่ทำงานในโรงแรมและเกสต์เฮาส์ ณ วันที่ 31 ธันวาคม 2546 หรือเมื่องวดสุดท้าย (ในกรณีโรงแรมและเกสต์เฮาส์เลิกกิจการ หรือหยุดกิจการก่อน 31 ธันวาคม 2546) ของการจ่ายเงินเดือนในรอบปี 2546

คนทำงานประกอบด้วย

(1) คนทำงานโดยไม่ได้รับค่าจ้าง เงินเดือน

หมายถึง เจ้าของกิจการ หรือหุ้นส่วนที่ทำงานให้โรงแรม/เกสต์เฮาส์ โดยไม่ได้รับค่าจ้าง เงินเดือน ผู้ที่อาศัยอยู่ในครัวเรือนของเจ้าของกิจการหรือบุคคลอื่นที่ทำงานให้กับโรงแรม/เกสต์เฮาส์ อย่างน้อยสัปดาห์ละ 20 ชั่วโมง โดยไม่ได้รับค่าจ้าง เงินเดือน เป็นประจำ (ถ้าได้รับค่าจ้างเงินเดือน ให้นับเป็นลูกจ้าง)

(2) ลูกจ้าง

หมายถึง ผู้ที่ทำงานและดำเนินกิจกรรมอื่น ๆ ที่เกี่ยวข้องทั้งในและนอกโรงแรมและเกสต์เฮาส์ โดยได้รับค่าตอบแทนเป็นค่าจ้าง เงินเดือน เป็นประจำ ได้แก่ ผู้จัดการทั่วไป ผู้อำนวยการ หัวหน้าฝ่ายต่าง ๆ ผู้จัดการ เจ้าหน้าที่ประชาสัมพันธ์ พนักงานต้อนรับ ผู้ควบคุมการทำความสะอาด หัวหน้าพนักงานขาย พนักงานทำความสะอาด พนักงานขนของ คนทำสวน พนักงานขับรถ เป็นต้น โดยจำแนกเป็น 4 ประเภท ได้แก่

2.1 **ผู้บริหาร (General Manager and Department Heads)** ได้แก่ ผู้จัดการทั่วไป ผู้อำนวยการ หัวหน้าฝ่ายต่าง ๆ เป็นต้น

2.2 **รองหัวหน้าฝ่ายและผู้ช่วยหัวหน้าฝ่าย (Sub and Assistant Department Heads)** ได้แก่ ผู้จัดการฝ่ายหรือหัวหน้าแผนกต่าง ๆ ได้แก่ อาหาร เครื่องดื่ม ห้องพัก ต้อนรับ บุคคล การเงิน ช่าง และหัวหน้าผู้ปรุงอาหาร เป็นต้น

2.3 **พนักงานผู้ใช้เทคนิคระดับกลาง** ได้แก่ เจ้าหน้าที่ประชาสัมพันธ์ พนักงานต้อนรับ พนักงานบัญชี พนักงานผสมเครื่องดื่ม ผู้ควบคุมทำความสะอาด เป็นต้น

2.4 **พนักงานที่ไม่ต้องใช้เทคนิค** ได้แก่ พนักงานทำความสะอาด พนักงานขนของ คนทำสวน พนักงานขับรถ เป็นต้น

8) ค่าใช้จ่ายของสถานประกอบการ

หมายถึง ค่าใช้จ่ายในการดำเนินการ ซึ่งเป็นค่าใช้จ่ายตั้งแต่วันที่ 1 มกราคม ถึง 31 ธันวาคม 2546 โดยจำแนกเป็น

(1) ค่าตอบแทนแรงงาน ได้แก่

1.1 ค่าจ้าง เงินเดือน

หมายถึง เงินที่นายจ้างหรือสถานประกอบการจ่ายให้ลูกจ้าง ในระหว่างเดือนมกราคม - เดือนธันวาคม 2546 (ก่อนหักภาษีเงินได้บุคคลธรรมดา เงินสมทบกองทุนประกันสังคมในส่วนที่ลูกจ้างต้องจ่ายค่าประกันชีวิต และรายจ่ายอื่น ๆ ของลูกจ้าง) ตามข้อตกลงการจ้างแรงงาน โดยอาจจ่ายตามเงื่อนไขของระยะเวลา หรือจ่ายตามปริมาณงาน ทั้งนี้ไม่รวมค่าล่วงเวลา โบนัส เงินรางวัลพิเศษ เงินเพิ่มค่าครองชีพ ค่านายหน้า สวัสดิการและผลประโยชน์ตอบแทนอื่น ๆ

1.2 ค่าล่วงเวลา โบนัส เงินรางวัลพิเศษ เงินเพิ่มค่าครองชีพ ค่านายหน้า

หมายถึง เงินนอกเหนือจากค่าจ้าง เงินเดือน ที่สถานประกอบการจ่ายให้แก่ลูกจ้างเป็นค่าตอบแทนในการทำงาน

1.3 สวัสดิการค่ารักษาพยาบาล

หมายถึง ผลประโยชน์ตอบแทนแรงงานที่นายจ้างหรือสถานประกอบการจ่าย หรือบริการให้แก่ลูกจ้างเป็นค่ารักษาพยาบาล

1.4 สวัสดิการอื่น ๆ

หมายถึง ผลประโยชน์ตอบแทนแรงงานที่นายจ้างหรือสถานประกอบการจ่าย หรือบริการให้แก่ลูกจ้าง ได้แก่ ค่าอาหาร ค่าพาหนะ เป็นต้น

1.5 เงินสมทบกองทุนเงินทดแทน

หมายถึง เงินที่สถานประกอบการจ่ายสมทบเข้ากองทุนเงินทดแทนสำหรับจ่ายให้ลูกจ้าง เป็นการทดแทนที่ได้ประสบอันตรายจากการทำงาน หรือเป็นโรคที่เกิดขึ้นตามสภาพของงานตามที่กฎหมายได้กำหนดชนิดของโรคไว้

1.6 เงินสมทบกองทุนการประกันสังคม

หมายถึง เงินที่สถานประกอบการจ่ายสมทบเข้ากองทุนประกันสังคมเป็นส่วนหนึ่งของค่าตอบแทนแรงงานของลูกจ้าง เพื่อคุ้มครองลูกจ้างในกรณีประสบอันตรายหรือเจ็บป่วยอันมิใช่เนื่องจากการทำงาน คลอดบุตร พิการ ตายหรือเมื่อออกจากงาน

1.7 ค่าตอบแทนแรงงานอื่น ๆ

หมายถึง เงินที่นายจ้างหรือสถานประกอบการจ่ายให้แก่ลูกจ้างในรูปแบบอื่น ๆ นอกเหนือจากที่กล่าวมาแล้วข้างต้น

(2) ค่าใช้จ่ายในการดำเนินงาน

หมายถึง ค่าใช้จ่ายทุกประเภทที่จ่ายเพื่อบริหาร และดำเนินงานของโรงแรม/ เกสต์เฮาส์ ได้แก่ ค่าซื้อสินค้าประเภทอาหารและเครื่องดื่ม ค่าไฟฟ้า ค่าน้ำประปา ค่าก๊าซ ค่าน้ำมันเชื้อเพลิง ค่าไปรษณีย์ ค่าโทรศัพท์ ค่าโทรสาร ค่าเช่าที่ดิน ค่าเช่าอาคาร ค่าซ่อมแซมต่อเติมและบำรุงรักษาอาคาร เป็นต้น

9) รายรับของสถานประกอบการ

หมายถึง รายรับจากการดำเนินการตั้งแต่วันที่ 1 มกราคม ถึง 31 ธันวาคม 2546 ได้แก่ รายรับจากการขายห้องพัก รายรับจากภัตตาคาร/ห้องอาหาร รายรับจากสถานบันเทิง รายรับจากร้านขายของที่ระลึก รายรับจากการให้เช่าห้องประชุม/สัมมนา และรายรับอื่น ๆ เป็นต้น

10) กำไรจากการเปลี่ยนแปลงอัตราแลกเปลี่ยนเงินตราต่างประเทศ

หมายถึง กรณีที่สถานประกอบการเป็นเจ้าของสินทรัพย์ หรือหนี้สินที่กำหนดราคา เป็นมูลค่าเงินตราต่างประเทศ ถ้าการเปลี่ยนแปลงอัตราแลกเปลี่ยนเงินตราต่างประเทศ เป็นผลให้มูลค่าสินทรัพย์เป็นเงินตราต่างประเทศมีค่าเป็นเงินบาทเพิ่มขึ้น จะเรียกมูลค่าส่วนที่เพิ่มขึ้นว่า “กำไรจากการเปลี่ยนแปลงอัตราแลกเปลี่ยนเงินตราต่างประเทศ”

11) ขาดทุนจากการเปลี่ยนแปลงอัตราแลกเปลี่ยนเงินตราต่างประเทศ

หมายถึง กรณีที่สถานประกอบการ เป็นเจ้าของสินทรัพย์หรือหนี้สินที่กำหนดราคา เป็นมูลค่าเงินตราต่างประเทศ การเปลี่ยนแปลงอัตราแลกเปลี่ยนเงินตราต่างประเทศ จะมีผลต่อมูลค่าสินทรัพย์หรือหนี้สินเมื่อเทียบกับเงินบาท ถ้าการเปลี่ยนแปลงอัตราแลกเปลี่ยนเงินตราต่างประเทศ เป็นผลให้มูลค่าสินทรัพย์เป็นเงินตราต่างประเทศมีค่าเป็นเงินบาทลดลง จะเรียกมูลค่าส่วนที่ลดลงว่า “ขาดทุนจากการเปลี่ยนแปลงอัตราแลกเปลี่ยนเงินตราต่างประเทศ”

12) สินทรัพย์ถาวร

หมายถึง สินทรัพย์ที่ปกติมีอายุการใช้งานมากกว่า 1 ปีขึ้นไป ได้แก่ ที่ดิน อาคาร สิ่งก่อสร้าง เครื่องจักร ยานพาหนะ เป็นต้น รวมถึงส่วนเพิ่มเติม ดัดแปลง ปรับปรุง เพื่อยืดอายุการใช้งานหรือเพิ่มประสิทธิภาพ

สินทรัพย์ถาวร แบ่งออกเป็น

- ที่ดิน
- อาคาร และสิ่งก่อสร้าง
- เครื่องจักร
- ยานพาหนะ ได้แก่ รถยนต์ แทรคเตอร์ รถเข็น เป็นต้น
- เครื่องใช้ในสำนักงาน (ครุภัณฑ์) ได้แก่ เฟอร์นิเจอร์ เครื่องตกแต่งสำนักงาน เป็นต้น
- เครื่องมืออื่น ๆ
- ซอฟต์แวร์ ได้แก่ โปรแกรมสำเร็จรูปต่าง ๆ ได้แก่ โปรแกรมสำเร็จรูป SAS, SPSS, MS-OFFICE, DATA BASE, FOXPRO, AUTOWARE, AUTOCAD, PHOTO SHOP โปรแกรมสำหรับการจัดทำกราฟฟิคต่าง ๆ และ โปรแกรมสำหรับการจัดทำบัญชี เป็นต้น
- สินทรัพย์ถาวรอื่น ๆ ได้แก่ ลิขสิทธิ์ สิทธิบัตร เป็นต้น

13) ค่าเสื่อมราคาสินทรัพย์ถาวร

หมายถึง มูลค่าที่เสื่อมสิ้นไปของสินทรัพย์ถาวร ตามระยะเวลาการใช้งานในงวดบัญชีปี 2546

14) มูลค่าซื้อสินทรัพย์ถาวรใหม่หรือผลิตขึ้นใช้เองระหว่างปี

หมายถึง สินทรัพย์ถาวรที่สถานประกอบการซื้อมาเพิ่มเติมหรือผลิตขึ้นใช้เอง ระหว่างเดือน มกราคม - เดือนธันวาคม 2546

- **สินทรัพย์ถาวรใหม่** หมายถึง สินทรัพย์ถาวรที่ยังไม่เคยถูกใช้ภายในประเทศมาเลย ก่อนที่สถานประกอบการจะซื้อมา โดยไม่คำนึงว่าสินทรัพย์ถาวรนั้น จะถูกใช้ในต่างประเทศมาก่อนหรือไม่

- **สินทรัพย์ถาวรที่ผลิตขึ้นใช้เอง** หมายถึง ค่าใช้จ่ายทั้งหมดที่ใช้ในการสร้างหรือผลิตสินทรัพย์ถาวรขึ้นเพื่อใช้งานในสถานประกอบการและที่ใช้ในการซ่อมแซมใหญ่ที่สามารถเพิ่มประสิทธิภาพการทำงาน หรือยืดอายุการใช้งานของสินทรัพย์ถาวรนั้น ค่าใช้จ่ายดังกล่าว ได้แก่ ค่าแรงงาน ค่าวัสดุ เป็นต้น

15) มูลค่าซื้อสินทรัพย์ถาวรที่ใช้แล้วระหว่างปี

หมายถึง มูลค่าตามความเป็นจริงที่ได้ซื้อสินทรัพย์ถาวรซึ่งเคยถูกใช้ภายในประเทศมาแล้ว ก่อนที่สถานประกอบการจะซื้อมาในช่วงเดือนมกราคม - เดือนธันวาคม 2546

16) มูลค่าขายสินทรัพย์ถาวรที่ใช้แล้วระหว่างปี

หมายถึง มูลค่าตามราคาขายสินทรัพย์ถาวรที่ขายไประหว่างเดือนมกราคม - เดือนธันวาคม 2546 รวมถึงมูลค่าสินทรัพย์ถาวรที่ใช้แล้วและได้นำไปแลกเปลี่ยนเป็นสินทรัพย์ใหม่ โดยการจ่ายเงินเพิ่มขึ้นให้ถือว่าราคาสินทรัพย์เดิม คือ มูลค่าขายสินทรัพย์ถาวรที่ใช้แล้ว และราคาสินทรัพย์เดิมบวกจำนวนเงินที่จ่ายเพิ่มเป็นมูลค่าซื้อสินทรัพย์ถาวรที่สถานประกอบการซื้อมาเพิ่ม การบันทึกมูลค่าสินทรัพย์ถาวรที่ขายระหว่างนี้ ให้บันทึกตามราคาที่ขายได้จริง

17) ค่าโอนกรรมสิทธิ์

หมายถึง มูลค่าของค่าใช้จ่ายในการโอนสิทธิครอบครองสินทรัพย์ ระหว่างเจ้าของสินทรัพย์นั้นให้กับบุคคลอื่น

18) มูลค่าสินทรัพย์ที่เปลี่ยนแปลง

คำนวณโดย : มูลค่าซื้อสินทรัพย์ถาวร
บวก ค่าโอนกรรมสิทธิ์
หัก มูลค่าขายสินทรัพย์ถาวร

19) มูลค่าเพิ่ม

คำนวณโดย : รายรับ - ค่าใช้จ่าย

รายรับ หมายถึง รายรับจากการดำเนินกิจการในรอบปี 2546

หัก รายรับจากการให้เช่าที่ดิน

ดอกเบี้ยรับ / เงินปันผลรับ

กำไรจากการเปลี่ยนแปลงอัตราแลกเปลี่ยนฯ

ค่าใช้จ่าย หมายถึง ค่าใช้จ่ายที่ใช้ในการดำเนินกิจการในรอบปี 2546

หัก ค่าเช่าที่ดิน

ขาดทุนจากการเปลี่ยนแปลงอัตราแลกเปลี่ยนฯ

ดอกเบี้ยจ่าย

หนี้สูญ

บทที่ 2

การเก็บรวบรวมข้อมูลและการประมวลผล

ในการสำรวจการประกอบกิจการโรงแรมและเกสต์เฮาส์ พ.ศ. 2547 นี้ สำนักงานสถิติแห่งชาติได้ส่งแบบสอบถามไปยังโรงแรมและเกสต์เฮาส์ที่อยู่ในกลุ่มรวมจำนวน 2,547 แห่ง โรงแรมและเกสต์เฮาส์ที่ให้ความร่วมมือตอบแบบสอบถามมีจำนวน 1,858 แห่ง หรือคิดเป็นร้อยละ 73.0 ของจำนวนโรงแรมและเกสต์เฮาส์ที่อยู่ในกลุ่มรวมทั้งสิ้น โดยแยกตามภาคได้ดังนี้

ภาค	โรงแรมและเกสต์เฮาส์ ทั้งสิ้น		โรงแรมและเกสต์เฮาส์ ที่ตอบแบบสอบถาม	
	จำนวน	ร้อยละ	จำนวน	ร้อยละ
ทั่วราชอาณาจักร	2,547	100.0	1,858	73.0
กรุงเทพมหานคร	356	100.0	177	49.7
กลาง	588	100.0	468	79.6
เหนือ	610	100.0	461	75.6
ตะวันออกเฉียงเหนือ	328	100.0	292	89.0
ใต้	665	100.0	460	69.2

2.1 การเก็บรวบรวมข้อมูล

การเก็บรวบรวมข้อมูลสถานประกอบการ โรงแรมและเกสต์เฮาส์ที่อยู่ในกลุ่มรวมตามบัญชีรายชื่อทำโดยวิธีส่งเจ้าหน้าที่ซึ่งเป็นข้าราชการและพนักงานของสำนักงานสถิติแห่งชาติออกไปทำการสัมภาษณ์เจ้าของผู้ประกอบการ หรือผู้ที่ได้รับมอบหมายให้ตอบข้อมูลในระหว่างเดือนมิถุนายน - กันยายน พ.ศ. 2547

อนึ่ง การสำรวจการประกอบกิจการโรงแรมและเกสต์เฮาส์นี้ สำนักงานสถิติแห่งชาติได้รับความอนุเคราะห์จากกองทะเบียน สำนักงานตำรวจแห่งชาติ ในการให้รายชื่อและสถานที่ตั้งของโรงแรมและเกสต์เฮาส์ที่ได้รับอนุญาตให้ดำเนินการ ซึ่งสำนักงานสถิติแห่งชาติได้ทำการตรวจสอบบัญชีรายชื่อ และสถานที่ตั้งของโรงแรมและเกสต์เฮาส์ และแก้ไขให้ถูกต้องก่อนดำเนินการเก็บรวบรวมข้อมูล

2.2 วิธีการประมาณผล

การสำรวจการประกอบกิจการโรงแรมและเกสต์เฮาส์ พ.ศ. 2547 ได้ทำการเก็บรวบรวมข้อมูลจากโรงแรมและเกสต์เฮาส์ที่อยู่ในกลุ่มรวม แต่เนื่องจากการเลือกโรงแรมและเกสต์เฮาส์ตัวอย่างในบางจังหวัดและมีโรงแรมและเกสต์เฮาส์บางแห่งไม่สามารถเก็บรวบรวมข้อมูลได้ จึงจำเป็นต้องมีการประมาณค่าตามวิธีทางสถิติ เพื่อให้ข้อมูลสถิติที่นำเสนอเป็นค่าประมาณของประชากรทุกแห่งที่อยู่ในกลุ่มรวม

การเสนอผลของการสำรวจ ได้เสนอผลในระดับจังหวัด และระดับภาค คือ กรุงเทพมหานคร ภาคกลาง (ยกเว้นกรุงเทพมหานคร) ภาคเหนือ ภาคตะวันออกเฉียงเหนือ และภาคใต้ โดยในแต่ละภาคได้เสนอ ผลจำแนกตามกลุ่มของโรงแรมและเกสต์เฮาส์ ซึ่งวัดด้วยจำนวนห้องพัก แบ่งออกเป็น 3 กลุ่ม คือ

กลุ่มที่ 1 : ประกอบด้วยโรงแรมและเกสต์เฮาส์ที่มีจำนวนห้องพักน้อยกว่า 60 ห้อง

กลุ่มที่ 2 : ประกอบด้วยโรงแรมและเกสต์เฮาส์ที่มีจำนวนห้องพักระหว่าง 60 – 149 ห้อง

กลุ่มที่ 3 : ประกอบด้วยโรงแรมและเกสต์เฮาส์ที่มีจำนวนห้องพักตั้งแต่ 150 ห้องขึ้นไป

ในการประมาณค่า กำหนดให้

$k = 1, 2, 3, \dots, n_{hij}$ (โรงแรมหรือเกสต์เฮาส์ตัวอย่าง)

$j = 1, 2, 3$ (กลุ่มของ โรงแรมหรือเกสต์เฮาส์)

$i = 1, 2, 3, \dots, A_h$ (จังหวัด)

$h = 1, 2, 3, 4, 5$ (ภาค)

การประมาณค่ายอดรวม

1. สูตรการประมาณค่ายอดรวมของลักษณะที่ต้องการศึกษา X ของโรงแรมและเกสต์เฮาส์ สำหรับจังหวัด i ภาค h คือ

$$\hat{X}_{hi} = \sum_{j=1}^3 \hat{X}_{hij} \dots\dots\dots(1)$$

โดยที่ \hat{X}_{hij} คือ ค่าประมาณยอดรวมของลักษณะที่ต้องการศึกษา X ของโรงแรมและเกสต์เฮาส์ สำหรับกลุ่ม j จังหวัด i ภาค h ซึ่ง

$$\hat{X}_{hij} = \frac{N_{hij}}{n_{hij}} \sum_{k=1}^{n_{hij}} x_{hijk}$$

x_{hijk} คือ ค่าของลักษณะที่ต้องการศึกษา X ของโรงแรมและเกสต์เฮาส์ k กลุ่ม j จังหวัด i ภาค h

N_{hij} คือ จำนวนโรงแรมและเกสต์เฮาส์ทั้งสิ้น กลุ่ม j จังหวัด i ภาค h

n_{hij} คือ จำนวนโรงแรมและเกสต์เฮาส์ตัวอย่างทั้งสิ้น กลุ่ม j จังหวัด i ภาค h

A_h คือ จำนวนจังหวัดทั้งสิ้น ในภาค h และ $\sum_{h=1}^5 A_h = 76$

2. สูตรการประมาณค่ายอดรวมของลักษณะที่ต้องการศึกษา X ของโรงแรมและเกสต์เฮาส์ สำหรับกลุ่ม j ภาค h คือ

$$\hat{X}_{hj} = \sum_{h=1}^{A_h} \hat{X}_{hij} \dots\dots\dots(2)$$

3. สูตรการประมาณค่ายอดรวมของลักษณะที่ต้องการศึกษา X ของโรงแรมและเกสต์เฮาส์ สำหรับภาค h คือ

$$\hat{X}_h = \sum \hat{X}_{hj} = \sum_{h=1}^{A_h} \hat{X}_{hi} \dots\dots\dots(3)$$

4. สูตรการประมาณค่ายอดรวมของลักษณะที่ต้องการศึกษา X ของโรงแรมและเกสต์เฮาส์ สำหรับกลุ่ม j ทั่วประเทศ คือ

$$\hat{X}_j = \sum_{h=1} \hat{X}_{hj} \dots\dots\dots(4)$$

5. สูตรการประมาณค่ายอดรวมของลักษณะที่ต้องการศึกษา X ของโรงแรมและเกสต์เฮาส์ ทั่วประเทศ คือ

$$\hat{X} = \sum_{h=1} \hat{X}_h = \sum_{j=1} \hat{X}_j \dots\dots\dots(5)$$

2.3 การประมวลผลข้อมูล

แบบสอบถามที่ได้กรอกข้อมูลเรียบร้อยแล้วของทุกจังหวัด จะถูกส่งมายังสำนักงานสถิติแห่งชาติใน ส่วนกลาง เพื่อทำการบรรณาธิกรตรวจสอบความถูกต้องครบถ้วน และความแม่นยำของข้อมูลอย่างละเอียด พร้อมทั้งลงรหัสรายการต่าง ๆ จากนั้นจะทำการบันทึกข้อมูล และทำการบรรณาธิกรด้วยเครื่องคอมพิวเตอร์ อีกด้วย เพื่อตรวจสอบและแก้ไขข้อมูลจนถูกต้องครบถ้วนก่อนการประมวลผลในรูปแบบตารางสถิติ

2.4 ข้อจำกัดของข้อมูล

ข้อมูลที่น่าเสนอไว้ในรายงานฉบับนี้อาจมีความคลาดเคลื่อนอยู่บ้างด้วยหลายสาเหตุ เช่น ความคลาดเคลื่อนเนื่องจากได้รับข้อมูลจากโรงแรมและเกสต์เฮาส์ไม่ครบทุกแห่ง ความคลาดเคลื่อนจากการประมาณค่าข้อมูลที่ขาดหายไป เป็นต้น อย่างไรก็ตาม อย่างไรก็ดี สำนักงานสถิติแห่งชาติได้พยายามขจัดความคลาดเคลื่อน ให้เหลือน้อยที่สุด จึงใคร่ขอให้ผู้ใช้ข้อมูลคำนึงถึงเรื่องดังกล่าว และใช้ข้อมูลด้วยความระมัดระวังตามสมควร

2.5 การปิดเศษ

ผลรวมของแต่ละจำนวนอาจไม่เท่ากับยอดรวม ทั้งนี้เนื่องจากการปิดเศษ

บทที่ 3

สรุปผลการสำรวจ

3.1 จำนวนโรงแรมและเกสต์เฮาส์

ผลการสำรวจการดำเนินงานกิจการโรงแรมและเกสต์เฮาส์ พบว่า ในปี 2546 มีจำนวนโรงแรมและเกสต์เฮาส์ทั้งสิ้น 2,547 แห่ง ส่วนใหญ่ตั้งอยู่ในภาคใต้ จำนวน 665 แห่ง หรือประมาณร้อยละ 26.1 ภาคเหนือมีโรงแรมและเกสต์เฮาส์ ตั้งอยู่ประมาณ 610 แห่ง หรือร้อยละ 23.9 ภาคกลางมีจำนวน 588 แห่ง หรือร้อยละ 23.1 ส่วนกรุงเทพมหานครและภาคตะวันออกเฉียงเหนือ มีจำนวน 356 แห่ง และ 328 แห่ง หรือร้อยละ 14.0 และ 12.9 ตามลำดับ (แผนภูมิ จ)

แผนภูมิ จ ร้อยละของจำนวนโรงแรมและเกสต์เฮาส์ เป็นรายภาค

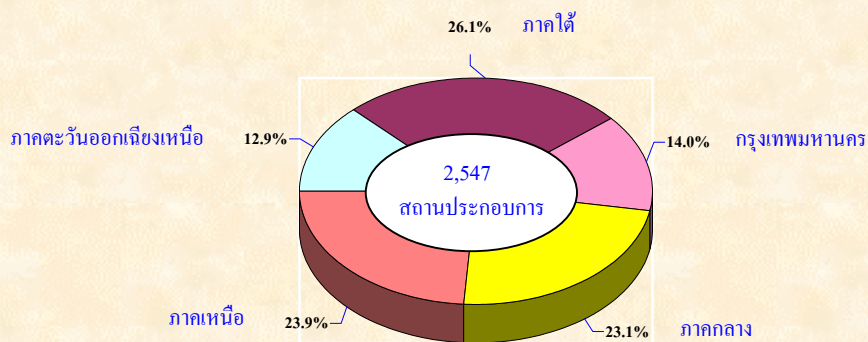

3.2 จำนวนห้องพัก

จากการสำรวจ พบว่า ในปี 2546 โรงแรมและเกสต์เฮาส์ทั่วประเทศ มีจำนวนห้องพักทั้งสิ้น 180,226 ห้อง เมื่อพิจารณาเป็นรายภาค พบว่า กรุงเทพมหานครมีจำนวนห้องพักมากที่สุด คือ 57,958 ห้อง หรือร้อยละ 32.2 ของจำนวนห้องพักทั้งสิ้น รองลงมาคือ ภาคใต้ 41,428 ห้อง หรือร้อยละ 23.0 ภาคกลางและภาคเหนือ มีจำนวนห้องพัก 36,029 ห้อง และ 27,603 ห้อง หรือร้อยละ 20.0 และ 15.3 ตามลำดับ ภาคตะวันออกและเฉียงเหนือมีจำนวนห้องพักน้อยที่สุด คือ 17,208 ห้อง หรือร้อยละ 9.5 ของจำนวนห้องพักทั้งสิ้น (แผนภูมิ จ)

แผนภูมิ จ ร้อยละของห้องพัก ของโรงแรมและเกสต์เฮาส์ เป็นรายภาค

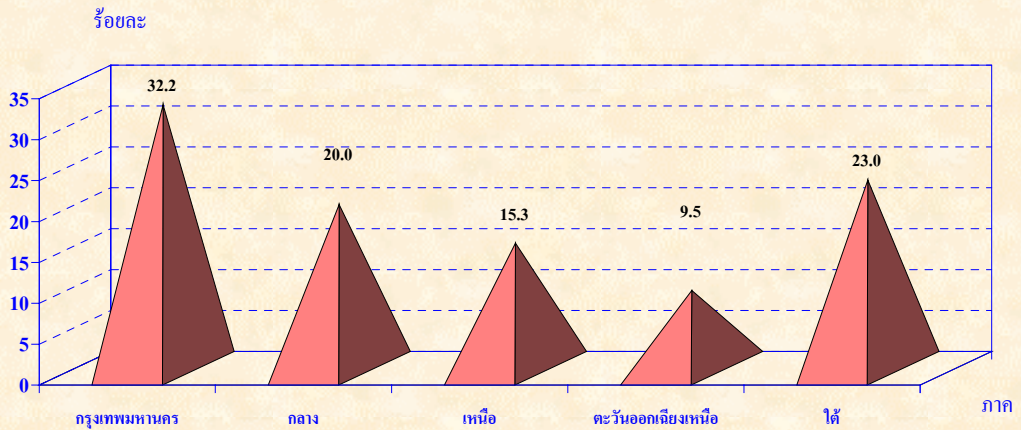

3.3 จำนวนผู้ปฏิบัติงาน

ผู้ปฏิบัติงานในโรงแรมและเกสต์เฮาส์ทั่วประเทศ ณ วันที่ 31 ธันวาคม 2546 มีจำนวนทั้งสิ้น 123,555 คน ส่วนใหญ่เป็นลูกจ้างจำนวน 120,660 คน หรือร้อยละ 97.7 สำหรับผู้ปฏิบัติงานโดยไม่ได้รับค่าจ้างเงินเดือน (เจ้าของกิจการหรือสมาชิกในครัวเรือนของเจ้าของกิจการ) มีจำนวนเพียง 2,895 คน หรือร้อยละ 2.3 เท่านั้น

เมื่อพิจารณาจำนวนผู้ปฏิบัติงานจำแนกตามเพศ (ตาราง ก) พบว่า เป็นหญิงร้อยละ 51.0 เป็นชายร้อยละ 49.0 โดยผู้ปฏิบัติงานโดยไม่ได้รับค่าจ้างเงินเดือน เป็นหญิงมีสัดส่วนสูงกว่าชาย คือ เป็นหญิงร้อยละ 50.3 เป็นชายร้อยละ 49.7 ส่วนผู้ปฏิบัติงานเป็นลูกจ้างหญิงมีสัดส่วนสูงกว่าชาย คือ เป็นลูกจ้างหญิงร้อยละ 51.0 เป็นลูกจ้างชายร้อยละ 49.0 และเป็นที่น่าสังเกตว่าสัดส่วนของผู้ปฏิบัติงานระดับผู้บริหาร ระดับรองหัวหน้าฝ่าย และผู้ช่วยหัวหน้าฝ่ายและผู้ปฏิบัติงานที่ต้องใช้เทคนิคระดับกลาง เป็นชายมากกว่าหญิง ในขณะที่ ผู้ปฏิบัติงานที่ไม่ต้องใช้เทคนิค มีสัดส่วนของผู้ปฏิบัติงานหญิงสูงกว่าชาย

ตาราง ก จำนวนและร้อยละของผู้ปฏิบัติงานในโรงแรมและเกสต์เฮาส์ จำแนกตามเพศและประเภทของผู้ปฏิบัติงาน

ประเภทของผู้ปฏิบัติงาน	รวม		ชาย		หญิง	
	จำนวน	ร้อยละ	จำนวน	ร้อยละ	จำนวน	ร้อยละ
รวม	123,555	100.0	60,533	49.0	63,022	51.0
ผู้ปฏิบัติงานโดยไม่ได้รับค่าจ้างเงินเดือน	2,895	100.0	1,438	49.7	1,457	50.3
ลูกจ้าง	120,660	100.0	59,095	49.0	61,565	51.0
ระดับบริหาร	5,246	100.0	3,061	58.3	2,185	41.7
ระดับรองหัวหน้าฝ่ายและผู้ช่วย	8,867	100.0	4,726	53.3	4,141	46.7
หัวหน้าฝ่าย						
ระดับใช้เทคนิคระดับกลาง	41,486	100.0	21,625	52.1	19,861	47.9
ระดับที่ไม่ต้องใช้เทคนิค	65,061	100.0	29,683	45.6	35,378	54.4

3.4 จำนวนผู้เข้าพัก

จำนวนผู้เข้าพักในโรงแรมและเกสต์เฮาส์ ในปี 2546 มีจำนวนทั้งสิ้น ประมาณ 42.2 ล้านคน ผู้เข้าพักเหล่านี้เข้าพักในโรงแรมและเกสต์เฮาส์ในกรุงเทพมหานครมากที่สุด คือ ประมาณ 15.5 ล้านคน หรือร้อยละ 36.7 ของจำนวนผู้เข้าพักทั้งสิ้น รองลงมาได้แก่ ภาคใต้และภาคกลาง มีจำนวนผู้เข้าพักใกล้เคียงกัน คือ ประมาณ 7.9 และ 7.8 ล้านคน หรือคิดเป็นร้อยละ 18.7 และ 18.5 ตามลำดับ ภาคเหนือมีจำนวนผู้เข้าพัก ประมาณ 5.8 ล้านคน หรือร้อยละ 13.8 สำหรับภาคตะวันออกเฉียงเหนือ มีจำนวนผู้เข้าพักน้อยที่สุด คือ ประมาณ 5.2 ล้านคน หรือร้อยละ 12.3 ของจำนวนผู้เข้าพักทั้งสิ้น

หากเปรียบเทียบสัดส่วนของผู้เข้าพักชาวไทยและชาวต่างประเทศ พบว่า เป็นชาวไทยมากกว่า ชาวต่างประเทศ เมื่อพิจารณาเป็นรายภาค พบว่า กว่าครึ่งหนึ่งของผู้เข้าพักในโรงแรมและเกสต์เฮาส์ใน กรุงเทพมหานครและภาคใต้จะเป็นชาวต่างประเทศ ผู้เข้าพักในโรงแรมและเกสต์เฮาส์ในภาคกลาง ภาคเหนือ และภาคตะวันออกเฉียงเหนือ ส่วนใหญ่จะเป็นชาวไทย (แผนภูมิ ข)

แผนภูมิ ข จำนวนผู้เข้าพักชาวไทยและชาวต่างประเทศ เป็นรายภาค

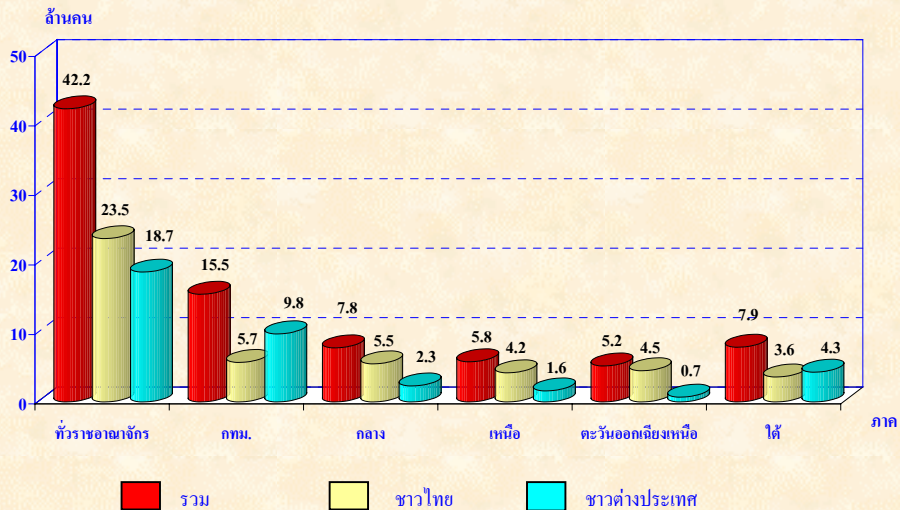

3.5 การมีและการใช้เทคโนโลยีสารสนเทศและการสื่อสาร

(1) เครื่องคอมพิวเตอร์

เมื่อพิจารณาข้อมูลการมีและการใช้เทคโนโลยีสารสนเทศและการสื่อสารของการประกอบกิจการในโรงแรมและเกสต์เฮาส์ (ตาราง ข) พบว่า ส่วนใหญ่ (ร้อยละ 62.9) รายงานว่าไม่มีเครื่องคอมพิวเตอร์ที่รายงานว่ามีการใช้เครื่องคอมพิวเตอร์ มีเพียงร้อยละ 37.1 ในจำนวนนี้ มีจำนวนเครื่องคอมพิวเตอร์ทั้งหมดประมาณ 13,434 เครื่อง และมีบุคลากรที่ใช้เครื่องคอมพิวเตอร์ในการปฏิบัติงานเป็นประจำ (เฉลี่ยอย่างน้อยสัปดาห์ละ 1 ครั้ง) ประมาณ 21,809 คน โดยโรงแรมในเขตกรุงเทพมหานคร มีสัดส่วนการใช้คอมพิวเตอร์จำนวนเครื่องคอมพิวเตอร์ และบุคลากรที่ใช้เครื่องคอมพิวเตอร์ มากกว่าภาคอื่น ๆ

ตาราง ข จำนวนและร้อยละของโรงแรมและเกสต์เฮาส์ จำแนกตามการมีเครื่องคอมพิวเตอร์ใช้ จำนวนเครื่องคอมพิวเตอร์ จำนวนบุคลากรที่ใช้เครื่องคอมพิวเตอร์ เป็นรายภาค

การมีและการใช้เทคโนโลยีสารสนเทศและการสื่อสาร	ทั่วราชอาณาจักร	กรุงเทพมหานคร	ภาคกลาง	ภาคเหนือ	ภาคตะวันออกเฉียงเหนือ	ภาคใต้
คอมพิวเตอร์	2,547	356	588	610	328	665
	(100.0)	(100.0)	(100.0)	(100.0)	(100.0)	(100.0)
ไม่มีคอมพิวเตอร์	1,602	172	407	408	226	389
	(62.9)	(48.3)	(69.2)	(66.8)	(69.0)	(58.5)
มีคอมพิวเตอร์	945	184	181	202	102	276
	(37.1)	(51.7)	(30.8)	(33.2)	(31.0)	(41.5)
■ จำนวนเครื่องคอมพิวเตอร์ที่มีทั้งหมด (เครื่อง)	13,434	7,461	1,740	1,045	687	2,501
■ จำนวนบุคลากรที่ใช้เครื่องฯในการปฏิบัติงาน (คน)	21,809	11,212	3,369	1,690	1,114	4,424

(2) การใช้อินเทอร์เน็ต

สำหรับการใช้อินเทอร์เน็ตของกิจการโรงแรมฯ พบว่า ส่วนใหญ่ (ประมาณ 1,911 แห่ง หรือ ร้อยละ 75.0) รายงานว่าไม่มีการใช้อินเทอร์เน็ต ที่รายงานว่ามีการใช้อินเทอร์เน็ต มีเพียงประมาณ 636 แห่ง หรือร้อยละ 25.0 และมีบุคลากรที่ใช้อินเทอร์เน็ตในการปฏิบัติงานเป็นประจำ (เฉลี่ยอย่างน้อยสัปดาห์ละ 1 ครั้ง) ประมาณ 8,684 คน สถานประกอบการที่รายงานว่ามีการใช้อินเทอร์เน็ตนั้น จะมีวิธีเชื่อมต่ออินเทอร์เน็ตโดยใช้อินเทอร์เน็ตสำเร็จรูปมากที่สุด ประมาณร้อยละ 60.8 ส่วนกิจกรรมที่ใช้กับอินเทอร์เน็ต ส่วนใหญ่ใช้เพื่อค้นหาข้อมูลประมาณร้อยละ 82.9 รองลงมาใช้เพื่อเป็นช่องทางการติดต่อสื่อสาร ประมาณร้อยละ 70.5 การติดตามข่าว/การเคลื่อนไหวของตลาดมีประมาณร้อยละ 60.7

แผนภูมิ ข ร้อยละของโรงแรมและเกสต์เฮาส์ จำแนกตามการใช้อินเทอร์เน็ต วิธีเชื่อมต่ออินเทอร์เน็ต และกิจกรรมที่ใช้กับอินเทอร์เน็ต

การใช้อินเทอร์เน็ต

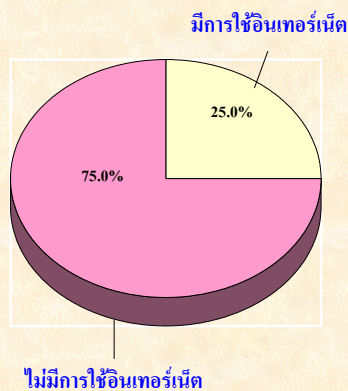

วิธีเชื่อมต่ออินเทอร์เน็ต

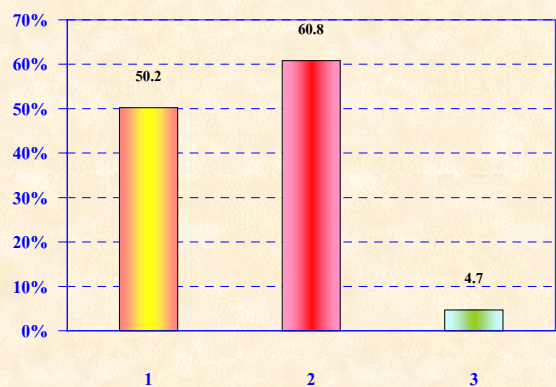

1. เป็นสมาชิกกับผู้ให้บริการ
2. อินเทอร์เน็ตสำเร็จรูป
3. อื่น ๆ

กิจกรรมที่ใช้กับอินเทอร์เน็ต

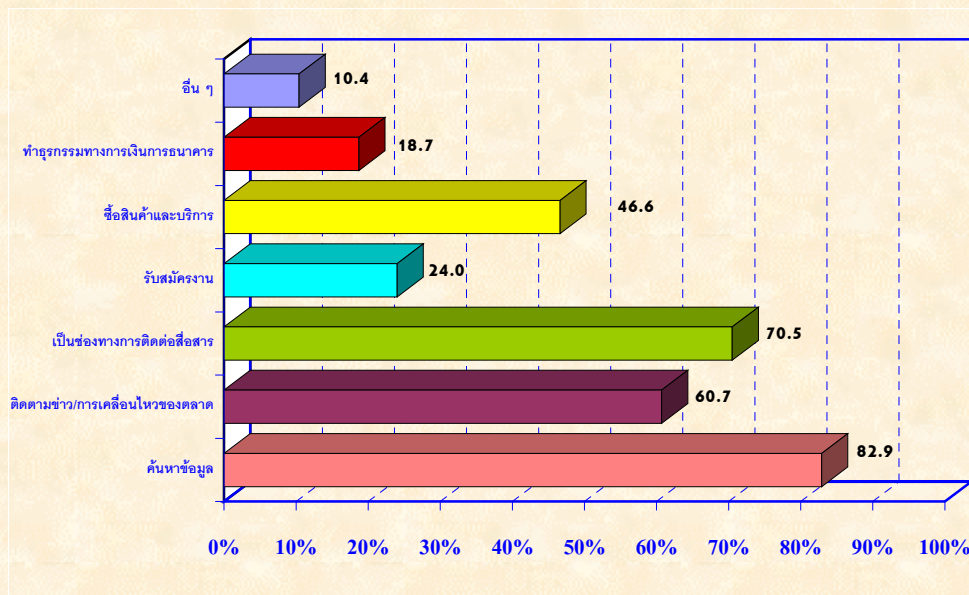

หมายเหตุ : โรงแรมและเกสต์เฮาส์ 1 แห่งสามารถเลือกตอบวิธีเชื่อมต่อและกิจกรรมที่ใช้กับอินเทอร์เน็ตได้มากกว่า 1 ข้อ

(3) การมีเว็บไซต์

พบว่า โรงแรมและเกสต์เฮาส์ส่วนใหญ่ไม่มีเว็บไซต์ร้อยละ 83.0 มีเว็บไซต์เพียงประมาณร้อยละ 17.0 (แผนภูมิ ฅ) ในส่วนของกิจกรรม/บริการที่ดำเนินการบนเว็บไซต์นั้น เป็นการให้ข้อมูลเกี่ยวกับสถานประกอบการมากที่สุดร้อยละ 89.8 รองลงมาคือโฆษณาสินค้า/บริการ ประมาณร้อยละ 69.5 ติดต่อกับลูกค้าและการรับคำสั่งซื้อ/สั่งจองสินค้า/บริการ มีสัดส่วนใกล้เคียงกัน ประมาณร้อยละ 64.2 และ 60.0 ตามลำดับ ส่วนการชำระเงินผ่านเว็บไซต์มีเพียงเล็กน้อย คือประมาณร้อยละ 11.5

แผนภูมิ ฅ ร้อยละของโรงแรมและเกสต์เฮาส์ จำแนกตามการมีเว็บไซต์ กิจกรรม/บริการที่ดำเนินการบนเว็บไซต์

การมีเว็บไซต์

กิจกรรม/บริการที่ดำเนินการบนเว็บไซต์

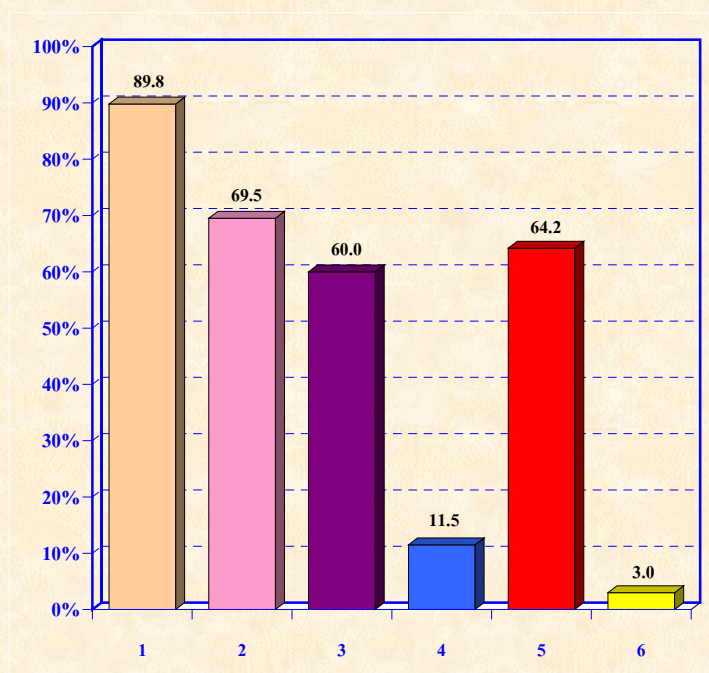
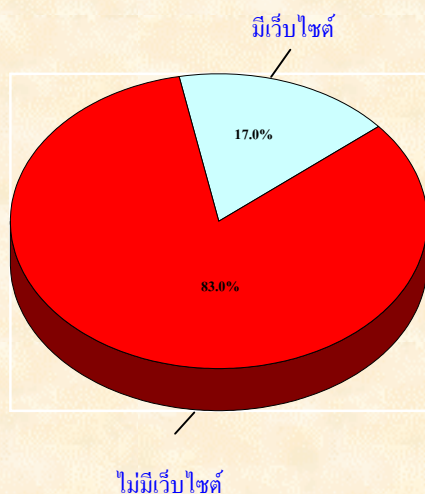

1. ข้อมูลเกี่ยวกับสถานประกอบการ
2. โฆษณาสินค้า/บริการ
3. รับคำสั่งซื้อ/สั่งจองสินค้า/บริการ
4. ชำระเงินผ่านเว็บไซต์
5. ติดต่อกับลูกค้า
6. อื่น ๆ

หมายเหตุ : โรงแรมและเกสต์เฮาส์ 1 แห่ง สามารถเลือกตอบกิจกรรมที่ดำเนินการบนเว็บไซต์ได้มากกว่า 1 ข้อ

3.6 การให้บริการด้านอื่น ๆ

การดำเนินงานกิจการของโรงแรมและเกสต์เฮาส์นอกจากจะให้บริการด้านห้องพักแล้วยังมีการให้บริการด้านอื่น ๆ เช่น ห้องประชุม/สัมมนา ธุรกิจบริการต่าง ๆ จากการสำรวจ พบว่า โรงแรมและเกสต์เฮาส์ที่มีห้องประชุม/สัมมนามีประมาณร้อยละ 23.1 หรือประมาณ 2,166 ห้อง มีการจัดประชุม/สัมมนาเฉลี่ย 195.1 ครั้ง และมีผู้เข้าร่วมประชุมเฉลี่ย 155.9 คนต่อครั้ง

ถ้าพิจารณาเป็นรายภาคจะพบว่า กรุงเทพมหานครมีโรงแรมฯ ที่มีห้องประชุม/สัมมนามากที่สุดประมาณร้อยละ 34.0 รองลงมาคือภาคกลางประมาณร้อยละ 23.8 สำหรับจำนวนห้องประชุม/สัมมนานั้นในกรุงเทพมหานครมีมากที่สุดคือประมาณ 772 ห้อง รองลงมาคือภาคกลางประมาณ 472 ห้อง ในการจัดประชุม/สัมมนาโรงแรมในกรุงเทพมหานครมีการจัดประชุมฯ เฉลี่ยประมาณ 467.6 ครั้งต่อปี ส่วนภาคตะวันออกเฉียงเหนือ ซึ่งมีห้องประชุม/สัมมนาน้อยที่สุดคือประมาณ 270 ห้อง แต่มีการจัดประชุมฯ มากกว่าภาคอื่นรองจากกรุงเทพมหานคร คือ เฉลี่ยประมาณ 287.2 ครั้งต่อปี และการจัดประชุม/สัมมนาแต่ละครั้งมีผู้เข้าร่วมประชุม/สัมมนาในโรงแรมฯ ของกรุงเทพมหานครมากที่สุด คือเฉลี่ย 188.3 คนต่อครั้ง รองลงมาคือภาคตะวันออกเฉียงเหนือ เฉลี่ยประมาณ 126.2 คนต่อครั้ง

ตาราง ค จำนวนและร้อยละของโรงแรมและเกสต์เฮาส์ที่มีห้องประชุม/สัมมนาหรือห้องจัดเลี้ยงเป็นรายภาค

ภาค	จำนวนโรงแรมและเกสต์เฮาส์	ห้องประชุม/สัมมนา		การจัดประชุม/สัมมนาเฉลี่ยต่อโรงแรม (ครั้ง)	ผู้เข้าร่วมประชุม/สัมมนาเฉลี่ยต่อครั้ง
		ร้อยละของโรงแรมที่มี	จำนวนห้อง		
ทั่วประเทศ	2,547	23.1	2,166	195.1	155.9
กรุงเทพมหานคร	356	34.0	772	467.6	188.3
ภาคกลาง	588	23.8	472	70.1	111.7
ภาคเหนือ	610	19.5	326	98.0	121.5
ภาคตะวันออกเฉียงเหนือ	328	20.4	270	287.2	126.2
ภาคใต้	665	21.4	326	94.4	110.4

สำหรับธุรกิจบริการด้านอื่น ๆ จากการสำรวจ พบว่า โรงแรมและเกสต์เฮาส์ประมาณร้อยละ 51.1 มีธุรกิจบริการด้านอื่น ๆ ด้วย และภัตตาคาร/ห้องอาหารมีโรงแรมให้บริการมากที่สุดถึงประมาณร้อยละ 85.4 รองลงมาคือสถานบันเทิง และนวดแผนโบราณมีสัดส่วนใกล้เคียงกันคือประมาณร้อยละ 34.1 และ 31.8 บริการรถแท็กซี่/รถลีมูซีน ประมาณร้อยละ 26.1 บริการนำเที่ยวประมาณร้อยละ 24.1 ส่วนร้านขายของที่ระลึก และบริการตัดผม - เสริมสวยมีเพียงประมาณร้อยละ 19.7 และ 17.7 ตามลำดับ

ตาราง ง จำนวนและร้อยละของโรงแรมและเกสต์เฮาส์ จำแนกตามลักษณะการดำเนินธุรกิจบริการเป็นรายภาค

รายการ	ทั่วราชอาณาจักร	กรุงเทพมหานคร	ภาคกลาง	ภาคเหนือ	ภาคตะวันออกเฉียงเหนือ	ภาคใต้
จำนวนโรงแรมและเกสต์เฮาส์	2,547	356	588	610	328	665
	(100.0)	(100.0)	(100.0)	(100.0)	(100.0)	(100.0)
จำนวนโรงแรมฯ ที่มีธุรกิจบริการ	1,301	231	272	274	133	391
	(51.1)	(64.9)	(46.3)	(44.9)	(40.5)	(58.8)
ภัตตาคาร/ห้องอาหาร	1,111	220	240	204	103	344
	(85.4)	(95.2)	(88.2)	(74.5)	(77.4)	(88.0)
สถานบันเทิง	443	106	70	88	55	124
	(34.1)	(45.9)	(25.7)	(32.1)	(41.4)	(31.7)
บริการรถแท็กซี่/รถสิมูซัน	339	126	54	43	12	104
	(26.1)	(54.5)	(19.8)	(15.7)	(9.0)	(26.6)
ตัดผม – เสริมสวย	230	84	38	28	17	63
	(17.7)	(36.4)	(14.0)	(10.2)	(12.8)	(16.1)
นวดแผนโบราณ	414	94	51	63	40	166
	(31.8)	(40.7)	(18.8)	(23.0)	(30.1)	(42.5)
บริการนำเที่ยว	313	80	35	81	10	108
	(24.1)	(34.6)	(12.9)	(29.6)	(7.5)	(27.6)
ร้านขายของที่ระลึก	256	68	45	62	17	64
	(19.7)	(29.4)	(16.5)	(22.6)	(12.8)	(16.4)
อื่น ๆ	175	25	28	63	26	33
	(13.4)	(10.8)	(10.3)	(23.0)	(19.5)	(8.4)

หมายเหตุ : โรงแรมและเกสต์เฮาส์ 1 แห่ง สามารถเลือกตอบลักษณะการดำเนินธุรกิจบริการได้มากกว่า 1 ข้อ

3.7 รายรับและค่าใช้จ่ายในการดำเนินงาน

ในปี 2546 โรงแรมและเกสต์เฮาส์ ทั่วประเทศ มีรายรับจากการประกอบกิจการมีมูลค่ารวมทั้งสิ้น ประมาณ 57,977.7 ล้านบาท หรือเฉลี่ยต่อกิจการประมาณ 22.8 ล้านบาทต่อปี โดยมีรายรับจากการขาย ห้องพักรวมประมาณ 31,262.3 ล้านบาท หรือร้อยละ 53.9 เป็นรายรับจากภัตตาคาร/ห้องอาหารประมาณ 14,149.3 ล้านบาท หรือร้อยละ 24.4 รายรับจากสถานบันเทิงและการให้เช่าห้องประชุม/สัมมนาประมาณ 3,884.5 ล้านบาท และ 1,961.8 ล้านบาท หรือร้อยละ 6.7 และ 3.4 ตามลำดับ ส่วนรายรับจากร้านขายของที่ระลึกมีเพียงประมาณ 275.6 ล้านบาท หรือร้อยละ 0.5

ถ้าพิจารณาเป็นรายภาคจะพบว่า รายรับมากกว่าครึ่งหนึ่ง (ประมาณ 34,011.2 ล้านบาท หรือร้อยละ 58.7) เป็นรายรับจากการดำเนินงานโรงแรมฯ ในกรุงเทพมหานคร รองลงมาประมาณ 10,636.1 ล้านบาท หรือร้อยละ 18.3 เป็นรายรับจากการดำเนินงานโรงแรมฯ ในภาคใต้ สำหรับภาคกลางและภาคเหนือ มีรายรับประมาณ 7,209.4 ล้านบาท และ 4,126.8 ล้านบาท หรือร้อยละ 12.4 และ 7.1 ตามลำดับ ส่วนภาคตะวันออกเฉียงเหนือ มีรายรับจากการดำเนินงานน้อยที่สุด คือประมาณ 1,994.2 ล้านบาท หรือร้อยละ 3.4

ตาราง จ รายรับและค่าใช้จ่ายในการดำเนินงานของโรงแรมและเกสต์เฮาส์ เป็นรายภาค

หน่วย : ล้านบาท

รายการ	ทั่วราชอาณาจักร	กรุงเทพมหานคร	ภาคกลาง	ภาคเหนือ	ภาคตะวันออกเฉียงเหนือ	ภาคใต้
จำนวนโรงแรมและเกสต์เฮาส์	2,547	356	588	610	328	665
รายรับทั้งสิ้น	57,977.7	34,011.2	7,209.4	4,126.8	1,994.2	10,636.1
เฉลี่ยต่อกิจการ	22.8	95.5	12.3	6.8	6.1	16.0
รายรับจากการขายห้องพัก	31,262.3	17,013.9	4,177.7	2,408.8	1,079.6	6,582.3
เฉลี่ยต่อกิจการ	12.3	47.8	7.1	4.0	3.3	10.0
รายรับจากภัตตาคาร/ห้องอาหาร	14,149.3	8,308.8	1,911.7	941.5	331.9	2,655.4
เฉลี่ยต่อกิจการ	5.6	23.3	3.2	1.5	1.0	4.0
รายรับจากสถานบันเทิง	3,884.5	2,698.4	284.7	346.1	207.5	347.8
เฉลี่ยต่อกิจการ	1.5	7.6	0.5	0.6	0.6	0.5
รายรับจากร้านขายของที่ระลึก	275.6	134.5	29.3	20.5	14.1	77.2
เฉลี่ยต่อกิจการ	0.1	0.4	0.1	-	-	0.1
รายรับจากการให้เช่าห้องประชุม/สัมมนา	1,961.8	1,147.4	282.4	161.0	209.6	161.4
เฉลี่ยต่อกิจการ	0.8	3.2	0.5	0.3	0.6	0.2
รายรับอื่น ๆ	6,444.2	4,708.2	523.6	248.9	151.5	812.0
เฉลี่ยต่อกิจการ	2.5	13.2	0.9	0.4	0.5	1.2
ค่าใช้จ่ายทั้งสิ้น	48,314.8	29,190.8	5,222.6	3,169.3	1,521.4	9,210.7
เฉลี่ยต่อกิจการ	19.0	82.0	8.9	5.2	4.6	13.8
ค่าใช้จ่ายด้านบุคลากร	14,512.8	8,362.5	1,662.9	1,112.7	469.3	2,905.4
เฉลี่ยต่อกิจการ	5.7	23.5	2.8	1.8	1.4	4.4
ค่าใช้จ่ายในการดำเนินงาน	33,802.0	20,828.3	3,559.7	2,056.6	1,052.1	6,305.3
เฉลี่ยต่อกิจการ	13.3	58.5	6.1	3.4	3.2	9.5

สำหรับค่าใช้จ่ายในการประกอบกิจการโรงแรมและเกสต์เฮาส์ ในปี 2546 มีมูลค่ารวมทั้งสิ้น ประมาณ 48,314.8 ล้านบาท หรือเฉลี่ยต่อกิจการประมาณ 19.0 ล้านบาทต่อปี โดยมีค่าใช้จ่ายด้านบุคลากร ประมาณ 14,512.8 ล้านบาท หรือร้อยละ 30.0 และเป็นค่าใช้จ่ายในการดำเนินงานประมาณ 33,802.0 ล้านบาท หรือร้อยละ 70.0

เมื่อพิจารณาค่าใช้จ่ายในการดำเนินกิจการเป็นรายภาค พบว่า กรุงเทพมหานครมีค่าใช้จ่ายมากที่สุด คือ ประมาณ 29,190.8 ล้านบาท หรือร้อยละ 60.4 รองลงมาประมาณ 9,210.7 ล้านบาท หรือร้อยละ 19.1 เป็นค่าใช้จ่ายในการดำเนินกิจการโรงแรมฯ ในภาคใต้ สำหรับภาคกลางและภาคเหนือมีค่าใช้จ่ายประมาณ 5,222.6 ล้านบาท และ 3,169.3 ล้านบาท หรือร้อยละ 10.8 และ 6.6 ตามลำดับ ส่วนภาคตะวันออกเฉียงเหนือ มีค่าใช้จ่ายในการดำเนินกิจการน้อยที่สุด คือประมาณ 1,521.4 ล้านบาทหรือร้อยละ 3.1

3.8 เปรียบเทียบการดำเนินงานกิจการโรงแรมและเกสต์เฮาส์ ปี 2546 และปี 2545

เมื่อเปรียบเทียบการดำเนินงานกิจการโรงแรมและเกสต์เฮาส์ ปี 2546 และปี 2545 พบว่า ในปี 2546 มีจำนวนโรงแรมและเกสต์เฮาส์ทั่วประเทศ เพิ่มขึ้นจากปี 2545 ประมาณร้อยละ 1.8 โรงแรมและเกสต์เฮาส์ ที่มีขนาดเล็กและขนาดกลาง คือ มีจำนวนห้องพักน้อยกว่า 60 ห้อง และ 60 - 149 ห้อง มีจำนวนเพิ่มขึ้นในสัดส่วนใกล้เคียงกันประมาณ ร้อยละ 2.0 และ 1.5 ตามลำดับ ในขณะที่โรงแรมฯ ขนาดใหญ่ที่มีจำนวนห้องพักตั้งแต่ 150 ห้องขึ้นไป มีจำนวนเพิ่มขึ้นเพียงเล็กน้อย ประมาณร้อยละ 0.6

ถ้าพิจารณาถึงจำนวนห้องพักในโรงแรมฯ จะพบว่า มีจำนวนห้องพักทั้งสิ้นประมาณ 180,226 ห้อง ซึ่งมีจำนวนเพิ่มขึ้นจากปี 2545 ประมาณร้อยละ 0.5 ทั้งนี้เนื่องจากมีโรงแรมและเกสต์เฮาส์เพิ่มขึ้นในทุกขนาดยกเว้นจำนวนห้องพักของโรงแรมฯ ที่มีขนาดตั้งแต่ 150 ห้องขึ้นไป มีจำนวนลดลง คือประมาณร้อยละ 0.3

สำหรับจำนวนผู้เข้าพัก พบว่า มีจำนวนผู้มาเข้าพักในโรงแรมฯทั้งสิ้น ประมาณ 42.2 ล้านคน โดยเป็นผู้เข้าพักชาวไทย ร้อยละ 55.7 และผู้เข้าพักชาวต่างประเทศร้อยละ 44.3 เมื่อเปรียบเทียบกับปี 2545 พบว่า ผู้เข้าพักชาวไทยเพิ่มขึ้นร้อยละ 4.4 ซึ่งเป็นผลจากการที่รัฐบาลมีนโยบายส่งเสริมการท่องเที่ยวให้คนไทยนิยมเดินทางท่องเที่ยวภายในประเทศอย่างต่อเนื่อง ส่วนผู้เข้าพักชาวต่างประเทศมีสัดส่วนลดลงประมาณร้อยละ 3.6 ซึ่งมีผลจากการเกิดโรคซาร์ส จึงเป็นผลกระทบให้นักเดินทางท่องเที่ยวเดินทางน้อยลง

ในด้านการดำเนินงานนั้น พบว่า โรงแรมและเกสต์เฮาส์มีรายรับจากการดำเนินงานลดลงจากปี 2545 ร้อยละ 4.3 แต่มีค่าใช้จ่ายในการดำเนินการเพิ่มขึ้นร้อยละ 8.5 สำหรับการจ้างงาน พบว่า มีการจ้างงานน้อยลงร้อยละ 1.7 แต่ในขณะเดียวกันอัตราค่าจ้างเงินเดือนของลูกจ้างเฉลี่ยต่อคนต่อเดือนเพิ่มขึ้นร้อยละ 5.6 เมื่อเปรียบเทียบกับปี 2545

ตาราง ก ข้อมูลที่สำคัญของสถานประกอบการโรงแรมและเกสต์เฮาส์ในรอบปี 2546 และ 2545

ข้อมูลที่สำคัญ	ปี 2546	ปี 2545	ร้อยละของ การเปลี่ยนแปลง
จำนวนโรงแรมและเกสต์เฮาส์ (แห่ง)	2,547	2,503	1.8
- น้อยกว่า 60 ห้อง	1,706	1,672	2.0
- 60 - 149 ห้อง	526	518	1.5
- ตั้งแต่ 150 ห้องขึ้นไป	315	313	0.6
จำนวนห้องพัก (ห้อง)	180,226	179,362	0.5
- น้อยกว่า 60 ห้อง	43,825	42,835	2.3
- 60 - 149 ห้อง	47,675	47,534	0.3
- ตั้งแต่ 150 ห้องขึ้นไป	88,726	88,993	-0.3
จำนวนผู้เข้าพัก (ล้านคน)	42.2	41.9	0.7
ชาวไทย (ล้านคน)	23.5	22.5	4.4
ชาวต่างประเทศ (ล้านคน)	18.7	19.4	-3.6
จำนวนลูกจ้าง (คน)	120,660	122,707	-1.7
เฉลี่ยต่อกิจการ (คน)	47.4	49.0	-3.3
ค่าตอบแทนแรงงาน (ล้านบาท)	14,512.8	13,976.5	3.8
เฉลี่ยต่อคนต่อเดือน (บาท)	10,023.2	9,491.8	5.6
รายรับในการดำเนินงาน (ล้านบาท)	57,977.7	60,597.5	-4.3
เฉลี่ยต่อกิจการ (พันบาท)	22,763.1	24,209.9	-5.9
ค่าใช้จ่ายในการดำเนินงาน (ล้านบาท)	48,314.8	44,525.9	8.5
เฉลี่ยต่อกิจการ (พันบาท)	18,969.3	17,789.0	6.6
สัดส่วนค่าใช้จ่ายต่อรายรับ (ร้อยละ)	83.3	73.5	13.3

ตารางสถิติ

ท้าวธาดาโมหจกักร

ตารางสถิติ ทั่วราชอาณาจักร

- ตาราง 1 จำนวนและร้อยละของ โรงแรมและเกสต์เฮาส์ จำแนกตามขนาดของกิจการ และภาค
- ตาราง 2 จำนวนและร้อยละของ โรงแรมและเกสต์เฮาส์ จำแนกตามรูปแบบการจัดตั้งตามกฎหมาย ขนาดของกิจการ และภาค
- ตาราง 3 จำนวนและร้อยละของ โรงแรมและเกสต์เฮาส์ จำแนกตามระยะเวลาในการดำเนินการ ขนาดของกิจการ และภาค
- ตาราง 4 จำนวนและร้อยละของ โรงแรมและเกสต์เฮาส์ จำแนกตามเงินทุนจดทะเบียน ขนาดของกิจการ และภาค
- ตาราง 5 จำนวนและร้อยละของ โรงแรมและเกสต์เฮาส์ จำแนกตามสัดส่วนการลงทุนหรือ ถิ่นทุนจากต่างประเทศ ขนาดของกิจการ และภาค
- ตาราง 6 จำนวนและร้อยละของ โรงแรมและเกสต์เฮาส์ จำแนกตามการมีเครื่องคอมพิวเตอร์ใช้ จำนวนเครื่องคอมพิวเตอร์ที่มีทั้งหมด จำนวนบุคลากรที่ใช้เครื่องคอมพิวเตอร์ ในการปฏิบัติงาน ขนาดของกิจการ และภาค
- ตาราง 7 จำนวนและร้อยละของ โรงแรมและเกสต์เฮาส์ จำแนกตามการใช้อินเทอร์เน็ต จำนวนบุคลากรที่ใช้อินเทอร์เน็ต วิธีเชื่อมต่ออินเทอร์เน็ต และกิจกรรมที่ใช้กับอินเทอร์เน็ต ขนาดของกิจการและภาค
- ตาราง 8 จำนวนและร้อยละของ โรงแรมและเกสต์เฮาส์ จำแนกตามการมีเว็บไซต์ในการดำเนินกิจการ และกิจกรรม/บริการที่ดำเนินการบนเว็บไซต์ ขนาดของกิจการ และภาค
- ตาราง 9 จำนวนและร้อยละของ ห้องพัก จำแนกตามประเภทห้องพัก ขนาดของกิจการ และภาค
- ตาราง 10 จำนวนและร้อยละของ ห้องพัก จำแนกตามประเภทของห้อง ขนาดของกิจการ และภาค
- ตาราง 11 จำนวนและร้อยละของ ห้องสามัญ จำแนกตามประเภทห้องพัก ขนาดของกิจการ และภาค
- ตาราง 12 จำนวนและร้อยละของผู้เข้าพักชาวไทยและชาวต่างประเทศ จำแนกตามขนาดของ กิจการ และภาค
- ตาราง 13 จำนวนและร้อยละของ โรงแรมและเกสต์เฮาส์ที่มีห้องประชุม/สัมมนา หรือห้องจัดเลี้ยง จำแนกตามขนาดความจุ (คน) ขนาดของกิจการ และภาค
- ตาราง 14 จำนวนและร้อยละของ โรงแรมและเกสต์เฮาส์ที่มีการจัดประชุม/สัมมนา จำแนกตาม จำนวนครั้งของการจัดประชุม/สัมมนา ขนาดของกิจการ และภาค
- ตาราง 15 จำนวนและร้อยละของผู้เข้าร่วมประชุม/สัมมนา ตามจำนวนครั้งของการจัดประชุม/ สัมมนา จำแนกตามขนาดของกิจการ และภาค
- ตาราง 16 จำนวนและร้อยละของ โรงแรมและเกสต์เฮาส์ที่ดำเนินธุรกิจบริการประเภทต่าง ๆ จำแนกตามลักษณะการดำเนินธุรกิจบริการ ขนาดของกิจการ และภาค

ตารางสถิติ ทั่วราชอาณาจักร (ต่อ)

- ตาราง 17.1 จำนวนผู้ให้บริการภัตตาคาร/ห้องอาหารเฉลี่ยต่อวัน จำแนกตามผู้ใช้บริการ
ขนาดของกิจการ และภาค
- ตาราง 17.2 จำนวนผู้ให้บริการสถานบันเทิงเฉลี่ยต่อวัน จำแนกตามผู้ใช้บริการ
ขนาดของกิจการ และภาค
- ตาราง 17.3 จำนวนผู้ให้บริการร้านขายของที่ระลึกเฉลี่ยต่อวัน จำแนกตามผู้ใช้บริการ
ขนาดของกิจการ และภาค
- ตาราง 18 จำนวนและร้อยละของโรงแรมและเกสต์เฮาส์ จำแนกตามการมีสิ่งอำนวยความสะดวก
ความสะดวกบริการ ประเภทของสิ่งอำนวยความสะดวก ขนาดของกิจการ และภาค
- ตาราง 19 จำนวนคนทำงานใน โรงแรมและเกสต์เฮาส์ จำแนกตามลักษณะการจ้างงาน เพศ
ขนาดของกิจการ และภาค
- ตาราง 20 จำนวนคนทำงาน จำนวนห้องพักและจำนวนคนทำงานเฉลี่ยต่อห้องพัก
จำแนกตามขนาดของกิจการ และภาค
- ตาราง 21 ข้อมูลสถิติที่สำคัญ จำแนกตามขนาดของกิจการ และภาค
- ตาราง 22 ค่าใช้จ่ายด้านบุคลากรในปี 2546 จำแนกตามขนาดของกิจการ และภาค
- ตาราง 23 ค่าใช้จ่ายในการดำเนินงานของ โรงแรมและเกสต์เฮาส์ในปี 2546
จำแนกตามขนาดของกิจการ และภาค
- ตาราง 24 รายรับจากการดำเนินงานของ โรงแรมและเกสต์เฮาส์ในปี 2546
จำแนกตามขนาดของกิจการ และภาค
- ตาราง 25 มูลค่าสินทรัพย์หมุนเวียนของ โรงแรมและเกสต์เฮาส์ ณ วันที่ 31 ธันวาคม 2546
จำแนกตามขนาดของกิจการ และภาค
- ตาราง 26 มูลค่าหนี้สินของ โรงแรมและเกสต์เฮาส์ ณ วันที่ 31 ธันวาคม 2546
จำแนกตามขนาดของกิจการ และภาค
- ตาราง 27 มูลค่าตามบัญชีของสินทรัพย์ถาวร ณ วันที่ 31 ธันวาคม 2546
จำแนกตามขนาดของกิจการ และภาค
- ตาราง 28 ค่าเสื่อมราคาสินทรัพย์ถาวรในปี 2546 จำแนกตามขนาดของกิจการ และภาค
- ตาราง 29 มูลค่าซื้อสินทรัพย์ถาวรใหม่ หรือผลิตขึ้นใช้เองในปี 2546
จำแนกตามขนาดของกิจการ และภาค
- ตาราง 30 มูลค่าซื้อสินทรัพย์ถาวรที่ใช้แล้วในปี 2546 จำแนกตามขนาดของกิจการ และภาค
- ตาราง 31 มูลค่าขายสินทรัพย์ถาวรที่ใช้แล้วในปี 2546 จำแนกตามขนาดของกิจการ และภาค
- ตาราง 32 ส่วนเปลี่ยนแปลงของสินทรัพย์ถาวรในปี 2546 จำแนกตามขนาดของกิจการ และภาค

ตาราง 1 จำนวนและร้อยละของโรงแรมและเกสต์เฮาส์ จำแนกตามขนาดของกิจการ และภาค

TABLE 1 NUMBER AND PERCENTAGE OF HOTELS AND GUEST HOUSES BY SIZE OF ESTABLISHMENT AND REGION

ภาค/ ขนาดของกิจการ	โรงแรม/เกสต์เฮาส์		ห้องพัก		Region/ Size of establishment
	Hotels/guest houses		Room		
	จำนวน Number	ร้อยละ %	จำนวน Number	ร้อยละ %	
ทั่วประเทศ	2,547	100.0	180,226	100.0	Whole Kingdom
ต่ำกว่า 60 ห้อง	1,706	67.0	43,825	24.3	Less than 60 rooms
60-149 ห้อง	526	20.6	47,675	26.5	60-149 rooms
150 ห้องขึ้นไป	315	12.4	88,726	49.2	150 rooms or more
กรุงเทพมหานคร	356	100.0	57,958	100.0	Bangkok
ต่ำกว่า 60 ห้อง	123	34.6	3,871	6.7	Less than 60 rooms
60-149 ห้อง	93	26.1	7,998	13.8	60-149 rooms
150 ห้องขึ้นไป	140	39.3	46,089	79.5	150 rooms or more
กลาง	588	100.0	36,029	100.0	Central
ต่ำกว่า 60 ห้อง	413	70.2	11,793	32.7	Less than 60 rooms
60-149 ห้อง	125	21.3	11,263	31.3	60-149 rooms
150 ห้องขึ้นไป	50	8.5	12,973	36.0	150 rooms or more
เหนือ	610	100.0	27,603	100.0	Northern
ต่ำกว่า 60 ห้อง	498	81.6	10,826	39.2	Less than 60 rooms
60-149 ห้อง	79	13.0	7,327	26.6	60-149 rooms
150 ห้องขึ้นไป	33	5.4	9,450	34.2	150 rooms or more
ตะวันออกเฉียงเหนือ	328	100.0	17,208	100.0	Northeastern
ต่ำกว่า 60 ห้อง	228	69.5	5,737	33.3	Less than 60 rooms
60-149 ห้อง	76	23.2	6,651	38.7	60-149 rooms
150 ห้องขึ้นไป	24	7.3	4,820	28.0	150 rooms or more
ใต้	665	100.0	41,428	100.0	Southern
ต่ำกว่า 60 ห้อง	444	66.8	11,598	28.0	Less than 60 rooms
60-149 ห้อง	153	23.0	14,436	34.8	60-149 rooms
150 ห้องขึ้นไป	68	10.2	15,394	37.2	150 rooms or more

ที่มา : การสำรวจการประกอบกิจการโรงแรมและเกสต์เฮาส์ พ.ศ. 2547 สำนักงานสถิติแห่งชาติ กระทรวงเทคโนโลยีสารสนเทศและการสื่อสาร

Source : The 2004 Hotels and Guest Houses Survey, National Statistical Office, Ministry of Information and Communication Technology

ตาราง 2 จำนวนและร้อยละของโรงแรมและเกสต์เฮาส์ จำแนกตามรูปแบบการจัดตั้งตามกฎหมาย ขนาดของกิจการ และภาค

TABLE 2 NUMBER AND PERCENTAGE OF HOTELS AND GUEST HOUSES BY FORM OF LEGAL ORGANIZATION, SIZE OF ESTABLISHMENT AND REGION

ภาค/ ขนาดของกิจการ	รวม		ส่วนบุคคล		ห้างหุ้นส่วนสามัญ นิติบุคคล		บริษัทจำกัด		Region/ Size of establishment
	Total		ห้างหุ้นส่วนสามัญ ที่ไม่เป็นนิติบุคคล		ห้างหุ้นส่วนจำกัด		บริษัทจำกัด (มหาชน)		
	จำนวน	ร้อยละ	จำนวน	ร้อยละ	จำนวน	ร้อยละ	จำนวน	ร้อยละ	
	Number	%	Number	%	Number	%	Number	%	
ทั่วราชอาณาจักร	2,547	100.0	1,380	54.2	336	13.2	831	32.6	Whole Kingdom
ต่ำกว่า 60 ห้อง	1,706	100.0	1,300	76.2	191	11.2	215	12.6	Less than 60 rooms
60-149 ห้อง	526	100.0	77	14.7	127	24.1	322	61.2	60-149 rooms
150 ห้องขึ้นไป	315	100.0	3	1.0	18	5.7	294	93.3	150 rooms or more
กรุงเทพมหานคร	356	100.0	54	15.2	37	10.4	265	74.4	Bangkok
ต่ำกว่า 60 ห้อง	123	100.0	48	39.0	23	18.7	52	42.3	Less than 60 rooms
60-149 ห้อง	93	100.0	6	6.5	11	11.8	76	81.7	60-149 rooms
150 ห้องขึ้นไป	140	100.0	-	-	3	2.1	137	97.9	150 rooms or more
กลาง	588	100.0	335	56.9	92	15.7	161	27.4	Central
ต่ำกว่า 60 ห้อง	413	100.0	316	76.5	51	12.4	46	11.1	Less than 60 rooms
60-149 ห้อง	125	100.0	17	13.6	38	30.4	70	56.0	60-149 rooms
150 ห้องขึ้นไป	50	100.0	2	4.0	3	6.0	45	90.0	150 rooms or more
เหนือ	610	100.0	421	69.0	64	10.5	125	20.5	Northern
ต่ำกว่า 60 ห้อง	498	100.0	408	81.9	46	9.2	44	8.9	Less than 60 rooms
60-149 ห้อง	79	100.0	13	16.5	18	22.8	48	60.7	60-149 rooms
150 ห้องขึ้นไป	33	100.0	-	-	-	-	33	100.0	150 rooms or more
ตะวันออกเฉียงเหนือ	328	100.0	204	62.2	56	17.1	68	20.7	Northeastern
ต่ำกว่า 60 ห้อง	228	100.0	182	79.8	29	12.7	17	7.5	Less than 60 rooms
60-149 ห้อง	76	100.0	21	27.6	23	30.3	32	42.1	60-149 rooms
150 ห้องขึ้นไป	24	100.0	1	4.2	4	16.7	19	79.1	150 rooms or more
ใต้	665	100.0	366	55.0	87	13.1	212	31.9	Southern
ต่ำกว่า 60 ห้อง	444	100.0	346	78.0	42	9.5	56	12.5	Less than 60 rooms
60-149 ห้อง	153	100.0	20	13.1	37	24.2	96	62.7	60-149 rooms
150 ห้องขึ้นไป	68	100.0	-	-	8	11.8	60	88.2	150 rooms or more

ที่มา : การสำรวจการประกอบกิจการ โรงแรมและเกสต์เฮาส์ พ.ศ. 2547 สำนักงานสถิติแห่งชาติ กระทรวงเทคโนโลยีสารสนเทศและการสื่อสาร

Source : The 2004 Hotels and Guest Houses Survey, National Statistical Office, Ministry of Information and Communication Technology

ตาราง 3 จำนวนและร้อยละของโรงแรมและเกสต์เฮาส์ จำแนกตามระยะเวลาในการดำเนินการ ขนาดของกิจการ และภาค

TABLE 3 NUMBER AND PERCENTAGE OF HOTELS AND GUEST HOUSES BY PERIOD OF OPERATION, SIZE OF ESTABLISHMENT AND REGION

ภาค/ ขนาดของกิจการ	รวม		ระยะเวลาในการดำเนินงาน (ปี) Period of operation (Years)								Region/ Size of establishment
	Total		< 5		5 - 9		10 - 19		> 20		
	จำนวน Number	ร้อยละ %	จำนวน Number	ร้อยละ %	จำนวน Number	ร้อยละ %	จำนวน Number	ร้อยละ %	จำนวน Number	ร้อยละ %	
ทั่วราชอาณาจักร	2,547	100.0	170	6.7	255	10.0	1,012	39.7	1,110	43.6	Whole Kingdom
ต่ำกว่า 60 ห้อง	1,706	100.0	124	7.3	168	9.8	665	39.0	749	43.9	Less than 60 rooms
60-149 ห้อง	526	100.0	35	6.7	60	11.4	200	38.0	231	43.9	60-149 rooms
150 ห้องขึ้นไป	315	100.0	11	3.5	27	8.6	147	46.7	130	41.2	150 rooms or more
กรุงเทพมหานคร	356	100.0	19	5.3	35	9.8	127	35.7	175	49.2	Bangkok
ต่ำกว่า 60 ห้อง	123	100.0	9	7.3	10	8.1	49	39.9	55	44.7	Less than 60 rooms
60-149 ห้อง	93	100.0	7	7.5	9	9.7	23	24.7	54	58.1	60-149 rooms
150 ห้องขึ้นไป	140	100.0	3	2.2	16	11.4	55	39.3	66	47.1	150 rooms or more
กลาง	588	100.0	40	6.8	45	7.7	235	39.9	268	45.6	Central
ต่ำกว่า 60 ห้อง	413	100.0	26	6.3	31	7.5	157	38.0	199	48.2	Less than 60 rooms
60-149 ห้อง	125	100.0	8	6.4	14	11.2	53	42.4	50	40.0	60-149 rooms
150 ห้องขึ้นไป	50	100.0	6	12.0	-	-	25	50.0	19	38.0	150 rooms or more
เหนือ	610	100.0	47	7.7	59	9.7	274	44.9	230	37.7	Northern
ต่ำกว่า 60 ห้อง	498	100.0	44	8.8	49	9.8	225	45.2	180	36.2	Less than 60 rooms
60-149 ห้อง	79	100.0	3	3.8	9	11.4	32	40.5	35	44.3	60-149 rooms
150 ห้องขึ้นไป	33	100.0	-	-	1	3.0	17	51.5	15	45.5	150 rooms or more
ตะวันออกเฉียงเหนือ	328	100.0	18	5.5	43	13.1	83	25.3	184	56.1	Northeastern
ต่ำกว่า 60 ห้อง	228	100.0	14	6.2	29	12.7	53	23.2	132	57.9	Less than 60 rooms
60-149 ห้อง	76	100.0	4	5.3	11	14.4	20	26.3	41	54.0	60-149 rooms
150 ห้องขึ้นไป	24	100.0	-	-	3	12.5	10	41.7	11	45.8	150 rooms or more
ใต้	665	100.0	46	7.0	73	10.9	293	44.1	253	38.0	Southern
ต่ำกว่า 60 ห้อง	444	100.0	31	7.0	49	11.0	181	40.8	183	41.2	Less than 60 rooms
60-149 ห้อง	153	100.0	13	8.5	17	11.1	72	47.1	51	33.3	60-149 rooms
150 ห้องขึ้นไป	68	100.0	2	2.9	7	10.3	40	58.8	19	28.0	150 rooms or more

ที่มา : การสำรวจการประกอบกิจการโรงแรมและเกสต์เฮาส์ พ.ศ. 2547 สำนักงานสถิติแห่งชาติ กระทรวงเทคโนโลยีสารสนเทศและการสื่อสาร

Source : The 2004 Hotels and Guest Houses Survey, National Statistical Office, Ministry of Information and Communication Technology

ตาราง 4 จำนวนและร้อยละของโรงแรมและเกสต์เฮาส์ จำนวนตามเงินทุนจดทะเบียน ขนาดของกิจการ และภาค

TABLE 4 NUMBER AND PERCENTAGE OF HOTELS AND GUEST HOUSES BY VALUE OF REGISTERED CAPITAL, SIZE OF ESTABLISHMENT AND REGION

ภาค/ ขนาดของกิจการ	รวม		เงินทุนจดทะเบียน (ล้านบาท) Value of registered capital (Million Baht)												Region/ Size of establishment
	Total		< 1		1 - 9		10 - 49		50 - 99		100 - 199		≥ 200		
	จำนวน	ร้อยละ	จำนวน	ร้อยละ	จำนวน	ร้อยละ	จำนวน	ร้อยละ	จำนวน	ร้อยละ	จำนวน	ร้อยละ	จำนวน	ร้อยละ	
	Number	%	Number	%	Number	%	Number	%	Number	%	Number	%	Number	%	
ทั่วประเทศ	1,167	100.0	103	8.8	537	46.0	267	22.9	87	7.5	72	6.2	101	8.6	Whole Kingdom
ต่ำกว่า 60 ห้อง	406	100.0	77	19.0	273	67.2	51	12.6	4	1.0	-	-	1	0.2	Less than 60 rooms
60-149 ห้อง	449	100.0	26	5.8	227	50.6	137	30.5	32	7.1	21	4.7	6	1.3	60-149 rooms
150 ห้องขึ้นไป	312	100.0	-	-	37	11.8	79	25.3	51	16.4	51	16.4	94	30.1	150 rooms or more
กรุงเทพมหานคร	302	100.0	27	8.9	118	39.1	61	20.2	21	7.0	10	3.3	65	21.5	Bangkok
ต่ำกว่า 60 ห้อง	75	100.0	21	28.0	45	60.0	7	9.4	1	1.3	-	-	1	1.3	Less than 60 rooms
60-149 ห้อง	87	100.0	6	6.9	57	65.5	20	23.0	4	4.6	-	-	-	-	60-149 rooms
150 ห้องขึ้นไป	140	100.0	-	-	16	11.4	34	24.3	16	11.4	10	7.2	64	45.7	150 rooms or more
กลาง	253	100.0	29	11.5	128	50.6	51	20.2	13	5.1	23	9.1	9	3.5	Central
ต่ำกว่า 60 ห้อง	97	100.0	24	24.7	64	66.0	9	9.3	-	-	-	-	-	-	Less than 60 rooms
60-149 ห้อง	108	100.0	5	4.6	60	55.6	32	29.6	8	7.4	3	2.8	-	-	60-149 rooms
150 ห้องขึ้นไป	48	100.0	-	-	4	8.3	10	20.8	5	10.4	20	41.7	9	18.8	150 rooms or more
เหนือ	189	100.0	19	10.1	90	47.6	37	19.6	19	10.1	17	8.9	7	3.7	Northern
ต่ำกว่า 60 ห้อง	90	100.0	17	18.9	63	70.0	9	10.0	1	1.1	-	-	-	-	Less than 60 rooms
60-149 ห้อง	66	100.0	2	3.0	26	39.4	22	33.3	11	16.7	4	6.1	1	1.5	60-149 rooms
150 ห้องขึ้นไป	33	100.0	-	-	1	3.0	6	18.2	7	21.2	13	39.4	6	18.2	150 rooms or more
ตะวันออกเฉียงเหนือ	124	100.0	16	12.9	63	50.8	24	19.4	11	8.9	6	4.8	4	3.2	Northeastern
ต่ำกว่า 60 ห้อง	46	100.0	9	19.6	32	69.6	5	10.8	-	-	-	-	-	-	Less than 60 rooms
60-149 ห้อง	55	100.0	7	12.7	26	47.3	12	21.8	5	9.1	4	7.3	1	1.8	60-149 rooms
150 ห้องขึ้นไป	23	100.0	-	-	5	21.7	7	30.4	6	26.1	2	8.7	3	13.1	150 rooms or more
ใต้	299	100.0	12	4.0	138	46.2	94	31.4	23	7.6	16	5.4	16	5.4	Southern
ต่ำกว่า 60 ห้อง	98	100.0	6	6.1	69	70.4	21	21.4	2	2.1	-	-	-	-	Less than 60 rooms
60-149 ห้อง	133	100.0	6	4.5	58	43.6	51	38.4	4	3.0	10	7.5	4	3.0	60-149 rooms
150 ห้องขึ้นไป	68	100.0	-	-	11	16.2	22	32.4	17	25.0	6	8.8	12	17.6	150 rooms or more

ที่มา : การสำรวจการประกอบกิจการโรงแรมและเกสต์เฮาส์ พ.ศ. 2547 สำนักงานสถิติแห่งชาติ กระทรวงเทคโนโลยีสารสนเทศและการสื่อสาร

Source : The 2004 Hotels and Guest Houses Survey, National Statistical Office, Ministry of Information and Communication Technology

ตาราง 5 จำนวนและร้อยละของโรงแรมและเกสต์เฮาส์ จำแนกตามสัดส่วนการลงทุนหรือถือหุ้นจากต่างประเทศ ขนาดของกิจการ และภาค

TABLE 5 NUMBER AND PERCENTAGE OF HOTELS AND GUEST HOUSES BY PROPORTION OF FOREIGN INVESTMENT, SIZE OF ESTABLISHMENT AND REGION

ภาค/ ขนาดของกิจการ	จำนวนโรงแรม/ เกสต์เฮาส์		ไม่มีต่างประเทศ ร่วมลงทุน หรือถือหุ้น		สัดส่วนของการร่วมลงทุนหรือถือหุ้น						Region/ Size of establishment
	Number of hotels/ guest houses		No foreign investment or share holding		Proportion of foreign investment or share holding						
	จำนวน Number	ร้อยละ %	จำนวน Number	ร้อยละ %	รวม Total		≤10%		> 10%		
					จำนวน Number	ร้อยละ %	จำนวน Number	ร้อยละ %	จำนวน Number	ร้อยละ %	
ทั่วประเทศ	2,547	100.0	2,489	97.7	58	2.3	14	24.1	44	75.9	Whole Kingdom
ต่ำกว่า 60 ห้อง	1,706	100.0	1,686	98.8	20	1.2	5	25.0	15	75.0	Less than 60 rooms
60-149 ห้อง	526	100.0	514	97.7	12	2.3	4	33.3	8	66.7	60-149 rooms
150 ห้องขึ้นไป	315	100.0	289	91.7	26	8.3	5	19.2	21	80.8	150 rooms or more
กรุงเทพมหานคร	356	100.0	332	93.3	24	6.7	5	20.8	19	79.2	Bangkok
ต่ำกว่า 60 ห้อง	123	100.0	117	95.1	6	4.9	2	33.3	4	66.7	Less than 60 rooms
60-149 ห้อง	93	100.0	91	97.8	2	2.2	-	-	2	100.0	60-149 rooms
150 ห้องขึ้นไป	140	100.0	124	88.6	16	11.4	3	18.8	13	81.2	150 rooms or more
กลาง	588	100.0	578	98.3	10	1.7	3	30.0	7	70.0	Central
ต่ำกว่า 60 ห้อง	413	100.0	410	99.3	3	0.7	-	-	3	100.0	Less than 60 rooms
60-149 ห้อง	125	100.0	123	98.4	2	1.6	2	100.0	-	-	60-149 rooms
150 ห้องขึ้นไป	50	100.0	45	90.0	5	10.0	1	20.0	4	80.0	150 rooms or more
เหนือ	610	100.0	609	99.8	1	0.2	-	-	1	100.0	Northern
ต่ำกว่า 60 ห้อง	498	100.0	498	100.0	-	-	-	-	-	-	Less than 60 rooms
60-149 ห้อง	79	100.0	78	98.7	1	1.3	-	-	1	100.0	60-149 rooms
150 ห้องขึ้นไป	33	100.0	33	100.0	-	-	-	-	-	-	150 rooms or more
ตะวันออกเฉียงเหนือ	328	100.0	327	99.7	1	0.3	-	-	1	100.0	Northeastern
ต่ำกว่า 60 ห้อง	228	100.0	228	100.0	-	-	-	-	-	-	Less than 60 rooms
60-149 ห้อง	76	100.0	75	98.7	1	1.3	-	-	1	100.0	60-149 rooms
150 ห้องขึ้นไป	24	100.0	24	100.0	-	-	-	-	-	-	150 rooms or more
ใต้	665	100.0	643	96.7	22	3.3	6	27.3	16	72.7	Southern
ต่ำกว่า 60 ห้อง	444	100.0	433	97.5	11	2.5	3	27.3	8	72.7	Less than 60 rooms
60-149 ห้อง	153	100.0	147	96.1	6	3.9	2	33.3	4	66.7	60-149 rooms
150 ห้องขึ้นไป	68	100.0	63	92.6	5	7.4	1	20.0	4	80.0	150 rooms or more

ที่มา : การสำรวจการประกอบกิจการ โรงแรมและเกสต์เฮาส์ พ.ศ. 2547 สำนักงานสถิติแห่งชาติ กระทรวงเทคโนโลยีสารสนเทศและการสื่อสาร

Source : The 2004 Hotels and Guest Houses Survey, National Statistical Office, Ministry of Information and Communication Technology

ตาราง 6 จำนวนและร้อยละของโรงแรมและเกสต์เฮาส์ จำแนกตามการมีเครื่องคอมพิวเตอร์ใช้ จำนวนเครื่องคอมพิวเตอร์ที่มีทั้งหมด จำนวนบุคลากรที่ใช้เครื่องคอมพิวเตอร์ในการปฏิบัติงาน ขนาดของกิจการ และภาค

TABLE 6 NUMBER AND PERCENTAGE OF HOTELS AND GUEST HOUSES BY USED THE COMPUTER, TOTAL NUMBER OF COMPUTERS, NUMBER OF PERSON USING COMPUTER, SIZE OF ESTABLISHMENT AND REGION

ภาค/ ขนาดของกิจการ	รวม		การมีเครื่องคอมพิวเตอร์ใช้				จำนวนเครื่อง คอมพิวเตอร์ ที่มีทั้งหมด Total number of computers	จำนวนบุคลากรที่ใช้ เครื่องคอมพิวเตอร์ ในการปฏิบัติงาน Number of person using computer	Region/ Size of establishment
	Total		Used the computer						
	จำนวน Number	ร้อยละ %	ไม่มี No		มี Yes				
จำนวน Number			ร้อยละ %	จำนวน Number	ร้อยละ %				
ทั่วราชอาณาจักร	2,547	100.0	1,602	62.9	945	37.1	13,434	21,809	Whole Kingdom
ต่ำกว่า 60 ห้อง	1,706	100.0	1,372	80.4	334	19.6	733	1,185	Less than 60 rooms
60-149 ห้อง	526	100.0	204	38.8	322	61.2	1,975	3,325	60-149 rooms
150 ห้องขึ้นไป	315	100.0	26	8.3	289	91.7	10,726	17,299	150 rooms or more
กรุงเทพมหานคร	356	100.0	172	48.3	184	51.7	7,461	11,212	Bangkok
ต่ำกว่า 60 ห้อง	123	100.0	101	82.1	22	17.9	68	66	Less than 60 rooms
60-149 ห้อง	93	100.0	55	59.1	38	40.9	173	309	60-149 rooms
150 ห้องขึ้นไป	140	100.0	16	11.4	124	88.6	7,220	10,837	150 rooms or more
กลาง	588	100.0	407	69.2	181	30.8	1,740	3,369	Central
ต่ำกว่า 60 ห้อง	413	100.0	354	85.7	59	14.3	84	127	Less than 60 rooms
60-149 ห้อง	125	100.0	48	38.4	77	61.6	374	735	60-149 rooms
150 ห้องขึ้นไป	50	100.0	5	10.0	45	90.0	1,282	2,507	150 rooms or more
เหนือ	610	100.0	408	66.8	202	33.2	1,045	1,690	Northern
ต่ำกว่า 60 ห้อง	498	100.0	387	77.7	111	22.3	170	251	Less than 60 rooms
60-149 ห้อง	79	100.0	20	25.3	59	74.7	285	493	60-149 rooms
150 ห้องขึ้นไป	33	100.0	1	3.0	32	97.0	590	946	150 rooms or more
ตะวันออกเฉียงเหนือ	328	100.0	226	69.0	102	31.0	687	1,114	Northeastern
ต่ำกว่า 60 ห้อง	228	100.0	190	83.3	38	16.7	68	117	Less than 60 rooms
60-149 ห้อง	76	100.0	36	47.4	40	52.6	274	460	60-149 rooms
150 ห้องขึ้นไป	24	100.0	-	-	24	100.0	345	537	150 rooms or more
ใต้	665	100.0	389	58.5	276	41.5	2,501	4,424	Southern
ต่ำกว่า 60 ห้อง	444	100.0	340	76.6	104	23.4	343	624	Less than 60 rooms
60-149 ห้อง	153	100.0	45	29.4	108	70.6	869	1,328	60-149 rooms
150 ห้องขึ้นไป	68	100.0	4	5.9	64	94.1	1,289	2,472	150 rooms or more

ที่มา : การสำรวจการประกอบกิจการโรงแรมและเกสต์เฮาส์ พ.ศ. 2547 สำนักงานสถิติแห่งชาติ กระทรวงเทคโนโลยีสารสนเทศและการสื่อสาร

Source : The 2004 Hotels and Guest Houses Survey, National Statistical Office, Ministry of Information and Communication Technology

ตาราง 7 จำนวนและร้อยละของโรงแรมและเกสต์เฮาส์ จำแนกตามการใช้อินเทอร์เน็ต จำนวนบุคลากรที่ใช้อินเทอร์เน็ต วิธีเชื่อมต่ออินเทอร์เน็ต และกิจกรรมที่ใช้กับอินเทอร์เน็ต ขนาดของกิจการและภาค

TABLE 7 NUMBER AND PERCENTAGE OF HOTELS AND GUEST HOUSES BY USED OF INTERNET, TOTAL NUMBER OF PERSON WITH USED OF INTERNET, MODE OF ACCESS TO THE INTERNET, INTERNET ACTIVITIES, SIZE OF ESTABLISHMENT AND REGION

ภาค/ ขนาดของกิจการ	การใช้อินเทอร์เน็ต						จำนวน บุคลากรที่ใช้ อินเทอร์เน็ต	วิธีเชื่อมต่ออินเทอร์เน็ต Mode of access to the internet						กิจกรรมที่ใช้กับอินเทอร์เน็ต Internet activities										Region/ Size of establishment				
	รวม		Used of internet					ผู้ให้บริการ ISP Subscriber	เป็นสมาชิกกับ ผู้ให้บริการ		อินเทอร์เน็ตสำเร็จรูป Internet Package		อื่น ๆ Other		ค้นหาข้อมูล Information search		ติดตามข่าว News, Timely report		ติดต่อสื่อสาร E - mail		รับสมัครงาน Recruitment and search		ซื้อสินค้าและบริการ Shopping		ธุรกรรมทางการเงิน Financial transaction		อื่น ๆ Other	
	จำนวน	ร้อยละ	ไม่มี		มี		จำนวน		ร้อยละ	จำนวน	ร้อยละ	จำนวน	ร้อยละ	จำนวน	ร้อยละ	จำนวน	ร้อยละ	จำนวน	ร้อยละ	จำนวน	ร้อยละ	จำนวน	ร้อยละ		จำนวน	ร้อยละ	จำนวน	ร้อยละ
			จำนวน	ร้อยละ	จำนวน	ร้อยละ																						
	Number	%	Number	%	Number	%	with used of internet		Number	%	Number	%	Number	%	Number	%	Number	%	Number	%	Number	%	Number		%	Number	%	Number
ทั่วประเทศ	2,547	100.0	1,911	75.0	636	25.0	8,684	319	50.2	387	60.8	30	4.7	527	82.9	386	60.7	448	70.5	153	24.0	296	46.6	119	18.7	66	10.4	Whole Kingdom
ต่ำกว่า 60 ห้อง	1,706	100.0	1,504	88.2	202	11.8	634	78	38.6	142	70.3	10	5.0	155	76.7	104	51.5	125	61.8	21	10.4	77	38.1	20	10.0	18	9.0	Less than 60 rooms
60-149 ห้อง	526	100.0	341	64.8	185	35.2	948	88	47.6	128	69.2	5	2.7	157	84.9	101	54.6	125	67.6	28	15.1	74	40.0	24	13.0	14	7.6	60-149 rooms
150 ห้องขึ้นไป	315	100.0	66	21.0	249	79.0	7,102	153	61.4	117	47.0	15	6.0	215	86.3	181	72.7	198	79.5	104	41.7	145	58.3	75	30.1	34	13.7	150 rooms or more
กรุงเทพมหานคร	356	100.0	203	57.0	153	43.0	4,856	104	67.9	77	50.3	10	6.5	134	87.6	96	62.7	120	78.4	73	47.7	80	52.2	36	23.5	24	15.7	Bangkok
ต่ำกว่า 60 ห้อง	123	100.0	104	84.6	19	15.4	35	11	57.9	10	52.6	-	-	15	78.9	6	31.5	10	52.6	2	10.5	4	21.0	1	5.3	1	5.3	Less than 60 rooms
60-149 ห้อง	93	100.0	67	72.0	26	28.0	121	17	65.4	19	73.0	-	-	20	76.9	7	26.9	17	65.4	7	26.9	6	23.1	-	-	4	15.4	60-149 rooms
150 ห้องขึ้นไป	140	100.0	32	22.9	108	77.1	4,700	76	70.4	48	44.4	10	9.3	99	91.7	83	76.9	93	86.1	64	59.3	70	64.8	35	32.4	19	17.6	150 rooms or more
กลาง	588	100.0	473	80.4	115	19.6	1,582	41	35.7	86	74.8	5	4.3	99	86.1	73	63.5	81	70.4	27	23.5	34	29.6	25	21.7	16	13.9	Central
ต่ำกว่า 60 ห้อง	413	100.0	384	93.0	29	7.0	48	8	27.5	24	82.7	3	10.3	28	96.6	17	58.6	20	68.9	9	31.0	9	31.0	6	20.6	2	6.9	Less than 60 rooms
60-149 ห้อง	125	100.0	80	64.0	45	36.0	211	11	24.4	36	80.0	-	-	35	77.8	24	53.3	29	64.4	5	11.1	8	17.7	7	15.6	7	15.6	60-149 rooms
150 ห้องขึ้นไป	50	100.0	9	18.0	41	82.0	1,323	22	53.7	26	63.4	2	4.9	36	87.8	32	78.0	32	78.0	13	31.7	17	41.5	12	29.3	7	17.1	150 rooms or more
เหนือ	610	100.0	484	79.3	126	20.7	525	48	38.1	80	63.5	5	4.0	111	88.1	74	58.7	85	67.5	6	4.8	50	39.7	17	13.5	9	7.1	Northern
ต่ำกว่า 60 ห้อง	498	100.0	430	86.3	68	13.7	111	16	23.5	52	76.4	3	4.4	60	88.2	40	58.8	46	67.6	-	-	21	30.9	3	4.4	5	7.4	Less than 60 rooms
60-149 ห้อง	79	100.0	49	62.0	30	38.0	136	12	40.0	20	66.7	2	6.6	28	93.3	21	70.0	21	70.0	2	6.7	16	53.3	6	20.0	-	-	60-149 rooms
150 ห้องขึ้นไป	33	100.0	5	15.2	28	84.8	278	20	71.4	8	28.5	-	-	23	82.1	13	46.4	18	64.3	4	14.3	13	46.4	8	28.6	4	14.3	150 rooms or more
ตะวันออกเฉียงเหนือ	328	100.0	279	85.1	49	14.9	336	14	28.6	32	65.3	3	6.1	41	83.6	27	55.1	36	73.5	7	14.3	21	42.8	5	10.2	4	8.2	Northeastern
ต่ำกว่า 60 ห้อง	228	100.0	213	93.4	15	6.6	23	5	33.3	10	66.7	1	6.7	13	86.6	8	53.3	12	80.0	-	-	5	33.3	1	6.7	2	13.3	Less than 60 rooms
60-149 ห้อง	76	100.0	57	75.0	19	25.0	92	5	26.3	11	57.8	1	5.3	15	78.9	12	63.2	13	68.4	5	26.3	7	36.8	3	15.8	1	5.3	60-149 rooms
150 ห้องขึ้นไป	24	100.0	9	37.5	15	62.5	221	4	26.7	11	73.3	1	6.6	13	86.6	7	46.6	11	73.3	2	13.3	9	60.0	1	6.6	1	6.6	150 rooms or more
ใต้	665	100.0	472	71.0	193	29.0	1,385	112	58.0	112	58.0	7	3.6	142	73.6	116	60.1	126	65.3	40	20.7	111	57.5	36	18.7	13	6.7	Southern
ต่ำกว่า 60 ห้อง	444	100.0	373	84.0	71	16.0	417	38	53.5	46	64.8	3	4.2	39	54.9	33	46.5	37	52.1	10	14.0	38	53.5	9	12.7	8	11.3	Less than 60 rooms
60-149 ห้อง	153	100.0	88	57.5	65	42.5	388	43	66.1	42	64.6	2	3.0	59	90.8	37	56.9	45	69.2	9	13.8	37	56.9	8	12.3	2	3.0	60-149 rooms
150 ห้องขึ้นไป	68	100.0	11	16.2	57	83.8	580	31	54.4	24	42.1	2	3.5	44	77.1	46	80.7	44	77.2	21	36.8	36	63.2	19	33.3	3	5.3	150 rooms or more

หมายเหตุ : โรงแรมและเกสต์เฮาส์ 1 แห่ง สามารถตอบวิธีเชื่อมต่ออินเทอร์เน็ตและกิจกรรมที่ใช้กับอินเทอร์เน็ตได้มากกว่า 1 ประเภท

Note : More than 1 characteristic can be done by a hotel / guest house

ที่มา : การสำรวจการประกอบกิจการโรงแรมและเกสต์เฮาส์ พ.ศ. 2547 สำนักงานสถิติแห่งชาติ กระทรวงเทคโนโลยีสารสนเทศและการสื่อสาร

Source : The 2004 Hotels and Guest Houses Survey, National Statistical Office, Ministry of Information and Communication Technology

ตาราง 8 จำนวนและร้อยละของโรงแรมและเกสต์เฮาส์ จำแนกตามการมีเว็บไซต์ในการดำเนินกิจการ และกิจกรรม/บริการที่ดำเนินการบนเว็บไซต์ ขนาดของกิจการ และภาค

TABLE 8 NUMBER AND PERCENTAGE OF HOTELS AND GUEST HOUSES BY HAVE A WEB SITE AND ACTIVITIES OR SERVICES ON WEB SITE, SIZE OF ESTABLISHMENT AND REGION

ภาค/ ขนาดของกิจการ	การมีเว็บไซต์						กิจกรรม/บริการที่ดำเนินการบนเว็บไซต์												Region/ Size of establishment
	รวม		Have a web site				Activities or services on web site												
	Total		ไม่มี		มี		ข้อมูลสถานประกอบการ		โฆษณาสินค้า/บริการ		สั่งซื้อ,จองและบริการ		ชำระเงิน		ติดต่อลูกค้า		อื่น ๆ		
	จำนวน	ร้อยละ	จำนวน	ร้อยละ	จำนวน	ร้อยละ	จำนวน	ร้อยละ	จำนวน	ร้อยละ	จำนวน	ร้อยละ	จำนวน	ร้อยละ	จำนวน	ร้อยละ	จำนวน	ร้อยละ	
Number	%	Number	%	Number	%	Number	%	Number	%	Number	%	Number	%	Number	%	Number	%	Number	%
ทั่วราชอาณาจักร	2,547	100.0	2,114	83.0	433	17.0	389	89.8	301	69.5	260	60.0	50	11.5	278	64.2	13	3.0	Whole Kingdom
ต่ำกว่า 60 ห้อง	1,706	100.0	1,605	94.1	101	5.9	88	87.1	46	45.5	52	51.5	11	10.9	59	58.4	-	-	Less than 60 rooms
60-149 ห้อง	526	100.0	404	76.8	122	23.2	115	94.3	70	57.4	72	59.0	8	6.6	75	61.5	2	1.6	60-149 rooms
150 ห้องขึ้นไป	315	100.0	105	33.3	210	66.7	186	88.6	185	88.1	136	64.8	31	14.8	144	68.6	11	5.2	150 rooms or more
กรุงเทพมหานคร	356	100.0	234	65.7	122	34.3	107	87.7	97	79.5	78	63.9	13	10.7	91	74.6	8	6.6	Bangkok
ต่ำกว่า 60 ห้อง	123	100.0	119	96.7	4	3.3	4	100.0	1	25.0	3	75.0	-	-	3	75.0	-	-	Less than 60 rooms
60-149 ห้อง	93	100.0	74	79.6	19	20.4	17	89.5	7	36.8	11	57.9	-	-	12	63.2	2	10.5	60-149 rooms
150 ห้องขึ้นไป	140	100.0	41	29.3	99	70.7	86	86.9	89	89.9	64	64.6	13	13.1	76	76.8	6	6.1	150 rooms or more
กลาง	588	100.0	516	87.8	72	12.2	69	95.8	51	70.8	41	56.9	11	15.3	48	66.7	2	2.8	Central
ต่ำกว่า 60 ห้อง	413	100.0	403	97.6	10	2.4	9	90.0	5	50.0	6	60.0	2	20.0	6	60.0	-	-	Less than 60 rooms
60-149 ห้อง	125	100.0	97	77.6	28	22.4	28	100.0	17	60.7	10	35.7	1	3.6	19	67.9	-	-	60-149 rooms
150 ห้องขึ้นไป	50	100.0	16	32.0	34	68.0	32	94.1	29	85.3	25	73.5	8	23.5	23	67.6	2	5.9	150 rooms or more
เหนือ	610	100.0	543	89.0	67	11.0	59	88.1	42	62.7	36	53.7	7	10.4	39	58.2	2	2.9	Northern
ต่ำกว่า 60 ห้อง	498	100.0	465	93.4	33	6.6	31	93.9	19	57.6	16	48.5	2	6.1	20	60.6	-	-	Less than 60 rooms
60-149 ห้อง	79	100.0	65	82.3	14	17.7	11	78.6	7	50.0	7	50.0	-	-	9	64.3	-	-	60-149 rooms
150 ห้องขึ้นไป	33	100.0	13	39.4	20	60.6	17	85.0	16	80.0	13	65.0	5	25.0	10	50.0	2	10.0	150 rooms or more
ตะวันออกเฉียงเหนือ	328	100.0	301	91.8	27	8.2	25	92.6	16	59.3	17	63.0	4	14.8	16	59.3	1	3.7	Northeastern
ต่ำกว่า 60 ห้อง	228	100.0	222	97.4	6	2.6	6	100.0	4	66.7	4	66.7	1	16.7	5	83.3	-	-	Less than 60 rooms
60-149 ห้อง	76	100.0	64	84.2	12	15.8	10	83.3	7	58.3	6	50.0	2	16.7	6	50.0	-	-	60-149 rooms
150 ห้องขึ้นไป	24	100.0	15	62.5	9	37.5	9	100.0	5	55.6	7	77.8	1	11.1	5	55.6	1	11.1	150 rooms or more
ใต้	665	100.0	520	78.2	145	21.8	129	88.9	95	65.5	88	60.7	15	10.3	84	57.9	-	-	Southern
ต่ำกว่า 60 ห้อง	444	100.0	396	89.2	48	10.8	38	79.2	17	35.4	23	47.9	6	12.5	25	52.1	-	-	Less than 60 rooms
60-149 ห้อง	153	100.0	104	68.0	49	32.0	49	100.0	32	65.3	38	77.6	5	10.2	29	59.2	-	-	60-149 rooms
150 ห้องขึ้นไป	68	100.0	20	29.4	48	70.6	42	87.5	46	95.8	27	56.3	4	8.3	30	62.5	-	-	150 rooms or more

หมายเหตุ : โรงแรมและเกสต์เฮาส์ 1 แห่ง สามารถตอบกิจกรรม / บริการที่ดำเนินการบนเว็บไซต์ได้มากกว่า 1 ประเภท

Note : More than 1 characteristic can be done by a hotel / guest house

ที่มา : การสำรวจการประกอบกิจการ โรงแรมและเกสต์เฮาส์ พ.ศ. 2547 สำนักงานสถิติแห่งชาติ กระทรวงเทคโนโลยีสารสนเทศและการสื่อสาร

Source : The 2004 Hotels and Guest Houses Survey, National Statistical Office, Ministry of Information and Communication Technology

ตาราง 9 จำนวนและร้อยละของห้องพัก จำแนกตามประเภทห้องพัก ขนาดของกิจการ และภาค

TABLE 9 NUMBER AND PERCENTAGE OF ROOMS BY TYPE OF ROOM, SIZE OF ESTABLISHMENT AND REGION

ภาค/ ขนาดของกิจการ	จำนวนโรงแรม/ เกสต์เฮาส์ Number of hotels/guest houses	รวม Total		ห้องชุด Suite room		ห้องสามัญ Common room		Region/ Size of establishment
		จำนวน Number	ร้อยละ %	จำนวน Number	ร้อยละ %	จำนวน Number	ร้อยละ %	
ทั่วราชอาณาจักร	2,547	180,226	100.0	6,035	3.3	174,191	96.7	Whole Kingdom
ต่ำกว่า 60 ห้อง	1,706	43,825	100.0	354	0.8	43,471	99.2	Less than 60 rooms
60-149 ห้อง	526	47,675	100.0	1,079	2.3	46,596	97.7	60-149 rooms
150 ห้องขึ้นไป	315	88,726	100.0	4,602	5.2	84,124	94.8	150 rooms or more
กรุงเทพมหานคร	356	57,958	100.0	2,870	5.0	55,088	95.0	Bangkok
ต่ำกว่า 60 ห้อง	123	3,871	100.0	14	0.4	3,857	99.6	Less than 60 rooms
60-149 ห้อง	93	7,998	100.0	74	0.9	7,924	99.1	60-149 rooms
150 ห้องขึ้นไป	140	46,089	100.0	2,782	6.0	43,307	94.0	150 rooms or more
กลาง	588	36,029	100.0	1,073	3.0	34,956	97.0	Central
ต่ำกว่า 60 ห้อง	413	11,793	100.0	74	0.6	11,719	99.4	Less than 60 rooms
60-149 ห้อง	125	11,263	100.0	258	2.3	11,005	97.7	60-149 rooms
150 ห้องขึ้นไป	50	12,973	100.0	741	5.7	12,232	94.3	150 rooms or more
เหนือ	610	27,603	100.0	652	2.4	26,951	97.6	Northern
ต่ำกว่า 60 ห้อง	498	10,826	100.0	149	1.4	10,677	98.6	Less than 60 rooms
60-149 ห้อง	79	7,327	100.0	210	2.9	7,117	97.1	60-149 rooms
150 ห้องขึ้นไป	33	9,450	100.0	293	3.1	9,157	96.9	150 rooms or more
ตะวันออกเฉียงเหนือ	328	17,208	100.0	460	2.7	16,748	97.3	Northeastern
ต่ำกว่า 60 ห้อง	228	5,737	100.0	51	0.9	5,686	99.1	Less than 60 rooms
60-149 ห้อง	76	6,651	100.0	147	2.2	6,504	97.8	60-149 rooms
150 ห้องขึ้นไป	24	4,820	100.0	262	5.4	4,558	94.6	150 rooms or more
ใต้	665	41,428	100.0	980	2.4	40,448	97.6	Southern
ต่ำกว่า 60 ห้อง	444	11,598	100.0	66	0.6	11,532	99.4	Less than 60 rooms
60-149 ห้อง	153	14,436	100.0	390	2.7	14,046	97.3	60-149 rooms
150 ห้องขึ้นไป	68	15,394	100.0	524	3.4	14,870	96.6	150 rooms or more

ที่มา : การสำรวจการประกอบกิจการโรงแรมและเกสต์เฮาส์ พ.ศ. 2547 สำนักงานสถิติแห่งชาติ กระทรวงเทคโนโลยีสารสนเทศและการสื่อสาร

Source : The 2004 Hotels and Guest Houses Survey, National Statistical Office, Ministry of Information and Communication Technology

ตาราง 10 จำนวนและร้อยละของห้องพัก จำแนกตามประเภทของห้อง ขนาดของกิจการ และภาค

TABLE 10 NUMBER AND PERCENTAGE OF ROOMS BY TYPE OF ROOM, SIZE OF ESTABLISHMENT AND REGION

ภาค/ ขนาดของกิจการ	รวม		ห้องที่มีเครื่องปรับอากาศ		ห้องที่ไม่มีเครื่องปรับอากาศ		Region/ Size of establishment
	Total		Room with air condition		Room without air condition		
	จำนวน	ร้อยละ	จำนวน	ร้อยละ	จำนวน	ร้อยละ	
	Number	%	Number	%	Number	%	
ทั่วราชอาณาจักร	180,226	100.0	150,469	83.5	29,757	16.5	Whole Kingdom
ต่ำกว่า 60 ห้อง	43,825	100.0	23,083	52.7	20,742	47.3	Less than 60 rooms
60-149 ห้อง	47,675	100.0	39,715	83.3	7,960	16.7	60-149 rooms
150 ห้องขึ้นไป	88,726	100.0	87,671	98.8	1,055	1.2	150 rooms or more
กรุงเทพมหานคร	57,958	100.0	55,084	95.0	2,874	5.0	Bangkok
ต่ำกว่า 60 ห้อง	3,871	100.0	2,039	52.7	1,832	47.3	Less than 60 rooms
60-149 ห้อง	7,998	100.0	7,014	87.7	984	12.3	60-149 rooms
150 ห้องขึ้นไป	46,089	100.0	46,031	99.9	58	0.1	150 rooms or more
กลาง	36,029	100.0	29,133	80.9	6,896	19.1	Central
ต่ำกว่า 60 ห้อง	11,793	100.0	7,367	62.5	4,426	37.5	Less than 60 rooms
60-149 ห้อง	11,263	100.0	9,270	82.3	1,993	17.7	60-149 rooms
150 ห้องขึ้นไป	12,973	100.0	12,496	96.3	477	3.7	150 rooms or more
เหนือ	27,603	100.0	20,954	75.9	6,649	24.1	Northern
ต่ำกว่า 60 ห้อง	10,826	100.0	5,340	49.3	5,486	50.7	Less than 60 rooms
60-149 ห้อง	7,327	100.0	6,322	86.3	1,005	13.7	60-149 rooms
150 ห้องขึ้นไป	9,450	100.0	9,292	98.3	158	1.7	150 rooms or more
ตะวันออกเฉียงเหนือ	17,208	100.0	12,170	70.7	5,038	29.3	Northeastern
ต่ำกว่า 60 ห้อง	5,737	100.0	2,678	46.7	3,059	53.3	Less than 60 rooms
60-149 ห้อง	6,651	100.0	4,858	73.0	1,793	27.0	60-149 rooms
150 ห้องขึ้นไป	4,820	100.0	4,634	96.1	186	3.9	150 rooms or more
ใต้	41,428	100.0	33,128	80.0	8,300	20.0	Southern
ต่ำกว่า 60 ห้อง	11,598	100.0	5,659	48.8	5,939	51.2	Less than 60 rooms
60-149 ห้อง	14,436	100.0	12,251	84.9	2,185	15.1	60-149 rooms
150 ห้องขึ้นไป	15,394	100.0	15,218	98.9	176	1.1	150 rooms or more

ที่มา : การสำรวจการประกอบกิจการโรงแรมและเกสต์เฮาส์ พ.ศ. 2547 สำนักงานสถิติแห่งชาติ กระทรวงเทคโนโลยีสารสนเทศและการสื่อสาร

Source : The 2004 Hotels and Guest Houses Survey, National Statistical Office, Ministry of Information and Communication Technology

ตาราง 11 จำนวนและร้อยละของห้องสามัญ จำแนกตามประเภทห้องพัก ขนาดของกิจการ และภาค

TABLE 11 NUMBER AND PERCENTAGE OF COMMON ROOMS BY TYPE OF ROOM, SIZE OF ESTABLISHMENT AND REGION

ภาค/ ขนาดของกิจการ	ห้องสามัญ Common room																				Region/ Size of establishment
	รวม		ห้องเตียงเดี่ยว Double bedded room						ห้องเตียงคู่ Twin bedded room						อื่น ๆ Other room						
			รวม		ห้องพักที่มี เครื่องปรับอากาศ		ห้องพักที่ไม่มี เครื่องปรับอากาศ		รวม		ห้องพักที่มี เครื่องปรับอากาศ		ห้องพักที่ไม่มี เครื่องปรับอากาศ		รวม		ห้องพักที่มี เครื่องปรับอากาศ		ห้องพักที่ไม่มี เครื่องปรับอากาศ		
	จำนวน	ร้อยละ	จำนวน	ร้อยละ	จำนวน	ร้อยละ	จำนวน	ร้อยละ	จำนวน	ร้อยละ	จำนวน	ร้อยละ	จำนวน	ร้อยละ	จำนวน	ร้อยละ	จำนวน	ร้อยละ	จำนวน	ร้อยละ	
	Number	%	Number	%	Number	%	Number	%	Number	%	Number	%	Number	%	Number	%	Number	%	Number	%	
ทั่วประเทศ	174,191	100.0	80,966	46.5	60,924	75.2	20,042	24.8	86,089	49.4	78,793	91.5	7,296	8.5	7,136	4.1	4,717	66.1	2,419	33.9	Whole Kingdom
ต่ำกว่า 60 ห้อง	43,471	100.0	26,942	62.0	12,663	47.0	14,279	53.0	12,252	28.2	7,863	64.2	4,389	35.8	4,277	9.8	2,203	51.5	2,074	48.5	Less than 60 rooms
60-149 ห้อง	46,596	100.0	21,250	45.6	16,117	75.8	5,133	24.2	23,547	50.5	20,982	89.1	2,565	10.9	1,799	3.9	1,537	85.4	262	14.6	60-149 rooms
150 ห้องขึ้นไป	84,124	100.0	32,774	39.0	32,144	98.1	630	1.9	50,290	59.7	49,948	99.3	342	0.7	1,060	1.3	977	92.2	83	7.8	150 rooms or more
กรุงเทพมหานคร	55,088	100.0	28,492	51.7	26,543	93.2	1,949	6.8	26,299	47.8	25,417	96.6	882	3.4	297	0.5	254	85.5	43	14.5	Bangkok
ต่ำกว่า 60 ห้อง	3,857	100.0	2,696	69.9	1,429	53.0	1,267	47.0	1,088	28.2	529	48.6	559	51.4	73	1.9	67	91.8	6	8.2	Less than 60 rooms
60-149 ห้อง	7,924	100.0	5,070	64.0	4,417	87.1	653	12.9	2,767	34.9	2,473	89.4	294	10.6	87	1.1	50	57.5	37	42.5	60-149 rooms
150 ห้องขึ้นไป	43,307	100.0	20,726	47.9	20,697	99.9	29	0.1	22,444	51.8	22,415	99.9	29	0.1	137	0.3	137	100.0	-	-	150 rooms or more
กลาง	34,956	100.0	16,848	48.2	11,834	70.2	5,014	29.8	15,441	44.2	14,249	92.3	1,192	7.7	2,667	7.6	1,977	74.1	690	25.9	Central
ต่ำกว่า 60 ห้อง	11,719	100.0	8,046	68.6	4,726	58.7	3,320	41.3	2,588	22.1	1,944	75.1	644	24.9	1,085	9.3	623	57.4	462	42.6	Less than 60 rooms
60-149 ห้อง	11,005	100.0	5,236	47.6	3,870	73.9	1,366	26.1	4,734	43.0	4,288	90.6	446	9.4	1,035	9.4	854	82.5	181	17.5	60-149 rooms
150 ห้องขึ้นไป	12,232	100.0	3,566	29.2	3,238	90.8	328	9.2	8,119	66.4	8,017	98.7	102	1.3	547	4.4	500	91.4	47	8.6	150 rooms or more
เหนือ	26,951	100.0	9,739	36.1	5,889	60.5	3,850	39.5	16,022	59.5	13,705	85.5	2,317	14.5	1,190	4.4	708	59.5	482	40.5	Northern
ต่ำกว่า 60 ห้อง	10,677	100.0	5,488	51.4	2,231	40.7	3,257	59.3	4,168	39.0	2,390	57.3	1,778	42.7	1,021	9.6	570	55.8	451	44.2	Less than 60 rooms
60-149 ห้อง	7,117	100.0	2,002	28.1	1,453	72.6	549	27.4	5,071	71.3	4,615	91.0	456	9.0	44	0.6	44	100.0	-	-	60-149 rooms
150 ห้องขึ้นไป	9,157	100.0	2,249	24.6	2,205	98.0	44	2.0	6,783	74.0	6,700	98.8	83	1.2	125	1.4	94	75.2	31	24.8	150 rooms or more
ตะวันออกเฉียงเหนือ	16,748	100.0	7,647	45.7	3,985	52.1	3,662	47.9	8,731	52.1	7,442	85.2	1,289	14.8	370	2.2	283	76.5	87	23.5	Northeastern
ต่ำกว่า 60 ห้อง	5,686	100.0	4,002	70.4	1,590	39.7	2,412	60.3	1,484	26.1	920	62.0	564	38.0	200	3.5	117	58.5	83	41.5	Less than 60 rooms
60-149 ห้อง	6,504	100.0	2,677	41.2	1,546	57.8	1,131	42.2	3,744	57.5	3,086	82.4	658	17.6	83	1.3	79	95.2	4	4.8	60-149 rooms
150 ห้องขึ้นไป	4,558	100.0	968	21.2	849	87.7	119	12.3	3,503	76.9	3,436	98.1	67	1.9	87	1.9	87	100.0	-	-	150 rooms or more
ใต้	40,448	100.0	18,240	45.0	12,673	69.5	5,567	30.5	19,596	48.5	17,980	91.8	1,616	8.2	2,612	6.5	1,495	57.2	1,117	42.8	Southern
ต่ำกว่า 60 ห้อง	11,532	100.0	6,710	58.2	2,687	40.0	4,023	60.0	2,924	25.4	2,080	71.1	844	28.9	1,898	16.4	826	43.5	1,072	56.5	Less than 60 rooms
60-149 ห้อง	14,046	100.0	6,265	44.6	4,831	77.1	1,434	22.9	7,231	51.5	6,520	90.2	711	9.8	550	3.9	510	92.7	40	7.3	60-149 rooms
150 ห้องขึ้นไป	14,870	100.0	5,265	35.4	5,155	97.9	110	2.1	9,441	63.5	9,380	99.4	61	0.6	164	1.1	159	97.0	5	3.0	150 rooms or more

ที่มา : การสำรวจการประกอบกิจการ โรงแรมและเกสต์เฮาส์ พ.ศ. 2547 สำนักงานสถิติแห่งชาติ กระทรวงเทคโนโลยีสารสนเทศและการสื่อสาร

Source : The 2004 Hotels and Guest Houses Survey, National Statistical Office, Ministry of Information and Communication Technology

ตาราง 12 จำนวนและร้อยละของผู้เข้าพักชาวไทยและชาวต่างประเทศ จำแนกตามขนาดของกิจการ และภาค

TABLE 12 NUMBER AND PERCENTAGE OF GUEST BY NATIONALITY, SIZE OF ESTABLISHMENT AND REGION

ภาค/ ขนาดของกิจการ	จำนวนโรงแรม/ เกสต์เฮาส์ Number of hotels/ guest houses	รวม		ผู้เข้าพักชาวไทย Thai guest						ผู้เข้าพักชาวต่างประเทศ		Region/ Size of establishment
		Total		รวม		คนในพื้นที่		คนนอกพื้นที่		Foreigner guest		
		จำนวน	ร้อยละ	จำนวน	ร้อยละ	จำนวน	ร้อยละ	จำนวน	ร้อยละ	จำนวน	ร้อยละ	
		Number	%	Number	%	Number	%	Number	%	Number	%	
ทั่วประเทศ	2,547	42,178,346	100.0	23,525,066	55.8	8,171,461	34.7	15,353,605	65.3	18,653,280	44.2	Whole Kingdom
ต่ำกว่า 60 ห้อง	1,706	8,023,153	100.0	6,460,320	80.5	3,062,630	47.4	3,397,690	52.6	1,562,833	19.5	Less than 60 rooms
60-149 ห้อง	526	9,989,310	100.0	7,318,497	73.3	1,828,698	25.0	5,489,799	75.0	2,670,813	26.7	60-149 rooms
150 ห้องขึ้นไป	315	24,165,883	100.0	9,746,249	40.3	3,280,133	33.7	6,466,116	66.3	14,419,634	59.7	150 rooms or more
กรุงเทพมหานคร	356	15,503,133	100.0	5,768,114	37.2	2,891,573	50.1	2,876,541	49.9	9,735,019	62.8	Bangkok
ต่ำกว่า 60 ห้อง	123	656,287	100.0	415,364	63.3	165,980	40.0	249,384	60.0	240,923	36.7	Less than 60 rooms
60-149 ห้อง	93	1,727,998	100.0	1,092,743	63.2	415,982	38.1	676,761	61.9	635,255	36.8	60-149 rooms
150 ห้องขึ้นไป	140	13,118,848	100.0	4,260,007	32.5	2,309,611	54.2	1,950,396	45.8	8,858,841	67.5	150 rooms or more
กลาง	588	7,798,404	100.0	5,463,131	70.0	1,579,941	28.9	3,883,190	71.1	2,335,273	30.0	Central
ต่ำกว่า 60 ห้อง	413	2,089,588	100.0	1,911,281	91.5	902,712	47.2	1,008,569	52.8	178,307	8.5	Less than 60 rooms
60-149 ห้อง	125	2,263,025	100.0	1,773,776	78.4	372,667	21.0	1,401,109	79.0	489,249	21.6	60-149 rooms
150 ห้องขึ้นไป	50	3,445,791	100.0	1,778,074	51.6	304,562	17.1	1,473,512	82.9	1,667,717	48.4	150 rooms or more
เหนือ	610	5,780,281	100.0	4,192,609	72.5	1,356,146	32.4	2,836,463	67.6	1,587,672	27.5	Northern
ต่ำกว่า 60 ห้อง	498	2,413,361	100.0	1,941,926	80.5	960,304	49.5	981,622	50.5	471,435	19.5	Less than 60 rooms
60-149 ห้อง	79	1,507,508	100.0	1,267,094	84.1	251,314	19.8	1,015,780	80.2	240,414	15.9	60-149 rooms
150 ห้องขึ้นไป	33	1,859,412	100.0	983,589	52.9	144,528	14.7	839,061	85.3	875,823	47.1	150 rooms or more
ตะวันออกเฉียงเหนือ	328	5,159,552	100.0	4,429,953	85.9	1,391,611	31.4	3,038,342	68.6	729,599	14.1	Northeastern
ต่ำกว่า 60 ห้อง	228	1,226,645	100.0	1,171,776	95.5	581,335	49.6	590,441	50.4	54,869	4.5	Less than 60 rooms
60-149 ห้อง	76	1,721,898	100.0	1,587,496	92.2	421,521	26.6	1,165,975	73.4	134,402	7.8	60-149 rooms
150 ห้องขึ้นไป	24	2,211,009	100.0	1,670,681	75.6	388,755	23.3	1,281,926	76.7	540,328	24.4	150 rooms or more
ใต้	665	7,936,976	100.0	3,671,259	46.3	952,190	25.9	2,719,069	74.1	4,265,717	53.7	Southern
ต่ำกว่า 60 ห้อง	444	1,637,272	100.0	1,019,973	62.3	452,299	44.3	567,674	55.7	617,299	37.7	Less than 60 rooms
60-149 ห้อง	153	2,768,881	100.0	1,597,388	57.7	367,214	23.0	1,230,174	77.0	1,171,493	42.3	60-149 rooms
150 ห้องขึ้นไป	68	3,530,823	100.0	1,053,898	29.8	132,677	12.6	921,221	87.4	2,476,925	70.2	150 rooms or more

ที่มา : การสำรวจการประกอบกิจการ โรงแรมและเกสต์เฮาส์ พ.ศ. 2547 สำนักงานสถิติแห่งชาติ กระทรวงเทคโนโลยีสารสนเทศและการสื่อสาร

Source : The 2004 Hotels and Guest Houses Survey, National Statistical Office, Ministry of Information and Communication Technology

ตาราง 13 จำนวนและร้อยละของโรงแรมและเกสต์เฮาส์ที่มีห้องประชุม/สัมมนา หรือห้องจัดเลี้ยง จำแนกตามขนาดความจุ (คน) ขนาดของกิจการ และภาค

TABLE 13 NUMBER AND PERCENTAGE OF HOTELS AND GUEST HOUSES WITH MEETING/SEMINAR OR CONFERENCE ROOM BY CAPACITY (PERSONS) OF MEETING/SEMINAR OR CONFERENCE ROOM, SIZE OF ESTABLISHMENT AND REGION

ภาค/ ขนาดของกิจการ	จำนวนโรงแรมและเกสต์เฮาส์ ที่มีห้องประชุม/สัมมนา Number of hotels/ guest houses with meeting/ seminar rooms	ขนาดความจุ (คน) ของห้องประชุม/สัมมนา หรือห้องจัดเลี้ยง Capacity (persons) of meeting/seminar or conference room														Region/ Size of establishment
		รวม Total		1 - 49		50 - 199		200 - 299		300 - 399		400 - 499		> 500		
		จำนวน	ร้อยละ	จำนวน	ร้อยละ	จำนวน	ร้อยละ	จำนวน	ร้อยละ	จำนวน	ร้อยละ	จำนวน	ร้อยละ	จำนวน	ร้อยละ	
		Number	%	Number	%	Number	%	Number	%	Number	%	Number	%	Number	%	
ทั่วประเทศ	589	2,166	100.0	546	25.2	1,026	47.4	203	9.4	154	7.1	58	2.7	179	8.2	Whole Kingdom
ต่ำกว่า 60 ห้อง	113	188	100.0	54	28.7	106	56.4	17	9.1	6	3.2	1	0.5	4	2.1	Less than 60 rooms
60-149 ห้อง	209	524	100.0	116	22.1	254	48.5	64	12.2	39	7.4	16	3.1	35	6.7	60-149 rooms
150 ห้องขึ้นไป	267	1,454	100.0	376	25.9	666	45.8	122	8.4	109	7.5	41	2.8	140	9.6	150 rooms or more
กรุงเทพมหานคร	121	772	100.0	240	31.0	356	46.1	48	6.2	62	8.1	12	1.6	54	7.0	Bangkok
ต่ำกว่า 60 ห้อง	-	-	-	-	-	-	-	-	-	-	-	-	-	-	-	Less than 60 rooms
60-149 ห้อง	10	18	100.0	7	38.8	9	50.0	-	-	2	11.1	-	-	-	-	60-149 rooms
150 ห้องขึ้นไป	111	754	100.0	233	30.9	347	46.0	48	6.3	60	8.0	12	1.6	54	7.2	150 rooms or more
กลาง	140	472	100.0	131	27.7	227	48.1	47	10.0	22	4.7	17	3.6	28	5.9	Central
ต่ำกว่า 60 ห้อง	29	54	100.0	17	31.5	29	53.7	5	9.3	-	-	1	1.8	2	3.7	Less than 60 rooms
60-149 ห้อง	65	167	100.0	45	27.0	84	50.3	21	12.6	10	6.0	5	2.9	2	1.2	60-149 rooms
150 ห้องขึ้นไป	46	251	100.0	69	27.5	114	45.4	21	8.4	12	4.7	11	4.4	24	9.6	150 rooms or more
เหนือ	119	326	100.0	55	16.8	175	53.7	40	12.3	20	6.2	4	1.2	32	9.8	Northern
ต่ำกว่า 60 ห้อง	40	57	100.0	17	29.8	34	59.7	4	7.0	2	3.5	-	-	-	-	Less than 60 rooms
60-149 ห้อง	47	118	100.0	23	19.5	59	50.0	14	11.9	11	9.3	1	0.9	10	8.4	60-149 rooms
150 ห้องขึ้นไป	32	151	100.0	15	10.0	82	54.3	22	14.6	7	4.6	3	1.9	22	14.6	150 rooms or more
ตะวันออกเฉียงเหนือ	67	270	100.0	45	16.7	115	42.6	36	13.3	21	7.8	16	5.9	37	13.7	Northeastern
ต่ำกว่า 60 ห้อง	17	34	100.0	9	26.5	19	55.9	4	11.8	-	-	-	-	2	5.8	Less than 60 rooms
60-149 ห้อง	29	107	100.0	16	15.0	46	43.0	17	15.9	4	3.7	10	9.3	14	13.1	60-149 rooms
150 ห้องขึ้นไป	21	129	100.0	20	15.5	50	38.8	15	11.6	17	13.2	6	4.7	21	16.2	150 rooms or more
ใต้	142	326	100.0	75	23.0	153	47.0	32	9.8	29	8.9	9	2.7	28	8.6	Southern
ต่ำกว่า 60 ห้อง	27	43	100.0	11	25.6	24	55.8	4	9.3	4	9.3	-	-	-	-	Less than 60 rooms
60-149 ห้อง	58	114	100.0	25	22.0	56	49.1	12	10.5	12	10.5	-	-	9	7.9	60-149 rooms
150 ห้องขึ้นไป	57	169	100.0	39	23.1	73	43.2	16	9.5	13	7.7	9	5.3	19	11.2	150 rooms or more

ที่มา : การสำรวจการประกอบกิจการ โรงแรมและเกสต์เฮาส์ พ.ศ. 2547 สำนักงานสถิติแห่งชาติ กระทรวงเทคโนโลยีสารสนเทศและการสื่อสาร

Source : The 2004 Hotels and Guest Houses Survey, National Statistical Office, Ministry of Information and Communication Technology

ตาราง 14 จำนวนและร้อยละของโรงแรมและเกสต์เฮาส์ที่มีการจัดประชุม/สัมมนา จำแนกตามจำนวนครั้งของการจัดประชุม/สัมมนา ขนาดของกิจการ และภาค

TABLE 14 NUMBER AND PERCENTAGE OF HOTELS AND GUEST HOUSES OF MEETING/SEMINAR ROOMS BY NUMBER OF MEETING/SEMINAR ARRANGEMENT, SIZE OF ESTABLISHMENT AND REGION

ภาค/ ขนาดของกิจการ	จำนวนโรงแรมและเกสต์เฮาส์ ที่มีห้องประชุม/สัมมนา Number of hotels/guest houses with meeting/ seminar rooms	จำนวนครั้งในการจัดประชุม/สัมมนา Number of meeting/seminar arrangement												จำนวนการประชุม เฉลี่ยต่อโรงแรมที่มี การจัดการประชุม Average number of arrangement per hotel	Region/ Size of establishment
		รวม Total		1 - 9		10 - 39		40 - 69		70 - 99		> 100			
		จำนวน Number	ร้อยละ %	จำนวน Number	ร้อยละ %	จำนวน Number	ร้อยละ %	จำนวน Number	ร้อยละ %	จำนวน Number	ร้อยละ %	จำนวน Number	ร้อยละ %		
ทั่วประเทศ	589	525	100.0	115	22.0	136	25.9	48	9.2	23	4.3	203	38.6	195.1	Whole Kingdom
ต่ำกว่า 60 ห้อง	113	86	100.0	42	48.8	36	41.9	4	4.7	2	2.3	2	2.3	19.3	Less than 60 rooms
60-149 ห้อง	209	183	100.0	48	26.2	67	36.6	16	8.8	11	6.0	41	22.4	77.3	60-149 rooms
150 ห้องขึ้นไป	267	256	100.0	25	9.8	33	12.9	28	10.9	10	3.9	160	62.5	338.3	150 rooms or more
กรุงเทพมหานคร	121	117	100.0	6	5.1	13	11.1	6	5.1	9	7.7	83	71.0	467.6	Bangkok
ต่ำกว่า 60 ห้อง	-	-	-	-	-	-	-	-	-	-	-	-	-	-	Less than 60 rooms
60-149 ห้อง	10	6	100.0	-	-	4	66.7	-	-	2	33.3	-	-	36.0	60-149 rooms
150 ห้องขึ้นไป	111	111	100.0	6	5.4	9	8.1	6	5.4	7	6.3	83	74.8	489.3	150 rooms or more
กลาง	140	123	100.0	40	32.5	36	29.3	16	13.0	-	-	31	25.2	70.1	Central
ต่ำกว่า 60 ห้อง	29	21	100.0	13	61.9	6	28.6	2	9.5	-	-	-	-	12.2	Less than 60 rooms
60-149 ห้อง	65	59	100.0	24	40.6	21	35.6	6	10.2	-	-	8	13.6	44.0	60-149 rooms
150 ห้องขึ้นไป	46	43	100.0	3	7.0	9	20.9	8	18.6	-	-	23	53.5	133.6	150 rooms or more
เหนือ	119	105	100.0	26	24.8	35	33.3	5	4.8	9	8.6	30	28.5	98.0	Northern
ต่ำกว่า 60 ห้อง	40	30	100.0	17	56.7	11	36.7	-	-	2	6.6	-	-	14.8	Less than 60 rooms
60-149 ห้อง	47	43	100.0	6	14.0	20	46.5	2	4.7	5	11.6	10	23.2	66.7	60-149 rooms
150 ห้องขึ้นไป	32	32	100.0	3	9.4	4	12.5	3	9.4	2	6.2	20	62.5	218.1	150 rooms or more
ตะวันออกเฉียงเหนือ	67	61	100.0	6	9.8	17	27.9	7	11.5	2	3.3	29	47.5	287.2	Northeastern
ต่ำกว่า 60 ห้อง	17	13	100.0	3	23.1	8	61.5	2	15.4	-	-	-	-	18.9	Less than 60 rooms
60-149 ห้อง	29	28	100.0	1	3.6	8	28.6	3	10.7	1	3.6	15	53.5	176.2	60-149 rooms
150 ห้องขึ้นไป	21	20	100.0	2	10.0	1	5.0	2	10.0	1	5.0	14	70.0	628.0	150 rooms or more
ใต้	142	119	100.0	37	31.1	35	29.4	14	11.8	3	2.5	30	25.2	94.4	Southern
ต่ำกว่า 60 ห้อง	27	22	100.0	9	40.9	11	50.0	-	-	-	-	2	9.1	32.3	Less than 60 rooms
60-149 ห้อง	58	47	100.0	17	36.2	14	29.8	5	10.6	3	6.4	8	17.0	74.2	60-149 rooms
150 ห้องขึ้นไป	57	50	100.0	11	22.0	10	20.0	9	18.0	-	-	20	40.0	140.8	150 rooms or more

ที่มา : การสำรวจการประกอบกิจการโรงแรมและเกสต์เฮาส์ พ.ศ. 2547 สำนักงานสถิติแห่งชาติ กระทรวงเทคโนโลยีสารสนเทศและการสื่อสาร

Source : The 2004 Hotels and Guest Houses Survey, National Statistical Office, Ministry of Information and Communication Technology

ตาราง 15 จำนวนและร้อยละของผู้เข้าร่วมประชุม/สัมมนา ตามจำนวนครั้งของการจัดประชุม/สัมมนา จำแนกตามขนาดของกิจการ และภาค

TABLE 15 NUMBER AND PERCENTAGE OF MEETING/SEMINAR ATTENDANT ACCORDING TO TIMES OF MEETING/SEMINAR BY SIZE OF ESTABLISHMENT AND REGION

ภาค/ ขนาดของกิจการ	จำนวนโรงแรมและเกสต์เฮาส์		จำนวนผู้เข้าร่วมประชุม/สัมมนา ตามจำนวนครั้งของการจัดประชุม/สัมมนา												จำนวนผู้เข้าร่วม ประชุม/สัมมนา เฉลี่ยต่อครั้ง Number of meeting attendants per times	Region/ Size of establishment
	Number of hotels/guest houses		Number of attendant according to times of meeting/seminar													
	มีห้องประชุม/สัมมนา With meeting/ seminar rooms	การจัดประชุม/สัมมนา With holding meeting/ seminar	รวม Total		1 - 9 ครั้ง/Time		10 - 39 ครั้ง/Time		40 - 69 ครั้ง/Time		70 - 99 ครั้ง/Time		> 100 ครั้ง/Time			
			จำนวน Number	ร้อยละ %	จำนวน Number	ร้อยละ %	จำนวน Number	ร้อยละ %	จำนวน Number	ร้อยละ %	จำนวน Number	ร้อยละ %	จำนวน Number	ร้อยละ %		
ทั่วราชอาณาจักร	589	525	15,970,312	100.0	58,343	0.4	259,729	1.6	305,525	1.9	999,370	6.3	14,347,345	89.8	155.9	Whole Kingdom
ต่ำกว่า 60 ห้อง	113	86	128,470	100.0	10,602	8.3	35,720	27.8	30,970	24.1	11,123	8.6	40,055	31.2	77.8	Less than 60 rooms
60-149 ห้อง	209	183	1,695,788	100.0	38,412	2.3	144,356	8.5	82,319	4.9	370,102	21.8	1,060,599	62.5	119.6	60-149 rooms
150 ห้องขึ้นไป	267	256	14,146,054	100.0	9,329	0.1	79,653	0.6	192,236	1.4	618,145	4.3	13,246,691	93.6	163.4	150 rooms or more
กรุงเทพมหานคร	121	117	10,298,585	100.0	826	-	9,885	0.1	52,694	0.5	611,791	5.9	9,623,389	93.5	188.3	Bangkok
ต่ำกว่า 60 ห้อง	-	-	-	-	-	-	-	-	-	-	-	-	-	-	-	Less than 60 rooms
60-149 ห้อง	10	6	6,023	100.0	-	-	2,433	40.4	-	-	3,590	59.6	-	-	30.0	60-149 rooms
150 ห้องขึ้นไป	111	111	10,292,562	100.0	826	-	7,452	0.1	52,694	0.5	608,201	5.9	9,623,389	93.5	188.9	150 rooms or more
กลาง	140	123	960,519	100.0	28,107	2.9	86,557	9.0	108,515	11.3	-	-	737,340	76.8	111.7	Central
ต่ำกว่า 60 ห้อง	29	21	29,134	100.0	2,728	9.4	5,546	19.0	20,860	71.6	-	-	-	-	116.6	Less than 60 rooms
60-149 ห้อง	65	59	361,395	100.0	24,045	6.7	41,681	11.5	51,508	14.3	-	-	244,161	67.5	138.7	60-149 rooms
150 ห้องขึ้นไป	46	43	569,990	100.0	1,334	0.2	39,330	7.0	36,147	6.3	-	-	493,179	86.5	99.2	150 rooms or more
เหนือ	119	105	1,247,434	100.0	9,205	0.7	65,529	5.3	25,404	2.0	65,249	5.2	1,082,047	86.8	121.5	Northern
ต่ำกว่า 60 ห้อง	40	30	27,311	100.0	5,458	20.0	10,730	39.3	-	-	11,123	40.7	-	-	60.9	Less than 60 rooms
60-149 ห้อง	47	43	234,054	100.0	858	0.4	45,179	19.3	10,720	4.6	49,682	21.2	127,615	54.5	82.5	60-149 rooms
150 ห้องขึ้นไป	32	32	986,069	100.0	2,889	0.3	9,620	1.0	14,684	1.5	4,444	0.5	954,432	96.7	141.3	150 rooms or more
ตะวันออกเฉียงเหนือ	67	61	2,218,993	100.0	1,362	0.1	36,939	1.7	27,610	1.2	305,500	13.8	1,847,582	83.2	126.2	Northeastern
ต่ำกว่า 60 ห้อง	17	13	22,186	100.0	552	2.5	11,524	51.9	10,110	45.6	-	-	-	-	88.5	Less than 60 rooms
60-149 ห้อง	29	28	884,658	100.0	180	-	23,794	2.7	4,500	0.5	300,000	33.9	556,184	62.9	177.5	60-149 rooms
150 ห้องขึ้นไป	21	20	1,312,149	100.0	630	0.1	1,621	0.1	13,000	1.0	5,500	0.4	1,291,398	98.4	106.2	150 rooms or more
ใต้	142	119	1,244,781	100.0	18,843	1.5	60,819	4.9	91,302	7.3	16,830	1.4	1,056,987	84.9	110.4	Southern
ต่ำกว่า 60 ห้อง	27	22	49,839	100.0	1,864	3.7	7,920	15.9	-	-	-	-	40,055	80.4	70.9	Less than 60 rooms
60-149 ห้อง	58	47	209,658	100.0	13,329	6.4	31,269	14.9	15,591	7.4	16,830	8.0	132,639	63.3	59.1	60-149 rooms
150 ห้องขึ้นไป	57	50	985,284	100.0	3,650	0.4	21,630	2.2	75,711	7.7	-	-	884,293	89.7	140.3	150 rooms or more

ที่มา : การสำรวจการประกอบกิจการ โรงแรมและเกสต์เฮาส์ พ.ศ. 2547 สำนักงานสถิติแห่งชาติ กระทรวงเทคโนโลยีสารสนเทศและการสื่อสาร

Source : The 2004 Hotels and Guest Houses Survey, National Statistical Office, Ministry of Information and Communication Technology

ตาราง 16 จำนวนและร้อยละของโรงแรมและเกสต์เฮาส์ที่ดำเนินธุรกิจบริการประเภทต่าง ๆ จำแนกตามลักษณะการดำเนินธุรกิจบริการ ขนาดของกิจการ และภาค

TABLE 16 NUMBER AND PERCENTAGE OF HOTELS AND GUEST HOUSES IN SERVICE ACTIVITIES OF HOTELS AND GUEST HOUSES BY OPERATED THE BUSINESS, SIZE OF ESTABLISHMENT AND REGION

ภาค/ ประเภทธุรกิจบริการ/ ลักษณะการดำเนินธุรกิจบริการ	รวม		ขนาดของกิจการ (จำนวนห้อง) Size of establishment (room)						Region/ Type of service activities/ Operating business
	Total		< 60		60 - 149		> 150		
	จำนวน Number	ร้อยละ %	จำนวน Number	ร้อยละ %	จำนวน Number	ร้อยละ %	จำนวน Number	ร้อยละ %	
ทั่วราชอาณาจักร Whole Kingdom									
จำนวนโรงแรมฯ ทั้งสิ้น	2,547	100.0	1,706	100.0	526	100.0	315	100.0	Number of hotel/guest house
จำนวนโรงแรมฯ ที่มีธุรกิจบริการ	1,301	51.1	602	35.3	391	74.3	308	97.7	Number of hotel have services activities
ภัตตาคาร/ห้องอาหาร	1,111	85.4	459	76.2	349	89.3	303	98.4	Restaurant
ดำเนินการเอง	964	86.8	407	88.6	276	79.1	281	92.7	Own account
ให้ผู้อื่นดำเนินการ	147	13.2	52	11.4	73	20.9	22	7.3	Operated by other
สถานบันเทิง	443	34.1	86	14.2	140	35.9	217	70.6	Entertainment
ดำเนินการเอง	374	84.4	65	75.6	122	87.1	187	86.1	Own account
ให้ผู้อื่นดำเนินการ	69	15.6	21	24.4	18	12.9	30	13.9	Operated by other
บริการรถแท็กซี่/รถสิบล้อ	339	26.1	59	9.8	80	20.4	200	65.0	Taxi service/timousine
ดำเนินการเอง	113	33.3	21	35.6	40	50.0	52	26.0	Own account
ให้ผู้อื่นดำเนินการ	226	66.7	38	64.4	40	50.0	148	74.0	Operated by other
ตัดผม - เสริมสวย	230	17.7	19	3.1	60	15.3	151	49.0	Barber - saloon
ดำเนินการเอง	39	16.9	2	10.5	11	18.3	26	17.2	Own account
ให้ผู้อื่นดำเนินการ	191	83.1	17	89.5	49	81.7	125	82.8	Operated by other
นวดแผนโบราณ	414	31.8	72	11.9	138	35.3	204	66.3	Massage
ดำเนินการเอง	203	49.0	38	52.8	68	49.3	97	47.5	Own account
ให้ผู้อื่นดำเนินการ	211	51.0	34	47.2	70	50.7	107	52.5	Operated by other
บริการนำเที่ยว	313	24.1	90	15.0	91	23.3	132	42.9	Sightseeing tour services
ดำเนินการเอง	75	24.0	33	36.7	23	25.3	19	14.4	Own account
ให้ผู้อื่นดำเนินการ	238	76.0	57	63.3	68	74.7	113	85.6	Operated by other
ร้านขายของที่ระลึก	256	19.7	37	6.2	66	16.9	153	49.7	Souvenir shop
ดำเนินการเอง	121	47.3	31	83.8	37	56.1	53	34.6	Own account
ให้ผู้อื่นดำเนินการ	135	52.7	6	16.2	29	43.9	100	65.4	Operated by other
อื่น ๆ	175	13.4	114	19.0	23	5.8	38	12.3	Others
ดำเนินการเอง	133	76.0	101	88.5	16	69.6	16	42.1	Own account
ให้ผู้อื่นดำเนินการ	42	24.0	13	11.5	7	30.4	22	57.9	Operated by other

ตาราง 16 จำนวนและร้อยละของโรงแรมและเกสต์เฮาส์ที่ดำเนินธุรกิจบริการประเภทต่าง ๆ จำแนกตามลักษณะการดำเนินธุรกิจบริการ ขนาดของกิจการ และภาค (ต่อ)

TABLE 16 NUMBER AND PERCENTAGE OF HOTELS AND GUEST HOUSES IN SERVICE ACTIVITIES OF HOTELS AND GUEST HOUSES BY OPERATED THE BUSINESS, SIZE OF ESTABLISHMENT AND REGION (Contd.)

ภาค/ ประเภทธุรกิจบริการ/ ลักษณะการดำเนินธุรกิจบริการ	รวม		ขนาดของกิจการ (จำนวนห้อง) Size of establishment (room)						Region/ Type of service activities/ Operating business
	Total		< 60		60 - 149		> 150		
	จำนวน Number	ร้อยละ %	จำนวน Number	ร้อยละ %	จำนวน Number	ร้อยละ %	จำนวน Number	ร้อยละ %	
กรุงเทพมหานคร									
Bangkok									
จำนวนโรงแรมฯ ทั้งสิ้น	356	100.0	123	100.0	93	100.0	140	100.0	Number of hotel/guest house
จำนวนโรงแรมฯ ที่มีธุรกิจบริการ	231	64.9	47	38.2	50	53.8	134	95.7	Number of hotel have services activities
ภัตตาคาร/ห้องอาหาร	220	95.2	44	93.6	45	90.0	131	97.0	Restaurant
ดำเนินการเอง	171	77.7	35	79.5	21	46.7	115	87.8	Own account
ให้ผู้อื่นดำเนินการ	49	22.3	9	20.5	24	53.3	16	12.2	Operated by other
สถานบันเทิง	106	45.9	1	2.1	9	18.0	96	70.9	Entertainment
ดำเนินการเอง	87	82.1	-	-	7	77.8	80	83.3	Own account
ให้ผู้อื่นดำเนินการ	19	17.9	1	100.0	2	22.2	16	16.7	Operated by other
บริการรถแท็กซี่/รถสิบล้อ	126	54.5	3	6.3	15	30.0	108	80.6	Taxi service/limousine
ดำเนินการเอง	16	12.7	-	-	4	26.7	12	11.1	Own account
ให้ผู้อื่นดำเนินการ	110	87.3	3	100.0	11	73.3	96	88.9	Operated by other
ตัดผม - เสริมสวย	84	36.4	1	2.1	13	26.0	70	52.2	Barber - saloon
ดำเนินการเอง	6	7.1	-	-	-	-	6	8.6	Own account
ให้ผู้อื่นดำเนินการ	78	92.9	1	100.0	13	100.0	64	91.4	Operated by other
นวดแผนโบราณ	94	40.7	3	6.3	11	22.0	80	59.7	Massage
ดำเนินการเอง	28	29.8	-	-	2	18.2	26	32.5	Own account
ให้ผู้อื่นดำเนินการ	66	70.2	3	100.0	9	81.8	54	67.5	Operated by other
บริการนำเที่ยว	80	34.6	10	21.3	19	38.0	51	38.1	Sightseeing tour services
ดำเนินการเอง	1	1.3	1	10.0	-	-	-	-	Own account
ให้ผู้อื่นดำเนินการ	79	98.7	9	90.0	19	100.0	51	100.0	Operated by other
ร้านขายของที่ระลึก	68	29.4	1	2.1	-	-	67	50.0	Souvenir shop
ดำเนินการเอง	20	29.4	1	100.0	-	-	19	28.6	Own account
ให้ผู้อื่นดำเนินการ	48	70.6	-	-	-	-	48	71.4	Operated by other
อื่น ๆ	25	10.8	7	14.9	2	4.0	16	11.9	Others
ดำเนินการเอง	9	36.0	6	85.7	-	-	3	18.8	Own account
ให้ผู้อื่นดำเนินการ	16	64.0	1	14.3	2	100.0	13	81.2	Operated by other

ตาราง 16 จำนวนและร้อยละของโรงแรมและเกสต์เฮาส์ที่ดำเนินธุรกิจบริการประเภทต่าง ๆ จำแนกตามลักษณะการดำเนินธุรกิจบริการ ขนาดของกิจการ และภาค (ต่อ)

TABLE 16 NUMBER AND PERCENTAGE OF HOTELS AND GUEST HOUSES IN SERVICE ACTIVITIES OF HOTELS AND GUEST HOUSES BY OPERATED THE BUSINESS, SIZE OF ESTABLISHMENT AND REGION (Contd.)

ภาค/ ประเภทธุรกิจบริการ/ ลักษณะการดำเนินธุรกิจบริการ	รวม		ขนาดของกิจการ (จำนวนห้อง) Size of establishment (room)						Region/ Type of service activities/ Operating business
	Total		< 60		60 - 149		> 150		
	จำนวน	ร้อยละ	จำนวน	ร้อยละ	จำนวน	ร้อยละ	จำนวน	ร้อยละ	
	Number	%	Number	%	Number	%	Number	%	
กลาง									Central
จำนวนโรงแรมฯ ทั้งสิ้น	588	100.0	413	100.0	125	100.0	50	100.0	Number of hotel/guest house
จำนวนโรงแรมฯ ที่มีธุรกิจบริการ	272	46.3	120	29.0	103	82.4	49	98.0	Number of hotel have services activities
ภัตตาคาร/ห้องอาหาร	240	88.2	96	80.0	95	92.2	49	100.0	Restaurant
ดำเนินการเอง	206	85.8	83	86.8	74	77.9	49	100.0	Own account
ให้ผู้อื่นดำเนินการ	34	14.2	13	13.2	21	22.1	-	-	Operated by other
สถานบันเทิง	70	25.7	15	12.5	21	20.3	34	69.4	Entertainment
ดำเนินการเอง	63	90.0	13	86.7	19	90.5	31	92.1	Own account
ให้ผู้อื่นดำเนินการ	7	10.0	2	13.3	2	9.5	3	7.9	Operated by other
บริการรถแท็กซี่/รถสิมูซัน	54	19.8	13	10.8	18	17.5	23	46.9	Taxi service/timousine
ดำเนินการเอง	17	31.5	-	-	10	55.6	7	28.2	Own account
ให้ผู้อื่นดำเนินการ	37	68.5	13	100.0	8	44.4	16	71.8	Operated by other
ตัดผม - เสริมสวย	38	14.0	8	6.7	9	8.7	21	42.9	Barber - saloon
ดำเนินการเอง	7	18.4	-	-	1	11.1	6	27.6	Own account
ให้ผู้อื่นดำเนินการ	31	81.6	8	100.0	8	88.9	15	72.4	Operated by other
นวดแผนโบราณ	51	18.8	8	6.7	16	15.5	27	55.1	Massage
ดำเนินการเอง	22	43.1	5	62.5	4	25.0	13	48.6	Own account
ให้ผู้อื่นดำเนินการ	29	56.9	3	37.5	12	75.0	14	51.5	Operated by other
บริการนำเที่ยว	35	12.9	9	7.5	10	9.7	16	32.6	Sightseeing tour services
ดำเนินการเอง	6	17.1	-	-	3	30.0	3	18.8	Own account
ให้ผู้อื่นดำเนินการ	29	82.9	9	100.0	7	70.0	13	81.2	Operated by other
ร้านขายของที่ระลึก	45	16.5	5	4.2	16	15.5	24	49.0	Souvenir shop
ดำเนินการเอง	22	48.9	3	60.0	5	27.6	14	58.3	Own account
ให้ผู้อื่นดำเนินการ	23	51.1	2	40.0	11	72.4	10	41.7	Operated by other
อื่น ๆ	28	10.3	20	16.7	4	3.9	4	8.2	Others
ดำเนินการเอง	26	92.9	20	100.0	2	50.0	4	100.0	Own account
ให้ผู้อื่นดำเนินการ	2	7.1	-	-	2	50.0	-	-	Operated by other

ตาราง 16 จำนวนและร้อยละของโรงแรมและเกสต์เฮาส์ที่ดำเนินธุรกิจบริการประเภทต่าง ๆ จำแนกตามลักษณะการดำเนินธุรกิจบริการ ขนาดของกิจการ และภาค (ต่อ)

TABLE 16 NUMBER AND PERCENTAGE OF HOTELS AND GUEST HOUSES IN SERVICE ACTIVITIES OF HOTELS AND GUEST HOUSES BY OPERATED THE BUSINESS, SIZE OF ESTABLISHMENT AND REGION (Contd.)

ภาค/ ประเภทธุรกิจบริการ/ ลักษณะการดำเนินธุรกิจบริการ	รวม		ขนาดของกิจการ (จำนวนห้อง) Size of establishment (room)						Region/ Type of service activities/ Operating business
	Total		< 60		60 - 149		> 150		
	จำนวน Number	ร้อยละ %	จำนวน Number	ร้อยละ %	จำนวน Number	ร้อยละ %	จำนวน Number	ร้อยละ %	
เหนือ									Northern
จำนวนโรงแรมฯ ทั้งสิ้น	610	100.0	498	100.0	79	100.0	33	100.0	Number of hotel/guest house
จำนวนโรงแรมฯ ที่มีธุรกิจบริการ	274	44.9	176	35.4	65	82.3	33	100.0	Number of hotel have services activities
ภัตตาคาร/ห้องอาหาร	204	74.5	115	65.2	56	86.2	33	100.0	Restaurant
ดำเนินการเอง	185	90.6	104	90.4	49	87.5	32	97.0	Own account
ให้ผู้อื่นดำเนินการ	19	9.4	11	9.6	7	12.5	1	3.0	Operated by other
สถานบันเทิง	88	32.1	24	13.6	36	55.4	28	84.8	Entertainment
ดำเนินการเอง	77	87.5	20	83.3	32	89.0	25	89.3	Own account
ให้ผู้อื่นดำเนินการ	11	12.5	4	16.7	4	11.0	3	10.7	Operated by other
บริการรถแท็กซี่/รถลีมูซีน	43	15.7	16	9.1	8	12.3	19	57.5	Taxi service/limousine
ดำเนินการเอง	29	67.4	13	81.3	4	50.0	12	63.2	Own account
ให้ผู้อื่นดำเนินการ	14	32.6	3	18.7	4	50.0	7	36.8	Operated by other
ตัดผม - เสริมสวย	28	10.2	2	1.1	5	7.7	21	63.6	Barber - saloon
ดำเนินการเอง	2	7.1	-	-	1	20.0	1	4.8	Own account
ให้ผู้อื่นดำเนินการ	26	92.9	2	100.0	4	80.0	20	95.2	Operated by other
นวดแผนโบราณ	63	23.0	16	9.1	18	27.7	29	87.9	Massage
ดำเนินการเอง	40	63.5	14	87.5	7	38.9	19	65.5	Own account
ให้ผู้อื่นดำเนินการ	23	36.5	2	12.5	11	61.1	10	34.5	Operated by other
บริการนำเที่ยว	81	29.6	47	26.7	13	20.0	21	63.6	Sightseeing tour services
ดำเนินการเอง	32	39.5	24	51.1	4	30.8	4	19.0	Own account
ให้ผู้อื่นดำเนินการ	49	60.5	23	48.9	9	69.2	17	81.0	Operated by other
ร้านขายของที่ระลึก	62	22.6	20	11.4	20	30.8	22	66.7	Souvenir shop
ดำเนินการเอง	35	56.5	17	85.0	13	65.0	5	22.7	Own account
ให้ผู้อื่นดำเนินการ	27	43.5	3	15.0	7	35.0	17	77.3	Operated by other
อื่น ๆ	63	23.0	50	28.4	10	15.4	3	9.1	Others
ดำเนินการเอง	56	88.9	44	88.0	9	90.0	3	100.0	Own account
ให้ผู้อื่นดำเนินการ	7	11.1	6	12.0	1	10.0	-	-	Operated by other

ตาราง 16 จำนวนและร้อยละของโรงแรมและเกสต์เฮาส์ที่ดำเนินธุรกิจบริการประเภทต่าง ๆ จำแนกตามลักษณะการดำเนินธุรกิจบริการ ขนาดของกิจการ และภาค (ต่อ)

TABLE 16 NUMBER AND PERCENTAGE OF HOTELS AND GUEST HOUSES IN SERVICE ACTIVITIES OF HOTELS AND GUEST HOUSES BY OPERATED THE BUSINESS, SIZE OF ESTABLISHMENT AND REGION (Contd.)

ภาค/ ประเภทธุรกิจบริการ/ ลักษณะการดำเนินธุรกิจบริการ	รวม		ขนาดของกิจการ (จำนวนห้อง) Size of establishment (room)						Region/ Type of service activities/ Operating business
	Total		< 60		60 - 149		> 150		
	จำนวน Number	ร้อยละ %	จำนวน Number	ร้อยละ %	จำนวน Number	ร้อยละ %	จำนวน Number	ร้อยละ %	
ตะวันออกเฉียงเหนือ	Northeastern								
จำนวนโรงแรมฯ ทั้งสิ้น	328	100.0	228	100.0	76	100.0	24	100.0	Number of hotel/guest house
จำนวนโรงแรมฯ ที่มีธุรกิจบริการ	133	40.5	59	25.9	50	65.9	24	100.0	Number of hotel have services activities
ภัตตาคาร/ห้องอาหาร	103	77.4	35	59.3	45	90.0	23	95.8	Restaurant
ดำเนินการเอง	92	89.3	31	88.6	40	88.9	21	91.3	Own account
ให้ผู้อื่นดำเนินการ	11	10.7	4	11.4	5	11.1	2	8.7	Operated by other
สถานบันเทิง	55	41.4	11	18.6	27	54.0	17	70.8	Entertainment
ดำเนินการเอง	49	89.1	7	63.6	26	96.2	16	94.1	Own account
ให้ผู้อื่นดำเนินการ	6	10.9	4	36.4	1	3.8	1	5.9	Operated by other
บริการรถแท็กซี่/รถสิมูซัน	12	9.0	1	1.7	3	6.0	8	33.3	Taxi service/limousine
ดำเนินการเอง	8	66.7	-	-	3	100.0	5	62.5	Own account
ให้ผู้อื่นดำเนินการ	4	33.3	1	100.0	-	-	3	37.5	Operated by other
ตัดผม - เสริมสวย	17	12.8	-	-	11	22.0	6	25.0	Barber - saloon
ดำเนินการเอง	8	47.1	-	-	4	36.4	4	60.0	Own account
ให้ผู้อื่นดำเนินการ	9	52.9	-	-	7	63.6	2	40.0	Operated by other
นวดแผนโบราณ	40	30.1	7	11.9	20	40.0	13	54.2	Massage
ดำเนินการเอง	29	72.5	6	85.7	12	60.0	11	84.6	Own account
ให้ผู้อื่นดำเนินการ	11	27.5	1	14.3	8	40.0	2	15.4	Operated by other
บริการนำเที่ยว	10	7.5	-	-	2	4.0	8	33.3	Sightseeing tour services
ดำเนินการเอง	6	60.0	-	-	1	50.0	5	62.5	Own account
ให้ผู้อื่นดำเนินการ	4	40.0	-	-	1	50.0	3	37.5	Operated by other
ร้านขายของที่ระลึก	17	12.8	4	6.8	6	12.0	7	29.2	Souvenir shop
ดำเนินการเอง	15	88.2	4	100.0	5	83.3	6	85.7	Own account
ให้ผู้อื่นดำเนินการ	2	11.8	-	-	1	16.7	1	14.3	Operated by other
อื่น ๆ	26	19.5	19	32.2	5	10.0	2	8.3	Others
ดำเนินการเอง	23	88.5	18	94.7	5	100.0	-	-	Own account
ให้ผู้อื่นดำเนินการ	3	11.5	1	5.3	-	-	2	100.0	Operated by other

ตาราง 16 จำนวนและร้อยละของโรงแรมและเกสต์เฮาส์ที่ดำเนินธุรกิจบริการประเภทต่าง ๆ จำแนกตามลักษณะการดำเนินธุรกิจบริการ ขนาดของกิจการ และภาค (ต่อ)

TABLE 16 NUMBER AND PERCENTAGE OF HOTELS AND GUEST HOUSES IN SERVICE ACTIVITIES OF HOTELS AND GUEST HOUSES BY OPERATED THE BUSINESS, SIZE OF ESTABLISHMENT AND REGION (Contd.)

ภาค/ ประเภทธุรกิจบริการ/ ลักษณะการดำเนินธุรกิจบริการ	รวม		ขนาดของกิจการ (จำนวนห้อง) Size of establishment (room)						Region/ Type of service activities/ Operating business
	Total		< 60		60 - 149		>150		
	จำนวน	ร้อยละ	จำนวน	ร้อยละ	จำนวน	ร้อยละ	จำนวน	ร้อยละ	
	Number	%	Number	%	Number	%	Number	%	
ใต้									Southern
จำนวนโรงแรมฯ ทั้งสิ้น	665	100.0	444	100.0	153	100.0	68	100.0	Number of hotel/guest house
จำนวนโรงแรมฯ ที่มีธุรกิจบริการ	391	58.8	200	45.0	123	80.4	68	100.0	Number of hotel have services activities
ภัตตาคาร/ห้องอาหาร	344	88.0	168	84.0	108	87.8	68	100.0	Restaurant
ดำเนินการเอง	310	90.2	153	91.1	93	86.1	64	94.1	Own account
ให้ผู้อื่นดำเนินการ	34	9.8	15	8.9	15	13.9	4	5.9	Operated by other
สถานบันเทิง	124	31.7	35	17.5	47	38.2	42	61.8	Entertainment
ดำเนินการเอง	98	79.0	25	71.4	38	80.9	35	83.3	Own account
ให้ผู้อื่นดำเนินการ	26	21.0	10	28.6	9	19.1	7	16.7	Operated by other
บริการรถแท็กซี่/รถลีมูซีน	104	26.6	26	13.0	37	30.1	41	60.3	Taxi service/limousine
ดำเนินการเอง	44	42.3	9	34.6	19	51.4	16	39.0	Own account
ให้ผู้อื่นดำเนินการ	60	57.7	17	65.4	18	48.6	25	61.0	Operated by other
ตัดผม - เสริมสวย	63	16.1	7	3.5	22	17.9	34	50.0	Barber - saloon
ดำเนินการเอง	17	27.0	2	28.6	5	22.7	10	29.4	Own account
ให้ผู้อื่นดำเนินการ	46	73.0	5	71.4	17	77.3	24	70.6	Operated by other
นวดแผนโบราณ	166	42.5	38	19.0	73	59.3	55	80.9	Massage
ดำเนินการเอง	83	50.0	13	34.2	42	57.5	28	50.9	Own account
ให้ผู้อื่นดำเนินการ	83	50.0	25	65.8	31	42.5	27	49.1	Operated by other
บริการนำเที่ยว	108	27.6	24	12.0	48	39.0	36	52.9	Sightseeing tour services
ดำเนินการเอง	31	28.7	8	33.3	16	33.3	7	19.4	Own account
ให้ผู้อื่นดำเนินการ	77	71.3	16	66.7	32	66.7	29	80.6	Operated by other
ร้านขายของที่ระลึก	64	16.4	6	3.0	25	20.3	33	48.5	Souvenir shop
ดำเนินการเอง	29	45.3	6	100.0	14	56.0	9	27.3	Own account
ให้ผู้อื่นดำเนินการ	35	54.7	-	-	11	44.0	24	72.7	Operated by other
อื่น ๆ	33	8.4	18	9.0	2	1.6	13	19.1	Others
ดำเนินการเอง	20	60.6	14	77.8	-	-	6	46.2	Own account
ให้ผู้อื่นดำเนินการ	13	39.4	4	22.2	2	100.0	7	53.8	Operated by other

หมายเหตุ : โรงแรมและเกสต์เฮาส์ 1 แห่ง อาจมีการดำเนินธุรกิจได้มากกว่า 1 ประเภท

Note : More than 1 characteristic can be done by a hotel / guest house

ที่มา : การสำรวจการประกอบกิจการ โรงแรมและเกสต์เฮาส์ พ.ศ. 2547 สำนักงานสถิติแห่งชาติ กระทรวงเทคโนโลยีสารสนเทศและการสื่อสาร

Source : The 2004 Hotels and Guest Houses Survey, National Statistical Office, Ministry of Information and Communication Technology

ตาราง 17.1 จำนวนผู้ให้บริการภัตตาคาร/ห้องอาหารเฉลี่ยต่อวัน จำแนกตามผู้ให้บริการ ขนาดของกิจการ และภาค

TABLE 17.1 AVERAGE GUEST PER DAY IN THE RESTAURANT BY TYPE OF GUEST, SIZE OF ESTABLISHMENT AND REGION

ภาค/ ขนาดของกิจการ	ผู้ให้บริการ Guest				จำนวนผู้ให้บริการ เฉลี่ยต่อวัน Average guest per day	Region/ Size of establishment
	ชาวไทย Thai		ชาวต่างประเทศ Foreigner			
	จำนวน Number	ร้อยละ %	จำนวน Number	ร้อยละ %		
ทั่วราชอาณาจักร	47,060	43.8	60,390	56.2	107,450	Whole Kingdom
ต่ำกว่า 60 ห้อง	7,092	50.4	6,971	49.6	14,063	Less than 60 rooms
60-149 ห้อง	12,964	65.7	6,767	34.3	19,731	60-149 rooms
150 ห้องขึ้นไป	27,004	36.7	46,652	63.3	73,656	150 rooms or more
กรุงเทพมหานคร	17,428	35.9	31,091	64.1	48,519	Bangkok
ต่ำกว่า 60 ห้อง	393	22.0	1,396	78.0	1,789	Less than 60 rooms
60-149 ห้อง	785	47.7	859	52.3	1,644	60-149 rooms
150 ห้องขึ้นไป	16,250	36.0	28,836	64.0	45,086	150 rooms or more
กลาง	9,555	48.7	10,084	51.3	19,639	Central
ต่ำกว่า 60 ห้อง	1,908	73.2	697	26.8	2,605	Less than 60 rooms
60-149 ห้อง	3,254	66.5	1,642	33.5	4,896	60-149 rooms
150 ห้องขึ้นไป	4,393	36.2	7,745	63.8	12,138	150 rooms or more
เหนือ	8,279	60.0	5,532	40.0	13,811	Northern
ต่ำกว่า 60 ห้อง	1,326	56.7	1,013	43.3	2,339	Less than 60 rooms
60-149 ห้อง	4,412	87.2	645	12.8	5,057	60-149 rooms
150 ห้องขึ้นไป	2,541	39.6	3,874	60.4	6,415	150 rooms or more
ตะวันออกเฉียงเหนือ	4,942	85.2	859	14.8	5,801	Northeastern
ต่ำกว่า 60 ห้อง	1,000	83.0	205	17.0	1,205	Less than 60 rooms
60-149 ห้อง	2,146	88.6	277	11.4	2,423	60-149 rooms
150 ห้องขึ้นไป	1,796	82.6	377	17.4	2,173	150 rooms or more
ใต้	6,856	34.8	12,824	65.2	19,680	Southern
ต่ำกว่า 60 ห้อง	2,465	40.2	3,660	59.8	6,125	Less than 60 rooms
60-149 ห้อง	2,367	41.5	3,344	58.5	5,711	60-149 rooms
150 ห้องขึ้นไป	2,024	25.8	5,820	74.2	7,844	150 rooms or more

ที่มา : การสำรวจการประกอบกิจการโรงแรมและเกสต์เฮาส์ พ.ศ. 2547 สำนักงานสถิติแห่งชาติ กระทรวงเทคโนโลยีสารสนเทศและการสื่อสาร

Source : The 2004 Hotels and Guest Houses Survey, National Statistical Office, Ministry of Information and Communication Technology

ตาราง 17.2 จำนวนผู้ให้บริการสถานบันเทิงเฉลี่ยต่อวัน จำแนกตามผู้ให้บริการ ขนาดของกิจการ และภาค

TABLE 17.2 AVERAGE GUEST PER DAY IN THE ENTERTAINMENT LOUNGE BY TYPE OF GUEST, SIZE OF ESTABLISHMENT AND REGION

ภาค/ ขนาดของกิจการ	ผู้ให้บริการ Guest				จำนวนผู้ให้บริการ เฉลี่ยต่อวัน Average guest per day	Region/ Size of establishment
	ชาวไทย Thai		ชาวต่างประเทศ Foreigner			
	จำนวน Number	ร้อยละ %	จำนวน Number	ร้อยละ %		
ทั่วราชอาณาจักร	20,476	63.5	11,776	36.5	32,252	Whole Kingdom
ต่ำกว่า 60 ห้อง	2,832	74.8	956	25.2	3,788	Less than 60 rooms
60-149 ห้อง	7,236	80.0	1,814	20.0	9,050	60-149 rooms
150 ห้องขึ้นไป	10,408	53.6	9,006	46.4	19,414	150 rooms or more
กรุงเทพมหานคร	4,897	46.5	5,646	53.5	10,543	Bangkok
ต่ำกว่า 60 ห้อง	-	-	-	-	-	Less than 60 rooms
60-149 ห้อง	104	53.3	91	46.7	195	60-149 rooms
150 ห้องขึ้นไป	4,793	46.3	5,555	53.7	10,348	150 rooms or more
กลาง	2,380	61.9	1,466	38.1	3,846	Central
ต่ำกว่า 60 ห้อง	771	69.7	335	30.3	1,106	Less than 60 rooms
60-149 ห้อง	795	61.4	501	38.6	1,296	60-149 rooms
150 ห้องขึ้นไป	814	56.4	630	43.6	1,444	150 rooms or more
เหนือ	6,239	74.0	2,197	26.0	8,436	Northern
ต่ำกว่า 60 ห้อง	966	87.9	133	12.1	1,099	Less than 60 rooms
60-149 ห้อง	3,769	93.6	257	6.4	4,026	60-149 rooms
150 ห้องขึ้นไป	1,504	45.4	1,807	54.6	3,311	150 rooms or more
ตะวันออกเฉียงเหนือ	3,373	90.1	369	9.9	3,742	Northeastern
ต่ำกว่า 60 ห้อง	323	96.5	12	3.5	335	Less than 60 rooms
60-149 ห้อง	1,598	89.5	188	10.5	1,786	60-149 rooms
150 ห้องขึ้นไป	1,452	89.6	169	10.4	1,621	150 rooms or more
ใต้	3,587	63.1	2,098	36.9	5,685	Southern
ต่ำกว่า 60 ห้อง	772	61.8	476	38.2	1,248	Less than 60 rooms
60-149 ห้อง	970	55.5	777	44.5	1,747	60-149 rooms
150 ห้องขึ้นไป	1,845	68.6	845	31.4	2,690	150 rooms or more

ที่มา : การสำรวจการประกอบกิจการ โรงแรมและเกสต์เฮาส์ พ.ศ. 2547 สำนักงานสถิติแห่งชาติ กระทรวงเทคโนโลยีสารสนเทศและการสื่อสาร

Source : The 2004 Hotels and Guest Houses Survey, National Statistical Office, Ministry of Information and Communication Technology

ตาราง 17.3 จำนวนผู้ให้บริการร้านขายของที่ระลึกเฉลี่ยต่อวัน จำแนกตามผู้ให้บริการ ขนาดของกิจการ และภาค

TABLE 17.3 AVERAGE GUEST PER DAY IN THE SOUVENIR SHOP BY TYPE OF GUEST, SIZE OF ESTABLISHMENT AND REGION

ภาค/ ขนาดของกิจการ	ผู้ให้บริการ Guest				จำนวนผู้ให้บริการ เฉลี่ยต่อวัน Average guest per day	Region/ Size of establishment
	ชาวไทย Thai		ชาวต่างประเทศ Foreigner			
	จำนวน Number	ร้อยละ %	จำนวน Number	ร้อยละ %		
ทั่วราชอาณาจักร	2,649	55.6	2,115	44.4	4,764	Whole Kingdom
ต่ำกว่า 60 ห้อง	260	51.5	244	48.5	504	Less than 60 rooms
60-149 ห้อง	1,890	78.7	512	21.3	2,402	60-149 rooms
150 ห้องขึ้นไป	499	26.9	1,359	73.1	1,858	150 rooms or more
กรุงเทพมหานคร	13	3.5	352	96.5	365	Bangkok
ต่ำกว่า 60 ห้อง	-	-	15	100.0	15	Less than 60 rooms
60-149 ห้อง	-	-	-	-	-	60-149 rooms
150 ห้องขึ้นไป	13	3.6	337	96.4	350	150 rooms or more
กลาง	242	39.7	369	60.3	611	Central
ต่ำกว่า 60 ห้อง	10	37.7	17	62.3	27	Less than 60 rooms
60-149 ห้อง	75	71.4	30	28.6	105	60-149 rooms
150 ห้องขึ้นไป	157	32.8	322	67.2	479	150 rooms or more
เหนือ	1,858	77.6	537	22.4	2,395	Northern
ต่ำกว่า 60 ห้อง	194	71.8	76	28.2	270	Less than 60 rooms
60-149 ห้อง	1,642	85.3	283	14.7	1,925	60-149 rooms
150 ห้องขึ้นไป	22	10.8	178	89.2	200	150 rooms or more
ตะวันออกเฉียงเหนือ	288	53.0	255	47.0	543	Northeastern
ต่ำกว่า 60 ห้อง	37	85.2	6	14.8	43	Less than 60 rooms
60-149 ห้อง	80	66.5	40	33.5	120	60-149 rooms
150 ห้องขึ้นไป	171	45.0	209	55.0	380	150 rooms or more
ใต้	248	29.2	602	70.8	850	Southern
ต่ำกว่า 60 ห้อง	19	12.6	130	87.4	149	Less than 60 rooms
60-149 ห้อง	93	36.9	159	63.1	252	60-149 rooms
150 ห้องขึ้นไป	136	30.4	313	69.6	449	150 rooms or more

ที่มา : การสำรวจการประกอบกิจการโรงแรมและเกสต์เฮาส์ พ.ศ. 2547 สำนักงานสถิติแห่งชาติ กระทรวงเทคโนโลยีสารสนเทศและการสื่อสาร

Source : The 2004 Hotels and Guest Houses Survey, National Statistical Office, Ministry of Information and Communication Technology

ตาราง 18 จำนวนและร้อยละของโรงแรมและเกสต์เฮาส์ จำแนกตามการมีสิ่งอำนวยความสะดวกบริการ ประเภทของสิ่งอำนวยความสะดวก ขนาดของกิจการ และภาค

TABLE 18 NUMBER AND PERCENTAGE OF HOTELS AND GUEST HOUSES BY TYPE OF FACILITY PROVIDED, SIZE OF ESTABLISHMENT AND REGION

ภาค/ ขนาดของกิจการ	รวม		ไม่มีบริการ		มีบริการ		ประเภทสิ่งอำนวยความสะดวกที่มีบริการในโรงแรม/เกสต์เฮาส์ Type of facility provided in the hotels/guest houses						Region/ Size of establishment
	Total		สิ่งอำนวยความสะดวก		สิ่งอำนวยความสะดวก		ศูนย์สุขภาพ		สระว่ายน้ำ		บริการทางการสื่อสาร		
			No facility provided		With facility provided		Health center/fitness		Swimming pool		Postal service		
	จำนวน	ร้อยละ	จำนวน	ร้อยละ	จำนวน	ร้อยละ	จำนวน	ร้อยละ	จำนวน	ร้อยละ	จำนวน	ร้อยละ	
	Number	%	Number	%	Number	%	Number	%	Number	%	Number	%	
ทั่วราชอาณาจักร	2,547	100.0	1,851	72.7	696	27.3	222	31.9	443	63.6	412	59.2	Whole Kingdom
ต่ำกว่า 60 ห้อง	1,706	100.0	1,512	88.6	194	11.4	12	6.2	78	40.2	130	67.0	Less than 60 rooms
60-149 ห้อง	526	100.0	280	53.2	246	46.8	40	16.3	136	55.3	147	59.8	60-149 rooms
150 ห้องขึ้นไป	315	100.0	59	18.7	256	81.3	170	66.4	229	89.5	135	52.7	150 rooms or more
กรุงเทพมหานคร	356	100.0	222	62.4	134	37.6	93	69.4	119	88.8	70	52.2	Bangkok
ต่ำกว่า 60 ห้อง	123	100.0	119	96.7	4	3.3	-	-	1	25.0	3	75.0	Less than 60 rooms
60-149 ห้อง	93	100.0	68	73.1	25	26.9	7	28.0	19	76.0	10	40.0	60-149 rooms
150 ห้องขึ้นไป	140	100.0	35	25.0	105	75.0	86	81.9	99	94.3	57	54.3	150 rooms or more
กลาง	588	100.0	430	73.1	158	26.9	42	26.6	110	69.7	78	49.4	Central
ต่ำกว่า 60 ห้อง	413	100.0	362	87.7	51	12.3	2	3.9	27	52.9	25	49.0	Less than 60 rooms
60-149 ห้อง	125	100.0	60	48.0	65	52.0	9	13.8	43	66.2	28	43.1	60-149 rooms
150 ห้องขึ้นไป	50	100.0	8	16.0	42	84.0	31	73.8	40	95.2	25	59.5	150 rooms or more
เหนือ	610	100.0	475	77.8	135	22.2	26	19.3	61	45.2	100	74.1	Northern
ต่ำกว่า 60 ห้อง	498	100.0	445	89.4	53	10.6	2	3.8	11	20.8	44	83.0	Less than 60 rooms
60-149 ห้อง	79	100.0	29	36.7	50	63.3	6	12.0	22	44.0	38	76.0	60-149 rooms
150 ห้องขึ้นไป	33	100.0	1	3.0	32	97.0	18	56.3	28	87.5	18	56.3	150 rooms or more
ตะวันออกเฉียงเหนือ	328	100.0	253	77.1	75	22.9	12	16.0	26	34.7	57	76.0	Northeastern
ต่ำกว่า 60 ห้อง	228	100.0	200	87.7	28	12.3	3	10.7	8	28.6	22	78.6	Less than 60 rooms
60-149 ห้อง	76	100.0	46	60.5	30	39.5	3	10.0	8	26.7	24	80.0	60-149 rooms
150 ห้องขึ้นไป	24	100.0	7	29.2	17	70.8	6	35.3	10	58.8	11	64.7	150 rooms or more
ใต้	665	100.0	471	70.8	194	29.2	49	25.3	127	65.5	107	55.2	Southern
ต่ำกว่า 60 ห้อง	444	100.0	386	86.9	58	13.1	5	8.6	31	53.4	36	62.1	Less than 60 rooms
60-149 ห้อง	153	100.0	77	50.3	76	49.7	15	19.7	44	57.9	47	61.8	60-149 rooms
150 ห้องขึ้นไป	68	100.0	8	11.8	60	88.2	29	48.3	52	86.7	24	40.0	150 rooms or more

หมายเหตุ : โรงแรมและเกสต์เฮาส์ 1 แห่ง สามารถให้บริการในประเภทสิ่งอำนวยความสะดวกที่มีบริการในโรงแรม/เกสต์เฮาส์ได้มากกว่า 1 ประเภท

Note : More than 1 characteristic can be done by a hotel/guest house

ที่มา : การสำรวจการประกอบกิจการโรงแรมและเกสต์เฮาส์ พ.ศ. 2547 สำนักงานสถิติแห่งชาติ กระทรวงเทคโนโลยีสารสนเทศและการสื่อสาร

Source : The 2004 Hotels and Guest Houses Survey, National Statistical Office, Ministry of Information and Communication Technology

ตาราง 19 จำนวนคนทำงานในโรงแรมและเกสต์เฮาส์ จำแนกตามลักษณะการจ้างงาน เพศ ขนาดของกิจการ และภาค

TABLE 19 NUMBER OF PERSONS ENGAGED IN HOTELS AND GUEST HOUSES BY WORK STATUS, SEX, SIZE OF ESTABLISHMENT AND REGION

ภาค/ ขนาดของกิจการ	ลูกจ้าง Employees																						Region/ Size of establishment
	รวม		คนทำงานโดยไม่ได้รับ			รวม			ระดับผู้บริหาร			รองหัวหน้าฝ่ายและผู้ช่วย			พนักงานผู้ใช้เทคนิค			พนักงานที่ไม่ต้องใช้เทคนิค					
	Total		ค่าจ้าง เงินเดือน			Total			General manager and department heads			หัวหน้าฝ่ายต่าง ๆ			ระดับกลาง			Unskilled staff					
			Unpaid workers									Sub and assistant department heads			Intermediate skilled staff								
	รวม	ชาย	หญิง	รวม	ชาย	หญิง	รวม	ชาย	หญิง	รวม	ชาย	หญิง	รวม	ชาย	หญิง	รวม	ชาย	หญิง	รวม	ชาย	หญิง		
	Total	Male	Female	Total	Male	Female	Total	Male	Female	Total	Male	Female	Total	Male	Female	Total	Male	Female	Total	Male	Female		
ทั่วประเทศ	123,555	60,533	63,022	2,895	1,438	1,457	120,660	59,095	61,565	5,246	3,061	2,185	8,867	4,726	4,141	41,486	21,625	19,861	65,061	29,683	35,378	Whole Kingdom	
ต่ำกว่า 60 ห้อง	15,430	6,394	9,036	2,384	1,193	1,191	13,046	5,201	7,845	809	477	332	717	339	378	3,029	1,306	1,723	8,491	3,079	5,412	Less than 60 rooms	
60-149 ห้อง	26,162	11,649	14,513	384	197	187	25,778	11,452	14,326	1,483	827	656	1,863	891	972	8,406	3,894	4,512	14,026	5,840	8,186	60-149 rooms	
150 ห้องขึ้นไป	81,963	42,490	39,473	127	48	79	81,836	42,442	39,394	2,954	1,757	1,197	6,287	3,496	2,791	30,051	16,425	13,626	42,544	20,764	21,780	150 rooms or more	
กรุงเทพมหานคร	49,967	26,427	23,540	257	111	146	49,710	26,316	23,394	1,820	1,117	703	4,215	2,294	1,921	19,071	10,644	8,427	24,604	12,261	12,343	Bangkok	
ต่ำกว่า 60 ห้อง	1,314	616	698	126	55	71	1,188	561	627	74	59	15	70	36	34	329	185	144	715	281	434	Less than 60 rooms	
60-149 ห้อง	3,653	1,693	1,960	39	28	11	3,614	1,665	1,949	212	123	89	260	126	134	943	459	484	2,199	957	1,242	60-149 rooms	
150 ห้องขึ้นไป	45,000	24,118	20,882	92	28	64	44,908	24,090	20,818	1,534	935	599	3,885	2,132	1,753	17,799	10,000	7,799	21,690	11,023	10,667	150 rooms or more	
กลาง	20,365	9,512	10,853	626	318	308	19,739	9,194	10,545	932	567	365	1,339	720	619	6,115	3,069	3,046	11,353	4,838	6,515	Central	
ต่ำกว่า 60 ห้อง	3,523	1,380	2,143	543	281	262	2,980	1,099	1,881	161	110	51	138	57	81	570	203	367	2,111	729	1,382	Less than 60 rooms	
60-149 ห้อง	5,717	2,395	3,322	82	37	45	5,635	2,358	3,277	285	163	122	398	182	216	1,986	902	1,084	2,966	1,111	1,855	60-149 rooms	
150 ห้องขึ้นไป	11,125	5,737	5,388	1	-	1	11,124	5,737	5,387	486	294	192	803	481	322	3,559	1,964	1,595	6,276	2,998	3,278	150 rooms or more	
เหนือ	16,582	7,949	8,633	806	382	424	15,776	7,567	8,209	741	398	343	1,019	520	499	5,464	2,948	2,516	8,552	3,701	4,851	Northern	
ต่ำกว่า 60 ห้อง	3,920	1,535	2,385	740	345	395	3,180	1,190	1,990	195	112	83	155	67	88	623	263	360	2,207	748	1,459	Less than 60 rooms	
60-149 ห้อง	4,176	1,890	2,286	65	37	28	4,111	1,853	2,258	253	124	129	324	150	174	1,054	503	551	2,480	1,076	1,404	60-149 rooms	
150 ห้องขึ้นไป	8,486	4,524	3,962	1	-	1	8,485	4,524	3,961	293	162	131	540	303	237	3,787	2,182	1,605	3,865	1,877	1,988	150 rooms or more	
ตะวันออกเฉียงเหนือ	8,576	3,876	4,700	413	215	198	8,163	3,661	4,502	425	237	188	559	323	236	1,944	981	963	5,235	2,120	3,115	Northeastern	
ต่ำกว่า 60 ห้อง	1,823	785	1,038	331	176	155	1,492	609	883	89	50	39	57	31	26	233	111	122	1,113	417	696	Less than 60 rooms	
60-149 ห้อง	3,395	1,587	1,808	58	25	33	3,337	1,562	1,775	214	129	85	263	154	109	1,011	508	503	1,849	771	1,078	60-149 rooms	
150 ห้องขึ้นไป	3,358	1,504	1,854	24	14	10	3,334	1,490	1,844	122	58	64	239	138	101	700	362	338	2,273	932	1,341	150 rooms or more	
ใต้	28,065	12,769	15,296	793	412	381	27,272	12,357	14,915	1,328	742	586	1,735	869	866	8,892	3,983	4,909	15,317	6,763	8,554	Southern	
ต่ำกว่า 60 ห้อง	4,850	2,078	2,772	644	336	308	4,206	1,742	2,464	290	146	144	297	148	149	1,274	544	730	2,345	904	1,441	Less than 60 rooms	
60-149 ห้อง	9,221	4,084	5,137	140	70	70	9,081	4,014	5,067	519	288	231	618	279	339	3,412	1,522	1,890	4,532	1,925	2,607	60-149 rooms	
150 ห้องขึ้นไป	13,994	6,607	7,387	9	6	3	13,985	6,601	7,384	519	308	211	820	442	378	4,206	1,917	2,289	8,440	3,934	4,506	150 rooms or more	

ที่มา : การสำรวจการประกอบกิจการ โรงแรมและเกสต์เฮาส์ พ.ศ. 2547 สำนักงานสถิติแห่งชาติ กระทรวงเทคโนโลยีสารสนเทศและการสื่อสาร

Source : The 2004 Hotels and Guest Houses Survey, National Statistical Office, Ministry of Information and Communication Technology

ตาราง 20 จำนวนคนทำงาน จำนวนห้องพักและจำนวนคนทำงานเฉลี่ยต่อห้องพัก จำแนกตามขนาดของกิจการ และภาค

TABLE 20 NUMBER OF PERSONS ENGAGED, NUMBER OF ROOMS AND AVERAGE PERSONS ENGAGED PER ROOM BY SIZE OF ESTABLISHMENT AND REGION

ภาค/ ขนาดของกิจการ	จำนวน โรงแรม/ เกสต์เฮาส์ Number of hotels/guest houses	จำนวนคนทำงาน Number of persons engaged (คน : person)	จำนวนห้องพัก Number of rooms (ห้อง : room)	จำนวนคนทำงาน เฉลี่ยต่อห้องพัก Average persons engaged per room (คน : person)	Region/ Size of establishment
ทั่วราชอาณาจักร	2,547	123,555	180,226	0.7	Whole Kingdom
ต่ำกว่า 60 ห้อง	1,706	15,430	43,825	0.4	Less than 60 rooms
60-149 ห้อง	526	26,162	47,675	0.6	60-149 rooms
150 ห้องขึ้นไป	315	81,963	88,726	0.9	150 rooms or more
กรุงเทพมหานคร	356	49,967	57,958	0.9	Bangkok
ต่ำกว่า 60 ห้อง	123	1,314	3,871	0.3	Less than 60 rooms
60-149 ห้อง	93	3,653	7,998	0.5	60-149 rooms
150 ห้องขึ้นไป	140	45,000	46,089	1.0	150 rooms or more
กลาง	588	20,365	36,029	0.6	Central
ต่ำกว่า 60 ห้อง	413	3,523	11,793	0.3	Less than 60 rooms
60-149 ห้อง	125	5,717	11,263	0.5	60-149 rooms
150 ห้องขึ้นไป	50	11,125	12,973	0.9	150 rooms or more
เหนือ	610	16,582	27,603	0.6	Northern
ต่ำกว่า 60 ห้อง	498	3,920	10,826	0.4	Less than 60 rooms
60-149 ห้อง	79	4,176	7,327	0.6	60-149 rooms
150 ห้องขึ้นไป	33	8,486	9,450	0.9	150 rooms or more
ตะวันออกเฉียงเหนือ	328	8,576	17,208	0.5	Northeastern
ต่ำกว่า 60 ห้อง	228	1,823	5,737	0.3	Less than 60 rooms
60-149 ห้อง	76	3,395	6,651	0.5	60-149 rooms
150 ห้องขึ้นไป	24	3,358	4,820	0.7	150 rooms or more
ใต้	665	28,065	41,428	0.7	Southern
ต่ำกว่า 60 ห้อง	444	4,850	11,598	0.4	Less than 60 rooms
60-149 ห้อง	153	9,221	14,436	0.6	60-149 rooms
150 ห้องขึ้นไป	68	13,994	15,394	0.9	150 rooms or more

ที่มา : การสำรวจการประกอบกิจการ โรงแรมและเกสต์เฮาส์ พ.ศ. 2547 สำนักงานสถิติแห่งชาติ กระทรวงเทคโนโลยีสารสนเทศและการสื่อสาร

Source : The 2004 Hotels and Guest Houses Survey, National Statistical Office, Ministry of Information and Communication Technology

ตาราง 21 ข้อมูลสถิติที่สำคัญ จำแนกตามขนาดของกิจการ และภาค

TABLE 21 PRINCIPAL STATISTICS BY SIZE OF ESTABLISHMENT AND REGION

พันบาท : In Thousand Baht

ภาค/ ขนาดของกิจการ	จำนวน โรงแรม/ เกสต์เฮาส์ Number of hotels/ guest houses	จำนวน คนทำงาน Number of persons engaged	จำนวนลูกจ้าง Number of employees	ค่าใช้จ่ายด้าน บุคลากร Remuneration	รายรับ Receipts	ค่าใช้จ่าย Expenditures	มูลค่าเพิ่ม Value added	Region/ Size of establishment
ทั่วประเทศ	2,547	123,555	120,660	14,512,836.9	56,138,234.8	29,432,626.3	26,705,608.5	Whole Kingdom
ต่ำกว่า 60 ห้อง	1,706	15,430	13,046	846,800.6	3,203,641.4	1,277,918.9	1,925,722.5	Less than 60 rooms
60-149 ห้อง	526	26,162	25,778	2,003,738.9	7,152,836.8	3,398,687.0	3,754,149.8	60-149 rooms
150 ห้องขึ้นไป	315	81,963	81,836	11,662,297.4	45,781,756.6	24,756,020.4	21,025,736.2	150 rooms or more
กรุงเทพมหานคร	356	49,967	49,710	8,362,527.0	32,434,785.1	18,717,664.0	13,717,121.1	Bangkok
ต่ำกว่า 60 ห้อง	123	1,314	1,188	95,073.5	292,171.2	115,601.1	176,570.1	Less than 60 rooms
60-149 ห้อง	93	3,653	3,614	305,259.2	876,607.8	545,852.6	330,755.2	60-149 rooms
150 ห้องขึ้นไป	140	45,000	44,908	7,962,194.3	31,266,006.1	18,056,210.3	13,209,795.8	150 rooms or more
กลาง	588	20,365	19,739	1,662,927.8	7,154,545.9	3,078,145.4	4,076,400.5	Central
ต่ำกว่า 60 ห้อง	413	3,523	2,980	158,464.6	547,917.0	245,378.9	302,538.1	Less than 60 rooms
60-149 ห้อง	125	5,717	5,635	388,164.3	1,282,238.9	584,284.8	697,954.1	60-149 rooms
150 ห้องขึ้นไป	50	11,125	11,124	1,116,298.9	5,324,390.0	2,248,481.7	3,075,908.3	150 rooms or more
เหนือ	610	16,582	15,776	1,112,715.5	4,111,370.7	1,537,403.5	2,573,967.2	Northern
ต่ำกว่า 60 ห้อง	498	3,920	3,180	143,925.0	501,509.2	193,503.4	308,005.9	Less than 60 rooms
60-149 ห้อง	79	4,176	4,111	252,712.9	864,823.5	355,530.8	509,292.6	60-149 rooms
150 ห้องขึ้นไป	33	8,486	8,485	716,077.6	2,745,038.0	988,369.3	1,756,668.7	150 rooms or more
ตะวันออกเฉียงเหนือ	328	8,576	8,163	469,305.6	1,939,800.2	831,684.3	1,108,115.9	Northeastern
ต่ำกว่า 60 ห้อง	228	1,823	1,492	67,204.5	280,853.5	100,150.1	180,703.3	Less than 60 rooms
60-149 ห้อง	76	3,395	3,337	182,509.7	640,727.9	314,543.0	326,185.0	60-149 rooms
150 ห้องขึ้นไป	24	3,358	3,334	219,591.4	1,018,218.8	416,991.2	601,227.6	150 rooms or more
ใต้	665	28,065	27,272	2,905,361.0	10,497,732.9	5,267,729.1	5,230,003.8	Southern
ต่ำกว่า 60 ห้อง	444	4,850	4,206	382,133.0	1,581,190.5	623,285.4	957,905.1	Less than 60 rooms
60-149 ห้อง	153	9,221	9,081	875,092.8	3,488,438.7	1,598,475.8	1,889,962.9	60-149 rooms
150 ห้องขึ้นไป	68	13,994	13,985	1,648,135.2	5,428,103.7	3,045,967.9	2,382,135.8	150 rooms or more

ที่มา : การสำรวจการประกอบกิจการโรงแรมและเกสต์เฮาส์ พ.ศ. 2547 สำนักงานสถิติแห่งชาติ กระทรวงเทคโนโลยีสารสนเทศและการสื่อสาร

Source : The 2004 Hotels and Guest Houses Survey, National Statistical Office, Ministry of Information and Communication Technology

ตาราง 22 ค่าใช้จ่ายด้านบุคลากรในปี 2546 จำแนกตามขนาดของกิจการ และภาค

TABLE 22 REMUNERATION IN 2003 BY SIZE OF ESTABLISHMENT AND REGION

พันบาท : In Thousand Baht

ภาค/ ขนาดของกิจการ	จำนวน โรงแรม/ เกสต์เฮาส์ Number of hotels/ guest houses	จำนวน คนทำงาน Number of persons engaged	จำนวนลูกจ้าง Number of employees	รวม Total	ค่าจ้าง เงินเดือน Wages/ salaries	ค่าล่วงเวลา โบนัส ฯลฯ Overtime, bonus and attendant allowance	สวัสดิการและผลประโยชน์ตอบแทน Fringe benefits		เงินสมทบ กองทุนเงินทดแทน Workmen's compensation fund	เงินสมทบ ประกันสังคม กองทุนการ ประกันสังคม Social security fund	ค่าใช้จ่ายด้าน บุคลากรอื่น ๆ Other personnel expenses	Region/ Size of establishment
							ค่ารักษาพยาบาล Medical care	อื่น ๆ Others				
ทั่วประเทศ	2,547	123,555	120,660	14,512,836.9	11,625,124.2	945,803.8	77,091.7	849,110.2	98,708.8	471,352.7	445,645.5	Whole Kingdom
ต่ำกว่า 60 ห้อง	1,706	15,430	13,046	846,800.6	727,451.6	37,191.3	1,963.0	45,004.2	2,363.1	30,890.0	1,937.4	Less than 60 rooms
60-149 ห้อง	526	26,162	25,778	2,003,738.9	1,674,788.1	83,176.8	12,982.8	154,451.9	7,307.8	67,926.7	3,104.8	60-149 rooms
150 ห้องขึ้นไป	315	81,963	81,836	11,662,297.4	9,222,884.5	825,435.7	62,145.9	649,654.1	89,037.9	372,536.0	440,603.3	150 rooms or more
กรุงเทพมหานคร	356	49,967	49,710	8,362,527.0	6,442,610.4	606,423.7	58,073.4	505,259.8	77,195.0	257,161.3	415,803.4	Bangkok
ต่ำกว่า 60 ห้อง	123	1,314	1,188	95,073.5	84,103.8	3,382.5	121.9	3,705.1	161.0	3,512.4	86.8	Less than 60 rooms
60-149 ห้อง	93	3,653	3,614	305,259.2	277,910.8	4,358.9	1,423.3	8,514.6	894.6	11,613.6	543.4	60-149 rooms
150 ห้องขึ้นไป	140	45,000	44,908	7,962,194.3	6,080,595.8	598,682.3	56,528.2	493,040.1	76,139.4	242,035.3	415,173.2	150 rooms or more
กลาง	588	20,365	19,739	1,662,927.8	1,383,240.9	111,033.8	3,670.9	94,380.6	5,040.2	55,597.0	9,964.4	Central
ต่ำกว่า 60 ห้อง	413	3,523	2,980	158,464.6	140,730.5	3,160.8	382.6	6,508.1	647.3	6,992.2	43.1	Less than 60 rooms
60-149 ห้อง	125	5,717	5,635	388,164.3	341,879.0	13,170.9	994.0	13,049.8	3,515.8	13,749.6	1,805.2	60-149 rooms
150 ห้องขึ้นไป	50	11,125	11,124	1,116,298.9	900,631.4	94,702.1	2,294.3	74,822.7	877.1	34,855.2	8,116.1	150 rooms or more
เหนือ	610	16,582	15,776	1,112,715.5	965,349.9	49,229.0	3,795.7	40,816.1	3,174.7	37,810.1	12,540.0	Northern
ต่ำกว่า 60 ห้อง	498	3,920	3,180	143,925.0	130,127.0	2,830.1	595.6	3,506.9	812.0	6,023.5	29.9	Less than 60 rooms
60-149 ห้อง	79	4,176	4,111	252,712.9	226,200.2	5,955.8	2,609.9	8,080.4	511.4	9,345.0	10.2	60-149 rooms
150 ห้องขึ้นไป	33	8,486	8,485	716,077.6	609,022.7	40,443.1	590.2	29,228.8	1,851.3	22,441.6	12,499.9	150 rooms or more
ตะวันออกเฉียงเหนือ	328	8,576	8,163	469,305.6	416,826.6	13,815.9	714.4	16,712.4	1,271.2	19,142.8	822.3	Northeastern
ต่ำกว่า 60 ห้อง	228	1,823	1,492	67,204.5	60,904.4	1,476.6	127.6	1,494.6	123.6	2,979.0	98.7	Less than 60 rooms
60-149 ห้อง	76	3,395	3,337	182,509.7	161,908.5	5,319.0	498.1	6,471.1	757.8	7,063.5	491.7	60-149 rooms
150 ห้องขึ้นไป	24	3,358	3,334	219,591.4	194,013.7	7,020.3	88.7	8,746.7	389.8	9,100.3	231.9	150 rooms or more
ใต้	665	28,065	27,272	2,905,361.0	2,417,096.4	165,301.4	10,837.3	191,941.3	12,027.7	101,641.5	6,515.4	Southern
ต่ำกว่า 60 ห้อง	444	4,850	4,206	382,133.0	311,585.9	26,341.3	735.3	29,789.5	619.2	11,382.9	1,678.9	Less than 60 rooms
60-149 ห้อง	153	9,221	9,081	875,092.8	666,889.6	54,372.2	7,457.5	118,336.0	1,628.2	26,155.0	254.3	60-149 rooms
150 ห้องขึ้นไป	68	13,994	13,985	1,648,135.2	1,438,620.9	84,587.9	2,644.5	43,815.8	9,780.3	64,103.6	4,582.2	150 rooms or more

ที่มา : การสำรวจการประกอบกิจการโรงแรมและเกสต์เฮาส์ พ.ศ. 2547 สำนักงานสถิติแห่งชาติ กระทรวงเทคโนโลยีสารสนเทศและการสื่อสาร

Source : The 2004 Hotels and Guest Houses Survey, National Statistical Office, Ministry of Information and Communication Technology

ตาราง 23 ค่าใช้จ่ายในการดำเนินงานของโรงแรมและเกสต์เฮาส์ในปี 2546 จำแนกตามขนาดของกิจการ และภาค

TABLE 23 OPERATING EXPENSES OF HOTELS AND GUEST HOUSES BY SIZE OF ESTABLISHMENT AND REGION

ภาค/ ค่าใช้จ่ายในการดำเนินงาน	รวม Total	ขนาดของกิจการ (จำนวนห้อง) Size of establishment (room)			พื้นที่บาท : In Thousand Baht Region/ Operating expenses
		< 60	60 - 149	> 150	
		Whole Kingdom			
ทั่วราชอาณาจักร	33,801,968.0	1,429,026.4	3,750,523.6	28,622,418.0	Whole Kingdom
ค่าซื้อสินค้าประเภทอาหารและเครื่องดื่ม	8,503,561.7	344,051.2	956,411.5	7,203,099.0	Food and beverages
ค่าไฟฟ้า	3,897,068.8	306,241.4	646,132.5	2,944,694.9	Electricity
ค่าน้ำประปา	610,849.5	70,207.3	135,982.3	404,659.9	Water supply
ค่าก๊าซ	214,615.1	12,883.0	41,919.3	159,812.8	Gas
ค่าน้ำมันเชื้อเพลิง	510,700.3	19,039.1	51,152.2	440,509.0	Fuels
ค่าไปรษณีย์ ค่าโทรศัพท์ ค่าโทรสาร	446,444.4	29,438.1	58,256.7	358,749.6	Postal telegraph, telephone, facsimile
ค่าเครื่องเขียน แบบพิมพ์ หนังสือพิมพ์ และวัสดุสิ้นเปลือง	1,107,565.1	21,683.3	122,865.5	963,016.3	Stationery and wastage materials
ค่าทำบัญชี ค่าปรึกษา ค่าทนายความ ค่าตรวจสอบบัญชี	585,838.1	14,899.7	83,351.8	487,586.6	Accountancy and consulting services
ค่าใช้จ่ายในการฝึกอบรม ค่าวิจัย วางแผนและพัฒนา ค่าจ้างผู้เชี่ยวชาญต่างประเทศ	65,735.7	3,119.7	12,060.7	50,555.3	Cost of training, research, planning development and foreigner consultant
ค่าโฆษณา	692,159.9	14,584.5	61,181.9	616,393.5	Advertising
ค่าเบี้ยประกันภัย	313,689.7	18,260.3	42,382.6	253,046.8	Insurance premium
ค่าใช้จ่ายเกี่ยวกับการให้บริการอินเทอร์เน็ต	53,670.0	2,486.6	3,315.2	47,868.2	Internet services
ค่าใช้จ่ายเกี่ยวกับการบำรุงรักษาอุปกรณ์คอมพิวเตอร์	70,807.2	2,678.6	9,452.6	58,676.0	Repair and maintenance of computer accessories
ค่านายหน้า	318,967.4	24,806.9	60,159.2	234,001.3	Commission paid
ค่ารับรอง	208,152.8	11,019.8	29,356.4	167,776.6	Entertainment
- ค่าอาหารและเครื่องดื่ม	159,728.9	7,515.9	18,786.3	133,426.7	- Meal and beverage
- ค่ากิจกรรมเพื่อความบันเทิง นันทนาการ เช่น กีฬาต่างๆ	22,556.2	391.4	5,336.2	16,828.6	- Recreational
- ค่าที่พัก	25,867.7	3,112.5	5,233.9	17,521.3	- Lodging
ค่าพาหนะและค่าที่พักที่เฉพาะเพื่อกิจการ	201,051.2	6,671.7	20,750.9	173,628.6	Transportation
ค่าธรรมเนียมใบอนุญาต	93,332.9	8,207.4	21,578.6	63,546.9	Permission fee
ค่าบำรุงการกุศล	58,044.8	5,127.7	10,080.4	42,836.7	Charity
ค่าซ่อมแซมอาคาร และสินทรัพย์ต่าง ๆ	1,190,035.7	92,819.7	202,741.0	894,475.0	Repairing and maintenance of fixed assets
ค่าเช่าอาคาร อาคารพร้อมที่ดิน ยานพาหนะ เครื่องจักรและเครื่องมือ ฯลฯ	662,388.9	96,883.2	118,953.9	446,551.8	Rent on building, vehicles, machinery etc.
ค่าเช่าที่ดิน	598,090.7	17,160.9	18,951.9	561,977.9	Rent on land
ขาดทุนจากการเปลี่ยนแปลงอัตราแลกเปลี่ยน	37,035.5	25,855.6	1,467.8	9,712.1	Loss of currency exchange
ค่าดอกเบี้ยจ่าย	3,660,691.3	104,880.6	310,338.5	3,245,472.2	Interest paid
หนี้สูญ	73,524.1	3,210.4	21,078.3	49,235.4	Bad debts
ค่าเครื่องใช้ที่ทำด้วยผ้า	236,242.5	21,671.1	23,094.0	191,477.4	Linen expenses
ค่าผลิตภัณฑ์ทำความสะอาดต่าง ๆ	312,637.0	32,797.6	41,962.5	237,876.9	Sanitary products
อื่นๆ	9,079,067.7	118,341.0	645,545.4	8,315,181.3	Others

ตาราง 23 ค่าใช้จ่ายในการดำเนินงานของโรงแรมและเกสต์เฮาส์ในปี 2546 จำแนกตามขนาดของกิจการ และภาค (ต่อ)

TABLE 23 OPERATING EXPENSES OF HOTELS AND GUEST HOUSES BY SIZE OF ESTABLISHMENT AND REGION (Contd.)

ภาค/ ค่าใช้จ่ายในการดำเนินงาน	รวม Total	ขนาดของกิจการ (จำนวนห้อง) Size of establishment (room)			พื้นที่บาท : In Thousand Baht
					Region/ Operating expenses
		< 60	60 - 149	> 150	
กรุงเทพมหานคร	20,828,257.3	117,627.4	631,697.4	20,078,932.5	Bangkok
ค่าซื้อสินค้าประเภทอาหารและเครื่องดื่ม	4,384,704.3	18,408.6	51,091.3	4,315,204.4	Food and beverages
ค่าไฟฟ้า	2,054,042.5	37,020.4	115,985.3	1,901,036.8	Electricity
ค่าน้ำประปา	312,018.7	12,677.6	34,729.9	264,611.2	Water supply
ค่าก๊าซ	90,412.9	610.4	3,656.3	86,146.2	Gas
ค่าน้ำมันเชื้อเพลิง	295,822.0	1,328.3	3,059.1	291,434.6	Fuels
ค่าไปรษณีย์ ค่าโทรศัพท์ ค่าโทรสาร	285,584.5	2,000.4	17,127.4	266,456.7	Postal telegraph, telephone, facsimile
ค่าเครื่องเขียน แบบพิมพ์ หนังสือพิมพ์ และวัสดุสิ้นเปลือง	769,696.0	3,108.3	23,334.4	743,253.3	Stationery and wastage materials
ค่าทำบัญชี ค่าปรึกษา ค่าทนายความ ค่าตรวจสอบบัญชี	521,485.2	1,351.4	64,705.8	455,428.0	Accountancy and consulting services
ค่าใช้จ่ายในการฝึกอบรม ค่าวิจัย วางแผนและพัฒนา					Cost of training, research, planning development
ค่าจ้างผู้เชี่ยวชาญต่างประเทศ	36,563.8	-	281.8	36,282.0	and foreigner consultant
ค่าโฆษณา	443,591.9	620.8	5,422.9	437,548.2	Advertising
ค่าเบี้ยประกันภัย	198,080.2	1,156.9	6,897.8	190,025.5	Insurance premium
ค่าใช้จ่ายเกี่ยวกับการให้บริการอินเทอร์เน็ต	41,155.8	440.8	321.0	40,394.0	Internet services
ค่าใช้จ่ายเกี่ยวกับการบำรุงรักษาอุปกรณ์คอมพิวเตอร์	34,498.7	129.4	316.2	34,053.1	Repair and maintenance of computer accessories
ค่านายหน้า	194,141.7	940.6	15,707.8	177,493.3	Commission paid
ค่ารับรอง	145,643.5	139.8	8,606.5	136,897.2	Entertainment
- ค่าอาหารและเครื่องดื่ม	116,477.0	124.9	7,075.4	109,276.7	- Meal and beverage
- ค่ากิจกรรมเพื่อความบันเทิง นันทนาการ เช่น กีฬาต่างๆ	14,403.5	14.9	752.1	13,636.5	- Recreational
- ค่าที่พัก	14,763.0	-	779.0	13,984.0	- Lodging
ค่าพาหนะและค่าที่พักที่ใช้เฉพาะเพื่อกิจการ	124,465.1	629.4	1,663.0	122,172.7	Transportation
ค่าธรรมเนียมใบอนุญาต	31,614.5	639.9	1,812.8	29,161.8	Permission fee
ค่าบำรุงการกุศล	39,251.5	46.9	1,455.8	37,748.8	Charity
ค่าซ่อมแซมอาคาร และสินทรัพย์ต่าง ๆ	573,594.4	6,452.5	29,431.5	537,710.4	Repairing and maintenance of fixed assets
ค่าเช่าอาคาร อาคารพร้อมที่ดิน ยานพาหนะ เครื่องจักรและเครื่องมือ ฯลฯ	402,891.5	19,294.6	16,718.0	366,878.9	Rent on building, vehicles, machinery etc.
ค่าเช่าที่ดิน	295,969.9	1,216.5	5,751.5	289,001.9	Rent on land
ขาดทุนจากการเปลี่ยนแปลงอัตราแลกเปลี่ยนฯ	9,505.7	-	888.5	8,617.2	Loss of currency exchange
ค่าดอกเบี้ยจ่าย	1,780,958.5	414.3	79,042.3	1,701,501.9	Interest paid
หนี้สูญ	24,159.3	395.7	162.4	23,601.2	Bad debts
ค่าเครื่องใช้ที่ทำความเสียหาย	149,708.4	686.5	5,315.9	143,706.0	Linen expenses
ค่าผลิตภัณฑ์ทำความสะอาดต่าง ๆ	134,991.9	2,787.9	9,762.8	122,441.2	Sanitary products
อื่นๆ	7,453,704.9	5,129.5	128,449.4	7,320,126.0	Others

ตาราง 23 ค่าใช้จ่ายในการดำเนินงานของ โรงแรมและเกสต์เฮาส์ในปี 2546 จำแนกตามขนาดของกิจการ และภาค (ต่อ)

TABLE 23 OPERATING EXPENSES OF HOTELS AND GUEST HOUSES BY SIZE OF ESTABLISHMENT AND REGION (Contd.)

ภาค/ ค่าใช้จ่ายในการดำเนินงาน	รวม Total	ขนาดของกิจการ (จำนวนห้อง) Size of establishment (room)			พื้นที่ : In Thousand Baht Region/ Operating expenses
		< 60	60 - 149	> 150	
กลาง	3,559,648.6	267,512.1	642,741.2	2,649,395.3	Central
ค่าซื้อสินค้าประเภทอาหารและเครื่องดื่ม	928,144.9	43,463.8	232,491.0	652,190.1	Food and beverages
ค่าไฟฟ้า	586,363.3	88,295.6	145,921.0	352,146.7	Electricity
ค่าน้ำประปา	95,050.7	16,128.4	24,743.8	54,178.5	Water supply
ค่าก๊าซ	37,632.6	3,719.6	12,513.2	21,399.8	Gas
ค่าน้ำมันเชื้อเพลิง	64,808.6	2,504.0	9,231.3	53,073.3	Fuels
ค่าไปรษณีย์ ค่าโทรศัพท์ ค่าโทรสาร	41,596.0	5,669.4	7,725.0	28,201.6	Postal telegraph, telephone, facsimile
ค่าเครื่องเขียน แบบพิมพ์ หนังสือพิมพ์ และวัสดุสิ้นเปลือง	115,238.7	3,601.4	18,127.4	93,509.9	Stationery and wastage materials
ค่าทำบัญชี ค่าปรึกษา ค่าทนายความ ค่าตรวจสอบบัญชี	22,329.6	2,886.2	3,380.8	16,062.6	Accountancy and consulting services
ค่าใช้จ่ายในการฝึกอบรม ค่าวิจัย วางแผนและพัฒนา ค่าจ้างผู้เชี่ยวชาญต่างประเทศ	4,241.2	311.9	368.8	3,560.5	Cost of training, research, planning development and foreigner consultant
ค่าโฆษณา	68,625.2	1,015.9	6,467.6	61,141.7	Advertising
ค่าเบี้ยประกันภัย	26,671.2	4,218.3	5,228.1	17,224.8	Insurance premium
ค่าใช้จ่ายเกี่ยวกับการใช้บริการอินเทอร์เน็ต	2,465.9	175.8	302.5	1,987.6	Internet services
ค่าใช้จ่ายเกี่ยวกับการบำรุงรักษาอุปกรณ์คอมพิวเตอร์	14,111.2	113.8	584.9	13,412.5	Repair and maintenance of computer accessories
ค่านายหน้า	39,844.7	986.3	885.3	37,973.1	Commission paid
ค่ารับรอง	21,543.4	2,524.4	4,073.9	14,945.1	Entertainment
- ค่าอาหารและเครื่องดื่ม	17,183.9	1,880.7	2,510.9	12,792.3	- Meal and beverage
- ค่ากิจกรรมเพื่อความบันเทิง นันทนาการ เช่นกีฬาต่างๆ	2,289.9	67.7	1,075.3	1,146.9	- Recreational
- ค่าที่พัก	2,069.6	576.0	487.7	1,005.9	- Lodging
ค่าพาหนะและค่าที่พักที่ใช้จ่ายเฉพาะเพื่อกิจการ	26,580.5	1,563.1	2,451.0	22,566.4	Transportation
ค่าธรรมเนียมใบอนุญาต	19,790.4	2,014.5	3,536.8	14,239.1	Permission fee
ค่าบำรุงการกุศล	3,629.8	994.8	616.7	2,018.3	Charity
ค่าซ่อมแซมอาคาร และสินทรัพย์ต่าง ๆ	170,006.9	21,207.5	28,495.6	120,303.8	Repairing and maintenance of fixed assets
ค่าเช่าอาคาร อาคารพร้อมที่ดิน ยานพาหนะ เครื่องจักรและเครื่องมือ ฯลฯ	86,539.4	12,626.1	15,206.7	58,706.6	Rent on building, vehicles, machinery etc.
ค่าเช่าที่ดิน	153,359.2	5,774.4	8,308.4	139,276.4	Rent on land
ขาดทุนจากการเปลี่ยนแปลงอัตราแลกเปลี่ยนฯ	521.0	-	94.6	426.4	Loss of currency exchange
ค่าดอกเบี้ยจ่าย	319,030.6	15,723.4	48,647.0	254,660.2	Interest paid
หนี้สูญ	8,592.5	635.5	1,406.4	6,550.6	Bad debts
ค่าเครื่องใช้ที่ทำด้วยผ้า	22,203.7	5,449.5	5,709.0	11,045.2	Linen expenses
ค่าผลิตภัณฑ์ทำความสะอาดต่าง ๆ	35,240.0	7,180.3	8,349.6	19,710.1	Sanitary products
อื่นๆ	645,487.4	18,728.2	47,874.8	578,884.4	Others

ตาราง 23 ค่าใช้จ่ายในการดำเนินงานของ โรงแรมและเกสต์เฮาส์ในปี 2546 จำแนกตามขนาดของกิจการ และภาค (ต่อ)

TABLE 23 OPERATING EXPENSES OF HOTELS AND GUEST HOUSES BY SIZE OF ESTABLISHMENT AND REGION (Contd.)

ภาค/ ค่าใช้จ่ายในการดำเนินงาน	รวม Total	ขนาดของกิจการ (จำนวนห้อง) Size of establishment (room)			พื้นที่ : In Thousand Baht
					Region/ Operating expenses
		< 60	60 - 149	> 150	
เหนือ	2,056,614.9	213,266.9	393,899.3	1,449,448.7	Northern
ค่าซื้อสินค้าประเภทอาหารและเครื่องดื่ม	545,854.1	49,764.3	151,724.9	344,364.9	Food and beverages
ค่าไฟฟ้า	352,877.9	61,438.2	84,174.2	207,265.5	Electricity
ค่าน้ำประปา	30,659.9	11,181.4	9,922.8	9,555.7	Water supply
ค่าก๊าซ	29,173.6	2,754.7	5,843.9	20,575.0	Gas
ค่าน้ำมันเชื้อเพลิง	43,547.3	3,303.9	7,040.1	33,203.3	Fuels
ค่าไปรษณีย์ ค่าโทรศัพท์ ค่าโทรสาร	34,125.6	5,921.2	6,422.7	21,781.7	Postal telegraph, telephone, facsimile
ค่าเครื่องเขียน แบบพิมพ์ หนังสือพิมพ์ และวัสดุสิ้นเปลือง	55,696.6	2,879.2	11,135.8	41,681.6	Stationery and wastage materials
ค่าทำบัญชี ค่าปรึกษา ค่าทนายความ ค่าตรวจสอบบัญชี	9,729.3	1,797.5	2,493.4	5,438.4	Accountancy and consulting services
ค่าใช้จ่ายในการฝึกอบรม ค่าวิจัย วางแผนและพัฒนา ค่าจ้างผู้เชี่ยวชาญต่างประเทศ	1,146.1	75.9	298.0	772.2	Cost of training, research, planning development and foreigner consultant
ค่าโฆษณา	37,669.0	1,020.9	3,342.1	33,306.0	Advertising
ค่าเบี้ยประกันภัย	16,172.0	1,937.3	3,909.8	10,324.9	Insurance premium
ค่าใช้จ่ายเกี่ยวกับการใช้บริการอินเทอร์เน็ต	4,435.2	512.4	186.8	3,736.0	Internet services
ค่าใช้จ่ายเกี่ยวกับการบำรุงรักษาอุปกรณ์คอมพิวเตอร์	3,737.7	260.3	1,044.8	2,432.6	Repair and maintenance of computer accessories
ค่านายหน้า	6,932.0	157.9	583.2	6,190.9	Commission paid
ค่ารับรอง	12,134.4	1,448.6	3,914.3	6,771.5	Entertainment
- ค่าอาหารและเครื่องดื่ม	6,941.8	711.6	1,464.2	4,766.0	- Meal and beverage
- ค่ากิจกรรมเพื่อความบันเทิง นันทนาการ เช่นกีฬาต่างๆ	2,433.9	124.3	1,215.7	1,093.9	- Recreational
- ค่าที่พัก	2,758.7	612.7	1,234.4	911.6	- Lodging
ค่าพาหนะและค่าที่พักที่ใช้เฉพาะเพื่อกิจการ	6,241.5	957.1	2,631.4	2,653.0	Transportation
ค่าธรรมเนียมใบอนุญาต	16,030.4	2,130.1	3,394.7	10,505.6	Permission fee
ค่าบำรุงการกุศล	2,036.2	1,083.1	506.3	446.8	Charity
ค่าซ่อมแซมอาคาร และสินทรัพย์ต่าง ๆ	110,115.0	16,497.6	21,801.4	71,816.0	Repairing and maintenance of fixed assets
ค่าเช่าอาคาร อาคารพร้อมที่ดิน ยานพาหนะ เครื่องจักรและเครื่องมือ ฯลฯ	27,897.6	5,682.8	15,333.8	6,881.0	Rent on building, vehicles, machinery etc.
ค่าเช่าที่ดิน	51,147.0	1,661.3	857.5	48,628.2	Rent on land
ขาดทุนจากการเปลี่ยนแปลงอัตราแลกเปลี่ยนฯ	500.6	395.3	66.7	38.6	Loss of currency exchange
ค่าดอกเบี้ยจ่าย	465,391.3	16,762.0	37,147.5	411,481.8	Interest paid
หนี้สูญ	2,172.5	945.0	296.9	930.6	Bad debts
ค่าเครื่องใช้ที่ทำด้วยผ้า	26,721.2	7,771.7	4,594.2	14,355.3	Linen expenses
ค่าผลิตภัณฑ์ทำความสะอาดต่าง ๆ	40,848.9	7,955.6	6,083.7	26,809.6	Sanitary products
อื่นๆ	123,622.0	6,971.6	9,148.4	107,502.0	Others

ตาราง 23 ค่าใช้จ่ายในการดำเนินงานของโรงแรมและเกสต์เฮาส์ในปี 2546 จำแนกตามขนาดของกิจการ และภาค (ต่อ)

TABLE 23 OPERATING EXPENSES OF HOTELS AND GUEST HOUSES BY SIZE OF ESTABLISHMENT AND REGION (Contd.)

ภาค/ ค่าใช้จ่ายในการดำเนินงาน	รวม Total	ขนาดของกิจการ (จำนวนห้อง) Size of establishment (room)			Region/ Operating expenses
		< 60	60 - 149	> 150	
ตะวันออกเฉียงเหนือ	1,052,080.1	109,868.6	358,578.6	583,632.9	Northeastern
ค่าซื้อสินค้าประเภทอาหารและเครื่องดื่ม	313,557.8	17,216.9	134,933.6	161,407.3	Food and beverages
ค่าไฟฟ้า	223,630.5	32,417.0	82,760.8	108,452.7	Electricity
ค่าน้ำประปา	49,327.7	9,709.7	18,501.3	21,116.7	Water supply
ค่าก๊าซ	13,039.5	1,042.0	4,737.0	7,260.5	Gas
ค่าน้ำมันเชื้อเพลิง	22,642.3	1,545.4	6,135.6	14,961.3	Fuels
ค่าไปรษณีย์ ค่าโทรศัพท์ ค่าโทรสาร	13,235.7	2,595.6	5,092.9	5,547.2	Postal telegraph, telephone, facsimile
ค่าเครื่องเขียน แบบพิมพ์ หนังสือพิมพ์ และวัสดุสิ้นเปลือง	23,120.9	1,655.9	11,441.6	10,023.4	Stationery and wastage materials
ค่าทำบัญชี ค่าปรึกษา ค่าทนายความ ค่าตรวจสอบบัญชี	4,112.1	985.2	1,359.0	1,767.9	Accountancy and consulting services
ค่าใช้จ่ายในการฝึกอบรม ค่าวิจัย วางแผนและพัฒนา ค่าจ้างผู้เชี่ยวชาญต่างประเทศ	467.4	75.2	9.0	383.2	Cost of training, research, planning development and foreigner consultant
ค่าโฆษณา	4,913.8	643.8	1,634.5	2,635.5	Advertising
ค่าเบี้ยประกันภัย	9,189.0	2,119.7	3,505.1	3,564.2	Insurance premium
ค่าใช้จ่ายเกี่ยวกับการใช้บริการอินเทอร์เน็ต	312.6	30.1	226.7	55.8	Internet services
ค่าใช้จ่ายเกี่ยวกับการบำรุงรักษาอุปกรณ์คอมพิวเตอร์	1,037.9	92.5	512.1	433.3	Repair and maintenance of computer accessories
ค่านายหน้า	329.6	146.4	168.0	15.2	Commission paid
ค่ารับรอง	5,935.1	1,417.4	2,334.2	2,183.5	Entertainment
- ค่าอาหารและเครื่องดื่ม	4,127.4	670.0	1,534.6	1,922.8	- Meal and beverage
- ค่ากิจกรรมเพื่อความบันเทิง นันทนาการ เช่น กีฬาต่างๆ	376.5	48.1	303.3	25.1	- Recreational
- ค่าที่พัก	1,431.2	699.3	496.3	235.6	- Lodging
ค่าพาหนะและค่าที่พักที่ใช้เฉพาะเพื่อกิจการ	3,660.2	206.9	1,253.9	2,199.4	Transportation
ค่าธรรมเนียมใบอนุญาต	3,195.5	953.4	1,154.2	1,087.9	Permission fee
ค่าบำรุงการกุศล	4,612.9	652.0	3,531.9	429.0	Charity
ค่าซ่อมแซมอาคาร และสินทรัพย์ต่าง ๆ	32,468.2	7,527.6	11,864.9	13,075.7	Repairing and maintenance of fixed assets
ค่าเช่าอาคาร อาคารพร้อมที่ดิน ยานพาหนะ เครื่องจักรและเครื่องมือ ฯลฯ	7,599.6	2,519.3	2,544.4	2,535.9	Rent on building, vehicles, machinery etc.
ค่าเช่าที่ดิน	3,616.7	807.9	555.5	2,253.3	Rent on land
ขาดทุนจากการเปลี่ยนแปลงอัตราแลกเปลี่ยนฯ	-	-	-	-	Loss of currency exchange
ค่าดอกเบี้ยจ่าย	214,639.5	8,639.5	42,990.0	163,010.0	Interest paid
หนี้สูญ	2,139.6	271.1	490.1	1,378.4	Bad debts
ค่าเครื่องใช้ที่ทำด้วยผ้า	7,753.6	2,214.3	2,800.9	2,738.4	Linen expenses
ค่าผลิตภัณฑ์ทำความสะอาดต่าง ๆ	13,780.4	4,542.5	4,930.8	4,307.1	Sanitary products
อื่นๆ	73,762.0	9,841.3	13,110.6	50,810.1	Others

พันบาท : In Thousand Baht

ตาราง 23 ค่าใช้จ่ายในการดำเนินงานของโรงแรมและเกสต์เฮาส์ในปี 2546 จำแนกตามขนาดของกิจการ และภาค (ต่อ)

TABLE 23 OPERATING EXPENSES OF HOTELS AND GUEST HOUSES BY SIZE OF ESTABLISHMENT AND REGION (Contd.)

ภาค/ ค่าใช้จ่ายในการดำเนินงาน	รวม Total	ขนาดของกิจการ (จำนวนห้อง) Size of establishment (room)			พื้นที่ : In Thousand Baht
					Region/ Operating expenses
		< 60	60 - 149	> 150	
ใต้	6,305,367.1	720,751.2	1,723,607.2	3,861,008.7	Southern
ค่าซื้อสินค้าประเภทอาหารและเครื่องดื่ม	2,331,300.7	215,197.7	386,170.6	1,729,932.4	Food and beverages
ค่าไฟฟ้า	680,154.6	87,070.2	217,291.2	375,793.2	Electricity
ค่าน้ำประปา	123,792.6	20,510.1	48,084.6	55,197.9	Water supply
ค่าก๊าซ	44,356.4	4,756.2	15,168.8	24,431.4	Gas
ค่าน้ำมันเชื้อเพลิง	83,880.0	10,357.5	25,686.0	47,836.5	Fuels
ค่าไปรษณีย์ ค่าโทรศัพท์ ค่าโทรสาร	71,902.6	13,251.5	21,888.7	36,762.4	Postal telegraph, telephone, facsimile
ค่าเครื่องเขียน แบบพิมพ์ หนังสือพิมพ์ และวัสดุสิ้นเปลือง	143,812.8	10,438.4	58,826.2	74,548.2	Stationery and wastage materials
ค่าทำบัญชี ค่าปรึกษา ค่าทนายความ ค่าตรวจสอบบัญชี	28,181.9	7,879.4	11,412.8	8,889.7	Accountancy and consulting services
ค่าใช้จ่ายในการฝึกอบรม ค่าวิจัย วางแผนและพัฒนา ค่าจ้างผู้เชี่ยวชาญต่างประเทศ	23,317.3	2,656.7	11,103.1	9,557.5	Cost of training, research, planning development and foreigner consultant
ค่าโฆษณา	137,360.0	11,283.1	44,314.7	81,762.2	Advertising
ค่าเบี้ยประกันภัย	63,577.3	8,828.1	22,841.9	31,907.3	Insurance premium
ค่าใช้จ่ายเกี่ยวกับการให้บริการอินเทอร์เน็ต	5,300.5	1,327.5	2,278.2	1,694.8	Internet services
ค่าใช้จ่ายเกี่ยวกับการบำรุงรักษาอุปกรณ์คอมพิวเตอร์	17,421.8	2,082.6	6,994.7	8,344.5	Repair and maintenance of computer accessories
ค่านายหน้า	77,719.4	22,575.7	42,815.0	12,328.7	Commission paid
ค่ารับรอง	22,896.3	5,489.6	10,427.4	6,979.3	Entertainment
- ค่าอาหารและเครื่องดื่ม	14,998.8	4,128.6	6,201.2	4,669.0	- Meal and beverage
- ค่ากิจกรรมเพื่อความบันเทิง นันทนาการ เช่น กีฬาต่างๆ	3,052.3	136.5	1,989.6	926.2	- Recreational
- ค่าที่พัก	4,845.2	1,224.5	2,236.6	1,384.1	- Lodging
ค่าพาหนะและค่าที่พักที่ใช้เฉพาะเพื่อกิจการ	40,103.8	3,315.2	12,751.6	24,037.0	Transportation
ค่าธรรมเนียมใบอนุญาต	22,702.2	2,469.4	11,680.2	8,552.6	Permission fee
ค่าบำรุงการกุศล	8,514.4	2,351.0	3,969.7	2,193.7	Charity
ค่าซ่อมแซมอาคาร และสินทรัพย์ต่างๆ	303,851.2	41,134.4	111,147.7	151,569.1	Repairing and maintenance of fixed assets
ค่าเช่าอาคาร อาคารพร้อมที่ดิน ขานพาหนะ เครื่องจักรและเครื่องมือ ฯลฯ	137,460.7	56,760.3	69,151.1	11,549.3	Rent on building, vehicles, machinery etc.
ค่าเช่าที่ดิน	93,998.0	7,700.9	3,478.9	82,818.2	Rent on land
ขาดทุนจากการเปลี่ยนแปลงอัตราแลกเปลี่ยน	26,508.3	25,460.3	418.0	630.0	Loss of currency exchange
ค่าดอกเบี้ยจ่าย	880,671.5	63,341.5	102,511.8	714,818.2	Interest paid
หนี้สูญ	36,460.2	963.2	18,722.6	16,774.4	Bad debts
ค่าเครื่องใช้ที่ทำด้วยผ้า	29,855.6	5,549.1	4,674.0	19,632.5	Linen expenses
ค่าผลิตภัณฑ์ทำความสะอาดต่าง ๆ	87,775.7	10,331.2	12,835.5	64,609.0	Sanitary products
อื่นๆ	782,491.3	77,670.4	446,962.2	257,858.7	Others

ที่มา : การสำรวจการประกอบกิจการ โรงแรมและเกสต์เฮาส์ พ.ศ. 2547 สำนักงานสถิติแห่งชาติ กระทรวงเทคโนโลยีสารสนเทศและการสื่อสาร

Source : The 2004 Hotels and Guest Houses Survey, National Statistical Office, Ministry of Information and Communication Technology

ตาราง 24 รายรับจากการดำเนินงานกิจการของโรงแรมและเกสต์เฮาส์ในปี 2546 จำแนกตามขนาดของกิจการ และภาค

TABLE 24 RECEIPTS OF HOTELS AND GUEST HOUSES BY SIZE OF ESTABLISHMENT AND REGION

										พันบาท : In Thousand Baht
ภาค/ ขนาดของกิจการ	จำนวน โรงแรม/ เกสต์เฮาส์ Number of hotels/ guest houses	รวม Total	รายรับจากการขายห้องพัก Receipts from room sales		รายรับจาก ภัตตาคาร/ ห้องอาหาร Receipts from restaurant	รายรับจาก สถานบันเทิง Receipts from entertainment	รายรับจาก ร้านขายของ ที่ระลึก Receipts from souvenir shop	รายรับจาก การให้เช่าห้อง ประชุม/สัมมนา Receipts from function and meeting room sale	รายรับอื่น ๆ Other receipts	Region/ Size of establishment
			ทั้งสิ้น Total	ทางเว็บไซต์ Online sales						
ทั่วประเทศ	2,547	57,977,713.2	31,262,349.1	91,524.1	14,149,268.0	3,884,501.6	275,594.0	1,961,750.4	6,444,250.1	Whole Kingdom
ต่ำกว่า 60 ห้อง	1,706	3,258,948.5	2,224,926.4	672.8	592,232.9	80,789.5	34,198.1	15,069.2	311,732.4	Less than 60 rooms
60-149 ห้อง	526	7,248,346.0	4,890,411.8	22,010.0	1,380,850.6	355,467.8	29,493.2	194,497.3	397,625.3	60-149 rooms
150 ห้องขึ้นไป	315	47,470,418.7	24,147,010.9	68,841.3	12,176,184.5	3,448,244.3	211,902.7	1,752,183.9	5,734,892.4	150 rooms or more
กรุงเทพมหานคร	356	34,011,247.2	17,013,900.5	16,629.3	8,308,799.0	2,698,419.1	134,540.6	1,147,356.2	4,708,231.8	Bangkok
ต่ำกว่า 60 ห้อง	123	292,475.0	240,611.8	-	44,818.8	-	213.4	-	6,831.0	Less than 60 rooms
60-149 ห้อง	93	902,239.0	730,322.3	4,472.6	70,158.1	20,096.8	-	1,626.9	80,034.9	60-149 rooms
150 ห้องขึ้นไป	140	32,816,533.2	16,042,966.4	12,156.7	8,193,822.1	2,678,322.3	134,327.2	1,145,729.3	4,621,365.9	150 rooms or more
กลาง	588	7,209,439.3	4,177,720.3	41,707.7	1,911,723.9	284,701.3	29,301.0	282,410.8	523,582.0	Central
ต่ำกว่า 60 ห้อง	413	550,262.0	452,462.3	-	64,908.4	10,149.0	266.6	2,310.8	20,164.9	Less than 60 rooms
60-149 ห้อง	125	1,300,789.5	804,415.8	1,546.2	360,651.5	35,547.5	1,082.6	39,563.8	59,528.3	60-149 rooms
150 ห้องขึ้นไป	50	5,358,387.8	2,920,842.2	40,161.5	1,486,164.0	239,004.8	27,951.8	240,536.2	443,888.8	150 rooms or more
เหนือ	610	4,126,736.9	2,408,808.2	4,390.4	941,503.3	346,090.1	20,496.4	160,951.8	248,887.1	Northern
ต่ำกว่า 60 ห้อง	498	502,565.0	373,532.5	293.6	50,656.4	51,179.7	2,092.6	3,145.5	21,958.3	Less than 60 rooms
60-149 ห้อง	79	867,307.5	496,259.3	4,030.0	188,533.0	89,921.6	15,671.5	39,648.4	37,273.7	60-149 rooms
150 ห้องขึ้นไป	33	2,756,864.4	1,539,016.4	66.8	702,313.9	204,988.8	2,732.3	118,157.9	189,655.1	150 rooms or more
ตะวันออกเฉียงเหนือ	328	1,994,198.3	1,079,644.5	1,676.3	331,857.9	207,531.9	14,037.3	209,625.9	151,500.8	Northeastern
ต่ำกว่า 60 ห้อง	228	281,160.3	241,149.2	-	23,636.0	7,713.3	-	3,107.0	5,554.8	Less than 60 rooms
60-149 ห้อง	76	641,643.7	411,609.0	954.0	93,394.5	43,575.3	2,649.7	78,683.1	11,732.1	60-149 rooms
150 ห้องขึ้นไป	24	1,071,394.3	426,886.3	722.3	214,827.4	156,243.3	11,387.6	127,835.8	134,213.9	150 rooms or more
ใต้	665	10,636,091.5	6,582,275.6	27,120.4	2,655,383.9	347,759.2	77,218.7	161,405.7	812,048.4	Southern
ต่ำกว่า 60 ห้อง	444	1,632,486.2	917,170.6	379.2	408,213.3	11,747.5	31,625.5	6,505.9	257,223.4	Less than 60 rooms
60-149 ห้อง	153	3,536,366.3	2,447,805.4	11,007.2	668,113.5	166,326.6	10,089.4	34,975.1	209,056.3	60-149 rooms
150 ห้องขึ้นไป	68	5,467,239.0	3,217,299.6	15,734.0	1,579,057.1	169,685.1	35,503.8	119,924.7	345,768.7	150 rooms or more

ที่มา : การสำรวจการประกอบกิจการโรงแรมและเกสต์เฮาส์ พ.ศ. 2547 สำนักงานสถิติแห่งชาติ กระทรวงเทคโนโลยีสารสนเทศและการสื่อสาร
 Source : The 2004 Hotels and Guest Houses Survey, National Statistical Office, Ministry of Information and Communication Technology

ตาราง 25 มูลค่าสินทรัพย์หมุนเวียนของโรงแรมและเกสต์เฮาส์ ณ วันที่ 31 ธันวาคม 2546 จำแนกตามขนาดของกิจการ และภาค

TABLE 25 VALUE OF CURRENT ASSETS OF HOTELS AND GUEST HOUSES AS OF DECEMBER 31, 2003 BY SIZE OF ESTABLISHMENT AND REGION

พันบาท : In Thousand Baht

ภาค/ ขนาดของกิจการ	จำนวนโรงแรม/ เกสต์เฮาส์ Number of hotels/ guest houses	รวม Total	เงินสด Cash/Currency	เงินฝากธนาคาร พาณิชย์ Deposits with Commercial Bank	เงินฝากธนาคาร ออมสิน Deposits with Government Savings Bank	พันธบัตร/ ตั๋วเงิน Bonds/ Promissory note/ Bills	ลูกหนี้ Debtor	สินทรัพย์อื่น ๆ Other assets	Region/ Size of establishment
ทั่วราชอาณาจักร	2,547	103,475,670.8	2,047,276.9	9,290,049.0	235,059.1	982,097.4	5,110,963.3	85,810,225.1	Whole Kingdom
ต่ำกว่า 60 ห้อง	1,706	2,171,333.9	200,784.5	424,763.5	3,619.1	14,536.6	188,020.5	1,339,609.7	Less than 60 rooms
60-149 ห้อง	526	6,822,543.2	291,987.3	1,199,264.3	4,812.0	8,071.8	1,620,363.5	3,698,044.3	60-149 rooms
150 ห้องขึ้นไป	315	94,481,793.7	1,554,505.1	7,666,021.2	226,628.0	959,489.0	3,302,579.3	80,772,571.1	150 rooms or more
กรุงเทพมหานคร	356	80,047,352.7	1,340,826.5	6,919,104.0	184,603.5	901,981.4	1,938,854.6	68,761,982.7	Bangkok
ต่ำกว่า 60 ห้อง	123	80,421.2	24,544.0	22,748.1	-	963.2	1,995.5	30,170.4	Less than 60 rooms
60-149 ห้อง	93	497,532.6	79,230.0	44,087.6	52.7	-	67,875.8	306,286.5	60-149 rooms
150 ห้องขึ้นไป	140	79,469,398.9	1,237,052.5	6,852,268.3	184,550.8	901,018.2	1,868,983.3	68,425,525.8	150 rooms or more
กลาง	588	7,384,714.5	111,797.4	215,293.2	888.2	5,108.9	844,023.0	6,207,603.8	Central
ต่ำกว่า 60 ห้อง	413	273,532.7	27,181.7	43,173.0	888.2	751.8	24,485.4	177,052.6	Less than 60 rooms
60-149 ห้อง	125	905,287.8	37,473.6	35,612.9	-	134.7	317,672.4	514,394.2	60-149 rooms
150 ห้องขึ้นไป	50	6,205,894.0	47,142.1	136,507.3	-	4,222.4	501,865.2	5,516,157.0	150 rooms or more
เหนือ	610	3,506,478.6	286,654.7	225,215.8	1,924.0	20,288.1	231,199.1	2,741,196.9	Northern
ต่ำกว่า 60 ห้อง	498	294,660.5	32,981.4	44,625.5	1,641.8	1,522.1	4,737.0	209,152.7	Less than 60 rooms
60-149 ห้อง	79	359,101.0	69,092.9	43,944.3	-	16.0	8,309.4	237,738.4	60-149 rooms
150 ห้องขึ้นไป	33	2,852,717.1	184,580.4	136,646.0	282.2	18,750.0	218,152.7	2,294,305.8	150 rooms or more
ตะวันออกเฉียงเหนือ	328	1,211,909.3	128,509.7	216,307.9	763.7	2,272.1	47,735.5	816,320.4	Northeastern
ต่ำกว่า 60 ห้อง	228	172,915.8	63,909.0	85,495.4	716.5	1,333.3	5,592.3	15,869.3	Less than 60 rooms
60-149 ห้อง	76	258,215.3	11,773.3	95,503.7	47.2	938.8	9,343.2	140,609.1	60-149 rooms
150 ห้องขึ้นไป	24	780,778.2	52,827.4	35,308.8	-	-	32,800.0	659,842.0	150 rooms or more
ใต้	665	11,325,215.7	179,488.6	1,714,128.1	46,879.7	52,446.9	2,049,151.1	7,283,121.3	Southern
ต่ำกว่า 60 ห้อง	444	1,349,803.7	52,168.4	228,721.5	372.6	9,966.2	151,210.3	907,364.7	Less than 60 rooms
60-149 ห้อง	153	4,802,406.5	94,417.5	980,115.8	4,712.1	6,982.3	1,217,162.7	2,499,016.1	60-149 rooms
150 ห้องขึ้นไป	68	5,173,005.5	32,902.7	505,290.8	41,795.0	35,498.4	680,778.1	3,876,740.5	150 rooms or more

ที่มา : การสำรวจการประกอบกิจการโรงแรมและเกสต์เฮาส์ พ.ศ. 2547 สำนักงานสถิติแห่งชาติ กระทรวงเทคโนโลยีสารสนเทศและการสื่อสาร

Source : The 2004 Hotels and Guest Houses Survey, National Statistical Office, Ministry of Information and Communication Technology

ตาราง 26 มูลค่าหนี้สินของโรงแรมและเกสต์เฮาส์ ณ วันที่ 31 ธันวาคม 2546 จำแนกตามขนาดของกิจการ และภาค

TABLE 26 VALUE OF LIABILITIES OF HOTELS AND GUEST HOUSES AS OF DECEMBER 31, 2003 BY SIZE OF ESTABLISHMENT AND REGION

พันบาท : In Thousand Baht

ภาค/ ขนาดของกิจการ	จำนวนโรงแรม/ เกสต์เฮาส์ Number of hotels/guest houses	รวม Total	เงินกู้ระยะสั้น Short - term loans	เงินกู้ระยะยาว Long - term loans	หนี้สินอื่น ๆ Other liabilities	Region/ Size of establishment
ทั่วประเทศ	2,547	139,060,840.2	8,102,786.2	90,582,463.3	40,375,590.7	Whole Kingdom
ต่ำกว่า 60 ห้อง	1,706	3,734,666.5	223,001.5	3,006,616.4	505,048.6	Less than 60 rooms
60-149 ห้อง	526	10,244,451.7	1,298,558.9	6,267,109.3	2,678,783.5	60-149 rooms
150 ห้องขึ้นไป	315	125,081,722.0	6,581,225.8	81,308,737.6	37,191,758.6	150 rooms or more
กรุงเทพมหานคร	356	98,204,171.8	4,277,440.9	64,200,494.3	29,726,236.6	Bangkok
ต่ำกว่า 60 ห้อง	123	56,607.7	10,595.6	30,890.6	15,121.5	Less than 60 rooms
60-149 ห้อง	93	1,789,602.0	320,910.8	798,643.8	670,047.4	60-149 rooms
150 ห้องขึ้นไป	140	96,357,962.1	3,945,934.5	63,370,959.9	29,041,067.7	150 rooms or more
กลาง	588	11,121,945.6	462,293.9	6,361,129.1	4,298,522.6	Central
ต่ำกว่า 60 ห้อง	413	608,865.3	47,714.6	477,342.4	83,808.3	Less than 60 rooms
60-149 ห้อง	125	1,843,667.0	44,549.4	1,250,866.7	548,250.9	60-149 rooms
150 ห้องขึ้นไป	50	8,669,413.3	370,029.9	4,632,920.0	3,666,463.4	150 rooms or more
เหนือ	610	9,094,367.1	464,293.7	6,007,097.4	2,622,976.0	Northern
ต่ำกว่า 60 ห้อง	498	966,379.9	19,804.1	802,164.8	144,411.0	Less than 60 rooms
60-149 ห้อง	79	1,525,175.6	68,030.0	1,018,204.7	438,940.9	60-149 rooms
150 ห้องขึ้นไป	33	6,602,811.6	376,459.6	4,186,727.9	2,039,624.1	150 rooms or more
ตะวันออกเฉียงเหนือ	328	6,621,791.0	1,590,344.4	4,055,109.8	976,336.8	Northeastern
ต่ำกว่า 60 ห้อง	228	317,454.9	14,352.3	277,957.4	25,145.2	Less than 60 rooms
60-149 ห้อง	76	1,275,349.1	274,340.9	901,074.8	99,933.4	60-149 rooms
150 ห้องขึ้นไป	24	5,028,987.0	1,301,651.2	2,876,077.6	851,258.2	150 rooms or more
ใต้	665	14,018,564.7	1,308,413.3	9,958,632.7	2,751,518.7	Southern
ต่ำกว่า 60 ห้อง	444	1,785,358.7	130,534.9	1,418,261.2	236,562.6	Less than 60 rooms
60-149 ห้อง	153	3,810,658.0	590,727.8	2,298,319.3	921,610.9	60-149 rooms
150 ห้องขึ้นไป	68	8,422,548.0	587,150.6	6,242,052.2	1,593,345.2	150 rooms or more

ที่มา : การสำรวจการประกอบกิจการโรงแรมและเกสต์เฮาส์ พ.ศ. 2547 สำนักงานสถิติแห่งชาติ กระทรวงเทคโนโลยีสารสนเทศและการสื่อสาร

Source : The 2004 Hotels and Guest Houses Survey, National Statistical Office, Ministry of Information and Communication Technology

ตาราง 27 มูลค่าตามบัญชีของสินทรัพย์ถาวร ณ วันที่ 31 ธันวาคม 2546 จำแนกตามขนาดของกิจการ และภาค

TABLE 27 BOOK VALUE OF FIXED ASSETS AS OF DECEMBER 31, 2003 BY SIZE OF ESTABLISHMENT AND REGION

พันบาท : In Thousand Baht

ภาค/ ขนาดของกิจการ	จำนวน โรงแรม/ เกสต์เฮาส์ Number of hotels/ guest houses	มูลค่าตามบัญชีของสินทรัพย์ถาวรปลายงวดหรือ 31 ธันวาคม 2546 Book value of fixed assets as of December 31, 2003										Region/ Size of establishment
		รวม Total	ที่ดิน Land	อาคารและ สิ่งก่อสร้าง Building and construction	เครื่องจักร Machinery	ยานพาหนะ Vehicles	เครื่องใช้สำนักงาน (ครุภัณฑ์) Office appliances	เครื่องมืออื่น ๆ Other equipment	ซอฟต์แวร์ Software	สินทรัพย์ถาวร อื่น ๆ Other fixed assets		
ทั่วประเทศ	2,547	227,931,201.8	59,792,891.0	129,351,456.5	7,428,497.7	1,500,603.4	18,896,398.0	5,802,270.8	235,912.4	4,923,172.0	Whole Kingdom	
ต่ำกว่า 60 ห้อง	1,706	14,849,656.2	8,979,289.4	5,055,908.7	67,916.2	229,813.6	255,982.9	116,809.3	2,893.0	141,042.1	Less than 60 rooms	
60-149 ห้อง	526	27,992,334.4	14,420,418.7	10,677,478.3	733,710.4	267,925.9	955,708.9	463,220.9	15,891.2	457,980.1	60-149 rooms	
150 ห้องขึ้นไป	315	185,089,211.2	36,393,182.9	113,618,069.5	6,626,871.1	1,002,863.9	17,684,706.2	5,222,240.6	217,128.2	4,324,148.8	150 rooms or more	
กรุงเทพมหานคร	356	147,860,151.3	29,850,197.8	91,821,363.9	3,742,163.8	573,141.9	15,549,833.6	3,257,002.8	157,888.0	2,908,559.5	Bangkok	
ต่ำกว่า 60 ห้อง	123	533,665.1	299,248.2	178,097.3	521.0	972.1	49,349.3	3,191.6	367.2	1,918.4	Less than 60 rooms	
60-149 ห้อง	93	1,757,415.6	480,252.0	818,880.2	65,386.7	28,824.7	133,074.5	50,728.0	29.5	180,240.0	60-149 rooms	
150 ห้องขึ้นไป	140	145,569,070.6	29,070,697.6	90,824,386.4	3,676,256.1	543,345.1	15,367,409.8	3,203,083.2	157,491.3	2,726,401.1	150 rooms or more	
กลาง	588	19,900,386.8	5,516,284.2	10,511,787.4	861,120.7	176,973.0	1,356,177.2	710,793.8	14,759.2	752,491.3	Central	
ต่ำกว่า 60 ห้อง	413	3,127,921.9	1,921,520.6	1,107,201.6	8,809.2	34,151.4	40,783.5	13,895.9	1,147.7	412.0	Less than 60 rooms	
60-149 ห้อง	125	3,688,374.3	1,665,785.9	1,567,455.6	205,017.7	32,374.4	73,944.0	48,591.4	440.5	94,764.8	60-149 rooms	
150 ห้องขึ้นไป	50	13,084,090.6	1,928,977.7	7,837,130.2	647,293.8	110,447.2	1,241,449.7	648,306.5	13,171.0	657,314.5	150 rooms or more	
เหนือ	610	14,728,607.0	5,260,661.4	6,549,228.5	1,584,652.2	160,481.5	527,236.1	564,534.3	2,361.9	79,451.1	Northern	
ต่ำกว่า 60 ห้อง	498	3,862,841.0	2,577,382.4	1,140,397.8	7,104.1	66,044.2	45,574.7	13,196.9	368.5	12,772.4	Less than 60 rooms	
60-149 ห้อง	79	2,912,681.2	1,082,623.0	1,525,430.2	61,501.7	33,307.4	101,358.1	69,603.1	280.5	38,577.2	60-149 rooms	
150 ห้องขึ้นไป	33	7,953,084.8	1,600,656.0	3,883,400.5	1,516,046.4	61,129.9	380,303.3	481,734.3	1,712.9	28,101.5	150 rooms or more	
ตะวันออกเฉียงเหนือ	328	8,723,750.6	3,296,411.4	4,565,270.6	105,126.6	69,557.9	184,660.9	76,538.6	6,693.5	419,491.1	Northeastern	
ต่ำกว่า 60 ห้อง	228	2,285,078.5	1,392,807.0	811,409.5	7,292.4	30,600.2	30,346.2	11,399.7	271.0	952.5	Less than 60 rooms	
60-149 ห้อง	76	3,554,725.0	1,406,894.2	1,920,258.4	51,252.1	17,731.6	94,719.5	47,872.4	954.3	15,042.5	60-149 rooms	
150 ห้องขึ้นไป	24	2,883,947.1	496,710.2	1,833,602.7	46,582.1	21,226.1	59,595.2	17,266.5	5,468.2	403,496.1	150 rooms or more	
ใต้	665	36,718,306.1	15,869,336.2	15,903,806.1	1,135,434.4	520,449.1	1,278,490.2	1,193,401.3	54,209.8	763,179.0	Southern	
ต่ำกว่า 60 ห้อง	444	5,040,149.7	2,788,331.2	1,818,802.5	44,189.5	98,045.7	89,929.2	75,125.2	738.6	124,987.8	Less than 60 rooms	
60-149 ห้อง	153	16,079,138.3	9,784,863.6	4,845,453.9	350,552.2	155,687.8	552,612.8	246,426.0	14,186.4	129,355.6	60-149 rooms	
150 ห้องขึ้นไป	68	15,599,018.1	3,296,141.4	9,239,549.7	740,692.7	266,715.6	635,948.2	871,850.1	39,284.8	508,835.6	150 rooms or more	

ที่มา : การสำรวจการประกอบกิจการโรงแรมและเกสต์เฮาส์ พ.ศ. 2547 สำนักงานสถิติแห่งชาติ กระทรวงเทคโนโลยีสารสนเทศและการสื่อสาร

Source : The 2004 Hotels and Guest Houses Survey, National Statistical Office, Ministry of Information and Communication Technology

ตาราง 28 ค่าเสื่อมราคาสินทรัพย์ถาวรในปี 2546 จำแนกตามขนาดของกิจการ และภาค

TABLE 28 DEPRECIATION OF FIXED ASSETS IN 2003 BY SIZE OF ESTABLISHMENT AND REGION

พันบาท : In Thousand Baht

ภาค/ ขนาดของกิจการ	จำนวนโรงแรม/ เกสต์เฮาส์ Number of hotels/guest houses	รวม Total	อาคารและ สิ่งก่อสร้าง Building and construction	เครื่องจักร Machinery	ยานพาหนะ Vehicles	เครื่องใช้สำนักงาน (ครุภัณฑ์) Office appliances	เครื่องมืออื่น ๆ Other equipment	ซอฟต์แวร์ Software	สินทรัพย์ถาวร อื่น ๆ Other fixed assets	Region/ Size of establishment
ทั่วประเทศ	2,547	11,436,469.0	6,711,371.9	1,185,091.9	339,817.5	1,656,594.2	881,940.8	76,935.4	584,717.3	Whole Kingdom
ต่ำกว่า 60 ห้อง	1,706	584,799.7	456,085.3	15,306.0	40,930.6	33,340.3	27,457.4	765.6	10,914.5	Less than 60 rooms
60-149 ห้อง	526	1,417,714.7	890,051.7	149,245.4	83,568.0	123,917.1	124,279.5	3,967.1	42,685.9	60-149 rooms
150 ห้องขึ้นไป	315	9,433,954.6	5,365,234.9	1,020,540.5	215,318.9	1,499,336.8	730,203.9	72,202.7	531,116.9	150 rooms or more
กรุงเทพมหานคร	356	6,371,367.0	3,768,098.7	453,292.0	96,941.3	1,081,041.0	530,251.5	58,775.1	382,967.4	Bangkok
ต่ำกว่า 60 ห้อง	123	23,415.5	18,512.0	67.5	335.6	3,729.1	437.3	50.1	283.9	Less than 60 rooms
60-149 ห้อง	93	100,718.4	55,257.0	5,351.9	5,272.5	13,765.3	6,942.4	38.8	14,090.5	60-149 rooms
150 ห้องขึ้นไป	140	6,247,233.1	3,694,329.7	447,872.6	91,333.2	1,063,546.6	522,871.8	58,686.2	368,593.0	150 rooms or more
กลาง	588	1,128,216.4	670,187.6	130,169.6	31,924.1	168,178.9	62,133.2	3,499.8	62,123.2	Central
ต่ำกว่า 60 ห้อง	413	132,568.2	109,909.3	2,662.3	7,942.2	6,502.6	4,922.5	546.7	82.6	Less than 60 rooms
60-149 ห้อง	125	249,000.1	158,930.1	49,315.6	7,505.5	11,396.5	12,540.3	142.3	9,169.8	60-149 rooms
150 ห้องขึ้นไป	50	746,648.1	401,348.2	78,191.7	16,476.4	150,279.8	44,670.4	2,810.8	52,870.8	150 rooms or more
เหนือ	610	1,246,237.5	717,638.2	371,117.8	30,411.2	57,747.0	59,055.0	554.7	9,713.6	Northern
ต่ำกว่า 60 ห้อง	498	146,583.6	126,296.3	1,680.2	9,013.6	5,354.4	1,439.9	44.1	2,755.1	Less than 60 rooms
60-149 ห้อง	79	169,182.2	121,852.9	10,842.4	8,206.3	12,210.3	11,982.6	65.1	4,022.6	60-149 rooms
150 ห้องขึ้นไป	33	930,471.7	469,489.0	358,595.2	13,191.3	40,182.3	45,632.5	445.5	2,935.9	150 rooms or more
ตะวันออกเฉียงเหนือ	328	407,480.2	317,014.0	22,496.9	16,610.7	26,593.9	17,160.7	489.9	7,114.1	Northeastern
ต่ำกว่า 60 ห้อง	228	68,825.5	54,714.2	634.0	6,611.5	3,766.1	2,959.1	34.0	106.6	Less than 60 rooms
60-149 ห้อง	76	202,755.0	161,398.5	9,804.2	4,596.9	13,534.1	8,548.2	189.8	4,683.3	60-149 rooms
150 ห้องขึ้นไป	24	135,899.7	100,901.3	12,058.7	5,402.3	9,293.7	5,653.4	266.1	2,324.2	150 rooms or more
ใต้	665	2,283,167.9	1,238,433.4	208,015.6	163,930.2	323,033.4	213,340.4	13,615.9	122,799.0	Southern
ต่ำกว่า 60 ห้อง	444	213,406.9	146,653.5	10,262.0	17,027.7	13,988.1	17,698.6	90.7	7,686.3	Less than 60 rooms
60-149 ห้อง	153	696,059.0	392,613.2	73,931.3	57,986.8	73,010.9	84,266.0	3,531.1	10,719.7	60-149 rooms
150 ห้องขึ้นไป	68	1,373,702.0	699,166.7	123,822.3	88,915.7	236,034.4	111,375.8	9,994.1	104,393.0	150 rooms or more

ที่มา : การสำรวจการประกอบกิจการ โรงแรมและเกสต์เฮาส์ พ.ศ. 2547 สำนักงานสถิติแห่งชาติ กระทรวงเทคโนโลยีสารสนเทศและการสื่อสาร

Source : The 2004 Hotels and Guest Houses Survey, National Statistical Office, Ministry of Information and Communication Technology

ตาราง 29 มูลค่าซื้อสินทรัพย์ถาวรใหม่ หรือผลิตขึ้นใช้เองในปี 2546 จำแนกตามขนาดของกิจการ และภาค

TABLE 29 VALUE NEW OR COST PRODUCING ASSETS IN 2003 BY SIZE OF ESTABLISHMENT AND REGION

พันบาท : In Thousand Baht

ภาค/ ขนาดของกิจการ	จำนวนโรงแรม/ เกสต์เฮาส์ Number of hotels/ guest houses	มูลค่าซื้อสินทรัพย์ถาวรใหม่ หรือผลิตขึ้นใช้เอง Value of new or cost producing assets										Region/ Size of establishment
		รวม Total	ที่ดิน Land	การปรับปรุงที่ดิน Land improvement	อาคารและ สิ่งก่อสร้าง Building and construction	เครื่องจักร Machinery	ยานพาหนะ Vehicles	เครื่องใช้สำนักงาน (ครุภัณฑ์) Office appliances	เครื่องมืออื่น ๆ Other equipment	ซอฟต์แวร์ Software	สินทรัพย์ ถาวรอื่น ๆ Other fixed assets	
ทั่วประเทศ	2,547	19,716,555.9	167,582.5	29,267.9	12,268,881.0	612,850.2	361,536.2	4,915,282.9	904,111.9	10,332.9	446,710.4	Whole Kingdom
ต่ำกว่า 60 ห้อง	1,706	115,713.1	210.7	72.1	40,477.8	3,101.8	19,611.9	17,416.4	10,127.9	62.5	24,632.0	Less than 60 rooms
60-149 ห้อง	526	411,591.3	114,319.8	25,848.0	109,480.2	9,750.7	7,834.3	20,289.4	83,592.8	154.3	40,321.8	60-149 rooms
150 ห้องขึ้นไป	315	19,189,251.5	53,052.0	3,347.8	12,118,923.0	599,997.7	334,090.0	4,877,577.1	810,391.2	10,116.1	381,756.6	150 rooms or more
กรุงเทพมหานคร	356	17,290,387.6	-	-	11,020,915.2	419,732.2	133,921.4	4,780,521.0	668,822.2	791.0	265,684.6	Bangkok
ต่ำกว่า 60 ห้อง	123	7,615.8	-	-	158.9	136.3	-	6,667.6	271.6	-	381.4	Less than 60 rooms
60-149 ห้อง	93	10,162.5	-	-	1,633.5	22.3	-	4,041.4	1,983.5	-	2,481.8	60-149 rooms
150 ห้องขึ้นไป	140	17,272,609.3	-	-	11,019,122.8	419,573.6	133,921.4	4,769,812.0	666,567.1	791.0	262,821.4	150 rooms or more
กลาง	588	589,782.7	155,740.0	3,347.8	193,309.4	37,431.7	12,464.7	77,853.1	13,782.3	29.4	95,824.3	Central
ต่ำกว่า 60 ห้อง	413	10,363.2	-	-	5,040.6	285.2	537.0	3,369.6	1,046.8	-	84.0	Less than 60 rooms
60-149 ห้อง	125	122,376.3	110,688.0	-	3,710.5	-	1,377.6	2,187.5	2,578.1	29.4	1,805.2	60-149 rooms
150 ห้องขึ้นไป	50	457,043.2	45,052.0	3,347.8	184,558.3	37,146.5	10,550.1	72,296.0	10,157.4	-	93,935.1	150 rooms or more
เหนือ	610	128,253.4	8,000.0	23,923.6	21,460.1	11,499.0	12,680.7	14,142.9	11,131.7	488.2	24,927.2	Northern
ต่ำกว่า 60 ห้อง	498	38,107.8	-	-	8,353.9	40.7	1,254.5	567.5	4,203.5	-	23,687.7	Less than 60 rooms
60-149 ห้อง	79	40,003.3	-	23,923.6	7,119.1	513.5	4,027.7	1,581.4	1,598.5	-	1,239.5	60-149 rooms
150 ห้องขึ้นไป	33	50,142.3	8,000.0	-	5,987.1	10,944.8	7,398.5	11,994.0	5,329.7	488.2	-	150 rooms or more
ตะวันออกเฉียงเหนือ	328	42,352.6	210.7	72.1	23,953.2	968.8	4,104.3	7,407.3	2,777.8	129.7	2,728.7	Northeastern
ต่ำกว่า 60 ห้อง	228	12,506.8	210.7	72.1	10,556.6	939.9	-	567.5	82.0	-	78.0	Less than 60 rooms
60-149 ห้อง	76	17,111.6	-	-	13,107.1	28.9	-	2,851.4	764.6	40.0	319.6	60-149 rooms
150 ห้องขึ้นไป	24	12,734.2	-	-	289.5	-	4,104.3	3,988.4	1,931.2	89.7	2,331.1	150 rooms or more
ใต้	665	1,665,779.6	3,631.8	1,924.4	1,009,243.1	143,218.5	198,365.1	35,358.6	207,597.9	8,894.6	57,545.6	Southern
ต่ำกว่า 60 ห้อง	444	47,119.5	-	-	16,367.8	1,699.7	17,820.4	6,244.2	4,524.0	62.5	400.9	Less than 60 rooms
60-149 ห้อง	153	221,937.6	3,631.8	1,924.4	83,910.0	9,186.0	2,429.0	9,627.7	76,668.1	84.9	34,475.7	60-149 rooms
150 ห้องขึ้นไป	68	1,396,722.5	-	-	908,965.3	132,332.8	178,115.7	19,486.7	126,405.8	8,747.2	22,669.0	150 rooms or more

ที่มา : การสำรวจการประกอบกิจการโรงแรมและเกสต์เฮาส์ พ.ศ. 2547 สำนักงานสถิติแห่งชาติ กระทรวงเทคโนโลยีสารสนเทศและการสื่อสาร

Source : The 2004 Hotels and Guest Houses Survey, National Statistical Office, Ministry of Information and Communication Technology

ตาราง 30 มูลค่าซื้อสินทรัพย์ถาวรที่ใช้แล้วในปี 2546 จำแนกตามขนาดของกิจการ และภาค

TABLE 30 VALUE OF USED FIXED ASSETS IN 2003 BY SIZE OF ESTABLISHMENT AND REGION

พันบาท : In Thousand Baht

ภาค/ ขนาดของกิจการ	จำนวนโรงแรม/ เกสต์เฮาส์ Number of hotels/ guest houses	มูลค่าซื้อสินทรัพย์ถาวรที่ใช้แล้ว Value of used fixed assets										Region/ Size of establishment
		รวม Total	ที่ดิน Land	การปรับปรุงที่ดิน Land improvement	อาคารและ สิ่งก่อสร้าง Building and construction	เครื่องจักร Machinery	ยานพาหนะ Vehicles	เครื่องใช้สำนักงาน (ครุภัณฑ์) Office appliances	เครื่องมืออื่น ๆ Other equipment	ซอฟต์แวร์ Software	สินทรัพย์ ถาวรอื่น ๆ Other fixed assets	
ทั่วประเทศ	2,547	2,573,942.4	665,751.4	22,267.8	1,324,803.8	186,720.9	34,466.2	238,417.4	57,344.9	9,156.9	35,013.1	Whole Kingdom
ต่ำกว่า 60 ห้อง	1,706	76,791.3	23,223.8	105.7	32,211.6	200.0	1,211.1	2,150.9	5,740.2	1,126.3	10,821.7	Less than 60 rooms
60-149 ห้อง	526	486,116.2	271,000.0	-	207,737.6	-	8.1	1,145.0	6,211.4	-	14.1	60-149 rooms
150 ห้องขึ้นไป	315	2,011,034.9	371,527.6	22,162.1	1,084,854.6	186,520.9	33,247.0	235,121.5	45,393.3	8,030.6	24,177.3	150 rooms or more
กรุงเทพมหานคร	356	15,736.5	9,132.9	-	3,857.5	-	-	329.3	28.3	-	2,388.5	Bangkok
ต่ำกว่า 60 ห้อง	123	5,367.5	-	-	3,556.5	-	-	329.3	28.3	-	1,453.4	Less than 60 rooms
60-149 ห้อง	93	301.0	-	-	301.0	-	-	-	-	-	-	60-149 rooms
150 ห้องขึ้นไป	140	10,068.0	9,132.9	-	-	-	-	-	-	-	935.1	150 rooms or more
กลาง	588	2,405,346.8	632,262.0	22,162.1	1,210,535.6	186,520.9	33,266.2	237,657.2	45,864.1	4,656.9	32,421.8	Central
ต่ำกว่า 60 ห้อง	413	66,737.4	19,867.3	-	28,249.4	-	1,011.1	1,605.9	5,711.9	1,126.3	9,165.5	Less than 60 rooms
60-149 ห้อง	125	464,731.4	250,000.0	-	207,431.6	-	8.1	1,066.2	6,211.4	-	14.1	60-149 rooms
150 ห้องขึ้นไป	50	1,873,878.0	362,394.7	22,162.1	974,854.6	186,520.9	32,247.0	234,985.1	33,940.8	3,530.6	23,242.2	150 rooms or more
เหนือ	610	7,458.7	-	-	400.0	-	-	228.7	6,830.0	-	-	Northern
ต่ำกว่า 60 ห้อง	498	498.1	-	-	400.0	-	-	98.1	-	-	-	Less than 60 rooms
60-149 ห้อง	79	-	-	-	-	-	-	-	-	-	-	60-149 rooms
150 ห้องขึ้นไป	33	6,960.6	-	-	-	-	-	130.6	6,830.0	-	-	150 rooms or more
ตะวันออกเฉียงเหนือ	328	560.6	-	100.0	-	200.0	200.0	60.6	-	-	-	Northeastern
ต่ำกว่า 60 ห้อง	228	560.6	-	100.0	-	200.0	200.0	60.6	-	-	-	Less than 60 rooms
60-149 ห้อง	76	-	-	-	-	-	-	-	-	-	-	60-149 rooms
150 ห้องขึ้นไป	24	-	-	-	-	-	-	-	-	-	-	150 rooms or more
ใต้	665	144,839.8	24,356.5	5.7	110,010.7	-	1,000.0	141.6	4,622.5	4,500.0	202.8	Southern
ต่ำกว่า 60 ห้อง	444	3,627.7	3,356.5	5.7	5.7	-	-	57.0	-	-	202.8	Less than 60 rooms
60-149 ห้อง	153	21,083.8	21,000.0	-	5.0	-	-	78.8	-	-	-	60-149 rooms
150 ห้องขึ้นไป	68	120,128.3	-	-	110,000.0	-	1,000.0	5.8	4,622.5	4,500.0	-	150 rooms or more

ที่มา : การสำรวจการประกอบกิจการ โรงแรมและเกสต์เฮาส์ พ.ศ. 2547 สำนักงานสถิติแห่งชาติ กระทรวงเทคโนโลยีสารสนเทศและการสื่อสาร

Source : The 2004 Hotels and Guest Houses Survey, National Statistical Office, Ministry of Information and Communication Technology

ตาราง 31 มูลค่าขายสินทรัพย์ถาวรที่ใช้แล้วในปี 2546 จำแนกตามขนาดของกิจการ และภาค

TABLE 31 VALUE OF DISPOSAL OF FIXED ASSETS IN 2003 BY SIZE OF ESTABLISHMENT AND REGION

พันบาท : In Thousand Baht

ภาค/ ขนาดของกิจการ	จำนวน โรงแรม/ เกสต์เฮาส์ Number of hotels/ guest houses	มูลค่าขายสินทรัพย์ถาวรที่ใช้แล้ว Value of disposal of fixed assets								ค่าโอนกรรมสิทธิ์ Ownership transfer fee		Region/ Size of establishment
		รวม Total	ที่ดิน Land	อาคารและ สิ่งก่อสร้าง Building and construction	เครื่องจักร Machinery	ยานพาหนะ Vehicles	เครื่องใช้สำนักงาน (ครุภัณฑ์) Office appliances	เครื่องมืออื่น ๆ Other equipment	สินทรัพย์ ถาวรอื่น ๆ Other fixed assets	รวม Total	ที่ดินและการ ปรับปรุงที่ดิน Land and land improvement	
ทั่วประเทศ	2,547	1,105,655.6	5,870.0	5,823.8	366,289.6	11,942.9	417,674.1	267,057.5	30,997.7	72.0	72.0	Whole Kingdom
ต่ำกว่า 60 ห้อง	1,706	6,265.5	500.0	-	245.6	1,075.3	287.2	4,062.3	95.1	60.0	60.0	Less than 60 rooms
60-149 ห้อง	526	7,156.6	120.0	111.4	604.4	1,922.6	1,160.2	141.2	3,096.8	12.0	12.0	60-149 rooms
150 ห้องขึ้นไป	315	1,092,233.5	5,250.0	5,712.4	365,439.6	8,945.0	416,226.7	262,854.0	27,805.8	-	-	150 rooms or more
กรุงเทพมหานคร	356	1,055,958.7	-	5,823.8	351,597.8	6,836.1	402,391.7	261,503.5	27,805.8	-	-	Bangkok
ต่ำกว่า 60 ห้อง	123	-	-	-	-	-	-	-	-	-	-	Less than 60 rooms
60-149 ห้อง	93	111.4	-	111.4	-	-	-	-	-	-	-	60-149 rooms
150 ห้องขึ้นไป	140	1,055,847.3	-	5,712.4	351,597.8	6,836.1	402,391.7	261,503.5	27,805.8	-	-	150 rooms or more
กลาง	588	31,953.9	500.0	-	12,917.5	7.6	14,053.1	1,306.5	3,169.2	50.0	50.0	Central
ต่ำกว่า 60 ห้อง	413	692.1	500.0	-	22.3	-	68.7	6.0	95.1	50.0	50.0	Less than 60 rooms
60-149 ห้อง	125	3,223.5	-	-	-	-	149.4	-	3,074.1	-	-	60-149 rooms
150 ห้องขึ้นไป	50	28,038.3	-	-	12,895.2	7.6	13,835.0	1,300.5	-	-	-	150 rooms or more
เหนือ	610	8,917.9	5,370.0	-	604.4	1,768.8	1,010.8	141.2	22.7	12.0	12.0	Northern
ต่ำกว่า 60 ห้อง	498	-	-	-	-	-	-	-	-	-	-	Less than 60 rooms
60-149 ห้อง	79	1,899.1	120.0	-	604.4	-	1,010.8	141.2	22.7	12.0	12.0	60-149 rooms
150 ห้องขึ้นไป	33	7,018.8	5,250.0	-	-	1,768.8	-	-	-	-	-	150 rooms or more
ตะวันออกเฉียงเหนือ	328	554.8	-	-	-	504.8	-	50.0	-	10.0	10.0	Northeastern
ต่ำกว่า 60 ห้อง	228	304.8	-	-	-	304.8	-	-	-	10.0	10.0	Less than 60 rooms
60-149 ห้อง	76	-	-	-	-	-	-	-	-	-	-	60-149 rooms
150 ห้องขึ้นไป	24	250.0	-	-	-	200.0	-	50.0	-	-	-	150 rooms or more
ใต้	665	8,270.3	-	-	1,169.9	2,825.6	218.5	4,056.3	-	-	-	Southern
ต่ำกว่า 60 ห้อง	444	5,268.6	-	-	223.3	770.5	218.5	4,056.3	-	-	-	Less than 60 rooms
60-149 ห้อง	153	1,922.6	-	-	-	1,922.6	-	-	-	-	-	60-149 rooms
150 ห้องขึ้นไป	68	1,079.1	-	-	946.6	132.5	-	-	-	-	-	150 rooms or more

ที่มา : การสำรวจการประกอบกิจการ โรงแรมและเกสต์เฮาส์ พ.ศ. 2547 สำนักงานสถิติแห่งชาติ กระทรวงเทคโนโลยีสารสนเทศและการสื่อสาร

Source : The 2004 Hotels and Guest Houses Survey, National Statistical Office, Ministry of Information and Communication Technology

ตาราง 32 ส่วนเปลี่ยนแปลงของสินทรัพย์ถาวรในปี 2546 จำแนกตามขนาดของกิจการ และภาค

TABLE 32 CHANGED IN FIXED ASSETS IN 2003 BY SIZE OF ESTABLISHMENT AND REGION

พันบาท : In Thousand Baht

ภาค/ ขนาดของกิจการ	จำนวนโรงแรม/ เกสต์เฮาส์ Number of hotels/ guest houses	ส่วนเปลี่ยนแปลงสินทรัพย์ถาวร ปี 2546 Changed in fixed assets in 2003										Region/ Size of establishment
		รวม Total	ที่ดิน Land	การปรับปรุงที่ดิน Land improvement	อาคารและ สิ่งก่อสร้าง Building and construction	เครื่องจักร Machinery	ยานพาหนะ Vehicles	เครื่องใช้สำนักงาน (ครุภัณฑ์) Office appliances	เครื่องมืออื่น ๆ Other equipment	ซอฟต์แวร์ Software	สินทรัพย์ ถาวรอื่น ๆ Other fixed assets	
ทั่วประเทศ	2,547	21,184,914.6	827,535.9	51,535.7	13,587,861.1	433,281.4	384,059.4	4,736,026.2	694,399.3	19,489.8	450,725.8	Whole Kingdom
ต่ำกว่า 60 ห้อง	1,706	186,298.8	22,994.5	177.8	72,689.5	3,056.2	19,747.8	19,280.1	11,805.6	1,188.8	35,358.5	Less than 60 rooms
60-149 ห้อง	526	890,562.9	385,211.9	25,848.0	317,106.4	9,146.4	5,919.7	20,274.0	89,663.1	154.2	37,239.2	60-149 rooms
150 ห้องขึ้นไป	315	20,108,052.9	419,329.5	25,509.9	13,198,065.2	421,078.8	358,391.9	4,696,472.1	592,930.6	18,146.8	378,128.1	150 rooms or more
กรุงเทพมหานคร	356	16,250,165.4	9,132.8	-	11,018,949.0	68,134.3	127,085.3	4,378,458.6	407,347.0	791.0	240,267.4	Bangkok
ต่ำกว่า 60 ห้อง	123	12,983.3	-	-	3,715.4	136.3	-	6,997.0	299.9	-	1,834.7	Less than 60 rooms
60-149 ห้อง	93	10,352.2	-	-	1,823.2	22.3	-	4,041.3	1,983.5	-	2,481.9	60-149 rooms
150 ห้องขึ้นไป	140	16,226,829.9	9,132.8	-	11,013,410.4	67,975.7	127,085.3	4,367,420.3	405,063.6	791.0	235,950.8	150 rooms or more
กลาง	588	2,963,225.6	787,552.0	25,509.9	1,403,845.0	211,035.1	45,723.2	301,457.3	58,339.9	4,686.3	125,076.9	Central
ต่ำกว่า 60 ห้อง	413	76,458.5	19,417.2	-	33,290.0	262.9	1,548.1	4,906.8	6,752.7	1,126.3	9,154.5	Less than 60 rooms
60-149 ห้อง	125	583,884.1	360,688.1	-	211,142.0	-	1,385.7	3,104.3	8,789.5	29.4	-1,254.9	60-149 rooms
150 ห้องขึ้นไป	50	2,302,883.0	407,446.7	25,509.9	1,159,413.0	210,772.2	42,789.4	293,446.2	42,797.7	3,530.6	117,177.3	150 rooms or more
เหนือ	610	126,806.3	2,642.0	23,923.6	21,860.1	10,894.6	10,911.9	13,360.8	17,820.5	488.2	24,904.6	Northern
ต่ำกว่า 60 ห้อง	498	38,605.8	-	-	8,753.9	40.6	1,254.6	665.6	4,203.5	-	23,687.6	Less than 60 rooms
60-149 ห้อง	79	38,116.3	-108.0	23,923.6	7,119.2	-90.8	4,027.6	570.5	1,457.2	-	1,217.0	60-149 rooms
150 ห้องขึ้นไป	33	50,084.2	2,750.0	-	5,987.0	10,944.8	5,629.7	12,124.7	12,159.8	488.2	-	150 rooms or more
ตะวันออกเฉียงเหนือ	328	42,368.3	220.7	172.1	23,953.2	1,168.8	3,799.5	7,467.9	2,727.8	129.7	2,728.6	Northeastern
ต่ำกว่า 60 ห้อง	228	12,772.5	220.7	172.1	10,556.7	1,139.9	-104.8	628.0	81.9	-	78.0	Less than 60 rooms
60-149 ห้อง	76	17,111.6	-	-	13,107.0	28.9	-	2,851.5	764.7	40.0	319.5	60-149 rooms
150 ห้องขึ้นไป	24	12,484.2	-	-	289.5	-	3,904.3	3,988.4	1,881.2	89.7	2,331.1	150 rooms or more
ใต้	665	1,802,349.0	27,988.4	1,930.1	1,119,253.8	142,048.6	196,539.5	35,281.6	208,164.1	13,394.6	57,748.3	Southern
ต่ำกว่า 60 ห้อง	444	45,478.7	3,356.6	5.7	16,373.5	1,476.5	17,049.9	6,082.7	467.6	62.5	603.7	Less than 60 rooms
60-149 ห้อง	153	241,098.7	24,631.8	1,924.4	83,915.0	9,186.0	506.4	9,706.4	76,668.2	84.8	34,475.7	60-149 rooms
150 ห้องขึ้นไป	68	1,515,771.6	-	-	1,018,965.3	131,386.2	178,983.2	19,492.5	131,028.1	13,247.3	22,668.9	150 rooms or more

ที่มา : การสำรวจการประกอบกิจการโรงแรมและเกสต์เฮาส์ พ.ศ. 2547 สำนักงานสถิติแห่งชาติ กระทรวงเทคโนโลยีสารสนเทศและการสื่อสาร

Source : The 2004 Hotels and Guest Houses Survey, National Statistical Office, Ministry of Information and Communication Technology

ภาคที่ ๑

ตารางสถิติ ภาคกลาง

- ตาราง 1 จำนวนและร้อยละของ โรงแรมและเกสต์เฮาส์ จำแนกตามจังหวัด
- ตาราง 2 จำนวนและร้อยละของ โรงแรมและเกสต์เฮาส์ จำแนกตามรูปแบบการจัดตั้ง ตามกฎหมาย และจังหวัด
- ตาราง 3 จำนวนและร้อยละของ โรงแรมและเกสต์เฮาส์ จำแนกตามระยะเวลาในการดำเนินการ และจังหวัด
- ตาราง 4 จำนวนและร้อยละของ โรงแรมและเกสต์เฮาส์ จำแนกตามเงินทุนจดทะเบียน และจังหวัด
- ตาราง 5 จำนวนและร้อยละของ โรงแรมและเกสต์เฮาส์ จำแนกตามการมีเครื่องคอมพิวเตอร์ใช้ จำนวนเครื่องคอมพิวเตอร์ที่มีทั้งหมด จำนวนบุคลากรที่ใช้เครื่องคอมพิวเตอร์ ในการปฏิบัติงาน และจังหวัด
- ตาราง 6 จำนวนและร้อยละของ โรงแรมและเกสต์เฮาส์ จำแนกตามการใช้อินเทอร์เน็ต จำนวนบุคลากร ที่ใช้อินเทอร์เน็ต วิธีเชื่อมต่ออินเทอร์เน็ต และกิจกรรมที่ใช้กับอินเทอร์เน็ต และจังหวัด
- ตาราง 7 จำนวนและร้อยละของ โรงแรมและเกสต์เฮาส์ จำแนกตามการมีเว็บไซต์ในการดำเนินกิจการ และจังหวัด และกิจกรรม/บริการที่ดำเนินการบนเว็บไซต์
- ตาราง 8 จำนวนและร้อยละของ ห้องพัก จำแนกตามประเภทห้องพัก และจังหวัด
- ตาราง 9 จำนวนและร้อยละของ ห้องพัก จำแนกตามประเภทของห้อง และจังหวัด
- ตาราง 10 จำนวนและร้อยละของ ห้องสามัญ จำแนกตามประเภทห้องพัก และจังหวัด
- ตาราง 11 จำนวนและร้อยละของผู้เข้าพักชาวไทยและชาวต่างประเทศ จำแนกตามจังหวัด
- ตาราง 12 จำนวนและร้อยละของ โรงแรมและเกสต์เฮาส์ ที่มีห้องประชุม/สัมมนา หรือห้องจัดเลี้ยง จำแนกตามขนาดความจุ (คน) และจังหวัด
- ตาราง 13 จำนวนและร้อยละของ โรงแรมและเกสต์เฮาส์ที่มีการจัดประชุม/สัมมนา จำแนกตาม จำนวนครั้งของการจัดประชุม/สัมมนา และจังหวัด
- ตาราง 14 จำนวนและร้อยละของผู้เข้าร่วมประชุม/สัมมนา ตามจำนวนครั้งของการจัดประชุม/สัมมนา จำแนกตามจังหวัด
- ตาราง 15.1 จำนวนผู้ใช้บริการภัตตาคาร/ห้องอาหารเฉลี่ยต่อวัน จำแนกตามผู้ใช้บริการ และจังหวัด
- ตาราง 15.2 จำนวนผู้ใช้บริการสถานบันเทิงเฉลี่ยต่อวัน จำแนกตามผู้ใช้บริการ และจังหวัด
- ตาราง 15.3 จำนวนผู้ใช้บริการร้านขายของที่ระลึกเฉลี่ยต่อวัน จำแนกตามผู้ใช้บริการ และจังหวัด
- ตาราง 16 จำนวนและร้อยละของ โรงแรมและเกสต์เฮาส์ จำแนกตามการมีสิ่งอำนวยความสะดวกบริการ ประเภทของสิ่งอำนวยความสะดวก และจังหวัด

ตารางสถิติ ภาคกลาง (ต่อ)

- ตาราง 17 จำนวนคนทำงานในโรงแรมและเกสต์เฮาส์ จำแนกตามลักษณะการจ้างงาน เพศ และจังหวัด
- ตาราง 18 จำนวนคนทำงาน จำนวนห้องพักและจำนวนคนงานเฉลี่ยต่อห้องพัก จำแนกตามจังหวัด
- ตาราง 19 ข้อมูลสถิติที่สำคัญ จำแนกตามจังหวัด
- ตาราง 20 ค่าใช้จ่ายด้านบุคลากรในปี 2546 จำแนกตามจังหวัด
- ตาราง 21 ค่าใช้จ่ายในการดำเนินการของโรงแรมและเกสต์เฮาส์ในปี 2546 จำแนกตามจังหวัด
- ตาราง 22 รายรับจากการดำเนินการของโรงแรมและเกสต์เฮาส์ในปี 2546 จำแนกตามจังหวัด
- ตาราง 23 มูลค่าสินทรัพย์หมุนเวียนของโรงแรมและเกสต์เฮาส์ ณ วันที่ 31 ธันวาคม 2546 จำแนกตามจังหวัด
- ตาราง 24 มูลค่าหนี้สินของโรงแรมและเกสต์เฮาส์ ณ วันที่ 31 ธันวาคม 2546 จำแนกตามจังหวัด
- ตาราง 25 มูลค่าตามบัญชีของสินทรัพย์ถาวร ณ วันที่ 31 ธันวาคม 2546 จำแนกตามจังหวัด
- ตาราง 26 ค่าเสื่อมราคาสินทรัพย์ถาวรในปี 2546 จำแนกตามจังหวัด
- ตาราง 27 มูลค่าซื้อสินทรัพย์ถาวรใหม่หรือผลิตขึ้นใช้เองในปี 2546 จำแนกตามจังหวัด
- ตาราง 28 มูลค่าซื้อสินทรัพย์ถาวรที่ใช้แล้วในปี 2546 จำแนกตามจังหวัด
- ตาราง 29 ส่วนเปลี่ยนแปลงของสินทรัพย์ถาวรในปี 2546 จำแนกตามจังหวัด

ตาราง 1 จำนวนและร้อยละของโรงแรมและเกสต์เฮาส์ จำแนกตามจังหวัด

TABLE 1 NUMBER AND PERCENTAGE OF HOTELS AND GUEST HOUSES BY PROVINCE

จังหวัด	โรงแรม/เกสต์เฮาส์		ห้องพัก		Province
	Hotels/guest houses		Room		
	จำนวน	ร้อยละ	จำนวน	ร้อยละ	
	Number	%	Number	%	
กลาง	588	100.0	36,029	100.0	Central
กาญจนบุรี	24	4.1	1,104	3.1	Kanchanaburi
จันทบุรี	27	4.6	1,426	4.0	Chanthaburi
ฉะเชิงเทรา	7	1.2	467	1.3	Chachoengsao
ชลบุรี	130	22.1	12,113	33.6	Chon Buri
ชัยนาท	6	1.0	275	0.8	Chai Nat
ตราด	8	1.4	496	1.4	Trat
นครนายก	4	0.7	160	0.4	Nakhon Nayok
นครปฐม	29	4.9	1,694	4.7	Nakhon Pathom
นนทบุรี	4	0.7	321	0.9	Nonthaburi
ปทุมธานี	5	0.8	189	0.5	Pathum Thani
ประจวบคีรีขันธ์	41	7.0	2,711	7.5	Prachuapkhiri Khan
ปราจีนบุรี	21	3.6	864	2.4	Prachin Buri
พระนครศรีอยุธยา	10	1.7	645	1.8	Phra Nakhon Si Ayutthaya
เพชรบุรี	67	11.4	4,033	11.2	Phetchaburi
ระยอง	41	7.0	1,535	4.3	Rayong
ราชบุรี	32	5.4	1,422	4.0	Ratchaburi
ลพบุรี	17	2.9	883	2.5	Lop Buri
สมุทรปราการ	17	2.9	1,025	2.8	Samut Prakan
สมุทรสงคราม	5	0.8	159	0.4	Samut Songkram
สมุทรสาคร	19	3.2	1,015	2.8	Samutsakon
สระแก้ว	19	3.2	843	2.3	Sra Kaew
สระบุรี	13	2.2	738	2.0	Saraburi
สิงห์บุรี	8	1.4	191	0.5	Sing Buri
สุพรรณบุรี	28	4.8	1,379	3.8	Suphan Buri
อ่างทอง	6	1.0	341	1.0	Ang Thong

ที่มา : การสำรวจการประกอบกิจการโรงแรมและเกสต์เฮาส์ พ.ศ. 2547 สำนักงานสถิติแห่งชาติ กระทรวงเทคโนโลยีสารสนเทศและการสื่อสาร

Source : The 2004 Hotels and Guest Houses Survey, National Statistical Office, Ministry of Information and Communication Technology

ตาราง 2 จำนวนและร้อยละของโรงแรมและเกสต์เฮาส์ จำแนกตามรูปแบบการจัดตั้งตามกฎหมาย และจังหวัด

TABLE 2 NUMBER AND PERCENTAGE OF HOTELS AND GUEST HOUSES BY FORM OF LEGAL ORGANIZATION AND PROVINCE

จังหวัด	รวม		ส่วนบุคคล		ห้างหุ้นส่วนสามัญ		บริษัทจำกัด		Province
	Total		ห้างหุ้นส่วนสามัญ ที่ไม่เป็นนิติบุคคล		นิติบุคคล		บริษัทจำกัด (มหาชน)		
	จำนวน	ร้อยละ	จำนวน	ร้อยละ	จำนวน	ร้อยละ	จำนวน	ร้อยละ	
	Number	%	Number	%	Number	%	Number	%	
กลาง	588	100.0	335	56.9	92	15.7	161	27.4	Central
กาญจนบุรี	24	100.0	18	75.0	3	12.5	3	12.5	Kanchanaburi
จันทบุรี	27	100.0	15	55.6	5	18.5	7	25.9	Chanthaburi
ฉะเชิงเทรา	7	100.0	4	57.1	-	-	3	42.9	Chachoengsao
ชลบุรี	130	100.0	47	36.1	27	20.7	56	43.0	Chon Buri
ชัยนาท	6	100.0	3	50.0	3	50.0	-	-	Chai Nat
ตราด	8	100.0	5	62.5	-	-	3	37.5	Trat
นครนายก	4	100.0	2	50.0	2	50.0	-	-	Nakhon Nayok
นครปฐม	29	100.0	15	51.7	5	17.2	9	31.1	Nakhon Pathom
นนทบุรี	4	100.0	-	-	-	-	4	100.0	Nonthaburi
ปทุมธานี	5	100.0	3	60.0	-	-	2	40.0	Pathum Thani
ประจวบคีรีขันธ์	41	100.0	19	46.3	6	14.7	16	39.2	Prachuapkhiri Khan
ปราจีนบุรี	21	100.0	13	61.9	6	28.6	2	9.5	Prachin Buri
พระนครศรีอยุธยา	10	100.0	5	50.0	1	10.0	4	40.0	Phra Nakhon Si Ayutthaya
เพชรบุรี	67	100.0	50	74.6	6	9.0	11	16.4	Phetchaburi
ระยอง	41	100.0	31	75.6	3	7.3	7	17.1	Rayong
ราชบุรี	32	100.0	20	62.5	5	15.6	7	21.9	Ratchaburi
ลพบุรี	17	100.0	14	82.4	-	-	3	17.6	Lop Buri
สมุทรปราการ	17	100.0	8	47.1	3	17.6	6	35.3	Samut Prakan
สมุทรสงคราม	5	100.0	5	100.0	-	-	-	-	Samut Songkram
สมุทรสาคร	19	100.0	10	52.6	1	5.3	8	42.1	Samutsakon
สระแก้ว	19	100.0	13	68.4	2	10.5	4	21.1	Sra Kaew
สระบุรี	13	100.0	9	69.2	4	30.8	-	-	Saraburi
สิงห์บุรี	8	100.0	7	87.5	-	-	1	12.5	Sing Buri
สุพรรณบุรี	28	100.0	16	57.1	8	28.6	4	14.3	Suphan Buri
อ่างทอง	6	100.0	3	50.0	2	33.3	1	16.7	Ang Thong

ที่มา : การสำรวจการประกอบกิจการโรงแรมและเกสต์เฮาส์ พ.ศ. 2547 สำนักงานสถิติแห่งชาติ กระทรวงเทคโนโลยีสารสนเทศและการสื่อสาร

Source : The 2004 Hotels and Guest Houses Survey, National Statistical Office, Ministry of Information and Communication Technology

ตาราง 3 จำนวนและร้อยละของโรงแรมและเกสต์เฮาส์ จำแนกตามระยะเวลาในการดำเนินการ และจังหวัด

TABLE 3 NUMBER AND PERCENTAGE OF HOTELS AND GUEST HOUSES BY PERIOD OF OPERATION AND PROVINCE

จังหวัด	รวม		ระยะเวลาในการดำเนินการ (ปี) Period of operation(Years)								Province
	Total		< 5		5 - 9		10 - 19		≥20		
	จำนวน	ร้อยละ	จำนวน	ร้อยละ	จำนวน	ร้อยละ	จำนวน	ร้อยละ	จำนวน	ร้อยละ	
	Number	%	Number	%	Number	%	Number	%	Number	%	
กลาง	588	100.0	40	6.8	45	7.7	235	39.9	268	45.6	Central
กาญจนบุรี	24	100.0	-	-	-	-	4	16.7	20	83.3	Kanchanaburi
จันทบุรี	27	100.0	-	-	-	-	14	51.9	13	48.1	Chanthaburi
ฉะเชิงเทรา	7	100.0	2	28.6	-	-	1	14.3	4	57.1	Chachoengsao
ชลบุรี	130	100.0	2	1.5	5	3.9	58	44.6	65	50.0	Chon Buri
ชัยนาท	6	100.0	-	-	1	16.7	2	33.3	3	50.0	Chai Nat
ตราด	8	100.0	1	12.5	-	-	3	37.5	4	50.0	Trat
นครนายก	4	100.0	-	-	1	25.0	2	50.0	1	25.0	Nakhon Nayok
นครปฐม	29	100.0	6	20.7	4	13.8	7	24.1	12	41.4	Nakhon Pathom
นนทบุรี	4	100.0	-	-	-	-	2	50.0	2	50.0	Nonthaburi
ปทุมธานี	5	100.0	-	-	2	40.0	2	40.0	1	20.0	Pathum Thani
ประจวบคีรีขันธ์	41	100.0	2	4.9	4	9.8	22	53.6	13	31.7	Prachuapkhiri Khan
ปราจีนบุรี	21	100.0	-	-	5	23.8	8	38.1	8	38.1	Prachin Buri
พระนครศรีอยุธยา	10	100.0	-	-	-	-	3	30.0	7	70.0	Phra Nakhon Si Ayutthaya
เพชรบุรี	67	100.0	6	9.0	8	11.9	33	49.3	20	29.8	Phetchaburi
ระยอง	41	100.0	5	12.2	2	4.9	15	36.6	19	46.3	Rayong
ราชบุรี	32	100.0	3	9.4	2	6.2	11	34.4	16	50.0	Ratchaburi
ลพบุรี	17	100.0	1	5.9	1	5.9	1	5.9	14	82.3	Lop Buri
สมุทรปราการ	17	100.0	-	-	-	-	10	58.8	7	41.2	Samut Prakan
สมุทรสงคราม	5	100.0	-	-	-	-	1	20.0	4	80.0	Samut Songkram
สมุทรสาคร	19	100.0	5	26.3	1	5.3	11	57.9	2	10.5	Samutsakon
สระแก้ว	19	100.0	2	10.5	5	26.3	8	42.1	4	21.1	Sra Kaew
สระบุรี	13	100.0	-	-	-	-	5	38.5	8	61.5	Saraburi
สิงห์บุรี	8	100.0	-	-	-	-	2	25.0	6	75.0	Sing Buri
สุพรรณบุรี	28	100.0	4	14.3	3	10.7	9	32.1	12	42.9	Suphan Buri
อ่างทอง	6	100.0	1	16.7	1	16.7	1	16.7	3	49.9	Ang Thong

ที่มา : การสำรวจการประกอบกิจการ โรงแรมและเกสต์เฮาส์ พ.ศ. 2547 สำนักงานสถิติแห่งชาติ กระทรวงเทคโนโลยีสารสนเทศและการสื่อสาร

Source : The 2004 Hotels and Guest Houses Survey, National Statistical Office, Ministry of Information and Communication Technology

ตาราง 4 จำนวนและร้อยละของโรงแรมและเกสต์เฮาส์ จำแนกตามเงินทุนจดทะเบียน และจังหวัด

TABLE 4 NUMBER AND PERCENTAGE OF HOTELS AND GUEST HOUSES BY VALUE OF REGISTERED CAPITAL AND PROVINCE

จังหวัด	รวม		เงินทุนจดทะเบียน (ล้านบาท) Value of registered capital (Million Baht)												Province
	Total		< 1		1 - 9		10 - 49		50 - 99		100 - 199		> 200		
	จำนวน	ร้อยละ	จำนวน	ร้อยละ	จำนวน	ร้อยละ	จำนวน	ร้อยละ	จำนวน	ร้อยละ	จำนวน	ร้อยละ	จำนวน	ร้อยละ	
	Number	%	Number	%	Number	%	Number	%	Number	%	Number	%	Number	%	
กลาง	253	100.0	29	11.5	128	50.6	51	20.2	13	5.1	23	9.1	9	3.5	Central
กาญจนบุรี	6	100.0	3	50.0	-	-	1	16.7	-	-	2	33.3	-	-	Kanchanaburi
จันทบุรี	12	100.0	-	-	8	66.7	2	16.7	1	8.3	1	8.3	-	-	Chanthaburi
ฉะเชิงเทรา	3	100.0	1	33.3	-	-	2	66.7	-	-	-	-	-	-	Chachoengsao
ชลบุรี	83	100.0	13	15.7	29	34.9	14	16.9	7	8.4	16	19.3	4	4.8	Chon Buri
ชัยนาท	3	100.0	-	-	1	33.4	1	33.3	1	33.3	-	-	-	-	Chai Nat
ตราด	3	100.0	-	-	1	33.3	2	66.7	-	-	-	-	-	-	Trat
นครนายก	2	100.0	-	-	2	100.0	-	-	-	-	-	-	-	-	Nakhon Nayok
นครปฐม	14	100.0	2	14.3	9	64.3	2	14.3	-	-	-	-	1	7.1	Nakhon Pathom
นนทบุรี	4	100.0	-	-	3	75.0	-	-	1	25.0	-	-	-	-	Nonthaburi
ปทุมธานี	2	100.0	-	-	2	100.0	-	-	-	-	-	-	-	-	Pathum Thani
ประจวบคีรีขันธ์	22	100.0	-	-	12	54.6	4	18.2	1	4.5	1	4.5	4	18.2	Prachuapkhiri Khan
ปราจีนบุรี	8	100.0	-	-	5	62.5	3	37.5	-	-	-	-	-	-	Prachin Buri
พระนครศรีอยุธยา	5	100.0	1	20.0	3	60.0	1	20.0	-	-	-	-	-	-	Phra Nakhon Si Ayutthaya
เพชรบุรี	17	100.0	3	17.6	8	47.2	3	17.6	-	-	3	17.6	-	-	Phetchaburi
ระยอง	10	100.0	2	20.0	5	50.0	3	30.0	-	-	-	-	-	-	Rayong
ราชบุรี	12	100.0	1	8.3	8	66.7	2	16.7	1	8.3	-	-	-	-	Ratchaburi
ลพบุรี	3	100.0	-	-	2	66.7	1	33.3	-	-	-	-	-	-	Lop Buri
สมุทรปราการ	9	100.0	1	11.1	6	66.7	2	22.2	-	-	-	-	-	-	Samut Prakan
สมุทรสงคราม	-	-	-	-	-	-	-	-	-	-	-	-	-	-	Samut Songkram
สมุทรสาคร	9	100.0	-	-	9	100.0	-	-	-	-	-	-	-	-	Samutsakon
สระแก้ว	6	100.0	1	16.7	4	66.6	1	16.7	-	-	-	-	-	-	Sra Kaew
สระบุรี	4	100.0	-	-	2	50.0	2	50.0	-	-	-	-	-	-	Saraburi
สิงห์บุรี	1	100.0	-	-	1	100.0	-	-	-	-	-	-	-	-	Sing Buri
สุพรรณบุรี	12	100.0	-	-	8	66.7	3	25.0	1	8.3	-	-	-	-	Suphan Buri
อ่างทอง	3	100.0	1	33.3	-	-	2	66.7	-	-	-	-	-	-	Ang Thong

ที่มา : การสำรวจการประกอบกิจการ โรงแรมและเกสต์เฮาส์ พ.ศ. 2547 สำนักงานสถิติแห่งชาติ กระทรวงเทคโนโลยีสารสนเทศและการสื่อสาร

Source : The 2004 Hotels and Guest Houses Survey, National Statistical Office, Ministry of Information and Communication Technology

ตาราง 5 จำนวนและร้อยละของโรงแรมและเกสต์เฮาส์ จำแนกตามการมีเครื่องคอมพิวเตอร์ใช้ จำนวนเครื่องคอมพิวเตอร์ที่มีทั้งหมด จำนวนบุคลากรที่ใช้เครื่องคอมพิวเตอร์ในการปฏิบัติงาน และจังหวัด

TABLE 5 NUMBER AND PERCENTAGE OF HOTELS AND GUEST HOUSES BY USED THE COMPUTER, TOTAL NUMBER OF COMPUTERS, NUMBER OF PERSON USING COMPUTER AND PROVINCE

จังหวัด	รวม		การมีเครื่องคอมพิวเตอร์ใช้				จำนวนเครื่องคอมพิวเตอร์ที่มีทั้งหมด	จำนวนบุคลากรที่ใช้เครื่องคอมพิวเตอร์ในการปฏิบัติงาน	Province
	Total		Used the computer						
	จำนวน Number	ร้อยละ %	ไม่มี		มี				
จำนวน Number			ร้อยละ %	จำนวน Number	ร้อยละ %				
กลาง	588	100.0	407	69.2	181	30.8	1,740	3,369	Central
กาญจนบุรี	24	100.0	20	83.3	4	16.7	49	115	Kanchanaburi
จันทบุรี	27	100.0	21	77.8	6	22.2	36	84	Chanthaburi
ฉะเชิงเทรา	7	100.0	5	71.4	2	28.6	20	10	Chachoengsao
ชลบุรี	130	100.0	64	49.2	66	50.8	840	1,698	Chon Buri
ชัยนาท	6	100.0	4	66.7	2	33.3	4	3	Chai Nat
ตราด	8	100.0	8	100.0	-	-	-	-	Trat
นครนายก	4	100.0	2	50.0	2	50.0	3	3	Nakhon Nayok
นครปฐม	29	100.0	21	72.4	8	27.6	84	157	Nakhon Pathom
นนทบุรี	4	100.0	2	50.0	2	50.0	15	22	Nonthaburi
ปทุมธานี	5	100.0	5	100.0	-	-	-	-	Pathum Thani
ประจวบคีรีขันธ์	41	100.0	25	61.0	16	39.0	357	660	Prachuapkhiri Khan
ปราจีนบุรี	21	100.0	17	81.0	4	19.0	13	26	Prachin Buri
พระนครศรีอยุธยา	10	100.0	5	50.0	5	50.0	32	43	Phra Nakhon Si Ayutthaya
เพชรบุรี	67	100.0	56	83.6	11	16.4	169	332	Phetchaburi
ระยอง	41	100.0	30	73.2	11	26.8	16	19	Rayong
ราชบุรี	32	100.0	24	75.0	8	25.0	14	16	Ratchaburi
ลพบุรี	17	100.0	12	70.6	5	29.4	11	13	Lop Buri
สมุทรปราการ	17	100.0	14	82.4	3	17.6	4	5	Samut Prakan
สมุทรสงคราม	5	100.0	5	100.0	-	-	-	-	Samut Songkram
สมุทรสาคร	19	100.0	14	73.7	5	26.3	8	13	Samutsakon
สระแก้ว	19	100.0	10	52.6	9	47.4	29	51	Sra Kaew
สระบุรี	13	100.0	11	84.6	2	15.4	12	48	Saraburi
สิงห์บุรี	8	100.0	8	100.0	-	-	-	-	Sing Buri
สุพรรณบุรี	28	100.0	21	75.0	7	25.0	23	50	Suphan Buri
อ่างทอง	6	100.0	5	83.3	1	16.7	1	1	Ang Thong

ที่มา : การสำรวจการประกอบกิจการโรงแรมและเกสต์เฮาส์ พ.ศ. 2547 สำนักงานสถิติแห่งชาติ กระทรวงเทคโนโลยีสารสนเทศและการสื่อสาร
Source : The 2004 Hotels and Guest Houses Survey, National Statistical Office, Ministry of Information and Communication Technology

ตาราง 6 จำนวนและร้อยละของโรงแรมและเกสต์เฮาส์ จำแนกตามการใช้อินเทอร์เน็ต จำนวนบุคลากรที่ใช้อินเทอร์เน็ต วิธีเชื่อมต่ออินเทอร์เน็ต และกิจกรรมที่ใช้กับอินเทอร์เน็ต และจังหวัด

TABLE 6 NUMBER AND PERCENTAGE OF HOTELS AND GUEST HOUSES BY USED OF INTERNET, TOTAL NUMBER OF PERSON WITH USED OF INTERNET, MODE OF ACCESS TO THE INTERNET, INTERNET ACTIVITIES AND PROVINCE

จังหวัด	การใช้อินเทอร์เน็ต		จำนวนบุคลากรที่ใช้อินเทอร์เน็ต	วิธีเชื่อมต่ออินเทอร์เน็ต Mode of access to the internet									กิจกรรมที่ใช้กับอินเทอร์เน็ต Internet activities										Province					
	Used of internet			Internet Package	Other	ค้นหาข้อมูล		ติดตามข่าว		ติดต่อสื่อสาร		รับสมัครงาน		ซื้อสินค้าและบริการ		ธุรกรรมทางการเงิน		อื่น ๆ										
	ไม่มี	มี	จำนวน			ร้อยละ	จำนวน	ร้อยละ	จำนวน	ร้อยละ	จำนวน	ร้อยละ	จำนวน	ร้อยละ	จำนวน	ร้อยละ	จำนวน		ร้อยละ	จำนวน	ร้อยละ							
	No	Yes	Number of	person with used	ISP Subscriber	Internet Package	Other	Information search	News, Timely report	E - mail and search	Recruitment and search	Shopping	Financial transaction	Other														
กลาง	588	100.0	473	80.4	115	19.6	1,582	41	35.7	86	74.8	5	4.3	99	86.1	73	63.5	81	70.4	27	23.5	34	29.6	25	21.7	16	13.9	Central
กาญจนบุรี	24	100.0	21	87.5	3	12.5	22	3	100.0	2	66.7	-	-	2	66.7	3	100.0	3	100.0	1	33.3	-	-	1	33.3	-	-	Kanchanaburi
จันทบุรี	27	100.0	23	85.2	4	14.8	16	-	-	4	100.0	-	-	4	100.0	4	100.0	4	100.0	1	27.5	1	27.5	-	-	-	-	Chanthaburi
ฉะเชิงเทรา	7	100.0	5	71.4	2	28.6	4	-	-	2	100.0	-	-	-	-	-	-	-	-	-	-	-	-	-	2	100.0	Chachoengsao	
ชลบุรี	130	100.0	77	59.2	53	40.8	469	15	28.3	41	77.4	2	3.8	45	84.9	31	58.5	38	71.7	13	24.5	11	20.8	9	17.0	9	17.0	Chon Buri
ชัยนาท	6	100.0	5	83.3	1	16.7	1	-	-	1	100.0	-	-	1	100.0	1	100.0	1	100.0	-	-	-	-	-	-	-	Chai Nat	
ตราด	8	100.0	8	100.0	-	-	-	-	-	-	-	-	-	-	-	-	-	-	-	-	-	-	-	-	-	-	Trat	
นครนายก	4	100.0	4	100.0	-	-	-	-	-	-	-	-	-	-	-	-	-	-	-	-	-	-	-	-	-	-	Nakhon Nayok	
นครปฐม	29	100.0	24	82.8	5	17.2	82	2	40.0	4	80.0	-	-	5	100.0	4	80.0	3	60.0	2	40.0	4	80.0	2	40.0	-	-	Nakhon Pathom
นนทบุรี	4	100.0	3	75.0	1	25.0	10	-	-	1	100.0	-	-	1	100.0	-	-	1	100.0	-	-	-	-	1	100.0	-	-	Nonthaburi
ปทุมธานี	5	100.0	5	100.0	-	-	-	-	-	-	-	-	-	-	-	-	-	-	-	-	-	-	-	-	-	-	Pathum Thani	
ประจวบคีรีขันธ์	41	100.0	29	70.7	12	29.3	692	7	58.3	7	58.3	1	8.3	11	91.7	10	83.3	10	83.3	5	41.7	4	33.3	2	16.7	4	33.3	Prachuapkhiri Khan
ปราจีนบุรี	21	100.0	19	90.5	2	9.5	4	-	-	1	50.0	1	50.0	2	100.0	-	-	-	-	-	-	-	-	2	100.0	-	-	Prachin Buri
พระนครศรีอยุธยา	10	100.0	7	70.0	3	30.0	29	1	33.3	3	100.0	-	-	3	100.0	2	66.7	2	66.7	-	-	1	33.3	-	-	-	-	Phra Nakhon Si Ayutthay
เพชรบุรี	67	100.0	57	85.1	10	14.9	174	3	30.0	9	90.0	-	-	9	90.0	7	70.0	8	80.0	1	10.0	2	20.0	3	30.0	1	10.0	Phetchaburi
ระยอง	41	100.0	36	87.8	5	12.2	9	3	60.0	5	100.0	-	-	5	100.0	5	100.0	2	40.0	3	60.0	2	40.0	2	40.0	2	40.0	Rayong
ราชบุรี	32	100.0	31	96.9	1	3.1	1	1	100.0	-	-	-	-	-	-	-	-	1	100.0	-	-	-	-	-	-	-	Ratchaburi	
ลพบุรี	17	100.0	14	82.4	3	17.6	5	1	33.3	2	66.7	-	-	3	100.0	2	66.7	1	33.3	-	-	3	100.0	-	-	-	-	Lop Buri
สมุทรปราการ	17	100.0	17	100.0	-	-	-	-	-	-	-	-	-	-	-	-	-	-	-	-	-	-	-	-	-	-	-	Samut Prakan
สมุทรสงคราม	5	100.0	5	100.0	-	-	-	-	-	-	-	-	-	-	-	-	-	-	-	-	-	-	-	-	-	-	-	Samut Songkram
สมุทรสาคร	19	100.0	18	94.7	1	5.3	1	1	100.0	-	-	-	-	-	-	-	-	1	100.0	-	-	-	-	-	-	-	Samutsakon	
สระแก้ว	19	100.0	14	73.7	5	26.3	12	2	40.0	3	60.0	-	-	4	80.0	1	20.0	3	60.0	1	20.0	2	40.0	-	-	-	-	Sra Kaew
สระบุรี	13	100.0	11	84.6	2	15.4	48	2	100.0	-	-	-	-	2	100.0	2	100.0	2	100.0	-	-	2	100.0	2	100.0	2	100.0	Saraburi
สิงห์บุรี	8	100.0	8	100.0	-	-	-	-	-	-	-	-	-	-	-	-	-	-	-	-	-	-	-	-	-	-	Sing Buri	
สุพรรณบุรี	28	100.0	26	92.9	2	7.1	3	-	-	1	50.0	1	50.0	2	100.0	1	50.0	1	50.0	-	-	2	100.0	-	-	-	-	Suphan Buri
อ่างทอง	6	100.0	6	100.0	-	-	-	-	-	-	-	-	-	-	-	-	-	-	-	-	-	-	-	-	-	-	Ang Thong	

หมายเหตุ : โรงแรมและเกสต์เฮาส์ 1 แห่ง สามารถตอบวิธีเชื่อมต่ออินเทอร์เน็ตและกิจกรรมที่ใช้กับอินเทอร์เน็ตได้มากกว่า 1 ประเภท

Note : More than 1 characteristic can be done by a hotel/guest house

ที่มา : การสำรวจการประกอบกิจการโรงแรมและเกสต์เฮาส์ พ.ศ. 2547 สำนักงานสถิติแห่งชาติ กระทรวงเทคโนโลยีสารสนเทศและการสื่อสาร

Source : The 2004 Hotels and Guest Houses Survey, National Statistical Office, Ministry of Information and Communication Technology

ตาราง 7 จำนวนและร้อยละของโรงแรมและเกสต์เฮาส์ จำแนกตามการมีเว็บไซต์ในการดำเนินการ และกิจกรรม/บริการที่ดำเนินการบนเว็บไซต์ และจังหวัด

TABLE 7 NUMBER AND PERCENTAGE OF HOTELS AND GUEST HOUSES BY HAVE A WEB SITE AND ACTIVITIES OR SERVICES ON WEB SITE AND PROVINCE

จังหวัด	การมีเว็บไซต์						กิจกรรม/บริการที่ดำเนินการบนเว็บไซต์												Province
	รวม		Have a web site				Activities or services on web site												
			ไม่มี		มี		ข้อมูลสถานประกอบการ		โฆษณาสินค้า/บริการ		สั่งซื้อ,จองและบริการ		ชำระเงิน		ติดต่อลูกค้า		อื่น ๆ		
	จำนวน	ร้อยละ	จำนวน	ร้อยละ	จำนวน	ร้อยละ	จำนวน	ร้อยละ	จำนวน	ร้อยละ	จำนวน	ร้อยละ	จำนวน	ร้อยละ	จำนวน	ร้อยละ	จำนวน	ร้อยละ	
กลาง	588	100.0	516	87.8	72	12.2	69	95.8	51	70.8	41	56.9	11	15.3	48	66.7	2	2.8	Central
กาญจนบุรี	24	100.0	21	87.5	3	12.5	3	100.0	3	100.0	2	66.7	-	-	-	-	-	-	Kanchanaburi
จันทบุรี	27	100.0	24	88.9	3	11.1	3	100.0	1	33.3	1	33.3	-	-	2	66.7	-	-	Chanthaburi
ฉะเชิงเทรา	7	100.0	7	100.0	-	-	-	-	-	-	-	-	-	-	-	-	-	-	Chachoengsao
ชลบุรี	130	100.0	95	73.1	35	26.9	35	100.0	26	74.3	23	65.7	7	20.0	29	82.9	-	-	Chon Buri
ชัยนาท	6	100.0	6	100.0	-	-	-	-	-	-	-	-	-	-	-	-	-	-	Chai Nat
ตราด	8	100.0	8	100.0	-	-	-	-	-	-	-	-	-	-	-	-	-	-	Trat
นครนายก	4	100.0	4	100.0	-	-	-	-	-	-	-	-	-	-	-	-	-	-	Nakhon Nayok
นครปฐม	29	100.0	26	89.7	3	10.3	3	100.0	2	66.7	3	100.0	-	-	2	66.7	-	-	Nakhon Pathom
นนทบุรี	4	100.0	3	75.0	1	25.0	1	100.0	-	-	-	-	-	-	1	100.0	-	-	Nonthaburi
ปทุมธานี	5	100.0	5	100.0	-	-	-	-	-	-	-	-	-	-	-	-	-	-	Pathum Thani
ประจวบคีรีขันธ์	41	100.0	31	75.6	10	24.4	9	90.0	7	70.0	7	70.0	2	20.0	8	80.0	-	-	Prachuapkhiri Khan
ปราจีนบุรี	21	100.0	21	100.0	-	-	-	-	-	-	-	-	-	-	-	-	-	-	Prachin Buri
พระนครศรีอยุธยา	10	100.0	9	90.0	1	10.0	1	100.0	1	100.0	1	100.0	-	-	-	-	-	-	Phra Nakhon Si Ayutthaya
เพชรบุรี	67	100.0	59	88.1	8	11.9	6	75.0	6	75.0	1	12.5	-	-	5	62.5	2	25.0	Phetchaburi
ระยอง	41	100.0	39	95.1	2	4.9	2	100.0	2	100.0	-	-	-	-	-	-	-	-	Rayong
ราชบุรี	32	100.0	31	96.9	1	3.1	1	100.0	-	-	-	-	-	-	-	-	-	-	Ratchaburi
ลพบุรี	17	100.0	15	88.2	2	11.8	2	100.0	1	50.0	1	50.0	-	-	1	50.0	-	-	Lop Buri
สมุทรปราการ	17	100.0	17	100.0	-	-	-	-	-	-	-	-	-	-	-	-	-	-	Samut Prakan
สมุทรสงคราม	5	100.0	5	100.0	-	-	-	-	-	-	-	-	-	-	-	-	-	-	Samut Songkram
สมุทรสาคร	19	100.0	19	100.0	-	-	-	-	-	-	-	-	-	-	-	-	-	-	Samutsakon
สระแก้ว	19	100.0	18	94.7	1	5.3	1	100.0	-	-	-	-	-	-	-	-	-	-	Sra Kaew
สระบุรี	13	100.0	11	84.6	2	15.4	2	100.0	2	100.0	2	100.0	2	100.0	-	-	-	-	Saraburi
สิงห์บุรี	8	100.0	8	100.0	-	-	-	-	-	-	-	-	-	-	-	-	-	-	Sing Buri
สุพรรณบุรี	28	100.0	28	100.0	-	-	-	-	-	-	-	-	-	-	-	-	-	-	Suphan Buri
อ่างทอง	6	100.0	6	100.0	-	-	-	-	-	-	-	-	-	-	-	-	-	-	Ang Thong

หมายเหตุ : โรงแรมและเกสต์เฮาส์ 1 แห่ง สามารถตอบกิจกรรม/บริการที่ดำเนินการบนเว็บไซต์ได้มากกว่า 1 ประเภท

Note : More than 1 characteristic can be done by a hotel/guest house

ที่มา : การสำรวจการประกอบกิจการโรงแรมและเกสต์เฮาส์ พ.ศ. 2547 สำนักงานสถิติแห่งชาติ กระทรวงเทคโนโลยีสารสนเทศและการสื่อสาร

Source : The 2004 Hotels and Guest Houses Survey, National Statistical Office, Ministry of Information and Communication Technology

ตาราง 8 จำนวนและร้อยละของห้องพัก จำแนกตามประเภทห้องพัก และจังหวัด

TABLE 8 NUMBER AND PERCENTAGE OF ROOMS BY TYPE OF ROOM AND PROVINCE

จังหวัด	จำนวนโรงแรม/ เกสต์เฮาส์ Number of hotels/guest houses	รวม		ห้องชุด		ห้องสามัญ		Province
		Total		Suite room		Common room		
		จำนวน Number	ร้อยละ %	จำนวน Number	ร้อยละ %	จำนวน Number	ร้อยละ %	
กลาง	588	36,029	100.0	1,073	3.0	34,956	97.0	Central
กาญจนบุรี	24	1,104	100.0	3	0.3	1,101	99.7	Kanchanaburi
จันทบุรี	27	1,426	100.0	20	1.4	1,406	98.6	Chanthaburi
ฉะเชิงเทรา	7	467	100.0	12	2.6	455	97.4	Chachoengsao
ชลบุรี	130	12,113	100.0	531	4.4	11,582	95.6	Chon Buri
ชัยนาท	6	275	100.0	-	-	275	100.0	Chai Nat
ตราด	8	496	100.0	1	0.2	495	99.8	Trat
นครนายก	4	160	100.0	-	-	160	100.0	Nakhon Nayok
นครปฐม	29	1,694	100.0	34	2.0	1,660	98.0	Nakhon Pathom
นนทบุรี	4	321	100.0	10	3.1	311	96.9	Nonthaburi
ปทุมธานี	5	189	100.0	-	-	189	100.0	Pathum Thani
ประจวบคีรีขันธ์	41	2,711	100.0	152	5.6	2,559	94.4	Prachuapkhiri Khan
ปราจีนบุรี	21	864	100.0	103	11.9	761	88.1	Prachin Buri
พระนครศรีอยุธยา	10	645	100.0	17	2.6	628	97.4	Phra Nakhon Si Ayutthaya
เพชรบุรี	67	4,033	100.0	90	2.2	3,943	97.8	Phetchaburi
ระยอง	41	1,535	100.0	30	2.0	1,505	98.0	Rayong
ราชบุรี	32	1,422	100.0	16	1.2	1,406	98.8	Ratchaburi
ลพบุรี	17	883	100.0	-	-	883	100.0	Lop Buri
สมุทรปราการ	17	1,025	100.0	5	0.5	1,020	99.5	Samut Prakan
สมุทรสงคราม	5	159	100.0	-	-	159	100.0	Samut Songkram
สมุทรสาคร	19	1,015	100.0	8	0.8	1,007	99.2	Samutsakon
สระแก้ว	19	843	100.0	33	3.9	810	96.1	Sra Kaew
สระบุรี	13	738	100.0	-	-	738	100.0	Saraburi
สิงห์บุรี	8	191	100.0	-	-	191	100.0	Sing Buri
สุพรรณบุรี	28	1,379	100.0	8	0.6	1,371	99.4	Suphan Buri
อ่างทอง	6	341	100.0	-	-	341	100.0	Ang Thong

ที่มา : การสำรวจการประกอบกิจการโรงแรมและเกสต์เฮาส์ พ.ศ. 2547 สำนักงานสถิติแห่งชาติ กระทรวงเทคโนโลยีสารสนเทศและการสื่อสาร

Source : The 2004 Hotels and Guest Houses Survey, National Statistical Office, Ministry of Information and Communication Technology

ตาราง 9 จำนวนและร้อยละของห้องพัก จำแนกตามประเภทของห้อง และจังหวัด

TABLE 9 NUMBER AND PERCENTAGE OF ROOMS BY TYPE OF ROOM AND PROVINCE

จังหวัด	รวม		ห้องที่มีเครื่องปรับอากาศ		ห้องที่ไม่มีเครื่องปรับอากาศ		Province
	Total		Room with air condition		Room without air condition		
	จำนวน	ร้อยละ	จำนวน	ร้อยละ	จำนวน	ร้อยละ	
	Number	%	Number	%	Number	%	
กลาง	36,029	100.0	29,133	80.9	6,896	19.1	Central
กาญจนบุรี	1,104	100.0	792	71.7	312	28.3	Kanchanaburi
จันทบุรี	1,426	100.0	1,040	72.9	386	27.1	Chanthaburi
ฉะเชิงเทรา	467	100.0	375	80.3	92	19.7	Chachoengsao
ชลบุรี	12,113	100.0	11,171	92.2	942	7.8	Chon Buri
ชัยนาท	275	100.0	175	63.6	100	36.4	Chai Nat
ตราด	496	100.0	319	64.4	177	35.6	Trat
นครนายก	160	100.0	85	53.1	75	46.9	Nakhon Nayok
นครปฐม	1,694	100.0	1,375	81.2	319	18.8	Nakhon Pathom
นนทบุรี	321	100.0	296	92.2	25	7.8	Nonthaburi
ปทุมธานี	189	100.0	144	76.2	45	23.8	Pathum Thani
ประจวบคีรีขันธ์	2,711	100.0	2,240	82.6	471	17.4	Prachuapkhiri Khan
ปราจีนบุรี	864	100.0	707	81.8	157	18.2	Prachin Buri
พระนครศรีอยุธยา	645	100.0	485	75.2	160	24.8	Phra Nakhon Si Ayutthaya
เพชรบุรี	4,033	100.0	3,235	80.2	798	19.8	Phetchaburi
ระยอง	1,535	100.0	1,013	66.0	522	34.0	Rayong
ราชบุรี	1,422	100.0	981	69.0	441	31.0	Ratchaburi
ลพบุรี	883	100.0	534	60.5	349	39.5	Lop Buri
สมุทรปราการ	1,025	100.0	818	79.8	207	20.2	Samut Prakan
สมุทรสงคราม	159	100.0	91	57.2	68	42.8	Samut Songkram
สมุทรสาคร	1,015	100.0	992	97.7	23	2.3	Samutsakon
สระแก้ว	843	100.0	626	74.3	217	25.7	Sra Kaew
สระบุรี	738	100.0	271	36.7	467	63.3	Saraburi
สิงห์บุรี	191	100.0	104	54.5	87	45.6	Sing Buri
สุพรรณบุรี	1,379	100.0	980	71.0	399	29.0	Suphan Buri
อ่างทอง	341	100.0	284	83.3	57	16.7	Ang Thong

ที่มา : การสำรวจการประกอบกิจการโรงแรมและเกสต์เฮาส์ พ.ศ. 2547 สำนักงานสถิติแห่งชาติ กระทรวงเทคโนโลยีสารสนเทศและการสื่อสาร

Source : The 2004 Hotels and Guest Houses Survey, National Statistical Office, Ministry of Information and Communication Technology

ตาราง 10 จำนวนและร้อยละของห้องสามัญ จำนวนตามประเภทห้องพัก และจังหวัด

TABLE 10 NUMBER AND PERCENTAGE OF COMMON ROOMS BY TYPE OF ROOM AND PROVINCE

จังหวัด	ห้องสามัญ Common room																				Province
	ห้องเตียงเดี่ยว Double bedded room								ห้องเตียงคู่ Twin bedded room								อื่น ๆ Other room				
	รวม		ห้องพักที่มี		ห้องพักที่ไม่มี		รวม		ห้องพักที่มี		ห้องพักที่ไม่มี		รวม		ห้องพักที่มี		ห้องพักที่ไม่มี				
	Total		Room with	Room without	Total		Room with	Room without	Total		Room with	Room without	Total		Room with	Room without					
	จำนวน	ร้อยละ	air condition	air condition	จำนวน	ร้อยละ	air condition	air condition	จำนวน	ร้อยละ	air condition	air condition	จำนวน	ร้อยละ	air condition	air condition					
Number	%	Number	%	Number	%	Number	%	Number	%	Number	%	Number	%	Number	%	Number	%				
กลาง	34,956	100.0	16,848	48.2	11,834	70.2	5,014	29.8	15,441	44.2	14,249	92.3	1,192	7.7	2,667	7.6	1,977	74.1	690	25.9	Central
กาญจนบุรี	1,101	100.0	406	36.9	218	53.7	188	46.3	548	49.8	504	92.0	44	8.0	147	13.3	67	45.6	80	54.4	Kanchanaburi
จันทบุรี	1,406	100.0	728	51.8	477	65.5	251	34.5	526	37.4	419	79.7	107	20.3	152	10.8	124	81.6	28	18.4	Chanthaburi
ฉะเชิงเทรา	455	100.0	118	25.9	107	90.7	11	9.3	298	65.5	240	80.5	58	19.5	39	8.6	16	41.0	23	59.0	Chachoengsao
ชลบุรี	11,582	100.0	4,118	35.6	3,406	82.7	712	17.3	6,732	58.1	6,559	97.4	173	2.6	732	6.3	675	92.2	57	7.8	Chon Buri
ชัยนาท	275	100.0	186	67.6	111	59.7	75	40.3	89	32.4	64	71.9	25	28.1	-	-	-	-	-	-	Chai Nat
ตราด	495	100.0	322	65.1	164	50.9	158	49.1	173	34.9	154	89.0	19	11.0	-	-	-	-	-	-	Trat
นครนายก	160	100.0	95	59.4	33	34.7	62	65.3	47	29.4	35	74.5	12	25.5	18	11.2	17	94.4	1	5.6	Nakhon Nayok
นครปฐม	1,660	100.0	1,018	61.3	722	70.9	296	29.1	628	37.8	608	96.8	20	3.2	14	0.9	11	78.6	3	21.4	Nakhon Pathom
นนทบุรี	311	100.0	75	24.1	50	66.7	25	33.3	134	43.1	134	100.0	-	-	102	32.8	102	100.0	-	-	Nonthaburi
ปทุมธานี	189	100.0	189	100.0	144	76.2	45	23.8	-	-	-	-	-	-	-	-	-	-	-	-	Pathum Thani
ประจวบคีรีขันธ์	2,559	100.0	1,079	42.2	830	76.9	249	23.1	1,293	50.5	1,139	88.1	154	11.9	187	7.3	119	63.6	68	36.4	Prachuapkhiri Khan
ปราจีนบุรี	761	100.0	378	49.7	231	61.1	147	38.9	361	47.4	351	97.2	10	2.8	22	2.9	22	100.0	-	-	Prachin Buri
พระนครศรีอยุธยา	628	100.0	247	39.3	100	40.5	147	59.5	365	58.1	356	97.5	9	2.5	16	2.6	12	75.0	4	25.0	Phra Nakhon Si Ayutthaya
เพชรบุรี	3,943	100.0	1,526	38.7	1,071	70.2	455	29.8	1,767	44.8	1,673	94.7	94	5.3	650	16.5	401	61.7	249	38.3	Phetchaburi
ระยอง	1,505	100.0	565	37.5	312	55.2	253	44.8	442	29.4	349	79.0	93	21.0	498	33.1	322	64.7	176	35.3	Rayong
ราชบุรี	1,406	100.0	942	67.0	541	57.4	401	42.6	447	31.8	408	91.3	39	8.7	17	1.2	16	94.1	1	5.9	Ratchaburi
ลพบุรี	883	100.0	539	61.1	249	46.2	290	53.8	314	35.5	255	81.2	59	18.8	30	3.4	30	100.0	-	-	Lop Buri
สมุทรปราการ	1,020	100.0	933	91.5	747	80.1	186	19.9	65	6.3	44	67.7	21	32.3	22	2.2	22	100.0	-	-	Samut Prakan
สมุทรสงคราม	159	100.0	143	89.9	83	58.0	60	42.0	16	10.1	8	50.0	8	50.0	-	-	-	-	-	-	Samut Songkram
สมุทรสาคร	1,007	100.0	977	97.0	960	98.3	17	1.7	30	3.0	24	80.0	6	20.0	-	-	-	-	-	-	Samutsakon
สระแก้ว	810	100.0	557	68.8	368	66.1	189	33.9	247	30.5	219	88.7	28	11.3	6	0.7	6	100.0	-	-	Sra Kaew
สระบุรี	738	100.0	587	79.6	219	37.3	368	62.7	151	20.4	52	34.4	99	65.6	-	-	-	-	-	-	Saraburi
สิงห์บุรี	191	100.0	145	75.9	86	59.3	59	40.7	46	24.1	18	39.1	28	60.9	-	-	-	-	-	-	Sing Buri
สุพรรณบุรี	1,371	100.0	713	52.0	389	54.6	324	45.4	658	48.0	583	88.6	75	11.4	-	-	-	-	-	-	Suphan Buri
อ่างทอง	341	100.0	262	76.8	216	82.4	46	17.6	64	18.8	53	82.8	11	17.2	15	4.4	15	100.0	-	-	Ang Thong

ที่มา : การสำรวจการประกอบกิจการโรงแรมและเกสต์เฮาส์ พ.ศ. 2547 สำนักงานสถิติแห่งชาติ กระทรวงเทคโนโลยีสารสนเทศและการสื่อสาร

Source : The 2004 Hotels and Guest Houses Survey, National Statistical Office, Ministry of Information and Communication Technology

ตาราง 11 จำนวนและร้อยละของผู้เข้าพักชาวไทยและชาวต่างประเทศ จำนวนตามจังหวัด

TABLE 11 NUMBER AND PERCENTAGE OF GUEST BY NATIONALITY BY PROVINCE

จังหวัด	จำนวนโรงแรม/ เกสต์เฮาส์		ผู้เข้าพักชาวไทย Thai guest								ผู้เข้าพักชาวต่างประเทศ		Province
	Number of hotels/ guest houses	รวม Total	รวม Total				คนในพื้นที่ Local		คนนอกพื้นที่ Non local		Foreigner guest		
			จำนวน Number	ร้อยละ %	จำนวน Number	ร้อยละ %	จำนวน Number	ร้อยละ %	จำนวน Number	ร้อยละ %	จำนวน Number	ร้อยละ %	
กลาง	588	7,798,404	100.0	5,463,131	70.0	1,579,941	28.9	3,883,190	71.1	2,335,273	30.0	Central	
กาญจนบุรี	24	256,881	100.0	227,177	88.4	60,846	26.8	166,331	73.2	29,704	11.6	Kanchanaburi	
จันทบุรี	27	204,171	100.0	200,335	98.1	92,367	46.1	107,968	53.9	3,836	1.9	Chanthaburi	
ฉะเชิงเทรา	7	196,876	100.0	184,346	93.6	72,500	39.3	111,846	60.7	12,530	6.4	Chachoengsao	
ชลบุรี	130	2,714,892	100.0	1,212,752	44.7	107,097	8.8	1,105,655	91.2	1,502,140	55.3	Chon Buri	
ชัยนาท	6	55,650	100.0	55,470	99.7	7,658	13.8	47,812	86.2	180	0.3	Chai Nat	
ตราด	8	72,150	100.0	67,244	93.2	19,527	29.0	47,717	71.0	4,906	6.8	Trat	
นครนายก	4	14,586	100.0	13,382	91.8	2,236	16.7	11,146	83.3	1,204	8.3	Nakhon Nayok	
นครปฐม	29	581,464	100.0	556,251	95.7	383,818	69.0	172,433	31.0	25,213	4.3	Nakhon Pathom	
นนทบุรี	4	146,210	100.0	106,727	73.0	2,603	2.4	104,124	97.6	39,483	27.0	Nonthaburi	
ปทุมธานี	5	35,130	100.0	35,130	100.0	12,399	35.3	22,731	64.7	-	-	Pathum Thani	
ประจวบคีรีขันธ์	41	989,637	100.0	481,820	48.7	28,942	6.0	452,878	94.0	507,817	51.3	Prachuapkhiri Khan	
ปราจีนบุรี	21	186,400	100.0	170,398	91.4	77,018	45.2	93,380	54.8	16,002	8.6	Prachin Buri	
พระนครศรีอยุธยา	10	222,267	100.0	191,830	86.3	100,707	52.5	91,123	47.5	30,437	13.7	Phra Nakhon Si Ayutthaya	
เพชรบุรี	67	690,020	100.0	579,535	84.0	82,047	14.2	497,488	85.8	110,485	16.0	Phetchaburi	
ระยอง	41	133,051	100.0	122,148	91.8	25,074	20.5	97,074	79.5	10,903	8.2	Rayong	
ราชบุรี	32	319,980	100.0	317,446	99.2	161,002	50.7	156,444	49.3	2,534	0.8	Ratchaburi	
ลพบุรี	17	130,917	100.0	116,328	88.9	24,002	20.6	92,326	79.4	14,589	11.1	Lop Buri	
สมุทรปราการ	17	168,773	100.0	164,003	97.2	94,986	57.9	69,017	42.1	4,770	2.8	Samut Prakan	
สมุทรสงคราม	5	16,952	100.0	16,708	98.6	5,601	33.5	11,107	66.5	244	1.4	Samut Songkram	
สมุทรสาคร	19	155,295	100.0	154,297	99.4	79,963	51.8	74,333	48.2	998	0.6	Samutsakon	
สระแก้ว	19	156,112	100.0	147,168	94.3	13,661	9.3	133,507	90.7	8,944	5.7	Sra Kaew	
สระบุรี	13	55,502	100.0	50,706	91.4	14,218	28.0	36,488	72.0	4,796	8.6	Saraburi	
สิงห์บุรี	8	33,465	100.0	33,430	99.9	3,509	10.5	29,921	89.5	35	0.1	Sing Buri	
สุพรรณบุรี	28	195,421	100.0	191,948	98.2	94,317	49.1	97,631	50.9	3,473	1.8	Suphan Buri	
อ่างทอง	6	66,602	100.0	66,552	99.9	13,842	20.8	52,710	79.2	50	0.1	Ang Thong	

ที่มา : การสำรวจการประกอบกิจการโรงแรมและเกสต์เฮาส์ พ.ศ. 2547 สำนักงานสถิติแห่งชาติ กระทรวงเทคโนโลยีสารสนเทศและการสื่อสาร

Source : The 2004 Hotels and Guest Houses Survey, National Statistical Office, Ministry of Information and Communication Technology

ตาราง 12 จำนวนและร้อยละของโรงแรมและเกสต์เฮาส์ที่มีห้องประชุม/สัมมนา หรือห้องจัดเลี้ยง จำแนกตามขนาดความจุ (คน) และจังหวัด

TABLE 12 NUMBER AND PERCENTAGE OF HOTELS AND GUEST HOUSES WITH MEETING/SEMINAR OR CONFERENCE ROOM BY CAPACITY (PERSONS) OF MEETING/SEMINAR OR CONFERENCE ROOM AND PROVINCE

จังหวัด	จำนวนโรงแรมและเกสต์เฮาส์ ที่มีห้องประชุม/สัมมนา	ขนาดความจุ (คน) ของห้องประชุม/สัมมนา หรือห้องจัดเลี้ยง														Province
		รวม		1 - 49		50 - 199		200 - 299		300 - 399		400 - 499		> 500		
		จำนวน	ร้อยละ	จำนวน	ร้อยละ	จำนวน	ร้อยละ	จำนวน	ร้อยละ	จำนวน	ร้อยละ	จำนวน	ร้อยละ	จำนวน	ร้อยละ	
		Number	%	Number	%	Number	%	Number	%	Number	%	Number	%	Number	%	
กลาง	140	472	100.0	131	27.7	227	48.1	47	10.0	22	4.7	17	3.6	28	5.9	Central
กาญจนบุรี	4	11	100.0	2	18.2	5	45.4	2	18.2	-	-	-	-	2	18.2	Kanchanaburi
จันทบุรี	7	25	100.0	4	16.0	11	44.0	3	12.0	2	8.0	3	12.0	2	8.0	Chanthaburi
ฉะเชิงเทรา	2	12	100.0	2	16.7	8	66.6	2	16.7	-	-	-	-	-	-	Chachoengsao
ชลบุรี	45	156	100.0	63	40.4	66	42.3	14	9.0	4	2.5	7	4.5	2	1.3	Chon Buri
ชัยนาท	2	4	100.0	-	-	4	100.0	-	-	-	-	-	-	-	-	Chai Nat
ตราด	3	4	100.0	2	50.0	2	50.0	-	-	-	-	-	-	-	-	Trat
นครนายก	2	3	100.0	-	-	3	100.0	-	-	-	-	-	-	-	-	Nakhon Nayok
นครปฐม	5	33	100.0	9	27.3	14	42.4	3	9.1	4	12.1	1	3.0	2	6.1	Nakhon Pathom
นนทบุรี	1	5	100.0	3	60.0	-	-	1	20.0	-	-	1	20.0	-	-	Nonthaburi
ปทุมธานี	-	-	-	-	-	-	-	-	-	-	-	-	-	-	-	Pathum Thani
ประจวบคีรีขันธ์	11	33	100.0	10	30.3	20	60.6	1	3.0	-	-	-	-	2	6.1	Prachuapkhiri Khan
ปราจีนบุรี	3	9	100.0	-	-	3	33.3	2	22.3	1	11.1	-	-	3	33.3	Prachin Buri
พระนครศรีอยุธยา	2	11	100.0	-	-	9	81.8	2	18.2	-	-	-	-	-	-	Phra Nakhon Si Ayutthaya
เพชรบุรี	15	51	100.0	4	7.8	31	60.8	8	15.7	5	9.8	-	-	3	5.9	Phetchaburi
ระยอง	12	25	100.0	7	28.0	12	48.0	-	-	-	-	-	-	6	24.0	Rayong
ราชบุรี	6	19	100.0	3	15.8	12	63.1	2	10.5	1	5.3	1	5.3	-	-	Ratchaburi
ลพบุรี	3	10	100.0	1	10.0	5	50.0	2	20.0	2	20.0	-	-	-	-	Lop Buri
สมุทรปราการ	1	1	100.0	1	100.0	-	-	-	-	-	-	-	-	-	-	Samut Prakan
สมุทรสงคราม	-	-	-	-	-	-	-	-	-	-	-	-	-	-	-	Samut Songkram
สมุทรสาคร	1	1	100.0	-	-	1	100.0	-	-	-	-	-	-	-	-	Samutsakon
สระแก้ว	5	11	100.0	4	36.4	4	36.4	1	9.1	2	18.1	-	-	-	-	Sra Kaew
สระบุรี	2	4	100.0	-	-	-	-	-	-	-	-	2	50.0	2	50.0	Saraburi
สิงห์บุรี	-	10	100.0	10	100.0	-	-	-	-	-	-	-	-	-	-	Sing Buri
สุพรรณบุรี	5	25	100.0	5	20.0	11	44.0	2	8.0	1	4.0	2	8.0	4	16.0	Suphan Buri
อ่างทอง	3	9	100.0	1	11.1	6	66.7	2	22.2	-	-	-	-	-	-	Ang Thong

ที่มา : การสำรวจการประกอบกิจการ โรงแรมและเกสต์เฮาส์ พ.ศ. 2547 สำนักงานสถิติแห่งชาติ กระทรวงเทคโนโลยีสารสนเทศและการสื่อสาร

Source : The 2004 Hotels and Guest Houses Survey, National Statistical Office, Ministry of Information and Communication Technology

ตาราง 13 จำนวนและร้อยละของโรงแรมและเกสต์เฮาส์ที่มีการจัดประชุม/สัมมนา จำแนกตามจำนวนครั้งของการจัดประชุม/สัมมนา และจังหวัด

TABLE 13 NUMBER AND PERCENTAGE OF HOTELS AND GUEST HOUSES OF MEETING/SEMINAR ROOMS BY NUMBER OF MEETING/SEMINAR ARRANGEMENT AND PROVINCE

จังหวัด	จำนวนโรงแรมและเกสต์เฮาส์ ที่มีห้องประชุม/สัมมนา Number of hotels/guest houses with meeting/ seminar rooms	จำนวนครั้งในการจัดประชุม/สัมมนา Number of meeting/seminar arrangement										จำนวนการประชุม เฉลี่ยต่อโรงแรมที่มี การจัดการประชุม Average number of arrangement per hotel	Province
		รวม		1 - 9		10 - 39		40 - 69		≥ 70			
		จำนวน	ร้อยละ	จำนวน	ร้อยละ	จำนวน	ร้อยละ	จำนวน	ร้อยละ	จำนวน	ร้อยละ		
กลาง	140	123	100.0	40	32.5	36	29.3	16	13.0	31	25.2	70.1	Central
กาญจนบุรี	4	3	100.0	-	-	-	-	1	33.3	2	66.7	178.3	Kanchanaburi
จันทบุรี	7	6	100.0	-	-	5	83.3	-	-	1	16.7	43.0	Chanthaburi
ฉะเชิงเทรา	2	2	100.0	-	-	-	-	-	-	2	100.0	200.0	Chachoengsao
ชลบุรี	45	37	100.0	15	40.6	9	24.3	5	13.5	8	21.6	63.8	Chon Buri
ชัยนาท	2	2	100.0	-	-	-	-	1	50.0	1	50.0	86.0	Chai Nat
ตราด	3	2	100.0	2	100.0	-	-	-	-	-	-	5.0	Trat
นครนายก	2	2	100.0	-	-	1	50.0	1	50.0	-	-	33.0	Nakhon Nayok
นครปฐม	5	5	100.0	1	20.0	-	-	-	-	4	80.0	230.0	Nakhon Pathom
นนทบุรี	1	1	100.0	1	100.0	-	-	-	-	-	-	3.0	Nonthaburi
ปทุมธานี	-	-	-	-	-	-	-	-	-	-	-	-	Pathum Thani
ประจวบคีรีขันธ์	11	10	100.0	1	10.0	4	40.0	-	-	5	50.0	106.8	Prachuapkhiri Khan
ปราจีนบุรี	3	3	100.0	-	-	1	33.3	2	66.7	-	-	43.7	Prachin Buri
พระนครศรีอยุธยา	2	2	100.0	1	50.0	-	-	-	-	1	50.0	110.5	Phra Nakhon Si Ayutthaya
เพชรบุรี	15	12	100.0	6	50.0	1	8.3	2	16.7	3	25.0	50.2	Phetchaburi
ระยอง	12	11	100.0	5	45.4	5	45.4	-	-	1	9.2	35.7	Rayong
ราชบุรี	6	5	100.0	2	40.0	2	40.0	1	20.0	-	-	27.3	Ratchaburi
ลพบุรี	3	3	100.0	1	33.3	-	-	-	-	2	66.7	139.7	Lop Buri
สมุทรปราการ	1	1	100.0	-	-	1	100.0	-	-	-	-	15.0	Samut Prakan
สมุทรสงคราม	-	-	-	-	-	-	-	-	-	-	-	-	Samut Songkram
สมุทรสาคร	1	1	100.0	1	100.0	-	-	-	-	-	-	8.0	Samutsakon
สระแก้ว	5	5	100.0	2	40.0	1	20.0	2	40.0	-	-	21.4	Sra Kaew
สระบุรี	2	2	100.0	-	-	2	100.0	-	-	-	-	13.0	Saraburi
สิงห์บุรี	-	-	-	-	-	-	-	-	-	-	-	-	Sing Buri
สุพรรณบุรี	5	5	100.0	1	20.0	3	60.0	-	-	1	20.0	81.2	Suphan Buri
อ่างทอง	3	3	100.0	1	33.4	1	33.3	1	33.3	-	-	26.0	Ang Thong

ที่มา : การสำรวจการประกอบกิจการ โรงแรมและเกสต์เฮาส์ พ.ศ. 2547 สำนักงานสถิติแห่งชาติ กระทรวงเทคโนโลยีสารสนเทศและการสื่อสาร

Source : The 2004 Hotels and Guest Houses Survey, National Statistical Office, Ministry of Information and Communication Technology

ตาราง 14 จำนวนและร้อยละของผู้เข้าร่วมประชุม/สัมมนา ตามจำนวนครั้งของการจัดประชุม/สัมมนา จำแนกตามจังหวัด

TABLE 14 NUMBER AND PERCENTAGE OF MEETING/SEMINAR ATTENDANT ACCORDING TO TIMES OF MEETING/SEMINAR BY PROVINCE

จังหวัด	จำนวนโรงแรมและเกสต์เฮาส์		จำนวนผู้เข้าร่วมประชุม/สัมมนา ตามจำนวนครั้งของการจัดประชุม/สัมมนา Number of attendant according to times of meeting/seminar										จำนวนผู้เข้าร่วมประชุม/สัมมนาเฉลี่ยต่อครั้ง Number of meeting attendants per times	Province
	Number of hotels/guest houses		รวม		1 - 9		10 - 39		40 - 69		> 70			
	มีห้องประชุม/สัมมนา	มีการจัดประชุม/สัมมนา	Total		ครั้ง/Time		ครั้ง/Time		ครั้ง/Time		ครั้ง/Time			
	With meeting/ seminar room	With holding meeting/ seminar	จำนวน	ร้อยละ	จำนวน	ร้อยละ	จำนวน	ร้อยละ	จำนวน	ร้อยละ	จำนวน	ร้อยละ		
		Number	%	Number	%	Number	%	Number	%	Number	%			
กลาง	140	123	960,519	100.0	28,107	2.9	86,557	9.0	108,515	11.3	737,340	76.8	111.7	Central
กาญจนบุรี	4	3	49,192	100.0	-	-	-	-	3,720	7.6	45,472	92.4	92.0	Kanchanaburi
จันทบุรี	7	6	27,378	100.0	-	-	12,978	47.4	-	-	14,400	52.6	112.3	Chanthaburi
ฉะเชิงเทรา	2	2	34,338	100.0	-	-	-	-	-	-	34,338	100.0	85.9	Chachoengsao
ชลบุรี	45	37	293,970	100.0	16,132	5.5	11,336	3.8	19,063	6.5	247,439	84.2	124.1	Chon Buri
ชัยนาท	2	2	22,500	100.0	-	-	-	-	2,500	11.1	20,000	88.9	130.8	Chai Nat
ตราด	3	2	225	100.0	225	100.0	-	-	-	-	-	-	30.0	Trat
นครนายก	2	2	4,080	100.0	-	-	720	17.6	3,360	82.4	-	-	61.8	Nakhon Nayok
นครปฐม	5	5	101,601	100.0	40	0.1	-	-	-	-	101,561	99.9	88.4	Nakhon Pathom
นนทบุรี	1	1	5,000	100.0	5,000	100.0	-	-	-	-	-	-	1,666.7	Nonthaburi
ปทุมธานี	-	-	-	-	-	-	-	-	-	-	-	-	-	Pathum Thani
ประจวบคีรีขันธ์	11	10	62,590	100.0	215	0.3	7,787	12.4	-	-	54,588	87.3	58.2	Prachuapkhiri Khan
ปราจีนบุรี	3	3	11,534	100.0	-	-	2,250	19.5	9,284	80.5	-	-	88.1	Prachin Buri
พระนครศรีอยุธยา	2	2	2,840	100.0	500	17.6	-	-	-	-	2,340	82.4	12.9	Phra Nakhon Si Ayutthaya
เพชรบุรี	15	12	104,626	100.0	2,674	2.5	1,575	1.5	21,318	20.4	79,059	75.6	170.7	Phetchaburi
ระยอง	12	11	19,079	100.0	1,511	7.9	5,688	29.8	-	-	11,880	62.3	50.6	Rayong
ราชบุรี	6	5	9,391	100.0	708	7.5	5,683	60.5	3,000	32.0	-	-	67.2	Ratchaburi
ลพบุรี	3	3	51,413	100.0	150	0.3	-	-	-	-	51,263	99.7	122.7	Lop Buri
สมุทรปราการ	1	1	300	100.0	-	-	300	100.0	-	-	-	-	20.0	Samut Prakan
สมุทรสงคราม	-	-	-	-	-	-	-	-	-	-	-	-	-	Samut Songkram
สมุทรสาคร	1	1	430	100.0	430	100.0	-	-	-	-	-	-	53.8	Samutsakon
สระแก้ว	5	5	30,200	100.0	330	1.1	1,100	3.6	28,770	95.3	-	-	282.2	Sra Kaew
สระบุรี	2	2	2,200	100.0	-	-	2,200	100.0	-	-	-	-	84.6	Saraburi
สิงห์บุรี	-	-	-	-	-	-	-	-	-	-	-	-	-	Sing Buri
สุพรรณบุรี	5	5	109,397	100.0	92	0.1	34,305	31.3	-	-	75,000	68.6	247.4	Suphan Buri
อ่างทอง	3	3	18,235	100.0	100	0.5	635	3.5	17,500	96.0	-	-	233.8	Ang Thong

ที่มา : การสำรวจการประกอบกิจการ โรงแรมและเกสต์เฮาส์ พ.ศ. 2547 สำนักงานสถิติแห่งชาติ กระทรวงเทคโนโลยีสารสนเทศและการสื่อสาร

Source : The 2004 Hotels and Guest Houses Survey, National Statistical Office, Ministry of Information and Communication Technology

ตาราง 15.1 จำนวนผู้ใช้บริการภัตตาคาร/ห้องอาหารเฉลี่ยต่อวัน จำแนกตามผู้ใช้บริการ และจังหวัด

TABLE 15.1 AVERAGE GUEST PER DAY IN THE RESTAURANT BY TYPE OF GUEST AND PROVINCE

จังหวัด	ผู้ใช้บริการ Guest				จำนวนผู้ใช้บริการ เฉลี่ยต่อวัน Average guest per day	Province
	ชาวไทย Thai		ชาวต่างประเทศ Foreigner			
	จำนวน Number	ร้อยละ %	จำนวน Number	ร้อยละ %		
กลาง	9,555	48.7	10,084	51.3	19,639	Central
กาญจนบุรี	638	88.9	80	11.1	718	Kanchanaburi
จันทบุรี	407	98.5	6	1.5	413	Chanthaburi
ฉะเชิงเทรา	99	95.2	5	4.8	104	Chachoengsao
ชลบุรี	3,625	38.5	5,802	61.5	9,427	Chon Buri
ชัยนาท	40	100.0	-	-	40	Chai Nat
ตราด	5	71.4	2	28.6	7	Trat
นครนายก	99	98.0	2	2.0	101	Nakhon Nayok
นครปฐม	448	35.0	833	65.0	1,281	Nakhon Pathom
นนทบุรี	109	99.1	1	0.9	110	Nonthaburi
ปทุมธานี	200	100.0	-	-	200	Pathum Thani
ประจวบคีรีขันธ์	669	24.0	2,124	76.0	2,793	Prachuapkhiri Khan
ปราจีนบุรี	166	91.7	15	8.3	181	Prachin Buri
พระนครศรีอยุธยา	147	84.0	28	16.0	175	Phra Nakhon Si Ayutthaya
เพชรบุรี	669	42.1	919	57.9	1,588	Phetchaburi
ระยอง	420	71.9	164	28.1	584	Rayong
ราชบุรี	365	99.5	2	0.5	367	Ratchaburi
ลพบุรี	233	81.5	53	18.5	286	Lop Buri
สมุทรปราการ	208	98.6	3	1.4	211	Samut Prakan
สมุทรสงคราม	-	-	-	-	-	Samut Songkram
สมุทรสาคร	624	98.4	10	1.6	634	Samutsakon
สระแก้ว	113	80.1	28	19.9	141	Sra Kaew
สระบุรี	68	97.1	2	2.9	70	Saraburi
สิงห์บุรี	-	-	-	-	-	Sing Buri
สุพรรณบุรี	143	96.6	5	3.4	148	Suphan Buri
อ่างทอง	60	100.0	-	-	60	Ang Thong

ที่มา : การสำรวจการประกอบกิจการ โรงแรมและเกสต์เฮาส์ พ.ศ. 2547 สำนักงานสถิติแห่งชาติ กระทรวงเทคโนโลยีสารสนเทศและการสื่อสาร

ตาราง 15.2 จำนวนผู้ให้บริการสถานบันเทิงเฉลี่ยต่อวัน จำแนกตามผู้ให้บริการ และจังหวัด

TABLE 15.2 AVERAGE GUEST PER DAY IN THE ENTERTAINMENT LOUNGE BY TYPE OF GUEST AND PROVINCE

จังหวัด	ผู้ให้บริการ Guest				จำนวนผู้ให้บริการ เฉลี่ยต่อวัน Average guest per day	Province
	ชาวไทย Thai		ชาวต่างประเทศ Foreigner			
	จำนวน Number	ร้อยละ %	จำนวน Number	ร้อยละ %		
กลาง	2,380	61.9	1,466	38.1	3,846	Central
กาญจนบุรี	201	98.0	4	2.0	205	Kanchanaburi
จันทบุรี	266	87.0	40	13.0	306	Chanthaburi
ฉะเชิงเทรา	79	98.7	1	1.3	80	Chachoengsao
ชลบุรี	206	15.5	1,121	84.5	1,327	Chon Buri
ชัยนาท	99	99.0	1	1.0	100	Chai Nat
ตราด	-	-	-	-	-	Trat
นครนายก	29	100.0	-	-	29	Nakhon Nayok
นครปฐม	64	94.1	4	5.9	68	Nakhon Pathom
นนทบุรี	60	100.0	-	-	60	Nonthaburi
ปทุมธานี	-	-	-	-	-	Pathum Thani
ประจวบคีรีขันธ์	191	54.1	162	45.9	353	Prachuapkhiri Khan
ปราจีนบุรี	40	100.0	-	-	40	Prachin Buri
พระนครศรีอยุธยา	58	80.6	14	19.4	72	Phra Nakhon Si Ayutthaya
เพชรบุรี	112	58.9	78	41.1	190	Phetchaburi
ระยอง	42	60.0	28	40.0	70	Rayong
ราชบุรี	542	100.0	-	-	542	Ratchaburi
ลพบุรี	72	90.0	8	10.0	80	Lop Buri
สมุทรปราการ	-	-	-	-	-	Samut Prakan
สมุทรสงคราม	-	-	-	-	-	Samut Songkram
สมุทรสาคร	-	-	-	-	-	Samutsakon
สระแก้ว	71	94.7	4	5.3	75	Sra Kaew
สระบุรี	24	100.0	-	-	24	Saraburi
สิงห์บุรี	-	-	-	-	-	Sing Buri
สุพรรณบุรี	119	99.2	1	0.8	120	Suphan Buri
อ่างทอง	105	100.0	-	-	105	Ang Thong

ที่มา : การสำรวจการประกอบกิจการโรงแรมและเกสต์เฮาส์ พ.ศ. 2547 สำนักงานสถิติแห่งชาติ กระทรวงเทคโนโลยีสารสนเทศและการสื่อสาร

Source : The 2004 Hotels and Guest Houses Survey, National Statistical Office, Ministry of Information and Communication Technology

ตาราง 15.3 จำนวนผู้ให้บริการร้านขายของที่ระลึกเฉลี่ยต่อวัน จำแนกตามผู้ให้บริการ และจังหวัด

TABLE 15.3 AVERAGE GUEST PER DAY IN THE SOUVENIR SHOP BY TYPE OF GUEST AND PROVINCE

จังหวัด	ผู้ให้บริการ Guest				จำนวนผู้ให้บริการ เฉลี่ยต่อวัน Average guest per day	Province
	ชาวไทย Thai		ชาวต่างประเทศ Foreigner			
	จำนวน Number	ร้อยละ %	จำนวน Number	ร้อยละ %		
กลาง	242	39.7	369	60.3	611	Central
กาญจนบุรี	-	-	-	-	-	Kanchanaburi
จันทบุรี	-	-	-	-	-	Chanthaburi
ฉะเชิงเทรา	-	-	-	-	-	Chachoengsao
ชลบุรี	76	25.0	228	75.0	304	Chon Buri
ชัยนาท	-	-	-	-	-	Chai Nat
ตราด	-	-	-	-	-	Trat
นครนายก	-	-	-	-	-	Nakhon Nayok
นครปฐม	65	41.9	90	58.1	155	Nakhon Pathom
นนทบุรี	-	-	-	-	-	Nonthaburi
ปทุมธานี	-	-	-	-	-	Pathum Thani
ประจวบคีรีขันธ์	7	29.2	17	70.8	24	Prachuapkhiri Khan
ปราจีนบุรี	19	95.0	1	5.0	20	Prachin Buri
พระนครศรีอยุธยา	3	100.0	-	-	3	Phra Nakhon Si Ayutthaya
เพชรบุรี	14	93.3	1	6.7	15	Phetchaburi
ระยอง	7	70.0	3	30.0	10	Rayong
ราชบุรี	-	-	-	-	-	Ratchaburi
ลพบุรี	30	60.0	20	40.0	50	Lop Buri
สมุทรปราการ	-	-	-	-	-	Samut Prakan
สมุทรสงคราม	-	-	-	-	-	Samut Songkram
สมุทรสาคร	-	-	-	-	-	Samutsakon
สระแก้ว	21	70.0	9	30.0	30	Sra Kaew
สระบุรี	-	-	-	-	-	Saraburi
สิงห์บุรี	-	-	-	-	-	Sing Buri
สุพรรณบุรี	-	-	-	-	-	Suphan Buri
อ่างทอง	-	-	-	-	-	Ang Thong

ที่มา : การสำรวจการประกอบกิจการโรงแรมและเกสต์เฮาส์ พ.ศ. 2547 สำนักงานสถิติแห่งชาติ กระทรวงเทคโนโลยีสารสนเทศและการสื่อสาร

Source : The 2004 Hotels and Guest Houses Survey, National Statistical Office, Ministry of Information and Communication Technology

ตาราง 16 จำนวนและร้อยละของโรงแรมและเกสต์เฮาส์ จำแนกตามการมีสิ่งอำนวยความสะดวกบริการ ประเภทของสิ่งอำนวยความสะดวก และจังหวัด

TABLE 16 NUMBER AND PERCENTAGE OF HOTELS AND GUEST HOUSES BY TYPE OF FACILITY PROVIDED AND PROVINCE

จังหวัด	รวม		ไม่มีบริการ		มีบริการ		ประเภทสิ่งอำนวยความสะดวกที่มีบริการในโรงแรม/เกสต์เฮาส์ Type of facility provided in the hotels/guest houses						Province
	Total		สิ่งอำนวยความสะดวก		สิ่งอำนวยความสะดวก		ศูนย์สุขภาพ		สระว่ายน้ำ		บริการทางการสื่อสาร		
			No facility provided		With facility provided		Health center/fitness		Swimming pool		Postal service		
	จำนวน	ร้อยละ	จำนวน	ร้อยละ	จำนวน	ร้อยละ	จำนวน	ร้อยละ	จำนวน	ร้อยละ	จำนวน	ร้อยละ	
	Number	%	Number	%	Number	%	Number	%	Number	%	Number	%	
กลาง	588	100.0	430	73.1	158	26.9	42	26.6	110	69.7	78	49.4	Central
กาญจนบุรี	24	100.0	20	83.3	4	16.7	1	25.0	3	75.0	2	50.0	Kanchanaburi
จันทบุรี	27	100.0	20	74.1	7	25.9	1	14.3	4	57.1	2	28.6	Chanthaburi
ฉะเชิงเทรา	7	100.0	4	57.1	3	42.9	2	66.7	2	66.7	1	33.3	Chachoengsao
ชลบุรี	130	100.0	61	46.9	69	53.1	19	27.5	60	87.0	30	43.5	Chon Buri
ชัยนาท	6	100.0	4	66.7	2	33.3	-	-	-	-	2	100.0	Chai Nat
ตราด	8	100.0	8	100.0	-	-	-	-	-	-	-	-	Trat
นครนายก	4	100.0	3	75.0	1	25.0	-	-	1	100.0	-	-	Nakhon Nayok
นครปฐม	29	100.0	25	86.2	4	13.8	2	50.0	2	50.0	3	75.0	Nakhon Pathom
นนทบุรี	4	100.0	3	75.0	1	25.0	1	100.0	-	-	-	-	Nonthaburi
ปทุมธานี	5	100.0	5	100.0	-	-	-	-	-	-	-	-	Pathum Thani
ประจวบคีรีขันธ์	41	100.0	22	53.7	19	46.3	6	31.6	17	89.5	7	36.8	Prachuapkhiri Khan
ปราจีนบุรี	21	100.0	18	85.7	3	14.3	1	33.3	2	66.7	2	66.7	Prachin Buri
พระนครศรีอยุธยา	10	100.0	9	90.0	1	10.0	-	-	1	100.0	-	-	Phra Nakhon Si Ayutthaya
เพชรบุรี	67	100.0	55	82.1	12	17.9	4	33.3	8	66.7	6	50.0	Phetchaburi
ระยอง	41	100.0	34	82.9	7	17.1	1	14.3	4	57.1	4	57.1	Rayong
ราชบุรี	32	100.0	25	78.1	7	21.9	-	-	2	28.6	5	71.4	Ratchaburi
ลพบุรี	17	100.0	15	88.2	2	11.8	-	-	-	-	2	100.0	Lop Buri
สมุทรปราการ	17	100.0	17	100.0	-	-	-	-	-	-	-	-	Samut Prakan
สมุทรสงคราม	5	100.0	5	100.0	-	-	-	-	-	-	-	-	Samut Songkram
สมุทรสาคร	19	100.0	18	94.7	1	5.3	-	-	-	-	1	100.0	Samutsakon
สระแก้ว	19	100.0	17	89.5	2	10.5	-	-	1	50.0	1	50.0	Sra Kaew
สระบุรี	13	100.0	9	69.2	4	30.8	2	50.0	-	-	4	100.0	Saraburi
สิงห์บุรี	8	100.0	6	75.0	2	25.0	-	-	-	-	2	100.0	Sing Buri
สุพรรณบุรี	28	100.0	22	78.6	6	21.4	2	33.3	2	33.3	4	66.7	Suphan Buri
อ่างทอง	6	100.0	5	83.3	1	16.7	-	-	1	100.0	-	-	Ang Thong

หมายเหตุ : โรงแรมและเกสต์เฮาส์ 1 แห่ง สามารถให้บริการในประเภทสิ่งอำนวยความสะดวกที่มีบริการในโรงแรม/เกสต์เฮาส์ได้มากกว่า 1 ประเภท

Note : More than 1 characteristic can be done by a hotel/guest house

ที่มา : การสำรวจการประกอบกิจการโรงแรมและเกสต์เฮาส์ พ.ศ. 2547 สำนักงานสถิติแห่งชาติ กระทรวงเทคโนโลยีสารสนเทศและการสื่อสาร

Source : The 2004 Hotels and Guest Houses Survey, National Statistical Office, Ministry of Information and Communication Technology

ตาราง 17 จำนวนคนทำงานในโรงแรมและเกสต์เฮาส์ จำแนกตามลักษณะการจ้างงาน เพศ และจังหวัด

TABLE 17 NUMBER OF PERSONS ENGAGED IN HOTELS AND GUEST HOUSES BY WORK STATUS, SEX AND PROVINCE

จังหวัด	ลูกจ้าง Employees																					Province
	รวม			คนทำงานโดยไม่ได้รับค่าจ้าง เงินเดือน			รวม			ระดับผู้บริหาร			รองหัวหน้าฝ่ายและผู้ช่วยหัวหน้าฝ่ายต่าง ๆ			พนักงานผู้ใช้เทคนิคระดับกลาง			พนักงานที่ไม่ต้องใช้เทคนิค			
	Total	Male	Female	Total	Male	Female	Total	Male	Female	Total	Male	Female	Total	Male	Female	Total	Male	Female	Total	Male	Female	
กลาง	20,365	9,512	10,853	626	318	308	19,739	9,194	10,545	932	567	365	1,339	720	619	6,115	3,069	3,046	11,353	4,838	6,515	Central
กาญจนบุรี	846	381	465	29	14	15	817	367	450	23	15	8	40	19	21	109	62	47	645	271	374	Kanchanaburi
จันทบุรี	615	266	349	28	16	12	587	250	337	23	14	9	25	10	15	294	127	167	245	99	146	Chanthaburi
ฉะเชิงเทรา	206	89	117	9	6	3	197	83	114	3	2	1	29	10	19	80	35	45	85	36	49	Chachoengsao
ชลบุรี	8,673	4,281	4,392	81	46	35	8,592	4,235	4,357	453	273	180	682	394	288	3,224	1,651	1,573	4,233	1,917	2,316	Chon Buri
ชัยนาท	95	26	69	8	5	3	87	21	66	3	1	2	9	3	6	15	3	12	60	14	46	Chai Nat
ตราด	89	29	60	8	3	5	81	26	55	8	5	3	6	2	4	15	4	11	52	15	37	Trat
นครนายก	62	20	42	12	3	9	50	17	33	-	-	-	3	3	-	17	5	12	30	9	21	Nakhon Nayok
นครปฐม	1,314	611	703	29	18	11	1,285	593	692	42	20	22	67	29	38	366	190	176	810	354	456	Nakhon Pathom
นนทบุรี	165	74	91	2	1	1	163	73	90	14	9	5	11	5	6	44	14	30	94	45	49	Nonthaburi
ปทุมธานี	32	5	27	6	3	3	26	2	24	2	2	-	2	-	2	-	-	-	22	-	22	Pathum Thani
ประจวบคีรีขันธ์	2,312	1,133	1,179	35	15	20	2,277	1,118	1,159	96	66	30	130	77	53	641	361	280	1,410	614	796	Prachuapkhiri Khan
ปราจีนบุรี	269	120	149	21	12	9	248	108	140	13	8	5	65	37	28	29	14	15	141	49	92	Prachin Buri
พระนครศรีอยุธยา	332	164	168	9	5	4	323	159	164	13	9	4	14	3	11	52	20	32	244	127	117	Phra Nakhon Si Ayutthaya
เพชรบุรี	2,160	1,021	1,139	66	31	35	2,094	990	1,104	75	45	30	125	61	64	602	288	314	1,292	596	696	Phetchaburi
ระยอง	498	176	322	69	34	35	429	142	287	29	19	11	22	13	9	102	45	57	276	65	211	Rayong
ราชบุรี	473	213	260	46	26	20	427	187	240	20	11	9	19	11	8	103	46	57	285	119	166	Ratchaburi
ลพบุรี	259	100	159	25	11	14	234	89	145	11	7	4	11	4	7	40	15	25	172	63	109	Lop Buri
สมุทรปราการ	320	96	224	9	1	8	311	95	216	15	9	6	6	4	2	21	9	12	269	73	196	Samut Prakan
สมุทรสงคราม	24	11	13	7	5	2	17	6	11	-	-	-	-	-	-	2	1	1	15	5	10	Samut Songkram
สมุทรสาคร	348	137	211	21	11	10	327	125	202	14	7	7	2	2	-	50	19	31	261	97	164	Samutsakon
สระแก้ว	345	133	212	35	15	20	310	118	192	28	13	15	28	11	17	106	59	47	148	35	113	Sra Kaew
สระบุรี	284	146	138	16	6	10	268	140	128	9	9	-	11	6	5	20	8	12	228	117	111	Saraburi
สิงห์บุรี	35	14	21	11	7	4	24	7	17	1	1	-	-	-	-	8	2	6	15	4	11	Sing Buri
สุพรรณบุรี	494	222	272	38	20	18	456	203	253	33	20	13	27	14	13	142	78	64	254	91	163	Suphan Buri
อ่างทอง	115	44	71	6	4	2	109	40	69	4	2	2	5	2	3	33	13	20	67	23	44	Ang Thong

ที่มา : การสำรวจการประกอบกิจการโรงแรมและเกสต์เฮาส์ พ.ศ. 2547 สำนักงานสถิติแห่งชาติ กระทรวงเทคโนโลยีสารสนเทศและการสื่อสาร

Source : The 2004 Hotels and Guest Houses Survey, National Statistical Office, Ministry of Information and Communication Technology

ตาราง 18 จำนวนคนทำงาน จำนวนห้องพักและจำนวนคนทำงานเฉลี่ยต่อห้องพัก จำแนกตามจังหวัด

TABLE 18 NUMBER OF PERSONS ENGAGED, NUMBER OF ROOMS AND AVERAGE PERSONS ENGAGED PER ROOM BY PROVINCE

จังหวัด	จำนวน โรงแรม/ เกสต์เฮาส์ Number of hotels/guest houses	จำนวนคนทำงาน Number of persons engaged (คน : person)	จำนวนห้องพัก Number of rooms (ห้อง : room)	จำนวนคนทำงาน เฉลี่ยต่อห้องพัก Average persons engaged per room (คน : person)	Province
กลาง	588	20,365	36,029	0.6	Central
กาญจนบุรี	24	846	1,104	0.8	Kanchanaburi
จันทบุรี	27	615	1,426	0.4	Chanthaburi
ฉะเชิงเทรา	7	206	467	0.4	Chachoengsao
ชลบุรี	130	8,673	12,113	0.7	Chon Buri
ชัยนาท	6	95	275	0.4	Chai Nat
ตราด	8	89	496	0.2	Trat
นครนายก	4	62	160	0.4	Nakhon Nayok
นครปฐม	29	1,314	1,694	0.8	Nakhon Pathom
นนทบุรี	4	165	321	0.5	Nonthaburi
ปทุมธานี	5	32	189	0.2	Pathum Thani
ประจวบคีรีขันธ์	41	2,312	2,711	0.9	Prachuapkhiri Khan
ปราจีนบุรี	21	269	864	0.3	Prachin Buri
พระนครศรีอยุธยา	10	332	645	0.5	Phra Nakhon Si Ayutthaya
เพชรบุรี	67	2,160	4,033	0.5	Phetchaburi
ระยอง	41	498	1,535	0.3	Rayong
ราชบุรี	32	473	1,422	0.3	Ratchaburi
ลพบุรี	17	259	883	0.3	Lop Buri
สมุทรปราการ	17	320	1,025	0.3	Samut Prakan
สมุทรสงคราม	5	24	159	0.2	Samut Songkram
สมุทรสาคร	19	348	1,015	0.3	Samutsakon
สระแก้ว	19	345	843	0.4	Sra Kaew
สระบุรี	13	284	738	0.4	Saraburi
สิงห์บุรี	8	35	191	0.2	Sing Buri
สุพรรณบุรี	28	494	1,379	0.4	Suphan Buri
อ่างทอง	6	115	341	0.3	Ang Thong

ที่มา : การสำรวจการประกอบกิจการโรงแรมและเกสต์เฮาส์ พ.ศ. 2547 สำนักงานสถิติแห่งชาติ กระทรวงเทคโนโลยีสารสนเทศและการสื่อสาร

Source : The 2004 Hotels and Guest Houses Survey, National Statistical Office, Ministry of Information and Communication Technology

ตาราง 19 ข้อมูลสถิติที่สำคัญ จำแนกตามจังหวัด

TABLE 19 PRINCIPAL STATISTICS BY PROVINCE

พันบาท : In Thousand Baht

จังหวัด	จำนวนโรงแรม/ เกสต์เฮาส์ Number of hotels/ guest houses	จำนวน คนทำงาน Number of persons engaged	จำนวนลูกจ้าง Number of employees	ค่าใช้จ่ายด้าน บุคลากร Remuneration	รายรับ Receipts	ค่าใช้จ่าย Expenditures	มูลค่าเพิ่ม Value added	Province
กลาง	588	20,365	19,739	1,662,927.8	7,154,545.9	3,078,145.4	4,076,400.5	Central
กาญจนบุรี	24	846	817	64,460.3	211,580.8	141,496.3	70,084.6	Kanchanaburi
จันทบุรี	27	615	587	40,305.3	117,609.2	81,250.6	36,358.6	Chanthaburi
ฉะเชิงเทรา	7	206	197	12,525.2	41,892.2	29,039.1	12,853.1	Chachoengsao
ชลบุรี	130	8,673	8,592	755,523.3	3,189,676.0	1,374,721.7	1,814,954.3	Chon Buri
ชัยนาท	6	95	87	3,841.2	12,631.9	5,897.7	6,734.2	Chai Nat
ตราด	8	89	81	5,524.3	14,982.1	6,256.9	8,725.2	Trat
นครนายก	4	62	50	2,407.5	9,695.9	7,327.8	2,368.1	Nakhon Nayok
นครปฐม	29	1,314	1,285	86,659.1	358,810.8	145,556.3	213,254.6	Nakhon Pathom
นนทบุรี	4	165	163	17,131.1	66,792.8	27,484.3	39,308.5	Nonthaburi
ปทุมธานี	5	32	26	2,398.3	7,207.7	4,187.2	3,020.5	Pathum Thani
ประจวบคีรีขันธ์	41	2,312	2,277	219,271.2	1,620,826.0	639,292.0	981,534.0	Prachuapkhiri Khan
ปราจีนบุรี	21	269	248	16,567.6	54,352.6	23,035.8	31,316.8	Prachin Buri
พระนครศรีอยุธยา	10	332	323	30,755.8	103,381.9	23,662.3	79,719.4	Phra Nakhon Si Ayutthaya
เพชรบุรี	67	2,160	2,094	238,488.5	766,407.0	332,536.0	433,871.0	Phetchaburi
ระยอง	41	498	429	34,844.3	152,416.5	30,070.9	122,345.6	Rayong
ราชบุรี	32	473	427	23,816.7	75,613.8	44,214.9	31,398.9	Ratchaburi
ลพบุรี	17	259	234	11,728.5	45,637.5	25,375.6	20,261.9	Lop Buri
สมุทรปราการ	17	320	311	22,677.7	61,017.3	20,279.5	40,737.9	Samut Prakan
สมุทรสงคราม	5	24	17	916.0	3,128.9	898.4	2,230.5	Samut Songkram
สมุทรสาคร	19	348	327	16,325.4	65,544.1	30,361.5	35,182.6	Samutsakon
สระแก้ว	19	345	310	19,896.8	53,759.1	23,551.6	30,207.5	Sra Kaew
สระบุรี	13	284	268	8,312.6	22,411.2	7,081.9	15,329.2	Saraburi
สิงห์บุรี	8	35	24	1,179.8	3,811.3	1,358.2	2,453.1	Sing Buri
สุพรรณบุรี	28	494	456	23,315.3	77,048.4	45,705.9	31,342.5	Suphan Buri
อ่างทอง	6	115	109	4,056.0	18,310.9	7,503.0	10,807.9	Ang Thong

ที่มา : การสำรวจการประกอบกิจการ โรงแรมและเกสต์เฮาส์ พ.ศ. 2547 สำนักงานสถิติแห่งชาติ กระทรวงเทคโนโลยีสารสนเทศและการสื่อสาร

Source : The 2004 Hotels and Guest Houses Survey, National Statistical Office, Ministry of Information and Communication Technology

ตาราง 20 ค่าใช้จ่ายด้านบุคลากรในปี 2546 จำแนกตามจังหวัด

TABLE 20 REMUNERATION IN 2003 BY PROVINCE

พันบาท : In Thousand Baht

จังหวัด	จำนวน โรงแรม/ เกสต์เฮาส์ Number of hotels/ guest houses	จำนวน คนทำงาน Number of persons engaged	จำนวนลูกจ้าง Number of employees	รวม Total	ค่าจ้าง เงินเดือน Wages/ salaries	ค่าล่วงเวลา โบนัส ฯลฯ Overtime, bonus and attendant allowance	สวัสดิการและผลประโยชน์ตอบแทน		เงินสมทบ กองทุนเงินทดแทน Workmen's compensation fund	เงินสมทบ ประกันสังคม กองทุนการ ประกันสังคม Social security fund	ค่าใช้จ่ายด้าน บุคลากรอื่น ๆ Other personnel expenses	Province
							Fringe benefits					
							ค่ารักษาพยาบาล Medical care	อื่น ๆ Others				
กลาง	588	20,365	19,739	1,662,927.8	1,383,240.9	111,033.8	3,670.9	94,380.6	5,040.2	55,597.0	9,964.4	Central
กาญจนบุรี	24	846	817	64,460.3	50,270.1	7,952.4	142.2	2,777.7	57.1	1,715.7	1,545.1	Kanchanaburi
จันทบุรี	27	615	587	40,305.3	35,181.6	1,892.5	78.4	1,701.8	82.7	1,368.3	-	Chanthaburi
ฉะเชิงเทรา	7	206	197	12,525.2	12,037.2	-	-	8.3	20.9	458.8	-	Chachoengsao
ชลบุรี	130	8,673	8,592	755,523.3	641,496.2	34,680.4	1,044.2	42,829.4	3,819.1	23,863.7	7,790.3	Chon Buri
ชัยนาท	6	95	87	3,841.2	3,645.9	76.5	2.0	11.0	1.8	104.0	-	Chai Nat
ตราด	8	89	81	5,524.3	3,824.3	1,539.0	1.0	-	1.1	158.9	-	Trat
นครนายก	4	62	50	2,407.5	2,175.2	111.7	-	-	44.1	76.5	-	Nakhon Nayok
นครปฐม	29	1,314	1,285	86,659.1	74,550.9	1,595.7	445.7	6,683.9	122.0	3,085.4	175.5	Nakhon Pathom
นนทบุรี	4	165	163	17,131.1	13,924.2	2,217.0	502.0	8.0	22.3	457.6	-	Nonthaburi
ปทุมธานี	5	32	26	2,398.3	2,306.1	-	-	-	-	92.2	-	Pathum Thani
ประจวบคีรีขันธ์	41	2,312	2,277	219,271.2	185,835.1	12,871.4	588.6	10,889.0	107.6	8,562.6	416.9	Prachuapkhiri Khan
ปราจีนบุรี	21	269	248	16,567.6	14,458.2	709.2	20.0	708.3	27.3	644.6	-	Prachin Buri
พระนครศรีอยุธยา	10	332	323	30,755.8	26,559.1	81.2	-	2,837.0	23.2	1,255.3	-	Phra Nakhon Si Ayutthaya
เพชรบุรี	67	2,160	2,094	238,488.5	165,183.5	43,180.6	544.8	22,078.8	174.4	7,290.5	35.9	Phetchaburi
ระยอง	41	498	429	34,844.3	32,987.9	417.6	4.8	592.6	201.1	640.3	-	Rayong
ราชบุรี	32	473	427	23,816.7	21,440.1	731.4	133.6	547.8	61.8	902.0	-	Ratchaburi
ลพบุรี	17	259	234	11,728.5	9,757.2	1,037.2	53.5	511.1	11.0	358.5	-	Lop Buri
สมุทรปราการ	17	320	311	22,677.7	20,844.7	403.1	24.3	193.9	136.5	1,075.2	-	Samut Prakan
สมุทรสงคราม	5	24	17	916.0	854.0	9.8	-	10.0	1.0	41.2	-	Samut Songkram
สมุทรสาคร	19	348	327	16,325.4	14,732.1	166.2	30.7	642.0	53.2	701.2	-	Samutsakon
สระแก้ว	19	345	310	19,896.8	17,326.5	946.7	12.1	688.2	41.5	881.8	-	Sra Kaew
สระบุรี	13	284	268	8,312.6	7,514.9	51.5	8.2	188.6	4.0	544.7	0.7	Saraburi
สิงห์บุรี	8	35	24	1,179.8	1,098.6	19.0	2.5	15.7	17.4	26.6	-	Sing Buri
สุพรรณบุรี	28	494	456	23,315.3	21,767.9	202.7	7.3	254.9	6.0	1,076.5	-	Suphan Buri
อ่างทอง	6	115	109	4,056.0	3,469.4	141.0	25.0	202.6	3.1	214.9	-	Ang Thong

ที่มา : การสำรวจการประกอบกิจการโรงแรมและเกสต์เฮาส์ พ.ศ. 2547 สำนักงานสถิติแห่งชาติ กระทรวงเทคโนโลยีสารสนเทศและการสื่อสาร

Source : The 2004 Hotels and Guest Houses Survey, National Statistical Office, Ministry of Information and Communication Technology

ตาราง 21 ค่าใช้จ่ายในการดำเนินงานของโรงแรมและเกสต์เฮาส์ในปี 2546 จำแนกตามจังหวัด

TABLE 21 OPERATING EXPENSES OF HOTELS AND GUEST HOUSES BY PROVINCE

พันบาท : In Thousand Baht

ค่าใช้จ่ายในการดำเนินงาน	จำนวนเงิน	ร้อยละ	Operating expenses
	Amount	%	
กาญจนบุรี	152,342.8	100.0	Kanchanaburi
ค่าซื้อสินค้าประเภทอาหารและเครื่องดื่ม	30,953.4	20.3	Food and beverages
ค่าไฟฟ้า	18,692.0	12.3	Electricity
ค่าน้ำประปา	761.8	0.5	Water supply
ค่าก๊าซ	1,135.8	0.7	Gas
ค่าน้ำมันเชื้อเพลิง	3,417.7	2.2	Fuels
ค่าไปรษณีย์ ค่าโทรศัพท์ ค่าโทรสาร	1,183.2	0.8	Postal telegraph, telephone, facsimile
ค่าเครื่องเขียน แบบพิมพ์ หนังสือพิมพ์ และวัสดุสิ้นเปลือง	3,721.2	2.4	Stationery and wastage materials
ค่าทำบัญชี ค่าปรึกษา ค่าทนายความ ค่าตรวจสอบบัญชี	239.8	0.2	Accountancy and consulting services
ค่าใช้จ่ายในการฝึกอบรม ค่าวิจัย วางแผนและพัฒนา			Cost of training, research, planning development
ค่าจ้างผู้เชี่ยวชาญต่างประเทศ	-	-	and foreigner consultant
ค่าโฆษณา	1,274.7	0.8	Advertising
ค่าเบี้ยประกันภัย	876.2	0.6	Insurance premium
ค่าใช้จ่ายเกี่ยวกับการใช้บริการอินเทอร์เน็ต	94.5	0.1	Internet services
ค่าใช้จ่ายเกี่ยวกับการบำรุงรักษาอุปกรณ์คอมพิวเตอร์	71.9	-	Repair and maintenance of computer accessories
ค่านายหน้า	40.0	-	Commission paid
ค่ารับรอง	1,154.2	0.8	Entertainment
- ค่าอาหารและเครื่องดื่ม	1,032.7	89.5	- Meal and beverage
- ค่ากิจกรรมเพื่อความบันเทิง นันทนาการ เช่น กีฬาต่างๆ	-	-	- Recreational
- ค่าที่พัก	121.5	10.5	- Lodging
ค่าพาหนะและค่าที่พักที่ใช้เฉพาะเพื่อกิจการ	111.8	0.1	Transportation
ค่าธรรมเนียมใบอนุญาต	3,153.5	2.1	Permission fee
ค่าบำรุงการกุศล	200.5	0.1	Charity
ค่าซ่อมแซมอาคาร และสินทรัพย์ต่าง ๆ	8,115.3	5.3	Repairing and maintenance of fixed assets
ค่าเช่าอาคาร อาคารพร้อมที่ดิน ยานพาหนะ เครื่องจักรและเครื่องมือ ฯลฯ	489.2	0.3	Rent on building, vehicles, machinery etc.
ค่าเช่าที่ดิน	268.4	0.2	Rent on land
ขาดทุนจากการเปลี่ยนแปลงอัตราแลกเปลี่ยน	-	-	Loss of currency exchange
ค่าดอกเบี้ยจ่าย	10,578.2	7.0	Interest paid
หนี้สูญ	-	-	Bad debts
ค่าเครื่องใช้ที่ทำด้วยผ้า	580.3	0.4	Linen expenses
ค่าผลิตภัณฑ์ทำความสะอาดต่าง ๆ	825.8	0.5	Sanitary products
อื่นๆ	64,403.4	42.3	Others

ตาราง 21 ค่าใช้จ่ายในการดำเนินงานของโรงแรมและเกสต์เฮาส์ในปี 2546 จำแนกตามจังหวัด (ต่อ)

TABLE 21 OPERATING EXPENSES OF HOTELS AND GUEST HOUSES BY PROVINCE (Contd.)

พันบาท : In Thousand Baht

ค่าใช้จ่ายในการดำเนินงาน	จำนวนเงิน Amount	ร้อยละ %	Operating expenses
จันทบุรี	117,123.5	100.0	Chanthaburi
ค่าซื้อสินค้าประเภทอาหารและเครื่องดื่ม	14,250.2	12.2	Food and beverages
ค่าไฟฟ้า	19,743.0	16.8	Electricity
ค่าน้ำประปา	3,784.0	3.2	Water supply
ค่าก๊าซ	1,011.2	0.9	Gas
ค่าน้ำมันเชื้อเพลิง	1,610.0	1.4	Fuels
ค่าไปรษณีย์ ค่าโทรศัพท์ ค่าโทรสาร	969.3	0.8	Postal telegraph, telephone, facsimile
ค่าเครื่องเขียน แบบพิมพ์ หนังสือพิมพ์ และวัสดุสิ้นเปลือง	2,723.3	2.3	Stationery and wastage materials
ค่าทำบัญชี ค่าปรึกษา ค่าทนายความ ค่าตรวจสอบบัญชี	2,459.2	2.1	Accountancy and consulting services
ค่าใช้จ่ายในการฝึกอบรม ค่าวิจัย วางแผนและพัฒนา			Cost of training, research, planning development
ค่าจ้างผู้เชี่ยวชาญต่างประเทศ	16.5	-	and foreigner consultant
ค่าโฆษณา	1,128.1	1.0	Advertising
ค่าเบี้ยประกันภัย	868.0	0.7	Insurance premium
ค่าใช้จ่ายเกี่ยวกับการใช้บริการอินเทอร์เน็ต	7.1	-	Internet services
ค่าใช้จ่ายเกี่ยวกับการบำรุงรักษาอุปกรณ์คอมพิวเตอร์	45.7	-	Repair and maintenance of computer accessories
ค่านายหน้า	-	-	Commission paid
ค่ารับรอง	410.8	0.4	Entertainment
- ค่าอาหารและเครื่องดื่ม	176.2	42.9	- Meal and beverage
- ค่ากิจกรรมเพื่อความบันเทิง นันทนาการ เช่นกีฬาต่างๆ	18.1	4.4	- Recreational
- ค่าที่พัก	216.5	52.7	- Lodging
ค่าพาหนะและค่าที่พักที่ใช้เฉพาะเพื่อกิจการ	200.7	0.2	Transportation
ค่าธรรมเนียมใบอนุญาต	263.5	0.2	Permission fee
ค่าบำรุงการกุศล	111.4	0.1	Charity
ค่าซ่อมแซมอาคาร และสินทรัพย์ต่าง ๆ	3,753.0	3.2	Repairing and maintenance of fixed assets
ค่าเช่าอาคาร อาคารพร้อมที่ดิน ยานพาหนะ เครื่องจักรและเครื่องมือ ฯลฯ	786.1	0.7	Rent on building, vehicles, machinery etc.
ค่าเช่าที่ดิน	-	-	Rent on land
ขาดทุนจากการเปลี่ยนแปลงอัตราแลกเปลี่ยนฯ	-	-	Loss of currency exchange
ค่าดอกเบี้ยจ่าย	35,860.6	30.6	Interest paid
หนี้สูญ	12.3	-	Bad debts
ค่าเครื่องใช้ที่ทำด้วยผ้า	530.1	0.5	Linen expenses
ค่าผลิตภัณฑ์ทำความสะอาดต่าง ๆ	1,881.8	1.6	Sanitary products
อื่นๆ	24,697.6	21.1	Others

ตาราง 21 ค่าใช้จ่ายในการดำเนินงานของโรงแรมและเกสต์เฮาส์ในปี 2546 จำแนกตามจังหวัด (ต่อ)

TABLE 21 OPERATING EXPENSES OF HOTELS AND GUEST HOUSES BY PROVINCE (Contd.)

พันบาท : In Thousand Baht

ค่าใช้จ่ายในการดำเนินงาน	จำนวนเงิน Amount	ร้อยละ %	Operating expenses
ฉะเชิงเทรา	29,605.8	100.0	Chachoengsao
ค่าซื้อสินค้าประเภทอาหารและเครื่องดื่ม	10,840.9	36.6	Food and beverages
ค่าไฟฟ้า	10,322.4	34.9	Electricity
ค่าน้ำประปา	1,673.9	5.6	Water supply
ค่าก๊าซ	18.0	0.1	Gas
ค่าน้ำมันเชื้อเพลิง	143.8	0.5	Fuels
ค่าไปรษณีย์ ค่าโทรศัพท์ ค่าโทรสาร	361.1	1.2	Postal telegraph, telephone, facsimile
ค่าเครื่องเขียน แบบพิมพ์ หนังสือพิมพ์ และวัสดุสิ้นเปลือง	2,628.3	8.9	Stationery and wastage materials
ค่าทำบัญชี ค่าปรึกษา ค่าทนายความ ค่าตรวจสอบบัญชี	96.0	0.3	Accountancy and consulting services
ค่าใช้จ่ายในการฝึกอบรม ค่าวิจัย วางแผนและพัฒนา ค่าจ้างผู้เชี่ยวชาญต่างประเทศ	-	-	Cost of training, research, planning development and foreigner consultant
ค่าโฆษณา	30.0	0.1	Advertising
ค่าเบี้ยประกันภัย	349.4	1.2	Insurance premium
ค่าใช้จ่ายเกี่ยวกับการใช้บริการอินเทอร์เน็ต	-	-	Internet services
ค่าใช้จ่ายเกี่ยวกับการบำรุงรักษาอุปกรณ์คอมพิวเตอร์	12.2	-	Repair and maintenance of computer accessories
ค่านายหน้า	-	-	Commission paid
ค่ารับรอง	-	-	Entertainment
- ค่าอาหารและเครื่องดื่ม	-	-	- Meal and beverage
- ค่ากิจกรรมเพื่อความบันเทิง นันทนาการ เช่น กีฬาต่างๆ	-	-	- Recreational
- ค่าที่พัก	-	-	- Lodging
ค่าพาหนะและค่าที่พักที่ใช้เฉพาะเพื่อกิจการ	-	-	Transportation
ค่าธรรมเนียมใบอนุญาต	52.3	0.2	Permission fee
ค่าบำรุงการกุศล	0.5	-	Charity
ค่าซ่อมแซมอาคาร และสินทรัพย์ต่าง ๆ	2,333.9	7.9	Repairing and maintenance of fixed assets
ค่าเช่าอาคาร อาคารพร้อมที่ดิน ยานพาหนะ เครื่องจักรและเครื่องมือ ฯลฯ	87.0	0.3	Rent on building, vehicles, machinery etc.
ค่าเช่าที่ดิน	-	-	Rent on land
ขาดทุนจากการเปลี่ยนแปลงอัตราแลกเปลี่ยน	-	-	Loss of currency exchange
ค่าดอกเบี้ยจ่าย	566.7	1.9	Interest paid
หนี้สูญ	-	-	Bad debts
ค่าเครื่องใช้ที่ทำด้วยผ้า	45.0	0.1	Linen expenses
ค่าผลิตภัณฑ์ทำความสะอาดต่าง ๆ	29.0	0.1	Sanitary products
อื่นๆ	15.4	0.1	Others

ตาราง 21 ค่าใช้จ่ายในการดำเนินงานของโรงแรมและเกสต์เฮาส์ในปี 2546 จำแนกตามจังหวัด (ต่อ)

TABLE 21 OPERATING EXPENSES OF HOTELS AND GUEST HOUSES BY PROVINCE (Contd.)

พันบาท : In Thousand Baht

ค่าใช้จ่ายในการดำเนินงาน	จำนวนเงิน	ร้อยละ	Operating expenses
	Amount	%	
ชลบุรี	1,548,274.3	100.0	Chon Buri
ค่าซื้อสินค้าประเภทอาหารและเครื่องดื่ม	437,716.2	28.3	Food and beverages
ค่าไฟฟ้า	250,129.9	16.1	Electricity
ค่าน้ำประปา	59,220.8	3.8	Water supply
ค่าก๊าซ	16,434.2	1.1	Gas
ค่าน้ำมันเชื้อเพลิง	32,619.2	2.1	Fuels
ค่าไปรษณีย์ ค่าโทรศัพท์ ค่าโทรสาร	19,375.3	1.2	Postal telegraph, telephone, facsimile
ค่าเครื่องเขียน แบบพิมพ์ หนังสือพิมพ์ และวัสดุสิ้นเปลือง	60,111.3	3.9	Stationery and wastage materials
ค่าทำบัญชี ค่าปรึกษา ค่าทนายความ ค่าตรวจสอบบัญชี	8,901.9	0.6	Accountancy and consulting services
ค่าใช้จ่ายในการฝึกอบรม ค่าวิจัย วางแผนและพัฒนา			Cost of training, research, planning development
ค่าจ้างผู้เชี่ยวชาญต่างประเทศ	1,464.4	0.1	and foreigner consultant
ค่าโฆษณา	36,633.0	2.4	Advertising
ค่าเบี้ยประกันภัย	11,582.2	0.7	Insurance premium
ค่าใช้จ่ายเกี่ยวกับการใช้บริการอินเทอร์เน็ต	432.4	-	Internet services
ค่าใช้จ่ายเกี่ยวกับการบำรุงรักษาอุปกรณ์คอมพิวเตอร์	8,262.1	0.5	Repair and maintenance of computer accessories
ค่านายหน้า	19,191.9	1.2	Commission paid
ค่ารับรอง	6,292.7	0.4	Entertainment
- ค่าอาหารและเครื่องดื่ม	5,155.7	81.9	- Meal and beverage
- ค่ากิจกรรมเพื่อความบันเทิง นันทนาการ เช่นกีฬาต่างๆ	1,015.8	16.1	- Recreational
- ค่าที่พัก	121.2	2.0	- Lodging
ค่าพาหนะและค่าที่พักที่ใช้เฉพาะเพื่อกิจการ	10,976.0	0.7	Transportation
ค่าธรรมเนียมใบอนุญาต	8,993.6	0.6	Permission fee
ค่าบำรุงการกุศล	1,117.9	0.1	Charity
ค่าซ่อมแซมอาคาร และสินทรัพย์ต่าง ๆ	75,420.8	4.9	Repairing and maintenance of fixed assets
ค่าเช่าอาคาร อาคารพร้อมที่ดิน ยานพาหนะ เครื่องจักรและเครื่องมือ ฯลฯ	15,605.0	1.0	Rent on building, vehicles, machinery etc.
ค่าเช่าที่ดิน	37,420.0	2.4	Rent on land
ขาดทุนจากการเปลี่ยนแปลงอัตราแลกเปลี่ยนฯ	375.0	-	Loss of currency exchange
ค่าดอกเบี้ยจ่าย	128,071.5	8.3	Interest paid
หนี้สูญ	7,686.0	0.5	Bad debts
ค่าเครื่องใช้ที่ทำด้วยผ้า	7,257.0	0.5	Linen expenses
ค่าผลิตภัณฑ์ทำความสะอาดต่าง ๆ	11,852.8	0.8	Sanitary products
อื่นๆ	275,131.2	17.8	Others

ตาราง 21 ค่าใช้จ่ายในการดำเนินงานของโรงแรมและเกสต์เฮาส์ในปี 2546 จำแนกตามจังหวัด (ต่อ)

TABLE 21 OPERATING EXPENSES OF HOTELS AND GUEST HOUSES BY PROVINCE (Contd.)

พันบาท : In Thousand Baht

ค่าใช้จ่ายในการดำเนินงาน	จำนวนเงิน	ร้อยละ	Operating expenses
	Amount	%	
ชัยนาท	6,563.7	100.0	Chai Nat
ค่าซื้อสินค้าประเภทอาหารและเครื่องดื่ม	990.8	15.1	Food and beverages
ค่าไฟฟ้า	3,011.7	45.9	Electricity
ค่าน้ำประปา	132.6	2.0	Water supply
ค่าก๊าซ	105.4	1.6	Gas
ค่าน้ำมันเชื้อเพลิง	59.0	0.9	Fuels
ค่าไปรษณีย์ ค่าโทรศัพท์ ค่าโทรสาร	129.7	2.0	Postal telegraph, telephone, facsimile
ค่าเครื่องเขียน แบบพิมพ์ หนังสือพิมพ์ และวัสดุสิ้นเปลือง	158.7	2.4	Stationery and wastage materials
ค่าทำบัญชี ค่าปรึกษา ค่าทนายความ ค่าตรวจสอบบัญชี	38.0	0.6	Accountancy and consulting services
ค่าใช้จ่ายในการฝึกอบรม ค่าวิจัย วางแผนและพัฒนา			Cost of training, research, planning development
ค่าจ้างผู้เชี่ยวชาญต่างประเทศ	3.0	-	and foreigner consultant
ค่าโฆษณา	92.0	1.4	Advertising
ค่าเบี้ยประกันภัย	98.0	1.5	Insurance premium
ค่าใช้จ่ายเกี่ยวกับการใช้บริการอินเทอร์เน็ต	1.0	-	Internet services
ค่าใช้จ่ายเกี่ยวกับการบำรุงรักษาอุปกรณ์คอมพิวเตอร์	5.0	0.1	Repair and maintenance of computer accessories
ค่านายหน้า	2.0	-	Commission paid
ค่ารับรอง	81.5	1.2	Entertainment
- ค่าอาหารและเครื่องดื่ม	70.0	85.9	- Meal and beverage
- ค่ากิจกรรมเพื่อความบันเทิง นันทนาการ เช่นกีฬาต่างๆ	1.5	1.8	- Recreational
- ค่าที่พัก	10.0	12.3	- Lodging
ค่าพาหนะและค่าที่พักที่ใช้เฉพาะเพื่อกิจการ	3.5	0.1	Transportation
ค่าธรรมเนียมใบอนุญาต	33.7	0.5	Permission fee
ค่าบำรุงการกุศล	69.0	1.1	Charity
ค่าซ่อมแซมอาคาร และสินทรัพย์ต่าง ๆ	547.8	8.3	Repairing and maintenance of fixed assets
ค่าเช่าอาคาร อาคารพร้อมที่ดิน ยานพาหนะ เครื่องจักรและเครื่องมือ ฯลฯ	-	-	Rent on building, vehicles, machinery etc.
ค่าเช่าที่ดิน	-	-	Rent on land
ขาดทุนจากการเปลี่ยนแปลงอัตราแลกเปลี่ยนฯ	-	-	Loss of currency exchange
ค่าดอกเบี้ยจ่าย	610.0	9.3	Interest paid
หนี้สูญ	56.0	0.9	Bad debts
ค่าเครื่องใช้ที่ทำด้วยผ้า	139.2	2.1	Linen expenses
ค่าผลิตภัณฑ์ทำความสะอาดต่าง ๆ	87.2	1.3	Sanitary products
อื่นๆ	108.9	1.7	Others

ตาราง 21 ค่าใช้จ่ายในการดำเนินงานของโรงแรมและเกสต์เฮาส์ในปี 2546 จำแนกตามจังหวัด (ต่อ)

TABLE 21 OPERATING EXPENSES OF HOTELS AND GUEST HOUSES BY PROVINCE (Contd.)

พันบาท : In Thousand Baht

ค่าใช้จ่ายในการดำเนินงาน	จำนวนเงิน Amount	ร้อยละ %	Operating expenses
รวม	6,261.9	100.0	Trat
ค่าซื้อสินค้าประเภทอาหารและเครื่องดื่ม	85.6	1.4	Food and beverages
ค่าไฟฟ้า	2,158.3	34.5	Electricity
ค่าน้ำประปา	1,098.1	17.5	Water supply
ค่าก๊าซ	364.1	5.8	Gas
ค่าน้ำมันเชื้อเพลิง	0.5	-	Fuels
ค่าไปรษณีย์ ค่าโทรศัพท์ ค่าโทรสาร	106.4	1.7	Postal telegraph, telephone, facsimile
ค่าเครื่องเขียน แบบพิมพ์ หนังสือพิมพ์ และวัสดุสิ้นเปลือง	79.0	1.3	Stationery and wastage materials
ค่าทำบัญชี ค่าปรึกษา ค่าทนายความ ค่าตรวจสอบบัญชี	65.5	1.0	Accountancy and consulting services
ค่าใช้จ่ายในการฝึกอบรม ค่าวิจัย วางแผนและพัฒนา ค่าจ้างผู้เชี่ยวชาญต่างประเทศ	-	-	Cost of training, research, planning development and foreigner consultant
ค่าโฆษณา	-	-	Advertising
ค่าเบี้ยประกันภัย	33.9	0.5	Insurance premium
ค่าใช้จ่ายเกี่ยวกับการใช้บริการอินเทอร์เน็ต	-	-	Internet services
ค่าใช้จ่ายเกี่ยวกับการบำรุงรักษาอุปกรณ์คอมพิวเตอร์	-	-	Repair and maintenance of computer accessories
ค่านายหน้า	-	-	Commission paid
ค่ารับรอง	-	-	Entertainment
- ค่าอาหารและเครื่องดื่ม	-	-	- Meal and beverage
- ค่ากิจกรรมเพื่อความบันเทิง นันทนาการ เช่น กีฬาต่างๆ	-	-	- Recreational
- ค่าที่พัก	-	-	- Lodging
ค่าพาหนะและค่าที่พักที่ใช้เฉพาะเพื่อกิจการ	-	-	Transportation
ค่าธรรมเนียมใบอนุญาต	119.1	1.9	Permission fee
ค่าบำรุงการกุศล	3.0	-	Charity
ค่าซ่อมแซมอาคาร และสินทรัพย์ต่าง ๆ	204.3	3.3	Repairing and maintenance of fixed assets
ค่าเช่าอาคาร อาคารพร้อมที่ดิน ยานพาหนะ เครื่องจักรและเครื่องมือ ฯลฯ	1,330.0	21.2	Rent on building, vehicles, machinery etc.
ค่าเช่าที่ดิน	-	-	Rent on land
ขาดทุนจากการเปลี่ยนแปลงอัตราแลกเปลี่ยน	-	-	Loss of currency exchange
ค่าดอกเบี้ยจ่าย	-	-	Interest paid
หนี้สูญ	5.0	0.1	Bad debts
ค่าเครื่องใช้ที่ทำด้วยผ้า	59.5	1.0	Linen expenses
ค่าผลิตภัณฑ์ทำความสะอาดต่าง ๆ	72.5	1.2	Sanitary products
อื่นๆ	477.1	7.6	Others

ตาราง 21 ค่าใช้จ่ายในการดำเนินงานของโรงแรมและเกสต์เฮาส์ในปี 2546 จำแนกตามจังหวัด (ต่อ)

TABLE 21 OPERATING EXPENSES OF HOTELS AND GUEST HOUSES BY PROVINCE (Contd.)

พันบาท : In Thousand Baht

ค่าใช้จ่ายในการดำเนินงาน	จำนวนเงิน Amount	ร้อยละ %	Operating expenses
นครนายก	7,339.6	100.0	Nakhon Nayok
ค่าซื้อสินค้าประเภทอาหารและเครื่องดื่ม	1,872.9	25.5	Food and beverages
ค่าไฟฟ้า	909.7	12.4	Electricity
ค่าน้ำประปา	94.2	1.3	Water supply
ค่าก๊าซ	2.0	-	Gas
ค่าน้ำมันเชื้อเพลิง	53.2	0.7	Fuels
ค่าไปรษณีย์ ค่าโทรศัพท์ ค่าโทรสาร	122.3	1.7	Postal telegraph, telephone, facsimile
ค่าเครื่องเขียน แบบพิมพ์ หนังสือพิมพ์ และวัสดุสิ้นเปลือง	29.3	0.4	Stationery and wastage materials
ค่าทำบัญชี ค่าปรึกษา ค่าทนายความ ค่าตรวจสอบบัญชี	22.0	0.3	Accountancy and consulting services
ค่าใช้จ่ายในการฝึกอบรม ค่าวิจัย วางแผนและพัฒนา ค่าจ้างผู้เชี่ยวชาญต่างประเทศ	10.0	0.1	Cost of training, research, planning development and foreigner consultant
ค่าโฆษณา	1.0	-	Advertising
ค่าเบี้ยประกันภัย	-	-	Insurance premium
ค่าใช้จ่ายเกี่ยวกับการใช้บริการอินเทอร์เน็ต	-	-	Internet services
ค่าใช้จ่ายเกี่ยวกับการบำรุงรักษาอุปกรณ์คอมพิวเตอร์	0.5	-	Repair and maintenance of computer accessories
ค่านายหน้า	-	-	Commission paid
ค่ารับรอง	50.0	0.7	Entertainment
- ค่าอาหารและเครื่องดื่ม	25.0	50.0	- Meal and beverage
- ค่ากิจกรรมเพื่อความบันเทิง นันทนาการ เช่น กีฬาต่างๆ	20.0	40.0	- Recreational
- ค่าที่พัก	5.0	10.0	- Lodging
ค่าพาหนะและค่าที่พักที่ใช้เฉพาะเพื่อกิจการ	-	-	Transportation
ค่าธรรมเนียมใบอนุญาต	23.5	0.3	Permission fee
ค่าบำรุงการกุศล	11.4	0.2	Charity
ค่าซ่อมแซมอาคาร และสินทรัพย์ต่าง ๆ	2,224.0	30.3	Repairing and maintenance of fixed assets
ค่าเช่าอาคาร อาคารพร้อมที่ดิน ยานพาหนะ เครื่องจักรและเครื่องมือ ฯลฯ	-	-	Rent on building, vehicles, machinery etc.
ค่าเช่าที่ดิน	-	-	Rent on land
ขาดทุนจากการเปลี่ยนแปลงอัตราแลกเปลี่ยนฯ	-	-	Loss of currency exchange
ค่าดอกเบี้ยจ่าย	11.8	0.2	Interest paid
หนี้สูญ	-	-	Bad debts
ค่าเครื่องใช้ที่ทำด้วยผ้า	47.0	0.6	Linen expenses
ค่าผลิตภัณฑ์ทำความสะอาดต่าง ๆ	81.3	1.1	Sanitary products
อื่นๆ	1,773.5	24.2	Others

ตาราง 21 ค่าใช้จ่ายในการดำเนินงานของโรงแรมและเกสต์เฮาส์ในปี 2546 จำแนกตามจังหวัด (ต่อ)

TABLE 21 OPERATING EXPENSES OF HOTELS AND GUEST HOUSES BY PROVINCE (Contd.)

พันบาท : In Thousand Baht

ค่าใช้จ่ายในการดำเนินงาน	จำนวนเงิน Amount	ร้อยละ %	Operating expenses
นครปฐม	163,069.2	100.0	Nakhon Pathom
ค่าซื้อสินค้าประเภทอาหารและเครื่องดื่ม	57,079.2	35.0	Food and beverages
ค่าไฟฟ้า	34,217.9	21.0	Electricity
ค่าน้ำประปา	1,888.4	1.2	Water supply
ค่าก๊าซ	2,142.6	1.3	Gas
ค่าน้ำมันเชื้อเพลิง	3,247.1	2.0	Fuels
ค่าไปรษณีย์ ค่าโทรศัพท์ ค่าโทรสาร	1,746.8	1.1	Postal telegraph, telephone, facsimile
ค่าเครื่องเขียน แบบพิมพ์ หนังสือพิมพ์ และวัสดุสิ้นเปลือง	7,305.5	4.5	Stationery and wastage materials
ค่าทำบัญชี ค่าปรึกษา ค่าทนายความ ค่าตรวจสอบบัญชี	399.8	0.2	Accountancy and consulting services
ค่าใช้จ่ายในการฝึกอบรม ค่าวิจัย วางแผนและพัฒนา			Cost of training, research, planning development
ค่าจ้างผู้เชี่ยวชาญต่างประเทศ	320.0	0.2	and foreigner consultant
ค่าโฆษณา	2,172.4	1.3	Advertising
ค่าเบี้ยประกันภัย	775.4	0.5	Insurance premium
ค่าใช้จ่ายเกี่ยวกับการใช้บริการอินเทอร์เน็ต	118.8	0.1	Internet services
ค่าใช้จ่ายเกี่ยวกับการบำรุงรักษาอุปกรณ์คอมพิวเตอร์	324.3	0.2	Repair and maintenance of computer accessories
ค่านายหน้า	1,439.8	0.9	Commission paid
ค่ารับรอง	2,842.8	1.7	Entertainment
- ค่าอาหารและเครื่องดื่ม	2,654.7	93.4	- Meal and beverage
- ค่ากิจกรรมเพื่อความบันเทิง นันทนาการ เช่นกีฬาต่างๆ	154.2	5.4	- Recreational
- ค่าที่พัก	33.9	1.2	- Lodging
ค่าพาหนะและค่าที่พักที่ใช้เฉพาะเพื่อกิจการ	1,655.5	1.0	Transportation
ค่าธรรมเนียมใบอนุญาต	660.8	0.4	Permission fee
ค่าบำรุงการกุศล	236.6	0.1	Charity
ค่าซ่อมแซมอาคาร และสินทรัพย์ต่าง ๆ	9,384.0	5.8	Repairing and maintenance of fixed assets
ค่าเช่าอาคาร อาคารพร้อมที่ดิน ยานพาหนะ เครื่องจักรและเครื่องมือ ฯลฯ	4,340.3	2.7	Rent on building, vehicles, machinery etc.
ค่าเช่าที่ดิน	1,788.9	1.1	Rent on land
ขาดทุนจากการเปลี่ยนแปลงอัตราแลกเปลี่ยนฯ	-	-	Loss of currency exchange
ค่าดอกเบี้ยจ่าย	15,649.0	9.6	Interest paid
หนี้สูญ	75.0	-	Bad debts
ค่าเครื่องใช้ที่ทำด้วยผ้า	705.6	0.4	Linen expenses
ค่าผลิตภัณฑ์ทำความสะอาดต่าง ๆ	3,899.5	2.4	Sanitary products
อื่นๆ	8,653.2	5.3	Others

ตาราง 21 ค่าใช้จ่ายในการดำเนินงานของโรงแรมและเกสต์เฮาส์ในปี 2546 จำแนกตามจังหวัด (ต่อ)

TABLE 21 OPERATING EXPENSES OF HOTELS AND GUEST HOUSES BY PROVINCE (Contd.)

พันบาท : In Thousand Baht

ค่าใช้จ่ายในการดำเนินงาน	จำนวนเงิน Amount	ร้อยละ %	Operating expenses
นนทบุรี	27,535.3	100.0	Nonthaburi
ค่าซื้อสินค้าประเภทอาหารและเครื่องดื่ม	7,317.0	26.6	Food and beverages
ค่าไฟฟ้า	8,857.8	32.2	Electricity
ค่าน้ำประปา	1,176.7	4.3	Water supply
ค่าก๊าซ	1,493.1	5.4	Gas
ค่าน้ำมันเชื้อเพลิง	514.7	1.9	Fuels
ค่าไปรษณีย์ ค่าโทรศัพท์ ค่าโทรสาร	558.3	2.0	Postal telegraph, telephone, facsimile
ค่าเครื่องเขียน แบบพิมพ์ หนังสือพิมพ์ และวัสดุสิ้นเปลือง	106.7	0.4	Stationery and wastage materials
ค่าทำบัญชี ค่าปรึกษา ค่าทนายความ ค่าตรวจสอบบัญชี	106.0	0.4	Accountancy and consulting services
ค่าใช้จ่ายในการฝึกอบรม ค่าวิจัย วางแผนและพัฒนา ค่าจ้างผู้เชี่ยวชาญต่างประเทศ	-	-	Cost of training, research, planning development and foreigner consultant
ค่าโฆษณา	57.3	0.2	Advertising
ค่าเบี้ยประกันภัย	176.0	0.6	Insurance premium
ค่าใช้จ่ายเกี่ยวกับการใช้บริการอินเทอร์เน็ต	9.8	-	Internet services
ค่าใช้จ่ายเกี่ยวกับการบำรุงรักษาอุปกรณ์คอมพิวเตอร์	50.0	0.2	Repair and maintenance of computer accessories
ค่านายหน้า	-	-	Commission paid
ค่ารับรอง	87.0	0.3	Entertainment
- ค่าอาหารและเครื่องดื่ม	87.0	100.0	- Meal and beverage
- ค่ากิจกรรมเพื่อความบันเทิง นันทนาการ เช่น กีฬาต่างๆ	-	-	- Recreational
- ค่าที่พัก	-	-	- Lodging
ค่าพาหนะและค่าที่พักที่ใช้เฉพาะเพื่อกิจการ	-	-	Transportation
ค่าธรรมเนียมใบอนุญาต	36.3	0.1	Permission fee
ค่าบำรุงการกุศล	85.0	0.3	Charity
ค่าซ่อมแซมอาคาร และสินทรัพย์ต่าง ๆ	740.7	2.7	Repairing and maintenance of fixed assets
ค่าเช่าอาคาร อาคารพร้อมที่ดิน ยานพาหนะ เครื่องจักรและเครื่องมือ ฯลฯ	4,594.4	16.7	Rent on building, vehicles, machinery etc.
ค่าเช่าที่ดิน	-	-	Rent on land
ขาดทุนจากการเปลี่ยนแปลงอัตราแลกเปลี่ยนฯ	-	-	Loss of currency exchange
ค่าดอกเบี้ยจ่าย	51.0	0.2	Interest paid
หนี้สูญ	-	-	Bad debts
ค่าเครื่องใช้ที่ทำด้วยผ้า	248.6	0.9	Linen expenses
ค่าผลิตภัณฑ์ทำความสะอาดต่าง ๆ	1,241.4	4.5	Sanitary products
อื่นๆ	27.5	0.1	Others

ตาราง 21 ค่าใช้จ่ายในการดำเนินงานของโรงแรมและเกสต์เฮาส์ในปี 2546 จำแนกตามจังหวัด (ต่อ)

TABLE 21 OPERATING EXPENSES OF HOTELS AND GUEST HOUSES BY PROVINCE (Contd.)

พันบาท : In Thousand Baht

ค่าใช้จ่ายในการดำเนินงาน	จำนวนเงิน	ร้อยละ	Operating expenses
	Amount	%	
ปทุมธานี	4,187.2	100.0	Pathum Thani
ค่าซื้อสินค้าประเภทอาหารและเครื่องดื่ม	1,762.0	42.0	Food and beverages
ค่าไฟฟ้า	1,222.3	29.2	Electricity
ค่าน้ำประปา	404.7	9.7	Water supply
ค่าก๊าซ	157.6	3.8	Gas
ค่าน้ำมันเชื้อเพลิง	27.8	0.7	Fuels
ค่าไปรษณีย์ ค่าโทรศัพท์ ค่าโทรสาร	8.5	0.2	Postal telegraph, telephone, facsimile
ค่าเครื่องเขียน แบบพิมพ์ หนังสือพิมพ์ และวัสดุสิ้นเปลือง	554.6	13.2	Stationery and wastage materials
ค่าทำบัญชี ค่าปรึกษา ค่าทนายความ ค่าตรวจสอบบัญชี	30.0	0.7	Accountancy and consulting services
ค่าใช้จ่ายในการฝึกอบรม ค่าวิจัย วางแผนและพัฒนา			Cost of training, research, planning development
ค่าจ้างผู้เชี่ยวชาญต่างประเทศ	-	-	and foreigner consultant
ค่าโฆษณา	-	-	Advertising
ค่าเบี้ยประกันภัย	-	-	Insurance premium
ค่าใช้จ่ายเกี่ยวกับการใช้บริการอินเทอร์เน็ต	-	-	Internet services
ค่าใช้จ่ายเกี่ยวกับการบำรุงรักษาอุปกรณ์คอมพิวเตอร์	-	-	Repair and maintenance of computer accessories
ค่านายหน้า	-	-	Commission paid
ค่ารับรอง	-	-	Entertainment
- ค่าอาหารและเครื่องดื่ม	-	-	- Meal and beverage
- ค่ากิจกรรมเพื่อความบันเทิง นันทนาการ เช่น กีฬาต่างๆ	-	-	- Recreational
- ค่าที่พัก	-	-	- Lodging
ค่าพาหนะและค่าที่พักที่ใช้เฉพาะเพื่อกิจการ	-	-	Transportation
ค่าธรรมเนียมใบอนุญาต	12.2	0.3	Permission fee
ค่าบำรุงการกุศล	-	-	Charity
ค่าซ่อมแซมอาคาร และสินทรัพย์ต่าง ๆ	7.5	0.2	Repairing and maintenance of fixed assets
ค่าเช่าอาคาร อาคารพร้อมที่ดิน ยานพาหนะ เครื่องจักรและเครื่องมือ ฯลฯ	-	-	Rent on building, vehicles, machinery etc.
ค่าเช่าที่ดิน	-	-	Rent on land
ขาดทุนจากการเปลี่ยนแปลงอัตราแลกเปลี่ยน	-	-	Loss of currency exchange
ค่าดอกเบี้ยจ่าย	-	-	Interest paid
หนี้สูญ	-	-	Bad debts
ค่าเครื่องใช้ที่ทำด้วยผ้า	-	-	Linen expenses
ค่าผลิตภัณฑ์ทำความสะอาดต่าง ๆ	-	-	Sanitary products
อื่นๆ	-	-	Others

ตาราง 21 ค่าใช้จ่ายในการดำเนินงานของโรงแรมและเกสต์เฮาส์ในปี 2546 จำแนกตามจังหวัด (ต่อ)

TABLE 21 OPERATING EXPENSES OF HOTELS AND GUEST HOUSES BY PROVINCE (Contd.)

พันบาท : In Thousand Baht

ค่าใช้จ่ายในการดำเนินงาน	จำนวนเงิน	ร้อยละ	Operating expenses
	Amount	%	
ประจวบคีรีขันธ์	715,838.3	100.0	Prachuapkhiri Khan
ค่าซื้อสินค้าประเภทอาหารและเครื่องดื่ม	213,143.6	29.8	Food and beverages
ค่าไฟฟ้า	72,732.5	10.2	Electricity
ค่าน้ำประปา	6,155.0	0.9	Water supply
ค่าก๊าซ	5,820.9	0.8	Gas
ค่าน้ำมันเชื้อเพลิง	6,253.7	0.9	Fuels
ค่าไปรษณีย์ ค่าโทรศัพท์ ค่าโทรสาร	8,664.5	1.2	Postal telegraph, telephone, facsimile
ค่าเครื่องเขียน แบบพิมพ์ หนังสือพิมพ์ และวัสดุสิ้นเปลือง	13,091.8	1.8	Stationery and wastage materials
ค่าทำบัญชี ค่าปรึกษา ค่าทนายความ ค่าตรวจสอบบัญชี	3,510.7	0.5	Accountancy and consulting services
ค่าใช้จ่ายในการฝึกอบรม ค่าวิจัย วางแผนและพัฒนา			Cost of training, research, planning development
ค่าจ้างผู้เชี่ยวชาญต่างประเทศ	1,740.8	0.2	and foreigner consultant
ค่าโฆษณา	18,815.5	2.6	Advertising
ค่าเบี้ยประกันภัย	5,639.3	0.8	Insurance premium
ค่าใช้จ่ายเกี่ยวกับการใช้บริการอินเทอร์เน็ต	1,630.8	0.2	Internet services
ค่าใช้จ่ายเกี่ยวกับการบำรุงรักษาอุปกรณ์คอมพิวเตอร์	3,833.8	0.5	Repair and maintenance of computer accessories
ค่านายหน้า	3,146.1	0.4	Commission paid
ค่ารับรอง	3,006.7	0.4	Entertainment
- ค่าอาหารและเครื่องดื่ม	2,204.2	73.3	- Meal and beverage
- ค่ากิจกรรมเพื่อความบันเทิง นันทนาการ เช่น กีฬาต่างๆ	635.5	21.1	- Recreational
- ค่าที่พัก	167.0	5.6	- Lodging
ค่าพาหนะและค่าที่พักที่ใช้เฉพาะเพื่อกิจการ	3,452.3	0.5	Transportation
ค่าธรรมเนียมใบอนุญาต	3,001.5	0.4	Permission fee
ค่าบำรุงการกุศล	265.6	-	Charity
ค่าซ่อมแซมอาคาร และสินทรัพย์ต่าง ๆ	24,015.3	3.4	Repairing and maintenance of fixed assets
ค่าเช่าอาคาร อาคารพร้อมที่ดิน ยานพาหนะ เครื่องจักรและเครื่องมือ ฯลฯ	33,363.0	4.7	Rent on building, vehicles, machinery etc.
ค่าเช่าที่ดิน	71,982.5	10.1	Rent on land
ขาดทุนจากการเปลี่ยนแปลงอัตราแลกเปลี่ยนฯ	46.7	-	Loss of currency exchange
ค่าดอกเบี้ยจ่าย	4,425.5	0.6	Interest paid
หนี้สูญ	91.6	-	Bad debts
ค่าเครื่องใช้ที่ทำด้วยผ้า	3,366.0	0.5	Linen expenses
ค่าผลิตภัณฑ์ทำความสะอาดต่าง ๆ	4,564.2	0.6	Sanitary products
อื่นๆ	200,078.4	28.0	Others

ตาราง 21 ค่าใช้จ่ายในการดำเนินงานของโรงแรมและเกสต์เฮาส์ในปี 2546 จำแนกตามจังหวัด (ต่อ)

TABLE 21 OPERATING EXPENSES OF HOTELS AND GUEST HOUSES BY PROVINCE (Contd.)

พันบาท : In Thousand Baht

ค่าใช้จ่ายในการดำเนินงาน	จำนวนเงิน	ร้อยละ	Operating expenses
	Amount	%	
ปราจีนบุรี	25,054.0	100.0	Prachin Buri
ค่าซื้อสินค้าประเภทอาหารและเครื่องดื่ม	4,714.7	18.8	Food and beverages
ค่าไฟฟ้า	8,165.0	32.6	Electricity
ค่าน้ำประปา	1,410.0	5.6	Water supply
ค่าก๊าซ	730.6	2.9	Gas
ค่าน้ำมันเชื้อเพลิง	781.1	3.1	Fuels
ค่าไปรษณีย์ ค่าโทรศัพท์ ค่าโทรสาร	793.8	3.2	Postal telegraph, telephone, facsimile
ค่าเครื่องเขียน แบบพิมพ์ หนังสือพิมพ์ และวัสดุสิ้นเปลือง	463.0	1.8	Stationery and wastage materials
ค่าทำบัญชี ค่าปรึกษา ค่าทนายความ ค่าตรวจสอบบัญชี	130.0	0.5	Accountancy and consulting services
ค่าใช้จ่ายในการฝึกอบรม ค่าวิจัย วางแผนและพัฒนา			Cost of training, research, planning development
ค่าจ้างผู้เชี่ยวชาญต่างประเทศ	3.5	-	and foreigner consultant
ค่าโฆษณา	109.1	0.4	Advertising
ค่าเบี้ยประกันภัย	174.6	0.7	Insurance premium
ค่าใช้จ่ายเกี่ยวกับการใช้บริการอินเทอร์เน็ต	3.0	-	Internet services
ค่าใช้จ่ายเกี่ยวกับการบำรุงรักษาอุปกรณ์คอมพิวเตอร์	16.0	0.1	Repair and maintenance of computer accessories
ค่านายหน้า	-	-	Commission paid
ค่ารับรอง	46.2	0.2	Entertainment
- ค่าอาหารและเครื่องดื่ม	23.0	49.8	- Meal and beverage
- ค่ากิจกรรมเพื่อความบันเทิง นันทนาการ เช่น กีฬาต่างๆ	11.3	24.4	- Recreational
- ค่าที่พัก	11.9	25.8	- Lodging
ค่าพาหนะและค่าที่พักที่ใช้เฉพาะเพื่อกิจการ	239.5	1.0	Transportation
ค่าธรรมเนียมใบอนุญาต	308.3	1.2	Permission fee
ค่าบำรุงการกุศล	69.5	0.3	Charity
ค่าซ่อมแซมอาคาร และสินทรัพย์ต่าง ๆ	167.5	0.7	Repairing and maintenance of fixed assets
ค่าเช่าอาคาร อาคารพร้อมที่ดิน ยานพาหนะ เครื่องจักรและเครื่องมือ ฯลฯ	1,284.0	5.1	Rent on building, vehicles, machinery etc.
ค่าเช่าที่ดิน	32.9	0.1	Rent on land
ขาดทุนจากการเปลี่ยนแปลงอัตราแลกเปลี่ยน	-	-	Loss of currency exchange
ค่าดอกเบี้ยจ่าย	1,943.3	7.8	Interest paid
หนี้สูญ	42.0	0.2	Bad debts
ค่าเครื่องใช้ที่ทำด้วยผ้า	998.4	4.0	Linen expenses
ค่าผลิตภัณฑ์ทำความสะอาดต่าง ๆ	900.9	3.6	Sanitary products
อื่นๆ	1,527.1	6.1	Others

ตาราง 21 ค่าใช้จ่ายในการดำเนินงานของโรงแรมและเกสต์เฮาส์ในปี 2546 จำแนกตามจังหวัด (ต่อ)

TABLE 21 OPERATING EXPENSES OF HOTELS AND GUEST HOUSES BY PROVINCE (Contd.)

พันบาท : In Thousand Baht

ค่าใช้จ่ายในการดำเนินงาน	จำนวนเงิน	ร้อยละ	Operating expenses
	Amount	%	
พระนครศรีอยุธยา	25,470.4	100.0	Phra Nakhon Si Ayutthaya
ค่าซื้อสินค้าประเภทอาหารและเครื่องดื่ม	2,568.2	10.1	Food and beverages
ค่าไฟฟ้า	13,754.1	54.0	Electricity
ค่าน้ำประปา	1,038.8	4.1	Water supply
ค่าก๊าซ	1,097.5	4.3	Gas
ค่าน้ำมันเชื้อเพลิง	20.1	0.1	Fuels
ค่าไปรษณีย์ ค่าโทรศัพท์ ค่าโทรสาร	316.3	1.2	Postal telegraph, telephone, facsimile
ค่าเครื่องเขียน แบบพิมพ์ หนังสือพิมพ์ และวัสดุสิ้นเปลือง	937.5	3.7	Stationery and wastage materials
ค่าทำบัญชี ค่าปรึกษา ค่าทนายความ ค่าตรวจสอบบัญชี	746.3	2.9	Accountancy and consulting services
ค่าใช้จ่ายในการฝึกอบรม ค่าวิจัย วางแผนและพัฒนา ค่าจ้างผู้เชี่ยวชาญต่างประเทศ	-	-	Cost of training, research, planning development and foreigner consultant
ค่าโฆษณา	323.0	1.3	Advertising
ค่าเบี้ยประกันภัย	390.4	1.5	Insurance premium
ค่าใช้จ่ายเกี่ยวกับการใช้บริการอินเทอร์เน็ต	-	-	Internet services
ค่าใช้จ่ายเกี่ยวกับการบำรุงรักษาอุปกรณ์คอมพิวเตอร์	140.0	0.6	Repair and maintenance of computer accessories
ค่านายหน้า	20.0	0.1	Commission paid
ค่ารับรอง	1,064.0	4.2	Entertainment
- ค่าอาหารและเครื่องดื่ม	1,064.0	100.0	- Meal and beverage
- ค่ากิจกรรมเพื่อความบันเทิง นันทนาการ เช่น กีฬาต่างๆ	-	-	- Recreational
- ค่าที่พัก	-	-	- Lodging
ค่าพาหนะและค่าที่พักที่ใช้เฉพาะเพื่อกิจการ	50.0	0.2	Transportation
ค่าธรรมเนียมใบอนุญาต	62.9	0.3	Permission fee
ค่าบำรุงการกุศล	36.8	0.1	Charity
ค่าซ่อมแซมอาคาร และสินทรัพย์ต่าง ๆ	532.0	2.1	Repairing and maintenance of fixed assets
ค่าเช่าอาคาร อาคารพร้อมที่ดิน ยานพาหนะ เครื่องจักรและเครื่องมือ ฯลฯ	190.9	0.8	Rent on building, vehicles, machinery etc.
ค่าเช่าที่ดิน	10.0	-	Rent on land
ขาดทุนจากการเปลี่ยนแปลงอัตราแลกเปลี่ยน	-	-	Loss of currency exchange
ค่าดอกเบี้ยจ่าย	1,760.0	6.9	Interest paid
หนี้สูญ	38.0	0.1	Bad debts
ค่าเครื่องใช้ที่ทำด้วยผ้า	82.3	0.3	Linen expenses
ค่าผลิตภัณฑ์ทำความสะอาดต่าง ๆ	289.2	1.1	Sanitary products
อื่นๆ	2.1	-	Others

ตาราง 21 ค่าใช้จ่ายในการดำเนินงานของโรงแรมและเกสต์เฮาส์ในปี 2546 จำแนกตามจังหวัด (ต่อ)

TABLE 21 OPERATING EXPENSES OF HOTELS AND GUEST HOUSES BY PROVINCE (Contd.)

พันบาท : In Thousand Baht

ค่าใช้จ่ายในการดำเนินงาน	จำนวนเงิน Amount	ร้อยละ %	Operating expenses
เพชรบุรี	471,542.5	100.0	Phetchaburi
ค่าซื้อสินค้าประเภทอาหารและเครื่องดื่ม	88,571.2	18.8	Food and beverages
ค่าไฟฟ้า	63,655.0	13.5	Electricity
ค่าน้ำประปา	3,026.9	0.6	Water supply
ค่าก๊าซ	3,138.8	0.7	Gas
ค่าน้ำมันเชื้อเพลิง	5,335.8	1.1	Fuels
ค่าไปรษณีย์ ค่าโทรศัพท์ ค่าโทรสาร	3,287.0	0.7	Postal telegraph, telephone, facsimile
ค่าเครื่องเขียน แบบพิมพ์ หนังสือพิมพ์ และวัสดุสิ้นเปลือง	16,332.6	3.5	Stationery and wastage materials
ค่าทำบัญชี ค่าปรึกษา ค่าทนายความ ค่าตรวจสอบบัญชี	3,161.4	0.7	Accountancy and consulting services
ค่าใช้จ่ายในการฝึกอบรม ค่าวิจัย วางแผนและพัฒนา ค่าจ้างผู้เชี่ยวชาญต่างประเทศ	598.7	0.1	Cost of training, research, planning development and foreigner consultant
ค่าโฆษณา	5,374.7	1.1	Advertising
ค่าเบี้ยประกันภัย	2,744.9	0.6	Insurance premium
ค่าใช้จ่ายเกี่ยวกับการใช้บริการอินเทอร์เน็ต	133.9	-	Internet services
ค่าใช้จ่ายเกี่ยวกับการบำรุงรักษาอุปกรณ์คอมพิวเตอร์	1,220.7	0.3	Repair and maintenance of computer accessories
ค่านายหน้า	15,750.0	3.3	Commission paid
ค่ารับรอง	3,746.3	0.8	Entertainment
- ค่าอาหารและเครื่องดื่ม	2,897.5	77.3	- Meal and beverage
- ค่ากิจกรรมเพื่อความบันเทิง นันทนาการ เช่น กีฬาต่างๆ	401.6	10.7	- Recreational
- ค่าที่พัก	447.2	12.0	- Lodging
ค่าพาหนะและค่าที่พักที่ใช้เฉพาะเพื่อกิจการ	9,128.7	1.9	Transportation
ค่าธรรมเนียมใบอนุญาต	1,376.6	0.3	Permission fee
ค่าบำรุงการกุศล	657.7	0.1	Charity
ค่าซ่อมแซมอาคาร และสินทรัพย์ต่าง ๆ	26,831.2	5.7	Repairing and maintenance of fixed assets
ค่าเช่าอาคาร อาคารพร้อมที่ดิน ยานพาหนะ เครื่องจักรและเครื่องมือ ฯลฯ	19,644.9	4.2	Rent on building, vehicles, machinery etc.
ค่าเช่าที่ดิน	39,255.2	8.3	Rent on land
ขาดทุนจากการเปลี่ยนแปลงอัตราแลกเปลี่ยนฯ	4.7	-	Loss of currency exchange
ค่าดอกเบี้ยจ่าย	99,624.5	21.1	Interest paid
หนี้สูญ	122.0	-	Bad debts
ค่าเครื่องใช้ที่ทำด้วยผ้า	922.2	0.2	Linen expenses
ค่าผลิตภัณฑ์ทำความสะอาดต่าง ๆ	1,333.9	0.3	Sanitary products
อื่นๆ	56,563.0	12.1	Others

ตาราง 21 ค่าใช้จ่ายในการดำเนินงานของโรงแรมและเกสต์เฮาส์ในปี 2546 จำแนกตามจังหวัด (ต่อ)

TABLE 21 OPERATING EXPENSES OF HOTELS AND GUEST HOUSES BY PROVINCE (Contd.)

พันบาท : In Thousand Baht

ค่าใช้จ่ายในการดำเนินงาน	จำนวนเงิน	ร้อยละ	Operating expenses
	Amount	%	
ระยอง	31,454.4	100.0	Rayong
ค่าซื้อสินค้าประเภทอาหารและเครื่องดื่ม	7,351.0	23.4	Food and beverages
ค่าไฟฟ้า	11,049.2	35.1	Electricity
ค่าน้ำประปา	1,756.6	5.6	Water supply
ค่าก๊าซ	429.7	1.4	Gas
ค่าน้ำมันเชื้อเพลิง	266.4	0.9	Fuels
ค่าไปรษณีย์ ค่าโทรศัพท์ ค่าโทรสาร	616.0	2.0	Postal telegraph, telephone, facsimile
ค่าเครื่องเขียน แบบพิมพ์ หนังสือพิมพ์ และวัสดุสิ้นเปลือง	548.0	1.7	Stationery and wastage materials
ค่าทำบัญชี ค่าปรึกษา ค่าทนายความ ค่าตรวจสอบบัญชี	590.4	1.9	Accountancy and consulting services
ค่าใช้จ่ายในการฝึกอบรม ค่าวิจัย วางแผนและพัฒนา			Cost of training, research, planning development
ค่าจ้างผู้เชี่ยวชาญต่างประเทศ	-	-	and foreigner consultant
ค่าโฆษณา	193.2	0.6	Advertising
ค่าเบี้ยประกันภัย	126.5	0.4	Insurance premium
ค่าใช้จ่ายเกี่ยวกับการใช้บริการอินเทอร์เน็ต	-	-	Internet services
ค่าใช้จ่ายเกี่ยวกับการบำรุงรักษาอุปกรณ์คอมพิวเตอร์	1.2	-	Repair and maintenance of computer accessories
ค่านายหน้า	-	-	Commission paid
ค่ารับรอง	153.4	0.5	Entertainment
- ค่าอาหารและเครื่องดื่ม	150.3	98.0	- Meal and beverage
- ค่ากิจกรรมเพื่อความบันเทิง นันทนาการ เช่นกีฬาต่างๆ	-	-	- Recreational
- ค่าที่พัก	3.1	2.0	- Lodging
ค่าพาหนะและค่าที่พักที่ใช้เฉพาะเพื่อกิจการ	233.2	0.7	Transportation
ค่าธรรมเนียมใบอนุญาต	107.5	0.3	Permission fee
ค่าบำรุงการกุศล	15.7	0.1	Charity
ค่าซ่อมแซมอาคาร และสินทรัพย์ต่าง ๆ	1,874.4	6.0	Repairing and maintenance of fixed assets
ค่าเช่าอาคาร อาคารพร้อมที่ดิน ยานพาหนะ เครื่องจักรและเครื่องมือ ฯลฯ	2,454.3	7.8	Rent on building, vehicles, machinery etc.
ค่าเช่าที่ดิน	235.9	0.7	Rent on land
ขาดทุนจากการเปลี่ยนแปลงอัตราแลกเปลี่ยนฯ	-	-	Loss of currency exchange
ค่าดอกเบี้ยจ่าย	1,101.9	3.5	Interest paid
หนี้สูญ	45.8	0.1	Bad debts
ค่าเครื่องใช้ที่ทำด้วยผ้า	225.2	0.7	Linen expenses
ค่าผลิตภัณฑ์ทำความสะอาดต่าง ๆ	656.3	2.1	Sanitary products
อื่นๆ	1,422.6	4.5	Others

ตาราง 21 ค่าใช้จ่ายในการดำเนินงานของโรงแรมและเกสต์เฮาส์ในปี 2546 จำแนกตามจังหวัด (ต่อ)

TABLE 21 OPERATING EXPENSES OF HOTELS AND GUEST HOUSES BY PROVINCE (Contd.)

พันบาท : In Thousand Baht

ค่าใช้จ่ายในการดำเนินงาน	จำนวนเงิน Amount	ร้อยละ %	Operating expenses
ราชบุรี	45,000.6	100.0	Ratchaburi
ค่าซื้อสินค้าประเภทอาหารและเครื่องดื่ม	7,718.0	17.2	Food and beverages
ค่าไฟฟ้า	12,808.7	28.5	Electricity
ค่าน้ำประปา	1,184.0	2.6	Water supply
ค่าก๊าซ	55.4	0.1	Gas
ค่าน้ำมันเชื้อเพลิง	8,817.3	19.6	Fuels
ค่าไปรษณีย์ ค่าโทรศัพท์ ค่าโทรสาร	712.6	1.6	Postal telegraph, telephone, facsimile
ค่าเครื่องเขียน แบบพิมพ์ หนังสือพิมพ์ และวัสดุสิ้นเปลือง	3,148.1	7.0	Stationery and wastage materials
ค่าทำบัญชี ค่าปรึกษา ค่าทนายความ ค่าตรวจสอบบัญชี	529.8	1.2	Accountancy and consulting services
ค่าใช้จ่ายในการฝึกอบรม ค่าวิจัย วางแผนและพัฒนา ค่าจ้างผู้เชี่ยวชาญต่างประเทศ	-	-	Cost of training, research, planning development and foreigner consultant
ค่าโฆษณา	33.5	0.1	Advertising
ค่าเบี้ยประกันภัย	215.8	0.5	Insurance premium
ค่าใช้จ่ายเกี่ยวกับการใช้บริการอินเทอร์เน็ต	-	-	Internet services
ค่าใช้จ่ายเกี่ยวกับการบำรุงรักษาอุปกรณ์คอมพิวเตอร์	8.3	-	Repair and maintenance of computer accessories
ค่านายหน้า	-	-	Commission paid
ค่ารับรอง	58.6	0.1	Entertainment
- ค่าอาหารและเครื่องดื่ม	4.6	7.9	- Meal and beverage
- ค่ากิจกรรมเพื่อความบันเทิง นันทนาการ เช่นกีฬาต่างๆ	31.9	54.4	- Recreational
- ค่าที่พัก	22.1	37.7	- Lodging
ค่าพาหนะและค่าที่พักที่ใช้เฉพาะเพื่อกิจการ	37.5	0.1	Transportation
ค่าธรรมเนียมใบอนุญาต	241.2	0.5	Permission fee
ค่าบำรุงการกุศล	141.8	0.3	Charity
ค่าซ่อมแซมอาคาร และสินทรัพย์ต่าง ๆ	5,428.4	12.1	Repairing and maintenance of fixed assets
ค่าเช่าอาคาร อาคารพร้อมที่ดิน ยานพาหนะ เครื่องจักรและเครื่องมือ ฯลฯ	377.1	0.8	Rent on building, vehicles, machinery etc.
ค่าเช่าที่ดิน	77.6	0.2	Rent on land
ขาดทุนจากการเปลี่ยนแปลงอัตราแลกเปลี่ยน	-	-	Loss of currency exchange
ค่าดอกเบี้ยจ่าย	700.0	1.6	Interest paid
หนี้สูญ	8.2	-	Bad debts
ค่าเครื่องใช้ที่ทำด้วยผ้า	505.5	1.1	Linen expenses
ค่าผลิตภัณฑ์ทำความสะอาดต่าง ๆ	707.2	1.6	Sanitary products
อื่นๆ	1,486.0	3.2	Others

ตาราง 21 ค่าใช้จ่ายในการดำเนินงานของโรงแรมและเกสต์เฮาส์ในปี 2546 จำแนกตามจังหวัด (ต่อ)

TABLE 21 OPERATING EXPENSES OF HOTELS AND GUEST HOUSES BY PROVINCE (Contd.)

พันบาท : In Thousand Baht

ค่าใช้จ่ายในการดำเนินงาน	จำนวนเงิน Amount	ร้อยละ %	Operating expenses
ลพบุรี	27,367.9	100.0	Lop Buri
ค่าซื้อสินค้าประเภทอาหารและเครื่องดื่ม	10,423.5	38.1	Food and beverages
ค่าไฟฟ้า	6,372.6	23.3	Electricity
ค่าน้ำประปา	772.1	2.8	Water supply
ค่าก๊าซ	402.0	1.5	Gas
ค่าน้ำมันเชื้อเพลิง	201.4	0.7	Fuels
ค่าไปรษณีย์ ค่าโทรศัพท์ ค่าโทรสาร	453.0	1.7	Postal telegraph, telephone, facsimile
ค่าเครื่องเขียน แบบพิมพ์ หนังสือพิมพ์ และวัสดุสิ้นเปลือง	163.8	0.6	Stationery and wastage materials
ค่าทำบัญชี ค่าปรึกษา ค่าทนายความ ค่าตรวจสอบบัญชี	180.5	0.7	Accountancy and consulting services
ค่าใช้จ่ายในการฝึกอบรม ค่าวิจัย วางแผนและพัฒนา ค่าจ้างผู้เชี่ยวชาญต่างประเทศ	32.0	0.1	Cost of training, research, planning development and foreigner consultant
ค่าโฆษณา	225.3	0.8	Advertising
ค่าเบี้ยประกันภัย	351.9	1.3	Insurance premium
ค่าใช้จ่ายเกี่ยวกับการใช้บริการอินเทอร์เน็ต	10.0	-	Internet services
ค่าใช้จ่ายเกี่ยวกับการบำรุงรักษาอุปกรณ์คอมพิวเตอร์	20.0	0.1	Repair and maintenance of computer accessories
ค่านายหน้า	-	-	Commission paid
ค่ารับรอง	256.1	0.9	Entertainment
- ค่าอาหารและเครื่องดื่ม	83.5	32.6	- Meal and beverage
- ค่ากิจกรรมเพื่อความบันเทิง นันทนาการ เช่น กีฬาต่างๆ	-	-	- Recreational
- ค่าที่พัก	172.6	67.4	- Lodging
ค่าพาหนะและค่าที่พักที่ใช้เฉพาะเพื่อกิจการ	107.9	0.4	Transportation
ค่าธรรมเนียมใบอนุญาต	62.3	0.2	Permission fee
ค่าบำรุงการกุศล	122.2	0.5	Charity
ค่าซ่อมแซมอาคาร และสินทรัพย์ต่าง ๆ	3,349.9	12.2	Repairing and maintenance of fixed assets
ค่าเช่าอาคาร อาคารพร้อมที่ดิน ยานพาหนะ เครื่องจักรและเครื่องมือ ฯลฯ	550.8	2.0	Rent on building, vehicles, machinery etc.
ค่าเช่าที่ดิน	559.4	2.0	Rent on land
ขาดทุนจากการเปลี่ยนแปลงอัตราแลกเปลี่ยนฯ	94.6	0.4	Loss of currency exchange
ค่าดอกเบี้ยจ่าย	1,182.0	4.3	Interest paid
หนี้สูญ	156.4	0.6	Bad debts
ค่าเครื่องใช้ที่ทำด้วยผ้า	530.1	1.9	Linen expenses
ค่าผลิตภัณฑ์ทำความสะอาดต่าง ๆ	603.0	2.2	Sanitary products
อื่นๆ	185.1	0.7	Others

ตาราง 21 ค่าใช้จ่ายในการดำเนินงานของโรงแรมและเกสต์เฮาส์ในปี 2546 จำแนกตามจังหวัด (ต่อ)

TABLE 21 OPERATING EXPENSES OF HOTELS AND GUEST HOUSES BY PROVINCE (Contd.)

พันบาท : In Thousand Baht

ค่าใช้จ่ายในการดำเนินงาน	จำนวนเงิน	ร้อยละ	Operating expenses
	Amount	%	
สมุทรปราการ	22,318.1	100.0	Samut Prakan
ค่าซื้อสินค้าประเภทอาหารและเครื่องดื่ม	1,854.1	8.3	Food and beverages
ค่าไฟฟ้า	6,633.3	29.7	Electricity
ค่าน้ำประปา	3,612.3	16.2	Water supply
ค่าก๊าซ	910.3	4.1	Gas
ค่าน้ำมันเชื้อเพลิง	377.3	1.7	Fuels
ค่าไปรษณีย์ ค่าโทรศัพท์ ค่าโทรสาร	474.9	2.1	Postal telegraph, telephone, facsimile
ค่าเครื่องเขียน แบบพิมพ์ หนังสือพิมพ์ และวัสดุสิ้นเปลือง	422.8	1.9	Stationery and wastage materials
ค่าทำบัญชี ค่าปรึกษา ค่าทนายความ ค่าตรวจสอบบัญชี	167.3	0.7	Accountancy and consulting services
ค่าใช้จ่ายในการฝึกอบรม ค่าวิจัย วางแผนและพัฒนา			Cost of training, research, planning development
ค่าจ้างผู้เชี่ยวชาญต่างประเทศ	-	-	and foreigner consultant
ค่าโฆษณา	1,569.5	7.0	Advertising
ค่าเบี้ยประกันภัย	1,049.0	4.7	Insurance premium
ค่าใช้จ่ายเกี่ยวกับการใช้บริการอินเทอร์เน็ต	-	-	Internet services
ค่าใช้จ่ายเกี่ยวกับการบำรุงรักษาอุปกรณ์คอมพิวเตอร์	-	-	Repair and maintenance of computer accessories
ค่านายหน้า	254.9	1.1	Commission paid
ค่ารับรอง	259.9	1.2	Entertainment
- ค่าอาหารและเครื่องดื่ม	7.0	2.7	- Meal and beverage
- ค่ากิจกรรมเพื่อความบันเทิง นันทนาการ เช่น กีฬาต่างๆ	-	-	- Recreational
- ค่าที่พัก	252.9	97.3	- Lodging
ค่าพาหนะและค่าที่พักที่ใช้เฉพาะเพื่อกิจการ	27.1	0.1	Transportation
ค่าธรรมเนียมใบอนุญาต	170.3	0.8	Permission fee
ค่าบำรุงการกุศล	29.5	0.1	Charity
ค่าซ่อมแซมอาคาร และสินทรัพย์ต่าง ๆ	296.1	1.3	Repairing and maintenance of fixed assets
ค่าเช่าอาคาร อาคารพร้อมที่ดิน ยานพาหนะ เครื่องจักรและเครื่องมือ ฯลฯ	756.0	3.4	Rent on building, vehicles, machinery etc.
ค่าเช่าที่ดิน	494.5	2.2	Rent on land
ขาดทุนจากการเปลี่ยนแปลงอัตราแลกเปลี่ยนฯ	-	-	Loss of currency exchange
ค่าดอกเบี้ยจ่าย	1,484.8	6.7	Interest paid
หนี้สูญ	59.4	0.3	Bad debts
ค่าเครื่องใช้ที่ทำด้วยผ้า	204.7	0.9	Linen expenses
ค่าผลิตภัณฑ์ทำความสะอาดต่าง ๆ	605.8	2.7	Sanitary products
อื่นๆ	604.3	2.8	Others

ตาราง 21 ค่าใช้จ่ายในการดำเนินงานของโรงแรมและเกสต์เฮาส์ในปี 2546 จำแนกตามจังหวัด (ต่อ)

TABLE 21 OPERATING EXPENSES OF HOTELS AND GUEST HOUSES BY PROVINCE (Contd.)

พันบาท : In Thousand Baht

ค่าใช้จ่ายในการดำเนินงาน	จำนวนเงิน	ร้อยละ	Operating expenses
	Amount	%	
สมุทรสงคราม	917.6	100.0	Samut Songkram
ค่าซื้อสินค้าประเภทอาหารและเครื่องดื่ม	-	-	Food and beverages
ค่าไฟฟ้า	517.7	56.4	Electricity
ค่าน้ำประปา	100.1	10.9	Water supply
ค่าก๊าซ	-	-	Gas
ค่าน้ำมันเชื้อเพลิง	-	-	Fuels
ค่าไปรษณีย์ ค่าโทรศัพท์ ค่าโทรสาร	12.9	1.4	Postal telegraph, telephone, facsimile
ค่าเครื่องเขียน แบบพิมพ์ หนังสือพิมพ์ และวัสดุสิ้นเปลือง	-	-	Stationery and wastage materials
ค่าทำบัญชี ค่าปรึกษา ค่าทนายความ ค่าตรวจสอบบัญชี	-	-	Accountancy and consulting services
ค่าใช้จ่ายในการฝึกอบรม ค่าวิจัย วางแผนและพัฒนา			Cost of training, research, planning development
ค่าจ้างผู้เชี่ยวชาญต่างประเทศ	-	-	and foreigner consultant
ค่าโฆษณา	-	-	Advertising
ค่าเบี้ยประกันภัย	1.8	0.2	Insurance premium
ค่าใช้จ่ายเกี่ยวกับการใช้บริการอินเทอร์เน็ต	-	-	Internet services
ค่าใช้จ่ายเกี่ยวกับการบำรุงรักษาอุปกรณ์คอมพิวเตอร์	-	-	Repair and maintenance of computer accessories
ค่านายหน้า	-	-	Commission paid
ค่ารับรอง	-	-	Entertainment
- ค่าอาหารและเครื่องดื่ม	-	-	- Meal and beverage
- ค่ากิจกรรมเพื่อความบันเทิง นันทนาการ เช่น กีฬาต่างๆ	-	-	- Recreational
- ค่าที่พัก	-	-	- Lodging
ค่าพาหนะและค่าที่พักที่ใช้เฉพาะเพื่อกิจการ	-	-	Transportation
ค่าธรรมเนียมใบอนุญาต	9.0	1.0	Permission fee
ค่าบำรุงการกุศล	1.0	0.1	Charity
ค่าซ่อมแซมอาคาร และสินทรัพย์ต่าง ๆ	29.4	3.2	Repairing and maintenance of fixed assets
ค่าเช่าอาคาร อาคารพร้อมที่ดิน ยานพาหนะ เครื่องจักรและเครื่องมือ ฯลฯ	-	-	Rent on building, vehicles, machinery etc.
ค่าเช่าที่ดิน	19.2	2.1	Rent on land
ขาดทุนจากการเปลี่ยนแปลงอัตราแลกเปลี่ยนฯ	-	-	Loss of currency exchange
ค่าดอกเบี้ยจ่าย	-	-	Interest paid
หนี้สูญ	-	-	Bad debts
ค่าเครื่องใช้ที่ทำด้วยผ้า	60.7	6.6	Linen expenses
ค่าผลิตภัณฑ์ทำความสะอาดต่าง ๆ	55.8	6.1	Sanitary products
อื่นๆ	110.0	12.0	Others

ตาราง 21 ค่าใช้จ่ายในการดำเนินงานของโรงแรมและเกสต์เฮาส์ในปี 2546 จำแนกตามจังหวัด (ต่อ)

TABLE 21 OPERATING EXPENSES OF HOTELS AND GUEST HOUSES BY PROVINCE (Contd.)

พันบาท : In Thousand Baht

ค่าใช้จ่ายในการดำเนินงาน	จำนวนเงิน	ร้อยละ	Operating expenses
	Amount	%	
สมุทรสาคร	33,707.8	100.0	Samutsakon
ค่าซื้อสินค้าประเภทอาหารและเครื่องดื่ม	10,154.2	30.1	Food and beverages
ค่าไฟฟ้า	10,501.5	31.1	Electricity
ค่าน้ำประปา	2,201.4	6.5	Water supply
ค่าก๊าซ	829.1	2.5	Gas
ค่าน้ำมันเชื้อเพลิง	48.5	0.1	Fuels
ค่าไปรษณีย์ ค่าโทรศัพท์ ค่าโทรสาร	370.9	1.1	Postal telegraph, telephone, facsimile
ค่าเครื่องเขียน แบบพิมพ์ หนังสือพิมพ์ และวัสดุสิ้นเปลือง	478.7	1.4	Stationery and wastage materials
ค่าทำบัญชี ค่าปรึกษา ค่าทนายความ ค่าตรวจสอบบัญชี	308.5	0.9	Accountancy and consulting services
ค่าใช้จ่ายในการฝึกอบรม ค่าวิจัย วางแผนและพัฒนา			Cost of training, research, planning development
ค่าจ้างผู้เชี่ยวชาญต่างประเทศ	-	-	and foreigner consultant
ค่าโฆษณา	421.7	1.2	Advertising
ค่าเบี้ยประกันภัย	191.3	0.6	Insurance premium
ค่าใช้จ่ายเกี่ยวกับการใช้บริการอินเทอร์เน็ต	3.0	-	Internet services
ค่าใช้จ่ายเกี่ยวกับการบำรุงรักษาอุปกรณ์คอมพิวเตอร์	3.5	-	Repair and maintenance of computer accessories
ค่านายหน้า	-	-	Commission paid
ค่ารับรอง	463.2	1.4	Entertainment
- ค่าอาหารและเครื่องดื่ม	463.2	100.0	- Meal and beverage
- ค่ากิจกรรมเพื่อความบันเทิง นันทนาการ เช่น กีฬาต่างๆ	-	-	- Recreational
- ค่าที่พัก	-	-	- Lodging
ค่าพาหนะและค่าที่พักที่ใช้เฉพาะเพื่อกิจการ	195.7	0.6	Transportation
ค่าธรรมเนียมใบอนุญาต	545.4	1.6	Permission fee
ค่าบำรุงการกุศล	160.4	0.5	Charity
ค่าซ่อมแซมอาคาร และสินทรัพย์ต่าง ๆ	692.7	2.1	Repairing and maintenance of fixed assets
ค่าเช่าอาคาร อาคารพร้อมที่ดิน ยานพาหนะ เครื่องจักรและเครื่องมือ ฯลฯ	120.0	0.4	Rent on building, vehicles, machinery etc.
ค่าเช่าที่ดิน	878.9	2.6	Rent on land
ขาดทุนจากการเปลี่ยนแปลงอัตราแลกเปลี่ยนฯ	-	-	Loss of currency exchange
ค่าดอกเบี้ยจ่าย	2,463.5	7.3	Interest paid
หนี้สูญ	3.8	-	Bad debts
ค่าเครื่องใช้ที่ทำด้วยผ้า	879.4	2.6	Linen expenses
ค่าผลิตภัณฑ์ทำความสะอาดต่าง ๆ	1,702.8	5.1	Sanitary products
อื่นๆ	89.7	0.3	Others

ตาราง 21 ค่าใช้จ่ายในการดำเนินงานของโรงแรมและเกสต์เฮาส์ในปี 2546 จำแนกตามจังหวัด (ต่อ)

TABLE 21 OPERATING EXPENSES OF HOTELS AND GUEST HOUSES BY PROVINCE (Contd.)

พันบาท : In Thousand Baht

ค่าใช้จ่ายในการดำเนินงาน	จำนวนเงิน	ร้อยละ	Operating expenses
	Amount	%	
สระแก้ว	26,156.4	100.0	Sra Kaew
ค่าซื้อสินค้าประเภทอาหารและเครื่องดื่ม	5,160.4	19.7	Food and beverages
ค่าไฟฟ้า	10,275.6	39.3	Electricity
ค่าน้ำประปา	1,508.1	5.8	Water supply
ค่าก๊าซ	551.1	2.1	Gas
ค่าน้ำมันเชื้อเพลิง	413.0	1.6	Fuels
ค่าไปรษณีย์ ค่าโทรศัพท์ ค่าโทรสาร	417.7	1.6	Postal telegraph, telephone, facsimile
ค่าเครื่องเขียน แบบพิมพ์ หนังสือพิมพ์ และวัสดุสิ้นเปลือง	1,183.2	4.5	Stationery and wastage materials
ค่าทำบัญชี ค่าปรึกษา ค่าทนายความ ค่าตรวจสอบบัญชี	180.6	0.7	Accountancy and consulting services
ค่าใช้จ่ายในการฝึกอบรม ค่าวิจัย วางแผนและพัฒนา			Cost of training, research, planning development
ค่าจ้างผู้เชี่ยวชาญต่างประเทศ	29.0	0.1	and foreigner consultant
ค่าโฆษณา	62.0	0.2	Advertising
ค่าเบี้ยประกันภัย	470.7	1.8	Insurance premium
ค่าใช้จ่ายเกี่ยวกับการใช้บริการอินเทอร์เน็ต	19.1	0.1	Internet services
ค่าใช้จ่ายเกี่ยวกับการบำรุงรักษาอุปกรณ์คอมพิวเตอร์	47.6	0.2	Repair and maintenance of computer accessories
ค่านายหน้า	-	-	Commission paid
ค่ารับรอง	427.9	1.6	Entertainment
- ค่าอาหารและเครื่องดื่ม	117.1	27.4	- Meal and beverage
- ค่ากิจกรรมเพื่อความบันเทิง นันทนาการ เช่นกีฬาต่างๆ	-	-	- Recreational
- ค่าที่พัก	310.8	72.6	- Lodging
ค่าพาหนะและค่าที่พักที่ใช้เฉพาะเพื่อกิจการ	44.6	0.2	Transportation
ค่าธรรมเนียมใบอนุญาต	97.7	0.4	Permission fee
ค่าบำรุงการกุศล	105.7	0.4	Charity
ค่าซ่อมแซมอาคาร และสินทรัพย์ต่าง ๆ	1,133.9	4.3	Repairing and maintenance of fixed assets
ค่าเช่าอาคาร อาคารพร้อมที่ดิน ยานพาหนะ เครื่องจักรและเครื่องมือ ฯลฯ	-	-	Rent on building, vehicles, machinery etc.
ค่าเช่าที่ดิน	227.0	0.9	Rent on land
ขาดทุนจากการเปลี่ยนแปลงอัตราแลกเปลี่ยนฯ	-	-	Loss of currency exchange
ค่าดอกเบี้ยจ่าย	2,260.8	8.6	Interest paid
หนี้สูญ	117.0	0.5	Bad debts
ค่าเครื่องใช้ที่ทำด้วยผ้า	497.0	1.9	Linen expenses
ค่าผลิตภัณฑ์ทำความสะอาดต่าง ๆ	636.7	2.4	Sanitary products
อื่นๆ	290.0	1.1	Others

ตาราง 21 ค่าใช้จ่ายในการดำเนินงานของโรงแรมและเกสต์เฮาส์ในปี 2546 จำแนกตามจังหวัด (ต่อ)

TABLE 21 OPERATING EXPENSES OF HOTELS AND GUEST HOUSES BY PROVINCE (Contd.)

พันบาท : In Thousand Baht

ค่าใช้จ่ายในการดำเนินงาน	จำนวนเงิน	ร้อยละ	Operating expenses
	Amount	%	
สระบุรี	7,115.3	100.0	Saraburi
ค่าซื้อสินค้าประเภทอาหารและเครื่องดื่ม	531.3	7.5	Food and beverages
ค่าไฟฟ้า	2,597.5	36.5	Electricity
ค่าน้ำประปา	512.1	7.2	Water supply
ค่าก๊าซ	72.5	1.0	Gas
ค่าน้ำมันเชื้อเพลิง	24.7	0.3	Fuels
ค่าไปรษณีย์ ค่าโทรศัพท์ ค่าโทรสาร	150.5	2.1	Postal telegraph, telephone, facsimile
ค่าเครื่องเขียน แบบพิมพ์ หนังสือพิมพ์ และวัสดุสิ้นเปลือง	92.9	1.3	Stationery and wastage materials
ค่าทำบัญชี ค่าปรึกษา ค่าทนายความ ค่าตรวจสอบบัญชี	57.9	0.8	Accountancy and consulting services
ค่าใช้จ่ายในการฝึกอบรม ค่าวิจัย วางแผนและพัฒนา			Cost of training, research, planning development
ค่าจ้างผู้เชี่ยวชาญต่างประเทศ	6.0	0.1	and foreigner consultant
ค่าโฆษณา	17.3	0.2	Advertising
ค่าเบี้ยประกันภัย	138.0	1.9	Insurance premium
ค่าใช้จ่ายเกี่ยวกับการใช้บริการอินเทอร์เน็ต	2.5	-	Internet services
ค่าใช้จ่ายเกี่ยวกับการบำรุงรักษาอุปกรณ์คอมพิวเตอร์	2.7	-	Repair and maintenance of computer accessories
ค่านายหน้า	-	-	Commission paid
ค่ารับรอง	11.9	0.2	Entertainment
- ค่าอาหารและเครื่องดื่ม	7.1	59.7	- Meal and beverage
- ค่ากิจกรรมเพื่อความบันเทิง นันทนาการ เช่น กีฬาต่างๆ	-	-	- Recreational
- ค่าที่พัก	4.8	40.3	- Lodging
ค่าพาหนะและค่าที่พักที่ใช้เฉพาะเพื่อกิจการ	71.8	1.0	Transportation
ค่าธรรมเนียมใบอนุญาต	87.1	1.2	Permission fee
ค่าบำรุงการกุศล	91.6	1.3	Charity
ค่าซ่อมแซมอาคาร และสินทรัพย์ต่าง ๆ	527.4	7.4	Repairing and maintenance of fixed assets
ค่าเช่าอาคาร อาคารพร้อมที่ดิน ยานพาหนะ เครื่องจักรและเครื่องมือ ฯลฯ	53.8	0.8	Rent on building, vehicles, machinery etc.
ค่าเช่าที่ดิน	32.1	0.5	Rent on land
ขาดทุนจากการเปลี่ยนแปลงอัตราแลกเปลี่ยน	-	-	Loss of currency exchange
ค่าดอกเบี้ยจ่าย	1.3	-	Interest paid
หนี้สูญ	-	-	Bad debts
ค่าเครื่องใช้ที่ทำด้วยผ้า	211.1	3.0	Linen expenses
ค่าผลิตภัณฑ์ทำความสะอาดต่าง ๆ	331.5	4.7	Sanitary products
อื่นๆ	1,489.8	21.0	Others

ตาราง 21 ค่าใช้จ่ายในการดำเนินงานของโรงแรมและเกสต์เฮาส์ในปี 2546 จำแนกตามจังหวัด (ต่อ)

TABLE 21 OPERATING EXPENSES OF HOTELS AND GUEST HOUSES BY PROVINCE (Contd.)

พันบาท : In Thousand Baht

ค่าใช้จ่ายในการดำเนินงาน	จำนวนเงิน Amount	ร้อยละ %	Operating expenses
สิงห์บุรี	1,418.2	100.0	Sing Buri
ค่าซื้อสินค้าประเภทอาหารและเครื่องดื่ม	-	-	Food and beverages
ค่าไฟฟ้า	817.7	57.7	Electricity
ค่าน้ำประปา	177.3	12.5	Water supply
ค่าก๊าซ	-	-	Gas
ค่าน้ำมันเชื้อเพลิง	4.2	0.3	Fuels
ค่าไปรษณีย์ ค่าโทรศัพท์ ค่าโทรสาร	22.1	1.6	Postal telegraph, telephone, facsimile
ค่าเครื่องเขียน แบบพิมพ์ หนังสือพิมพ์ และวัสดุสิ้นเปลือง	17.4	1.2	Stationery and wastage materials
ค่าทำบัญชี ค่าปรึกษา ค่าทนายความ ค่าตรวจสอบบัญชี	20.0	1.4	Accountancy and consulting services
ค่าใช้จ่ายในการฝึกอบรม ค่าวิจัย วางแผนและพัฒนา ค่าจ้างผู้เชี่ยวชาญต่างประเทศ	-	-	Cost of training, research, planning development and foreigner consultant
ค่าโฆษณา	2.5	0.2	Advertising
ค่าเบี้ยประกันภัย	-	-	Insurance premium
ค่าใช้จ่ายเกี่ยวกับการใช้บริการอินเทอร์เน็ต	-	-	Internet services
ค่าใช้จ่ายเกี่ยวกับการบำรุงรักษาอุปกรณ์คอมพิวเตอร์	-	-	Repair and maintenance of computer accessories
ค่านายหน้า	-	-	Commission paid
ค่ารับรอง	9.4	0.7	Entertainment
- ค่าอาหารและเครื่องดื่ม	2.4	25.5	- Meal and beverage
- ค่ากิจกรรมเพื่อความบันเทิง นันทนาการ เช่น กีฬาต่างๆ	-	-	- Recreational
- ค่าที่พัก	7.0	74.5	- Lodging
ค่าพาหนะและค่าที่พักที่ใช้เฉพาะเพื่อกิจการ	0.5	-	Transportation
ค่าธรรมเนียมใบอนุญาต	9.3	0.7	Permission fee
ค่าบำรุงการกุศล	19.7	1.4	Charity
ค่าซ่อมแซมอาคาร และสินทรัพย์ต่าง ๆ	102.0	7.2	Repairing and maintenance of fixed assets
ค่าเช่าอาคาร อาคารพร้อมที่ดิน ยานพาหนะ เครื่องจักรและเครื่องมือ ฯลฯ	-	-	Rent on building, vehicles, machinery etc.
ค่าเช่าที่ดิน	60.0	4.2	Rent on land
ขาดทุนจากการเปลี่ยนแปลงอัตราแลกเปลี่ยนฯ	-	-	Loss of currency exchange
ค่าดอกเบี้ยจ่าย	-	-	Interest paid
หนี้สูญ	-	-	Bad debts
ค่าเครื่องใช้ที่ทำด้วยผ้า	63.7	4.5	Linen expenses
ค่าผลิตภัณฑ์ทำความสะอาดต่าง ๆ	54.1	3.8	Sanitary products
อื่นๆ	38.3	2.6	Others

ตาราง 21 ค่าใช้จ่ายในการดำเนินงานของโรงแรมและเกสต์เฮาส์ในปี 2546 จำแนกตามจังหวัด (ต่อ)

TABLE 21 OPERATING EXPENSES OF HOTELS AND GUEST HOUSES BY PROVINCE (Contd.)

พันบาท : In Thousand Baht

ค่าใช้จ่ายในการดำเนินงาน	จำนวนเงิน Amount	ร้อยละ %	Operating expenses
สุพรรณบุรี	54,999.6	100.0	Suphan Buri
ค่าซื้อสินค้าประเภทอาหารและเครื่องดื่ม	11,274.1	20.5	Food and beverages
ค่าไฟฟ้า	14,660.4	26.7	Electricity
ค่าน้ำประปา	1,065.9	2.0	Water supply
ค่าก๊าซ	694.9	1.3	Gas
ค่าน้ำมันเชื้อเพลิง	520.5	1.0	Fuels
ค่าไปรษณีย์ ค่าโทรศัพท์ ค่าโทรสาร	628.9	1.1	Postal telegraph, telephone, facsimile
ค่าเครื่องเขียน แบบพิมพ์ หนังสือพิมพ์ และวัสดุสิ้นเปลือง	862.9	1.6	Stationery and wastage materials
ค่าทำบัญชี ค่าปรึกษา ค่าทนายความ ค่าตรวจสอบบัญชี	291.3	0.5	Accountancy and consulting services
ค่าใช้จ่ายในการฝึกอบรม ค่าวิจัย วางแผนและพัฒนา			Cost of training, research, planning development
ค่าจ้างผู้เชี่ยวชาญต่างประเทศ	1.0	-	and foreigner consultant
ค่าโฆษณา	60.5	0.1	Advertising
ค่าเบี้ยประกันภัย	350.9	0.6	Insurance premium
ค่าใช้จ่ายเกี่ยวกับการใช้บริการอินเทอร์เน็ต	-	-	Internet services
ค่าใช้จ่ายเกี่ยวกับการบำรุงรักษาอุปกรณ์คอมพิวเตอร์	45.5	0.1	Repair and maintenance of computer accessories
ค่านายหน้า	-	-	Commission paid
ค่ารับรอง	16.1	-	Entertainment
- ค่าอาหารและเครื่องดื่ม	16.1	100.0	- Meal and beverage
- ค่ากิจกรรมเพื่อความบันเทิง นันทนาการ เช่น กีฬาต่างๆ	-	-	- Recreational
- ค่าที่พัก	-	-	- Lodging
ค่าพาหนะและค่าที่พักที่ใช้เฉพาะเพื่อกิจการ	17.0	-	Transportation
ค่าธรรมเนียมใบอนุญาต	306.0	0.6	Permission fee
ค่าบำรุงการกุศล	61.4	0.1	Charity
ค่าซ่อมแซมอาคาร และสินทรัพย์ต่าง ๆ	1,984.5	3.6	Repairing and maintenance of fixed assets
ค่าเช่าอาคาร อาคารพร้อมที่ดิน ยานพาหนะ เครื่องจักรและเครื่องมือ ฯลฯ	512.9	0.9	Rent on building, vehicles, machinery etc.
ค่าเช่าที่ดิน	15.5	-	Rent on land
ขาดทุนจากการเปลี่ยนแปลงอัตราแลกเปลี่ยน	-	-	Loss of currency exchange
ค่าดอกเบี้ยจ่าย	9,264.2	16.8	Interest paid
หนี้สูญ	14.1	-	Bad debts
ค่าเครื่องใช้ที่ทำด้วยผ้า	3,893.8	7.1	Linen expenses
ค่าผลิตภัณฑ์ทำความสะอาดต่าง ๆ	2,674.9	4.9	Sanitary products
อื่นๆ	5,782.4	10.5	Others

ตาราง 21 ค่าใช้จ่ายในการดำเนินงานของโรงแรมและเกสต์เฮาส์ในปี 2546 จำแนกตามจังหวัด (ต่อ)

TABLE 21 OPERATING EXPENSES OF HOTELS AND GUEST HOUSES BY PROVINCE (Contd.)

พันบาท : In Thousand Baht

ค่าใช้จ่ายในการดำเนินงาน	จำนวนเงิน Amount	ร้อยละ %	Operating expenses
อ่างทอง	8,984.2	100.0	Ang Thong
ค่าซื้อสินค้าประเภทอาหารและเครื่องดื่ม	1,812.2	20.2	Food and beverages
ค่าไฟฟ้า	2,557.6	28.4	Electricity
ค่าน้ำประปา	295.1	3.3	Water supply
ค่าก๊าซ	36.0	0.4	Gas
ค่าน้ำมันเชื้อเพลิง	51.5	0.6	Fuels
ค่าไปรษณีย์ ค่าโทรศัพท์ ค่าโทรสาร	114.0	1.3	Postal telegraph, telephone, facsimile
ค่าเครื่องเขียน แบบพิมพ์ หนังสือพิมพ์ และวัสดุสิ้นเปลือง	78.3	0.9	Stationery and wastage materials
ค่าทำบัญชี ค่าปรึกษา ค่าทนายความ ค่าตรวจสอบบัญชี	96.7	1.1	Accountancy and consulting services
ค่าใช้จ่ายในการฝึกอบรม ค่าวิจัย วางแผนและพัฒนา			Cost of training, research, planning development
ค่าจ้างผู้เชี่ยวชาญต่างประเทศ	16.3	0.2	and foreigner consultant
ค่าโฆษณา	28.9	0.3	Advertising
ค่าเบี้ยประกันภัย	67.2	0.7	Insurance premium
ค่าใช้จ่ายเกี่ยวกับการใช้บริการอินเทอร์เน็ต	-	-	Internet services
ค่าใช้จ่ายเกี่ยวกับการบำรุงรักษาอุปกรณ์คอมพิวเตอร์	-	-	Repair and maintenance of computer accessories
ค่านายหน้า	-	-	Commission paid
ค่ารับรอง	1,104.7	12.3	Entertainment
- ค่าอาหารและเครื่องดื่ม	942.7	85.3	- Meal and beverage
- ค่ากิจกรรมเพื่อความบันเทิง นันทนาการ เช่น กีฬาต่างๆ	-	-	- Recreational
- ค่าที่พัก	162.0	14.7	- Lodging
ค่าพาหนะและค่าที่พักที่ใช้เฉพาะเพื่อกิจการ	27.2	0.3	Transportation
ค่าธรรมเนียมใบอนุญาต	57.1	0.6	Permission fee
ค่าบำรุงการกุศล	16.2	0.2	Charity
ค่าซ่อมแซมอาคาร และสินทรัพย์ต่าง ๆ	311.0	3.5	Repairing and maintenance of fixed assets
ค่าเช่าอาคาร อาคารพร้อมที่ดิน ยานพาหนะ เครื่องจักรและเครื่องมือ ฯลฯ	-	-	Rent on building, vehicles, machinery etc.
ค่าเช่าที่ดิน	1.2	-	Rent on land
ขาดทุนจากการเปลี่ยนแปลงอัตราแลกเปลี่ยนฯ	-	-	Loss of currency exchange
ค่าดอกเบี้ยจ่าย	1,420.0	15.8	Interest paid
หนี้สูญ	60.0	0.7	Bad debts
ค่าเครื่องใช้ที่ทำด้วยผ้า	151.4	1.7	Linen expenses
ค่าผลิตภัณฑ์ทำความสะอาดต่าง ๆ	152.4	1.7	Sanitary products
อื่นๆ	529.2	5.8	Others

ที่มา : การสำรวจการประกอบกิจการ โรงแรมและเกสต์เฮาส์ พ.ศ. 2547 สำนักงานสถิติแห่งชาติ กระทรวงเทคโนโลยีสารสนเทศและการสื่อสาร

Source : The 2004 Hotels and Guest Houses Survey, National Statistical Office, Ministry of Information and Communication Technology

ตาราง 22 รายรับจากการดำเนินงานกิจการของโรงแรมและเกสต์เฮาส์ในปี 2546 จำแนกตามจังหวัด

TABLE 22 RECEIPTS OF HOTELS AND GUEST HOUSES BY PROVINCE

พันบาท : In Thousand Baht

จังหวัด	จำนวนโรงแรม/ เกสต์เฮาส์ Number of hotels/ guest houses	รวม Total	รายรับจากการขายห้องพัก Receipts from room sales		รายรับจาก ภัตตาคาร/ ห้องอาหาร Receipts from restaurant	รายรับจาก สถานบันเทิง Receipts from entertainment	รายรับจาก ร้านขายของ ที่ระลึก Receipts from souvenir shop	รายรับจาก การให้เช่าห้อง ประชุม/สัมมนา Receipts from function and meeting room sale	รายรับอื่น ๆ Other receipts	Province
			ทั้งสิ้น Total	ทางเว็บไซต์ Online sales						
กลาง	588	7,209,439.3	4,177,720.3	41,707.7	1,911,723.9	284,701.3	29,301.0	282,410.8	523,582.0	Central
กาญจนบุรี	24	211,647.4	76,622.3	-	66,155.2	58,398.6	-	6,981.6	3,489.7	Kanchanaburi
จันทบุรี	27	117,717.3	68,402.7	1,511.0	39,531.1	1,729.7	-	2,947.1	5,106.7	Chanthaburi
ฉะเชิงเทรา	7	41,900.7	27,328.6	-	7,913.3	2,392.0	-	4,225.4	41.4	Chachoengsao
ชลบุรี	130	3,229,618.2	1,867,537.7	40,161.4	911,060.2	58,873.7	3,238.1	80,880.8	308,027.7	Chon Buri
ชัยนาท	6	12,631.9	10,478.9	-	883.0	100.0	-	170.0	1,000.0	Chai Nat
ตราด	8	14,983.3	14,754.8	-	156.0	-	-	37.5	35.0	Trat
นครนายก	4	9,744.0	4,027.1	-	1,931.9	785.0	-	1,103.2	1,896.8	Nakhon Nayok
นครปฐม	29	359,054.0	131,212.4	-	107,585.8	43,848.8	4,178.6	61,087.5	11,140.9	Nakhon Pathom
นนทบุรี	4	66,799.4	28,510.5	-	17,675.1	12,599.0	-	400.0	7,614.8	Nonthaburi
ปทุมธานี	5	7,207.7	7,207.7	-	-	-	-	-	-	Pathum Thani
ประจวบคีรีขันธ์	41	1,627,585.2	992,251.1	23.3	366,206.9	51,789.3	19,613.9	69,089.1	128,634.9	Prachuapkhiri Khan
ปราจีนบุรี	21	54,352.6	39,165.2	-	10,290.0	2,684.1	10.0	1,292.2	911.1	Prachin Buri
พระนครศรีอยุธยา	10	103,381.9	59,037.2	-	30,244.7	11,100.0	500.0	2,500.0	-	Phra Nakhon Si Ayutthaya
เพชรบุรี	67	773,207.6	402,879.0	-	269,593.9	22,858.3	57.8	30,126.7	47,691.9	Phetchaburi
ระยอง	41	152,937.9	122,322.4	-	17,710.6	3,240.0	630.0	6,763.3	2,271.6	Rayong
ราชบุรี	32	75,616.2	71,938.9	-	2,466.2	-	-	82.8	1,128.3	Ratchaburi
ลพบุรี	17	45,637.5	24,384.3	12.0	13,003.3	20.0	1,072.6	6,690.5	466.8	Lop Buri
สมุทรปราการ	17	61,317.1	54,180.7	-	4,077.8	-	-	-	3,058.6	Samut Prakan
สมุทรสงคราม	5	3,128.9	3,128.9	-	-	-	-	-	-	Samut Songkram
สมุทรสาคร	19	65,544.1	51,186.1	-	14,346.0	-	-	12.0	-	Samutsakon
สระแก้ว	19	53,759.1	42,214.1	-	4,769.1	5,767.8	-	1,008.1	-	Sra Kaew
สระบุรี	13	22,496.7	15,342.6	-	4,754.0	2,037.4	-	277.2	85.5	Saraburi
สิงห์บุรี	8	3,811.3	3,691.3	-	-	-	-	-	120.0	Sing Buri
สุพรรณบุรี	28	77,048.4	44,942.5	-	19,639.9	5,475.5	-	6,310.2	680.3	Suphan Buri
อ่างทอง	6	18,310.9	14,973.3	-	1,729.9	1,002.1	-	425.6	180.0	Ang Thong

ที่มา : การสำรวจการประกอบกิจการโรงแรมและเกสต์เฮาส์ พ.ศ. 2547 สำนักงานสถิติแห่งชาติ กระทรวงเทคโนโลยีสารสนเทศและการสื่อสาร

Source : The 2004 Hotels and Guest Houses Survey, National Statistical Office, Ministry of Information and Communication Technology

ตาราง 23 มูลค่าสินทรัพย์หมุนเวียนของโรงแรมและเกสต์เฮาส์ ณ วันที่ 31 ธันวาคม 2546 จำแนกตามจังหวัด

TABLE 23 VALUE OF CURRENT ASSETS OF HOTELS AND GUEST HOUSES AS OF DECEMBER 31, 2003 BY PROVINCE

พันบาท : In Thousand Baht

จังหวัด	จำนวนโรงแรม/ เกสต์เฮาส์ Number of hotels/ guest houses	รวม Total	เงินสด Cash/Currency	เงินฝากธนาคาร พาณิชย์ Deposits with Commercial Bank	เงินฝากธนาคาร ออมสิน Deposits with Government Savings Bank	พันธบัตร/ ตั๋วเงิน Bonds/ Promissory note/ Bills	ลูกหนี้ Debtor	สินทรัพย์อื่น ๆ Other assets	Province
กลาง	588	7,384,714.5	111,797.4	215,293.2	888.2	5,108.9	844,023.0	6,207,603.8	Central
กาญจนบุรี	24	244,526.0	1,656.8	6,617.8	-	-	9,040.6	227,210.8	Kanchanaburi
จันทบุรี	27	281,781.7	2,966.2	5,141.3	-	36.7	4,911.6	268,725.9	Chanthaburi
ฉะเชิงเทรา	7	94,147.6	3,744.6	-	-	-	350.0	90,053.0	Chachoengsao
ชลบุรี	130	3,217,227.8	20,482.4	62,125.5	-	4,222.4	416,321.5	2,714,076.0	Chon Buri
ชัยนาท	6	7,650.0	1,650.0	6,000.0	-	-	-	-	Chai Nat
ตราด	8	10,822.4	10,583.2	239.2	-	-	-	-	Trat
นครนายก	4	20,074.0	240.2	106.2	-	-	1,013.6	18,714.0	Nakhon Nayok
นครปฐม	29	32,131.9	4,378.2	8,681.8	-	-	15,478.6	3,593.3	Nakhon Pathom
นนทบุรี	4	49,644.9	416.4	4,933.7	-	-	5,055.0	39,239.8	Nonthaburi
ปทุมธานี	5	3,550.6	338.8	975.0	-	-	2,000.0	236.8	Pathum Thani
ประจวบคีรีขันธ์	41	561,276.3	25,992.5	76,468.6	107.4	751.8	326,164.0	131,792.0	Prachuapkhiri Khan
ปรจันบุรี	21	27,813.3	910.0	834.0	-	-	69.3	26,000.0	Prachin Buri
พระนครศรีอยุธยา	10	314,022.0	2,372.0	4,500.0	-	-	150.0	307,000.0	Phra Nakhon Si Ayutthaya
เพชรบุรี	67	2,277,852.6	12,349.5	14,781.8	4.8	-	50,381.4	2,200,335.1	Phetchaburi
ระยอง	41	5,331.9	1,842.6	849.3	-	-	2,632.5	7.5	Rayong
ราชบุรี	32	23,922.5	10,228.5	7,877.7	-	-	472.3	5,344.0	Ratchaburi
ลพบุรี	17	4,213.0	471.7	2,297.6	725.9	-	387.8	330.0	Lop Buri
สมุทรปราการ	17	18,231.4	690.2	111.2	-	48.0	3,043.9	14,338.1	Samut Prakan
สมุทรสงคราม	5	135.0	135.0	-	-	-	-	-	Samut Songkram
สมุทรสาคร	19	21,301.6	921.3	445.4	-	50.0	-	19,884.9	Samutsakon
สระแก้ว	19	21,194.4	569.8	2,042.2	-	-	1,937.4	16,645.0	Sra Kaew
สระบุรี	13	11,851.7	7,422.8	3,724.3	-	-	704.6	-	Saraburi
สิงห์บุรี	8	2.5	2.5	-	-	-	-	-	Sing Buri
สุพรรณบุรี	28	112,599.4	1,332.2	1,290.6	50.1	-	3,848.9	106,077.6	Suphan Buri
อ่างทอง	6	23,410.0	100.0	5,250.0	-	-	60.0	18,000.0	Ang Thong

ที่มา : การสำรวจการประกอบกิจการโรงแรมและเกสต์เฮาส์ พ.ศ. 2547 สำนักงานสถิติแห่งชาติ กระทรวงเทคโนโลยีสารสนเทศและการสื่อสาร
Source : The 2004 Hotels and Guest Houses Survey, National Statistical Office, Ministry of Information and Communication Technology

ตาราง 24 มูลค่าหนี้สินของโรงแรมและเกสต์เฮาส์ ณ วันที่ 31 ธันวาคม 2546 จำแนกตามจังหวัด

TABLE 24 VALUE OF LIABILITIES OF HOTELS AND GUEST HOUSES AS OF DECEMBER 31, 2003 BY PROVINCE

พันบาท : In Thousand Baht

จังหวัด	จำนวน โรงแรม/ เกสต์เฮาส์ Number of hotels/guest houses	รวม Total	เงินกู้ระยะสั้น Short - term loans	เงินกู้ระยะยาว Long - term loans	หนี้สินอื่น ๆ Other liabilities	Province
กลาง	588	11,121,945.6	462,293.9	6,361,129.1	4,298,522.6	Central
กาญจนบุรี	24	209,485.2	57,246.6	139,786.2	12,452.4	Kanchanaburi
จันทบุรี	27	513,005.0	-	438,698.6	74,306.4	Chanthaburi
ฉะเชิงเทรา	7	30,930.3	7,818.4	18,000.0	5,111.9	Chachoengsao
ชลบุรี	130	4,100,466.2	146,086.7	2,079,923.7	1,874,455.8	Chon Buri
ชัยนาท	6	19,500.0	150.0	19,050.0	300.0	Chai Nat
ตราด	8	220.4	-	-	220.4	Trat
นครนายก	4	4,893.3	-	-	4,893.3	Nakhon Nayok
นครปฐม	29	353,790.5	42,774.2	228,782.4	82,233.9	Nakhon Pathom
นนทบุรี	4	2,728.5	1,620.0	20.0	1,088.5	Nonthaburi
ปทุมธานี	5	359.3	-	-	359.3	Pathum Thani
ประจวบคีรีขันธ์	41	1,917,728.4	13,237.3	258,674.3	1,645,816.8	Prachuapkhiri Khan
ปราจีนบุรี	21	50,770.0	-	44,000.0	6,770.0	Prachin Buri
พระนครศรีอยุธยา	10	168,672.0	3,600.0	93,000.0	72,072.0	Phra Nakhon Si Ayutthaya
เพชรบุรี	67	2,643,006.6	66,208.7	2,309,914.9	266,883.0	Phetchaburi
ระยอง	41	19,750.6	16,574.0	380.4	2,796.2	Rayong
ราชบุรี	32	454,159.2	4,214.8	244,836.8	205,107.6	Ratchaburi
ลพบุรี	17	41,551.2	27.0	38,753.2	2,771.0	Lop Buri
สมุทรปราการ	17	116,670.2	23,915.8	70,254.1	22,500.3	Samut Prakan
สมุทรสงคราม	5	-	-	-	-	Samut Songkram
สมุทรสาคร	19	130,653.5	343.4	122,579.5	7,730.6	Samutsakon
สระแก้ว	19	20,472.0	2,336.0	13,200.0	4,936.0	Sra Kaew
สระบุรี	13	1,847.4	-	1,800.0	47.4	Saraburi
สิงห์บุรี	8	-	-	-	-	Sing Buri
สุพรรณบุรี	28	242,985.8	76,141.0	166,175.0	669.8	Suphan Buri
อ่างทอง	6	78,300.0	-	73,300.0	5,000.0	Ang Thong

ที่มา : การสำรวจการประกอบกิจการ โรงแรมและเกสต์เฮาส์ พ.ศ. 2547 สำนักงานสถิติแห่งชาติ กระทรวงเทคโนโลยีสารสนเทศและการสื่อสาร

Source : The 2004 Hotels and Guest Houses Survey, National Statistical Office, Ministry of Information and Communication Technology

ตาราง 25 มูลค่าตามบัญชีของสินทรัพย์ถาวร ณ วันที่ 31 ธันวาคม 2546 จำแนกตามจังหวัด

TABLE 25 BOOK VALUE OF FIXED ASSETS AS OF DECEMBER 31, 2003 BY PROVINCE

พันบาท : In Thousand Baht

จังหวัด	จำนวนโรงแรม/ เกสต์เฮาส์/ Number of hotels/ guest houses	มูลค่าตามบัญชีของสินทรัพย์ถาวรปลายงวดหรือ 31 ธันวาคม 2546 Book value of fixed assets as of December 31, 2003									Province
		รวม Total	ที่ดิน Land	อาคารและ สิ่งก่อสร้าง Building and construction	เครื่องจักร Machinery	ยานพาหนะ Vehicles	เครื่องใช้สำนักงาน (ครุภัณฑ์) Office appliances	เครื่องมืออื่น ๆ Other equipment	ซอฟต์แวร์ Software	สินทรัพย์ถาวร อื่น ๆ Other fixed assets	
กลาง	588	19,900,386.8	5,516,284.2	10,511,787.4	861,120.7	176,973.0	1,356,177.2	710,793.8	14,759.2	752,491.3	Central
กาญจนบุรี	24	523,892.9	278,127.2	178,920.6	-	15,071.0	12,301.1	39,411.4	38.5	23.1	Kanchanaburi
จันทบุรี	27	666,203.5	333,794.4	313,652.5	1,815.5	988.5	1,434.2	14,209.1	-	309.3	Chanthaburi
ฉะเชิงเทรา	7	98,572.1	19,600.0	64,489.6	5,898.0	982.6	80.4	56.5	-	7,465.0	Chachoengsao
ชลบุรี	130	9,258,489.7	1,967,993.7	4,917,316.2	577,238.5	82,717.0	523,823.9	564,921.1	252.1	624,227.2	Chon Buri
ชัยนาท	6	124,012.4	93,900.0	27,670.0	660.0	336.0	1,416.4	30.0	-	-	Chai Nat
ตราด	8	41,272.0	33,800.0	4,835.6	687.0	-	1,918.2	31.2	-	-	Trat
นครนายก	4	55,580.8	28,803.8	24,078.6	1,174.2	921.3	511.3	91.6	-	-	Nakhon Nayok
นครปฐม	29	907,941.2	368,788.0	376,139.1	1,103.4	6,348.7	143,447.4	11,278.2	136.7	699.7	Nakhon Pathom
นนทบุรี	4	41,462.7	9,620.0	14,321.7	-	88.0	16,899.2	533.8	-	-	Nonthaburi
ปทุมธานี	5	39,227.9	10,180.0	28,785.0	59.2	-	-	203.7	-	-	Pathum Thani
ประจวบคีรีขันธ์	41	2,851,568.8	219,793.9	1,887,070.2	114,648.0	19,794.8	535,231.8	33,094.1	9,627.0	32,309.0	Prachuapkhiri Khan
ปราจีนบุรี	21	159,661.6	66,650.0	85,794.6	481.6	3,697.0	3,038.4	-	-	-	Prachin Buri
พระนครศรีอยุธยา	10	630,661.3	171,000.0	438,916.5	12,344.4	3,290.0	3,852.4	76.0	-	1,182.0	Phra Nakhon Si Ayutthaya
เพชรบุรี	67	2,144,637.1	860,102.7	943,557.1	138,878.1	15,657.4	77,674.1	37,093.9	4,535.7	67,138.1	Phetchaburi
ระยอง	41	413,192.1	266,108.0	140,833.5	18.3	4,842.3	861.1	489.2	12.1	27.6	Rayong
ราชบุรี	32	676,291.8	174,418.0	463,985.2	1,528.4	4,531.7	16,690.1	2,115.9	-	13,022.5	Ratchaburi
ลพบุรี	17	152,460.3	84,344.2	61,091.6	438.6	3,933.3	820.1	-	89.1	1,743.4	Lop Buri
สมุทรปราการ	17	110,994.5	32,356.4	70,104.0	1,079.9	2,335.4	563.0	3,856.2	-	699.6	Samut Prakan
สมุทรสงคราม	5	42,724.0	21,344.0	21,360.0	-	-	20.0	-	-	-	Samut Songkram
สมุทรสาคร	19	288,985.4	124,446.4	153,120.1	1,868.7	2,588.9	1,682.7	1,633.8	-	3,644.8	Samutsakon
สระแก้ว	19	104,406.4	30,348.4	58,867.0	-	5,362.0	8,168.1	1,592.9	68.0	-	Sra Kaew
สระบุรี	13	34,688.6	29,013.5	5,044.3	-	244.3	386.5	-	-	-	Saraburi
สิงห์บุรี	8	39,051.5	19,300.0	18,413.5	-	895.5	379.5	63.0	-	-	Sing Buri
สุพรรณบุรี	28	404,478.0	223,451.6	174,532.1	1,198.9	403.3	4,879.9	12.2	-	-	Suphan Buri
อ่างทอง	6	89,930.2	49,000.0	38,888.8	-	1,944.0	97.4	-	-	-	Ang Thong

ที่มา : การสำรวจการประกอบกิจการ โรงแรมและเกสต์เฮาส์ พ.ศ. 2547 สำนักงานสถิติแห่งชาติ กระทรวงเทคโนโลยีสารสนเทศและการสื่อสาร

Source : The 2004 Hotels and Guest Houses Survey, National Statistical Office, Ministry of Information and Communication Technology

ตาราง 26 ค่าเสื่อมราคาสินทรัพย์ถาวรในปี 2546 จำแนกตามจังหวัด

TABLE 26 DEPRECIATION OF FIXED ASSETS IN 2003 BY PROVINCE

พันบาท : In Thousand Baht

จังหวัด	จำนวนโรงแรม/ เกสต์เฮาส์ Number of hotels/guest houses	รวม Total	อาคารและ สิ่งก่อสร้าง Building and construction	เครื่องจักร Machinery	ยานพาหนะ Vehicles	เครื่องใช้สำนักงาน (ครุภัณฑ์) Office appliances	เครื่องมืออื่น ๆ Other equipment	ซอฟต์แวร์ Software	สินทรัพย์ถาวร อื่น ๆ Other fixed assets	Province
กลาง	588	1,128,216.4	670,187.6	130,169.6	31,924.1	168,178.9	62,133.2	3,499.8	62,123.2	Central
กาญจนบุรี	24	27,906.7	17,543.5	-	2,257.0	996.7	7,099.1	4.1	6.3	Kanchanaburi
จันทบุรี	27	34,919.8	25,653.6	853.0	189.8	251.4	7,952.4	4.9	14.7	Chanthaburi
ฉะเชิงเทรา	7	7,516.3	3,831.9	1,357.2	411.8	33.2	5.7	-	1,876.5	Chachoengsao
ชลบุรี	130	418,476.1	195,212.9	78,636.6	11,640.1	51,606.1	32,921.9	151.7	48,306.8	Chon Buri
ชัยนาท	6	2,045.8	1,530.0	165.0	129.0	201.8	20.0	-	-	Chai Nat
ตราด	8	654.8	338.1	78.0	-	234.4	4.3	-	-	Trat
นครนายก	4	1,784.1	1,248.7	280.7	179.6	52.2	22.9	-	-	Nakhon Nayok
นครปฐม	29	49,114.7	20,249.5	275.9	1,303.3	25,956.0	1,320.9	6.7	2.4	Nakhon Pathom
นนทบุรี	4	1,500.6	442.9	-	9.8	1,001.8	46.1	-	-	Nonthaburi
ปทุมธานี	5	1,576.4	1,515.0	19.0	-	-	42.4	-	-	Pathum Thani
ประจวบคีรีขันธ์	41	198,501.8	106,223.3	14,305.9	4,080.7	64,609.7	5,968.5	2,411.0	902.7	Prachuapkhiri Khan
ปราจีนบุรี	21	17,873.7	16,007.4	74.1	893.0	889.2	10.0	-	-	Prachin Buri
พระนครศรีอยุธยา	10	111,555.5	87,177.3	17,013.6	710.0	6,534.2	30.0	-	90.4	Phra Nakhon Si Ayutthaya
เพชรบุรี	67	109,095.7	68,825.4	15,102.3	1,929.6	10,756.7	4,601.1	855.5	7,025.1	Phetchaburi
ระยอง	41	15,068.7	13,194.1	6.1	1,604.1	141.7	104.4	18.3	-	Rayong
ราชบุรี	32	47,289.6	40,135.4	451.9	1,040.8	2,028.8	377.1	-	3,255.6	Ratchaburi
ลพบุรี	17	6,004.3	4,647.4	109.6	983.2	141.7	-	30.6	91.8	Lop Buri
สมุทรปราการ	17	8,785.3	6,265.5	503.1	471.4	166.1	1,020.1	-	359.1	Samut Prakan
สมุทรสงคราม	5	1,110.0	1,108.0	-	-	2.0	-	-	-	Samut Songkram
สมุทรสาคร	19	11,260.5	9,832.2	207.6	523.8	322.9	182.2	-	191.8	Samutsakon
สระแก้ว	19	5,734.7	3,098.3	-	1,327.0	907.5	384.9	17.0	-	Sra Kaew
สระบุรี	13	986.6	917.4	-	12.8	56.4	-	-	-	Saraburi
สิงห์บุรี	8	1,347.8	1,197.0	-	97.3	46.5	7.0	-	-	Sing Buri
สุพรรณบุรี	28	26,102.0	23,971.5	730.0	154.0	1,234.3	12.2	-	-	Suphan Buri
อ่างทอง	6	22,004.9	20,021.3	-	1,976.0	7.6	-	-	-	Ang Thong

ที่มา : การสำรวจการประกอบกิจการโรงแรมและเกสต์เฮาส์ พ.ศ. 2547 สำนักงานสถิติแห่งชาติ กระทรวงเทคโนโลยีสารสนเทศและการสื่อสาร

Source : The 2004 Hotels and Guest Houses Survey, National Statistical Office, Ministry of Information and Communication Technology

ตาราง 27 มูลค่าซื้อสินทรัพย์ถาวรใหม่ หรือผลิตขึ้นใช้เองในปี 2546 จำแนกตามจังหวัด

TABLE 27 VALUE OF NEW OR COST PRODUCING ASSETS IN 2003 BY PROVINCE

พันบาท : In Thousand Baht

จังหวัด	จำนวนโรงแรม/ เกสต์เฮาส์ Number of hotels/ guest houses	มูลค่าซื้อสินทรัพย์ถาวรใหม่ หรือผลิตขึ้นใช้เอง Value of new or cost producing assets										Province
		รวม Total	ที่ดิน Land	การปรับปรุงที่ดิน Land improvement	อาคารและ สิ่งก่อสร้าง Building and construction	เครื่องจักร Machinery	ยานพาหนะ Vehicles	เครื่องใช้สำนักงาน (ครุภัณฑ์) Office appliances	เครื่องมืออื่น ๆ Other equipment	ซอฟต์แวร์ Software	สินทรัพย์ ถาวรอื่น ๆ Other fixed assets	
กลาง	588	589,782.7	155,740.0	3,347.8	193,309.4	37,431.7	12,464.7	77,853.1	13,782.3	29.4	95,824.3	Central
กาญจนบุรี	24	23,030.6	-	1,901.3	14,202.6	-	194.7	379.7	5,954.9	29.4	368.0	Kanchanaburi
จันทบุรี	27	1.9	-	-	-	-	-	1.9	-	-	-	Chanthaburi
ฉะเชิงเทรา	7	6,001.6	-	-	15.2	3,154.5	-	20.4	-	-	2,811.5	Chachoengsao
ชลบุรี	130	385,736.4	110,688.0	-	119,425.5	23,270.3	10,983.0	27,396.1	2,176.4	-	91,797.1	Chon Buri
ชัยนาท	6	-	-	-	-	-	-	-	-	-	-	Chai Nat
ตราด	8	93.3	-	-	-	-	-	93.3	-	-	-	Trat
นครนายก	4	1,905.5	-	-	1,670.0	145.6	-	64.9	25.0	-	-	Nakhon Nayok
นครปฐม	29	14,914.9	53.8	1,017.9	2,692.4	-	-	9,025.4	1,804.2	-	321.2	Nakhon Pathom
นนทบุรี	4	2.7	-	-	-	-	-	-	2.7	-	-	Nonthaburi
ปทุมธานี	5	-	-	-	-	-	-	-	-	-	-	Pathum Thani
ประจวบคีรีขันธ์	41	26,750.2	-	-	819.0	946.5	354.4	21,360.7	2,767.1	-	502.5	Prachuapkhiri Khan
ปราจีนบุรี	21	50.0	-	-	50.0	-	-	-	-	-	-	Prachin Buri
พระนครศรีอยุธยา	10	-	-	-	-	-	-	-	-	-	-	Phra Nakhon Si Ayutthaya
เพชรบุรี	67	125,640.0	44,998.2	428.6	51,858.1	9,914.8	750.0	16,808.9	881.4	-	-	Phetchaburi
ระยอง	41	251.1	-	-	-	-	182.6	-	68.5	-	-	Rayong
ราชบุรี	32	1,109.4	-	-	-	-	-	1,069.2	40.2	-	-	Ratchaburi
ลพบุรี	17	-	-	-	-	-	-	-	-	-	-	Lop Buri
สมุทรปราการ	17	140.1	-	-	-	-	-	54.2	61.9	-	24.0	Samut Prakan
สมุทรสงคราม	5	-	-	-	-	-	-	-	-	-	-	Samut Songkram
สมุทรสาคร	19	848.6	-	-	-	-	-	848.6	-	-	-	Samutsakon
สระแก้ว	19	-	-	-	-	-	-	-	-	-	-	Sra Kaew
สระบุรี	13	-	-	-	-	-	-	-	-	-	-	Saraburi
สิงห์บุรี	8	10.0	-	-	10.0	-	-	-	-	-	-	Sing Buri
สุพรรณบุรี	28	3,296.4	-	-	2,566.6	-	-	729.8	-	-	-	Suphan Buri
อ่างทอง	6	-	-	-	-	-	-	-	-	-	-	Ang Thong

ที่มา : การสำรวจการประกอบกิจการ โรงแรมและเกสต์เฮาส์ พ.ศ. 2547 สำนักงานสถิติแห่งชาติ กระทรวงเทคโนโลยีสารสนเทศและการสื่อสาร

Source : The 2004 Hotels and Guest Houses Survey, National Statistical Office, Ministry of Information and Communication Technology

ตาราง 28 มูลค่าซื้อสินทรัพย์ถาวรที่ใช้แล้วในปี 2546 จำแนกตามจังหวัด

TABLE 28 VALUE OF USED FIXED ASSETS IN 2003 BY PROVINCE

พันบาท : In Thousand Baht

จังหวัด	จำนวนโรงแรม/ เกสต์เฮาส์ Number of hotels/ guest houses	มูลค่าซื้อสินทรัพย์ถาวรที่ใช้แล้ว Value of used fixed assets										Province
		รวม Total	ที่ดิน Land	การปรับปรุงที่ดิน Land improvement	อาคารและ สิ่งก่อสร้าง Building and construction	เครื่องจักร Machinery	ยานพาหนะ Vehicles	เครื่องใช้สำนักงาน (ครุภัณฑ์) Office appliances	เครื่องมืออื่น ๆ Other equipment	ซอฟต์แวร์ Software	สินทรัพย์ ถาวรอื่น ๆ Other fixed assets	
กลาง	588	2,405,346.8	632,262.0	22,162.1	1,210,535.6	186,520.9	33,266.2	237,657.2	45,864.1	4,656.9	32,421.8	Central
กาญจนบุรี	24	29.4	-	-	-	-	-	-	-	-	29.4	Kanchanaburi
จันทบุรี	27	0.2	-	-	-	-	-	0.2	-	-	-	Chanthaburi
ฉะเชิงเทรา	7	-	-	-	-	-	-	-	-	-	-	Chachoengsao
ชลบุรี	130	27,183.6	-	-	-	396.7	-	1,617.9	1,926.9	-	23,242.1	Chon Buri
ชัยนาท	6	70.0	-	-	50.0	-	10.0	-	10.0	-	-	Chai Nat
ตราด	8	-	-	-	-	-	-	-	-	-	-	Trat
นครนายก	4	-	-	-	-	-	-	-	-	-	-	Nakhon Nayok
นครปฐม	29	4,527.6	887.7	-	2,520.8	-	-	41.4	1,077.7	-	-	Nakhon Pathom
นนทบุรี	4	-	-	-	-	-	-	-	-	-	-	Nonthaburi
ปทุมธานี	5	-	-	-	-	-	-	-	-	-	-	Pathum Thani
ประจวบคีรีขันธ์	41	-	-	-	-	-	-	-	-	-	-	Prachuapkhiri Khan
ปราจีนบุรี	21	-	-	-	-	-	-	-	-	-	-	Prachin Buri
พระนครศรีอยุธยา	10	451,000.0	250,000.0	-	200,000.0	-	-	1,000.0	-	-	-	Phra Nakhon Si Ayutthaya
เพชรบุรี	67	1,884,461.6	363,402.3	22,162.1	994,358.8	186,124.2	32,548.1	234,381.3	37,691.7	4,656.9	9,136.2	Phetchaburi
ระยอง	41	-	-	-	-	-	-	-	-	-	-	Rayong
ราชบุรี	32	-	-	-	-	-	-	-	-	-	-	Ratchaburi
ลพบุรี	17	600.0	-	-	600.0	-	-	-	-	-	-	Lop Buri
สมุทรปราการ	17	5,499.5	5,499.5	-	-	-	-	-	-	-	-	Samut Prakan
สมุทรสงคราม	5	-	-	-	-	-	-	-	-	-	-	Samut Songkram
สมุทรสาคร	19	21,801.9	12,472.5	-	8,145.2	-	700.0	484.2	-	-	-	Samutsakon
สระแก้ว	19	-	-	-	-	-	-	-	-	-	-	Sra Kaew
สระบุรี	13	-	-	-	-	-	-	-	-	-	-	Saraburi
สิงห์บุรี	8	-	-	-	-	-	-	-	-	-	-	Sing Buri
สุพรรณบุรี	28	10,173.0	-	-	4,860.8	-	8.1	132.2	5,157.8	-	14.1	Suphan Buri
อ่างทอง	6	-	-	-	-	-	-	-	-	-	-	Ang Thong

ที่มา : การสำรวจการประกอบกิจการ โรงแรมและเกสต์เฮาส์ พ.ศ. 2547 สำนักงานสถิติแห่งชาติ กระทรวงเทคโนโลยีสารสนเทศและการสื่อสาร

Source : The 2004 Hotels and Guest Houses Survey, National Statistical Office, Ministry of Information and Communication Technology

ตาราง 29 ส่วนเปลี่ยนแปลงของสินทรัพย์ถาวรในปี 2546 จำแนกตามจังหวัด

TABLE 29 CHANGED IN FIXED ASSETS IN 2003 BY PROVINCE

พันบาท : In Thousand Baht

จังหวัด	จำนวนโรงแรม/ เกสต์เฮาส์ Number of hotels/ guest houses	ส่วนเปลี่ยนแปลงสินทรัพย์ถาวร ปี 2546 Changed in fixed assets in 2003										Province
		รวม Total	ที่ดิน Land	การปรับปรุงที่ดิน Land improvement	อาคารและ สิ่งก่อสร้าง Building and construction	เครื่องจักร Machinery	ยานพาหนะ Vehicles	เครื่องใช้สำนักงาน (ครุภัณฑ์) Office appliances	เครื่องมืออื่น ๆ Other equipment	ซอฟต์แวร์ Software	สินทรัพย์ ถาวรอื่น ๆ Other fixed assets	
กลาง	588	2,963,225.6	787,552.0	25,509.9	1,403,845.0	211,035.1	45,723.2	301,457.3	58,339.9	4,686.3	125,076.9	Central
กาญจนบุรี	24	22,650.3	-	1,901.3	14,202.5	-	194.7	379.7	5,574.6	29.4	368.1	Kanchanaburi
จันทบุรี	27	2.1	-	-	-	-	-	2.1	-	-	-	Chanthaburi
ฉะเชิงเทรา	7	6,001.6	-	-	15.2	3,154.5	-	20.4	-	-	2,811.5	Chachoengsao
ชลบุรี	130	408,923.2	110,688.1	-	119,425.5	23,667.0	10,983.0	28,091.3	4,103.3	-	111,965.0	Chon Buri
ชัยนาท	6	-380.0	-450.0	-	50.0	-	10.0	-	10.0	-	-	Chai Nat
ตราด	8	93.3	-	-	-	-	-	93.3	-	-	-	Trat
นครนายก	4	1,883.2	-	-	1,670.0	123.3	-	64.9	25.0	-	-	Nakhon Nayok
นครปฐม	29	19,392.8	941.5	1,017.9	5,213.2	-	-	9,017.0	2,882.0	-	321.2	Nakhon Pathom
นนทบุรี	4	2.7	-	-	-	-	-	-	2.7	-	-	Nonthaburi
ปทุมธานี	5	-	-	-	-	-	-	-	-	-	-	Pathum Thani
ประจวบคีรีขันธ์	41	26,745.2	-	-	819.1	941.5	354.3	21,360.7	2,767.1	-	502.5	Prachuapkhiri Khan
ปราจีนบุรี	21	50.0	-	-	50.0	-	-	-	-	-	-	Prachin Buri
พระนครศรีอยุธยา	10	451,000.0	250,000.0	-	200,000.0	-	-	1,000.0	-	-	-	Phra Nakhon Si Ayutthaya
เพชรบุรี	67	1,983,364.7	408,400.5	22,590.7	1,046,216.8	183,148.8	33,290.5	238,277.5	37,646.8	4,656.9	9,136.2	Phetchaburi
ระยอง	41	251.1	-	-	-	-	182.6	-	68.5	-	-	Rayong
ราชบุรี	32	1,109.4	-	-	-	-	-	1,069.2	40.2	-	-	Ratchaburi
ลพบุรี	17	600.0	-	-	600.0	-	-	-	-	-	-	Lop Buri
สมุทรปราการ	17	5,639.6	5,499.5	-	-	-	-	54.2	61.9	-	24.0	Samut Prakan
สมุทรสงคราม	5	-	-	-	-	-	-	-	-	-	-	Samut Songkram
สมุทรสาคร	19	22,650.5	12,472.4	-	8,145.3	-	700.0	1,332.8	-	-	-	Samutsakon
สระแก้ว	19	-	-	-	-	-	-	-	-	-	-	Sra Kaew
สระบุรี	13	-	-	-	-	-	-	-	-	-	-	Saraburi
สิงห์บุรี	8	10.0	-	-	10.0	-	-	-	-	-	-	Sing Buri
สุพรรณบุรี	28	13,235.9	-	-	7,427.4	-	8.1	694.2	5,157.8	-	-51.6	Suphan Buri
อ่างทอง	6	-	-	-	-	-	-	-	-	-	-	Ang Thong

ที่มา : การสำรวจการประกอบกิจการโรงแรมและเกสต์เฮาส์ พ.ศ. 2547 สำนักงานสถิติแห่งชาติ กระทรวงเทคโนโลยีสารสนเทศและการสื่อสาร

Source : The 2004 Hotels and Guest Houses Survey, National Statistical Office, Ministry of Information and Communication Technology

ภาคเหนือ

ตารางสถิติ ภาคเหนือ

- ตาราง 1 จำนวนและร้อยละของโรงแรมและเกสต์เฮาส์ จำแนกตามจังหวัด
- ตาราง 2 จำนวนและร้อยละของโรงแรมและเกสต์เฮาส์ จำแนกตามรูปแบบการจัดตั้ง ตามกฎหมาย และจังหวัด
- ตาราง 3 จำนวนและร้อยละของโรงแรมและเกสต์เฮาส์ จำแนกตามระยะเวลาในการดำเนินการ และจังหวัด
- ตาราง 4 จำนวนและร้อยละของโรงแรมและเกสต์เฮาส์ จำแนกตามเงินทุนจดทะเบียน และจังหวัด
- ตาราง 5 จำนวนและร้อยละของโรงแรมและเกสต์เฮาส์ จำแนกตามการมีเครื่องคอมพิวเตอร์ใช้ จำนวนเครื่องคอมพิวเตอร์ที่มีทั้งหมด จำนวนบุคลากรที่ใช้เครื่องคอมพิวเตอร์ ในการปฏิบัติงาน และจังหวัด
- ตาราง 6 จำนวนและร้อยละของโรงแรมและเกสต์เฮาส์ จำแนกตามการใช้อินเทอร์เน็ต จำนวนบุคลากร ที่ใช้อินเทอร์เน็ต วิธีเชื่อมต่ออินเทอร์เน็ต และกิจกรรมที่ใช้กับอินเทอร์เน็ต และจังหวัด
- ตาราง 7 จำนวนและร้อยละของโรงแรมและเกสต์เฮาส์ จำแนกตามการมีเว็บไซต์ในการดำเนินกิจการ และจังหวัด และกิจกรรม/บริการที่ดำเนินการบนเว็บไซต์
- ตาราง 8 จำนวนและร้อยละของห้องพัก จำแนกตามประเภทห้องพัก และจังหวัด
- ตาราง 9 จำนวนและร้อยละของห้องพัก จำแนกตามประเภทของห้อง และจังหวัด
- ตาราง 10 จำนวนและร้อยละของห้องสามัญ จำแนกตามประเภทห้องพัก และจังหวัด
- ตาราง 11 จำนวนและร้อยละของผู้เข้าพักชาวไทยและชาวต่างประเทศ จำแนกตามจังหวัด
- ตาราง 12 จำนวนและร้อยละของโรงแรมและเกสต์เฮาส์ที่มีห้องประชุม/สัมมนา หรือห้องจัดเลี้ยง จำแนกตามขนาดความจุ (คน) และจังหวัด
- ตาราง 13 จำนวนและร้อยละของโรงแรมและเกสต์เฮาส์ที่มีการจัดประชุม/สัมมนา จำแนกตาม จำนวนครั้งของการจัดประชุม/สัมมนา และจังหวัด
- ตาราง 14 จำนวนและร้อยละของผู้เข้าร่วมประชุม/สัมมนา ตามจำนวนครั้งของการจัดประชุม/สัมมนา จำแนกตามจังหวัด
- ตาราง 15.1 จำนวนผู้ใช้บริการภัตตาคาร/ห้องอาหารเฉลี่ยต่อวัน จำแนกตามผู้ใช้บริการ และจังหวัด
- ตาราง 15.2 จำนวนผู้ใช้บริการสถานบันเทิงเฉลี่ยต่อวัน จำแนกตามผู้ใช้บริการ และจังหวัด
- ตาราง 15.3 จำนวนผู้ใช้บริการร้านขายของที่ระลึกเฉลี่ยต่อวัน จำแนกตามผู้ใช้บริการ และจังหวัด
- ตาราง 16 จำนวนและร้อยละของโรงแรมและเกสต์เฮาส์ จำแนกตามการมีสิ่งอำนวยความสะดวกบริการ ประเภทของสิ่งอำนวยความสะดวก และจังหวัด

ตารางสถิติ ภาคเหนือ (ต่อ)

- ตาราง 17 จำนวนคนทำงานในโรงแรมและเกสต์เฮาส์ จำแนกตามลักษณะการจ้างงาน เพศ และจังหวัด
- ตาราง 18 จำนวนคนทำงาน จำนวนห้องพักและจำนวนคนทำงานเฉลี่ยต่อห้องพัก จำแนกตามจังหวัด
- ตาราง 19 ข้อมูลสถิติที่สำคัญ จำแนกตามจังหวัด
- ตาราง 20 ค่าใช้จ่ายด้านบุคลากรในปี 2546 จำแนกตามจังหวัด
- ตาราง 21 ค่าใช้จ่ายในการดำเนินงานของโรงแรมและเกสต์เฮาส์ในปี 2546 จำแนกตามจังหวัด
- ตาราง 22 รายรับจากการดำเนินงานของโรงแรมและเกสต์เฮาส์ในปี 2546 จำแนกตามจังหวัด
- ตาราง 23 มูลค่าสินทรัพย์หมุนเวียนของโรงแรมและเกสต์เฮาส์ ณ วันที่ 31 ธันวาคม 2546 จำแนกตามจังหวัด
- ตาราง 24 มูลค่าหนี้สินของโรงแรมและเกสต์เฮาส์ ณ วันที่ 31 ธันวาคม 2546 จำแนกตามจังหวัด
- ตาราง 25 มูลค่าตามบัญชีของสินทรัพย์ถาวร ณ วันที่ 31 ธันวาคม 2546 จำแนกตามจังหวัด
- ตาราง 26 ค่าเสื่อมราคาสินทรัพย์ถาวรในปี 2546 จำแนกตามจังหวัด
- ตาราง 27 มูลค่าซื้อสินทรัพย์ถาวรใหม่หรือผลิตขึ้นใช้เองในปี 2546 จำแนกตามจังหวัด
- ตาราง 28 มูลค่าซื้อสินทรัพย์ถาวรที่ใช้แล้วในปี 2546 จำแนกตามจังหวัด
- ตาราง 29 ส่วนเปลี่ยนแปลงของสินทรัพย์ถาวรในปี 2546 จำแนกตามจังหวัด

ตาราง 1 จำนวนและร้อยละของโรงแรมและเกสต์เฮาส์ จำแนกตามจังหวัด

TABLE 1 NUMBER AND PERCENTAGE OF HOTELS AND GUEST HOUSES BY PROVINCE

จังหวัด	โรงแรม/เกสต์เฮาส์		ห้องพัก		Province
	Hotels/guest houses		Room		
	จำนวน	ร้อยละ	จำนวน	ร้อยละ	
	Number	%	Number	%	
เหนือ	610	100.0	27,603	100.0	Northern
กำแพงเพชร	7	1.2	529	1.9	Kamphaeng Phet
เชียงราย	73	11.9	3,495	12.7	Chiang Rai
เชียงใหม่	153	25.1	10,131	36.7	Chiang Mai
ตาก	16	2.6	963	3.5	Tak
นครสวรรค์	38	6.2	1,439	5.2	Nakhon Sawan
น่าน	10	1.6	479	1.7	Nan
พะเยา	21	3.4	551	2.0	Phayao
พิจิตร	12	2.0	389	1.4	Phichit
พิษณุโลก	30	4.9	2,228	8.1	Phitsanulok
เพชรบูรณ์	15	2.5	748	2.7	Phetchabun
แพร่	25	4.1	904	3.3	Phrae
แม่ฮ่องสอน	131	21.5	2,358	8.5	Mae Hong Son
ลำปาง	23	3.8	1,262	4.6	Lampang
ลำพูน	4	0.7	35	0.1	Lamphun
สุโขทัย	26	4.3	1,018	3.7	Sukhothai
อุตรดิตถ์	22	3.6	801	2.9	Uttaradit
อุทัยธานี	4	0.6	273	1.0	Uthai Thani

ที่มา : การสำรวจการประกอบกิจการโรงแรมและเกสต์เฮาส์ พ.ศ. 2547 สำนักงานสถิติแห่งชาติ กระทรวงเทคโนโลยีสารสนเทศและการสื่อสาร
 Source : The 2004 Hotels and Guest Houses Survey, National Statistical Office, Ministry of Information and Communication Technology

ตาราง 2 จำนวนและร้อยละของโรงแรมและเกสต์เฮาส์ จำแนกตามรูปแบบการจัดตั้งตามกฎหมาย และจังหวัด

TABLE 2 NUMBER AND PERCENTAGE OF HOTELS AND GUEST HOUSES BY FORM OF LEGAL ORGANIZATION AND PROVINCE

จังหวัด	รวม		ส่วนบุคคล		ห้างหุ้นส่วนสามัญ		บริษัทจำกัด		Province
	Total		ห้างหุ้นส่วนสามัญ		นิติบุคคล		บริษัทจำกัด (มหาชน)		
			ที่ไม่เป็นนิติบุคคล		ห้างหุ้นส่วนจำกัด		Company limited,		
	จำนวน	ร้อยละ	จำนวน	ร้อยละ	จำนวน	ร้อยละ	จำนวน	ร้อยละ	
	Number	%	Number	%	Number	%	Number	%	
เหนือ	610	100.0	421	69.0	64	10.5	125	20.5	Northern
กำแพงเพชร	7	100.0	5	71.4	-	-	2	28.6	Kamphaeng Phet
เชียงราย	73	100.0	59	80.8	3	4.1	11	15.1	Chiang Rai
เชียงใหม่	153	100.0	71	46.4	29	19.0	53	34.6	Chiang Mai
ตาก	16	100.0	11	68.8	2	12.5	3	18.7	Tak
นครสวรรค์	38	100.0	25	65.8	3	7.9	10	26.3	Nakhon Sawan
น่าน	10	100.0	7	70.0	-	-	3	30.0	Nan
พะเยา	21	100.0	19	90.4	1	4.8	1	4.8	Phayao
พิจิตร	12	100.0	9	75.0	-	-	3	25.0	Phichit
พิจนุโลก	30	100.0	15	50.0	3	10.0	12	40.0	Phitsanulok
เพชรบูรณ์	15	100.0	12	80.0	1	6.7	2	13.3	Phetchabun
แพร่	25	100.0	19	76.0	3	12.0	3	12.0	Phrae
แม่ฮ่องสอน	131	100.0	115	87.8	8	6.1	8	6.1	Mae Hong Son
ลำปาง	23	100.0	12	52.2	5	21.7	6	26.1	Lampang
ลำพูน	4	100.0	4	100.0	-	-	-	-	Lamphun
สุโขทัย	26	100.0	17	65.4	3	11.5	6	23.1	Sukhothai
อุตรดิตถ์	22	100.0	18	81.8	2	9.1	2	9.1	Uttaradit
อุทัยธานี	4	100.0	3	75.0	1	25.0	-	-	Uthai Thani

ที่มา : การสำรวจการประกอบกิจการโรงแรมและเกสต์เฮาส์ พ.ศ. 2547 สำนักงานสถิติแห่งชาติ กระทรวงเทคโนโลยีสารสนเทศและการสื่อสาร

Source : The 2004 Hotels and Guest Houses Survey, National Statistical Office, Ministry of Information and Communication Technology

ตาราง 3 จำนวนและร้อยละของโรงแรมและเกสต์เฮาส์ จำแนกตามระยะเวลาในการดำเนินการ และจังหวัด

TABLE 3 NUMBER AND PERCENTAGE OF HOTELS AND GUEST HOUSES BY PERIOD OF OPERATION AND PROVINCE

จังหวัด	รวม		ระยะเวลาในการดำเนินการ (ปี) Period of operation(Years)								Province
	Total		< 5		5 - 9		10- 19		>20		
	จำนวน	ร้อยละ	จำนวน	ร้อยละ	จำนวน	ร้อยละ	จำนวน	ร้อยละ	จำนวน	ร้อยละ	
	Number	%	Number	%	Number	%	Number	%	Number	%	
เหนือ	610	100.0	47	7.7	59	9.7	274	44.9	230	37.7	Northern
กำแพงเพชร	7	100.0	-	-	-	-	1	14.3	6	85.7	Kamphaeng Phet
เชียงใหม่	73	100.0	1	1.4	6	8.2	37	50.7	29	39.7	Chiang Rai
เชียงใหม่	153	100.0	5	3.3	4	2.6	83	54.2	61	39.9	Chiang Mai
ตาก	16	100.0	1	6.3	-	-	8	50.0	7	43.7	Tak
นครสวรรค์	38	100.0	2	5.3	4	10.5	11	28.9	21	55.3	Nakhon Sawan
น่าน	10	100.0	-	-	2	20.0	2	20.0	6	60.0	Nan
พะเยา	21	100.0	-	-	2	9.5	11	52.4	8	38.1	Phayao
พิจิตร	12	100.0	-	-	-	-	2	16.7	10	83.3	Phichit
พิษณุโลก	30	100.0	2	6.7	4	13.3	9	30.0	15	50.0	Phitsanulok
เพชรบูรณ์	15	100.0	-	-	2	13.3	3	20.0	10	66.7	Phetchabun
แพร่	25	100.0	2	8.0	2	8.0	8	32.0	13	52.0	Phrae
แม่ฮ่องสอน	131	100.0	29	22.1	26	19.9	67	51.1	9	6.9	Mae Hong Son
ลำปาง	23	100.0	-	-	-	-	11	47.8	12	52.2	Lampang
ลำพูน	4	100.0	-	-	-	-	3	75.0	1	25.0	Lamphun
สุโขทัย	26	100.0	3	11.5	4	15.4	11	42.3	8	30.8	Sukhothai
อุดรดิตถ์	22	100.0	2	9.1	2	9.1	7	31.8	11	50.0	Uttaradit
อุทัยธานี	4	100.0	-	-	1	25.0	-	-	3	75.0	Uthai Thani

ที่มา : การสำรวจการประกอบกิจการ โรงแรมและเกสต์เฮาส์ พ.ศ. 2547 สำนักงานสถิติแห่งชาติ กระทรวงเทคโนโลยีสารสนเทศและการสื่อสาร

Source : The 2004 Hotels and Guest Houses Survey, National Statistical Office, Ministry of Information and Communication Technology

ตาราง 4 จำนวนและร้อยละของโรงแรมและเกสต์เฮาส์ จำแนกตามเงินทุนจดทะเบียน และจังหวัด

TABLE 4 NUMBER AND PERCENTAGE OF HOTELS AND GUEST HOUSES BY VALUE OF REGISTERED CAPITAL AND PROVINCE

จังหวัด	รวม		เงินทุนจดทะเบียน (ล้านบาท) Value of registered capital (Million Baht)												Province
	Total		< 1		1 - 9		10 - 49		50 - 99		100 - 199		>200		
	จำนวน	ร้อยละ	จำนวน	ร้อยละ	จำนวน	ร้อยละ	จำนวน	ร้อยละ	จำนวน	ร้อยละ	จำนวน	ร้อยละ	จำนวน	ร้อยละ	
	Number	%	Number	%	Number	%	Number	%	Number	%	Number	%	Number	%	
เหนือ	189	100.0	19	10.1	90	47.6	37	19.6	19	10.1	17	8.9	7	3.7	Northern
กำแพงเพชร	2	100.0	-	-	-	-	1	50.0	1	50.0	-	-	-	-	Kamphaeng Phet
เชียงราย	14	100.0	-	-	6	42.9	-	-	1	7.1	6	42.9	1	7.1	Chiang Rai
เชียงใหม่	82	100.0	7	8.5	44	53.7	16	19.5	4	4.9	7	8.5	4	4.9	Chiang Mai
ตาก	5	100.0	-	-	1	20.0	1	20.0	2	40.0	1	20.0	-	-	Tak
นครสวรรค์	13	100.0	2	15.4	8	61.5	2	15.4	1	7.7	-	-	-	-	Nakhon Sawan
น่าน	3	100.0	-	-	-	-	3	100.0	-	-	-	-	-	-	Nan
พะเยา	2	100.0	-	-	2	100.0	-	-	-	-	-	-	-	-	Phayao
พิจิตร	3	100.0	-	-	1	33.3	-	-	2	66.7	-	-	-	-	Phichit
พิษณุโลก	15	100.0	1	6.7	4	26.7	4	26.6	3	20.0	2	13.3	1	6.7	Phitsanulok
เพชรบูรณ์	3	100.0	-	-	1	33.3	2	66.7	-	-	-	-	-	-	Phetchabun
แพร่	6	100.0	1	16.7	2	33.3	3	50.0	-	-	-	-	-	-	Phrae
แม่ฮ่องสอน	16	100.0	5	31.2	9	56.2	-	-	-	-	1	6.3	1	6.3	Mae Hong Son
ลำปาง	11	100.0	-	-	6	54.5	4	36.4	1	9.1	-	-	-	-	Lampang
ลำพูน	-	-	-	-	-	-	-	-	-	-	-	-	-	-	Lamphun
สุโขทัย	9	100.0	1	11.1	6	66.7	1	11.1	1	11.1	-	-	-	-	Sukhothai
อุตรดิตถ์	4	100.0	2	50.0	-	-	-	-	2	50.0	-	-	-	-	Uttaradit
อุทัยธานี	1	100.0	-	-	-	-	-	-	1	100.0	-	-	-	-	Uthai Thani

ที่มา : การสำรวจการประกอบกิจการ โรงแรมและเกสต์เฮาส์ พ.ศ. 2547 สำนักงานสถิติแห่งชาติ กระทรวงเทคโนโลยีสารสนเทศและการสื่อสาร

Source : The 2004 Hotels and Guest Houses Survey, National Statistical Office, Ministry of Information and Communication Technology

ตาราง 5 จำนวนและร้อยละของโรงแรมและเกสต์เฮาส์ จำแนกตามการมีเครื่องคอมพิวเตอร์ใช้ จำนวนเครื่องคอมพิวเตอร์ที่มีทั้งหมด จำนวนบุคลากรที่ใช้เครื่องคอมพิวเตอร์ในการปฏิบัติงาน และจังหวัด

TABLE 5 NUMBER AND PERCENTAGE OF HOTELS AND GUEST HOUSES BY USED THE COMPUTER, TOTAL NUMBER OF COMPUTERS, NUMBER OF PERSON USING COMPUTER AND PROVINCE

จังหวัด	การมีเครื่องคอมพิวเตอร์ใช้						จำนวนเครื่องคอมพิวเตอร์ที่มีทั้งหมด Total number of computers	จำนวนบุคลากรที่ใช้เครื่องคอมพิวเตอร์ในการปฏิบัติงาน Number of person using computer	Province
	รวม		Used the computer						
			ไม่มี		มี				
	จำนวน	ร้อยละ	จำนวน	ร้อยละ	จำนวน	ร้อยละ			
	Number	%	Number	%	Number	%			
เหนือ	610	100.0	408	66.8	202	33.2	1,045	1,690	Northern
กำแพงเพชร	7	100.0	4	57.1	3	42.9	9	27	Kamphaeng Phet
เชียงใหม่	73	100.0	49	67.1	24	32.9	144	291	Chiang Rai
เชียงใหม่	153	100.0	91	59.5	62	40.5	511	772	Chiang Mai
ตาก	16	100.0	10	62.5	6	37.5	27	46	Tak
นครสวรรค์	38	100.0	31	81.6	7	18.4	23	38	Nakhon Sawan
น่าน	10	100.0	7	70.0	3	30.0	17	20	Nan
พะเยา	21	100.0	19	90.5	2	9.5	2	3	Phayao
พิจิตร	12	100.0	8	66.7	4	33.3	8	12	Phichit
พิษณุโลก	30	100.0	14	46.7	16	53.3	88	114	Phitsanulok
เพชรบูรณ์	15	100.0	10	66.7	5	33.3	14	40	Phetchabun
แพร่	25	100.0	20	80.0	5	20.0	30	42	Phrae
แม่ฮ่องสอน	131	100.0	92	70.2	39	29.8	89	122	Mae Hong Son
ลำปาง	23	100.0	12	52.2	11	47.8	43	71	Lampang
ลำพูน	4	100.0	4	100.0	-	-	-	-	Lamphun
สุโขทัย	26	100.0	15	57.7	11	42.3	17	43	Sukhothai
อุดรดิตถ์	22	100.0	19	86.4	3	13.6	18	34	Uttaradit
อุทัยธานี	4	100.0	3	75.0	1	25.0	5	15	Uthai Thani

ที่มา : การสำรวจการประกอบกิจการโรงแรมและเกสต์เฮาส์ พ.ศ. 2547 สำนักงานสถิติแห่งชาติ กระทรวงเทคโนโลยีสารสนเทศและการสื่อสาร

Source : The 2004 Hotels and Guest Houses Survey, National Statistical Office, Ministry of Information and Communication Technology

ตาราง 6 จำนวนและร้อยละของโรงแรมและเกสต์เฮาส์ จำแนกตามการใช้อินเทอร์เน็ต จำนวนบุคลากรที่ใช้อินเทอร์เน็ต วิธีเชื่อมต่ออินเทอร์เน็ต และกิจกรรมที่ใช้กับอินเทอร์เน็ต และจังหวัด

TABLE 6 NUMBER AND PERCENTAGE OF HOTELS AND GUEST HOUSES BY USED OF INTERNET, TOTAL NUMBER OF PERSON WITH USED OF INTERNET, MODE OF ACCESS TO THE INTERNET, INTERNET ACTIVITIES AND PROVINCE

จังหวัด	การใช้อินเทอร์เน็ต						จำนวนบุคลากรที่ใช้	วิธีเชื่อมต่ออินเทอร์เน็ต Mode of access to the internet						กิจกรรมที่ใช้กับอินเทอร์เน็ต Internet activities										Province				
	รวม		Used of internet					อินเทอร์เน็ต	เป็นสมาชิกกับ		อินเทอร์เน็ตสำเร็จรูป		อื่น ๆ		ค้นหาข้อมูล		ติดตามข่าว		ติดต่อสื่อสาร		รับสมัครงาน		ซื้อสินค้าและบริการ		ธุรกรรมทางการเงิน		อื่น ๆ	
	Total	ไม่มี		มี		อินเทอร์เน็ต	ผู้ให้บริการ		Internet Package		Other		Information search		News, Timely report		E - mail		Recruitment and search		Shopping		Financial transaction		Other			
	จำนวน	ร้อยละ	จำนวน	ร้อยละ	จำนวน		ร้อยละ	จำนวน	ร้อยละ	จำนวน	ร้อยละ	จำนวน	ร้อยละ	จำนวน	ร้อยละ	จำนวน	ร้อยละ	จำนวน	ร้อยละ	จำนวน	ร้อยละ	จำนวน	ร้อยละ		จำนวน	ร้อยละ	จำนวน	ร้อยละ
	Number	%	Number	%	Number	%	with used of internet	Number	%	Number	%	Number	%	Number	%	Number	%	Number	%	Number	%	Number	%		Number	%	Number	%
เหนือ	610	100.0	484	79.3	126	20.7	525	48	38.1	80	63.5	5	4.0	111	88.1	74	58.7	85	67.5	6	4.8	50	39.7	17	13.5	9	7.1	Northern
กำแพงเพชร	7	100.0	5	71.4	2	28.6	3	1	50.0	1	50.0	-	-	2	100.0	1	50.0	2	100.0	-	-	1	50.0	-	-	-	-	Kamphaeng Phet
เชียงใหม่	153	100.0	112	73.2	41	26.8	247	26	63.4	16	39.0	2	4.9	40	97.6	24	58.5	25	60.9	2	4.9	15	36.5	9	21.9	4	9.8	Chiang Mai
ตาก	16	100.0	12	75.0	4	25.0	42	1	25.0	1	25.0	2	50.0	4	100.0	1	25.0	2	50.0	1	25.0	2	50.0	1	25.0	-	-	Tak
นครสวรรค์	38	100.0	37	97.4	1	2.6	2	-	-	1	100.0	-	-	1	100.0	-	-	-	-	-	-	1	100.0	-	-	-	-	Nakhon Sawan
น่าน	10	100.0	9	90.0	1	10.0	1	-	-	1	100.0	-	-	-	-	-	-	-	-	-	-	1	100.0	-	-	-	-	Nan
พะเยา	21	100.0	21	100.0	-	-	-	-	-	-	-	-	-	-	-	-	-	-	-	-	-	-	-	-	-	-	-	Phayao
พิจิตร	12	100.0	11	91.7	1	8.3	3	-	-	1	100.0	-	-	1	100.0	1	100.0	1	100.0	-	-	1	100.0	-	-	-	-	Phichit
พิษณุโลก	30	100.0	23	76.7	7	23.3	32	2	28.6	5	71.4	-	-	4	57.1	2	28.6	3	42.9	-	-	3	42.9	1	14.3	1	14.3	Phitsanulok
เพชรบูรณ์	15	100.0	13	86.7	2	13.3	8	1	50.0	1	50.0	-	-	2	100.0	2	100.0	1	50.0	-	-	-	-	-	-	-	-	Phetchabun
แพร่	25	100.0	22	88.0	3	12.0	9	-	-	3	100.0	-	-	3	100.0	1	33.3	3	100.0	-	-	2	66.7	-	-	-	-	Phrae
แม่ฮ่องสอน	131	100.0	95	72.5	36	27.5	74	6	16.7	31	86.1	-	-	32	88.9	22	61.1	27	75.3	-	-	15	41.7	4	11.1	2	5.6	Mae Hong Son
ลำปาง	23	100.0	19	82.6	4	17.4	24	1	25.0	3	75.0	-	-	4	100.0	4	100.0	3	75.4	-	-	2	50.0	-	-	-	-	Lampang
ลำพูน	4	100.0	4	100.0	-	-	-	-	-	-	-	-	-	-	-	-	-	-	-	-	-	-	-	-	-	-	-	Lamphun
สุโขทัย	26	100.0	20	76.9	6	23.1	8	3	50.0	3	50.0	1	16.7	5	83.3	4	66.7	4	66.7	-	-	2	33.3	-	-	-	-	Sukhothai
อุตรดิตถ์	22	100.0	21	95.5	1	4.5	10	-	-	1	100.0	-	-	1	100.0	1	100.0	1	100.0	-	-	-	-	-	-	-	-	Uttaradit
อุทัยธานี	4	100.0	4	100.0	-	-	-	-	-	-	-	-	-	-	-	-	-	-	-	-	-	-	-	-	-	-	-	Uthai Thani

หมายเหตุ : โรงแรมและเกสต์เฮาส์ 1 แห่ง สามารถตอบวิธีเชื่อมต่ออินเทอร์เน็ตและกิจกรรมที่ใช้กับอินเทอร์เน็ตได้มากกว่า 1 ประเภท

Note : More than 1 characteristic can be done by a hotel/guest house

ที่มา : การสำรวจการประกอบกิจการโรงแรมและเกสต์เฮาส์ พ.ศ. 2547 สำนักงานสถิติแห่งชาติ กระทรวงเทคโนโลยีสารสนเทศและการสื่อสาร

Source : The 2004 Hotels and Guest Houses Survey, National Statistical Office, Ministry of Information and Communication Technology

ตาราง 7 จำนวนและร้อยละของโรงแรมและเกสต์เฮาส์ จำแนกตามการมีเว็บไซต์ในการดำเนินการ และกิจกรรม/บริการที่ดำเนินการบนเว็บไซต์ และจังหวัด

TABLE 7 NUMBER AND PERCENTAGE OF HOTELS AND GUEST HOUSES BY HAVE A WEB SITE AND ACTIVITIES OR SERVICES ON WEB SITE AND PROVINCE

จังหวัด	การมีเว็บไซต์						กิจกรรม/บริการที่ดำเนินการบนเว็บไซต์												Province
	รวม		Have a web site				Activities or services on web site												
	Total		ไม่มี		มี		ข้อมูลสถานประกอบการ		โฆษณาสินค้า/บริการ		สั่งซื้อ,จองและบริการ		ชำระเงิน		ติดต่อลูกค้า		อื่น ๆ		
			No		Yes		Information of business		Advertisement goods of services		Receiving purchared order		Online payment		Customer services		Others		
	จำนวน	ร้อยละ	จำนวน	ร้อยละ	จำนวน	ร้อยละ	จำนวน	ร้อยละ	จำนวน	ร้อยละ	จำนวน	ร้อยละ	จำนวน	ร้อยละ	จำนวน	ร้อยละ	จำนวน	ร้อยละ	
Number	%	Number	%	Number	%	Number	%	Number	%	Number	%	Number	%	Number	%	Number	%		
เหนือ	610	100.0	543	89.0	67	11.0	59	88.1	42	62.7	36	53.7	7	10.4	39	58.2	2	2.9	Northern
กำแพงเพชร	7	100.0	7	100.0	-	-	-	-	-	-	-	-	-	-	-	-	-	-	Kamphaeng Phet
เชียงใหม่	153	100.0	131	85.6	22	14.4	18	81.8	17	77.3	18	81.8	4	18.2	13	59.1	2	9.1	Chiang Mai
ตาก	16	100.0	13	81.2	3	18.8	3	100.0	2	66.7	2	66.7	-	-	1	33.3	-	-	Tak
นครสวรรค์	38	100.0	38	100.0	-	-	-	-	-	-	-	-	-	-	-	-	-	-	Nakhon Sawan
น่าน	10	100.0	9	90.0	1	10.0	-	-	-	-	1	100.0	-	-	1	100.0	-	-	Nan
พะเยา	21	100.0	21	100.0	-	-	-	-	-	-	-	-	-	-	-	-	-	-	Phayao
พิจิตร	12	100.0	11	91.7	1	8.3	1	100.0	-	-	-	-	-	-	-	-	-	-	Phichit
พิษณุโลก	30	100.0	27	90.0	3	10.0	1	33.3	1	33.3	-	-	1	33.3	-	-	-	-	Phitsanulok
เพชรบูรณ์	15	100.0	15	100.0	-	-	-	-	-	-	-	-	-	-	-	-	-	-	Phetchabun
แพร่	25	100.0	25	100.0	-	-	-	-	-	-	-	-	-	-	-	-	-	-	Phrae
แม่ฮ่องสอน	131	100.0	106	80.9	25	19.1	24	96.0	13	52.0	12	48.0	2	8.0	15	60.0	-	-	Mae Hong Son
ลำปาง	23	100.0	22	95.7	1	4.3	1	100.0	1	100.0	-	-	-	-	1	100.0	-	-	Lampang
ลำพูน	4	100.0	4	100.0	-	-	-	-	-	-	-	-	-	-	-	-	-	-	Lamphun
สุโขทัย	26	100.0	23	88.5	3	11.5	3	100.0	3	100.0	2	66.7	-	-	2	66.7	-	-	Sukhothai
อุตรดิตถ์	22	100.0	22	100.0	-	-	-	-	-	-	-	-	-	-	-	-	-	-	Uttaradit
อุทัยธานี	4	100.0	4	100.0	-	-	-	-	-	-	-	-	-	-	-	-	-	-	Uthai Thani

หมายเหตุ : โรงแรมและเกสต์เฮาส์ 1 แห่ง สามารถตอบกิจกรรม/บริการที่ดำเนินการบนเว็บไซต์ได้มากกว่า 1 ประเภท

Note : More than 1 characteristic can be done by a hotel/guest house

ที่มา : การสำรวจการประกอบกิจการ โรงแรมและเกสต์เฮาส์ พ.ศ. 2547 สำนักงานสถิติแห่งชาติ กระทรวงเทคโนโลยีสารสนเทศและการสื่อสาร

Source : The 2004 Hotels and Guest Houses Survey, National Statistical Office, Ministry of Information and Communication Technology

ตาราง 8 จำนวนและร้อยละของห้องพัก จำแนกตามประเภทห้องพัก และจังหวัด

TABLE 8 NUMBER AND PERCENTAGE OF ROOMS BY TYPE OF ROOM AND PROVINCE

จังหวัด	จำนวนโรงแรม/ เกสต์เฮาส์ Number of hotels/guest houses	รวม Total		ห้องชุด Suite room		ห้องสามัญ Common room		Province
		จำนวน Number	ร้อยละ %	จำนวน Number	ร้อยละ %	จำนวน Number	ร้อยละ %	
เหนือ	610	27,603	100.0	652	2.4	26,951	97.6	Northern
กำแพงเพชร	7	529	100.0	17	3.2	512	96.8	Kamphaeng Phet
เชียงใหม่	73	3,495	100.0	88	2.5	3,407	97.5	Chiang Rai
เชียงใหม่	153	10,131	100.0	248	2.4	9,883	97.6	Chiang Mai
ตาก	16	963	100.0	29	3.0	934	97.0	Tak
นครสวรรค์	38	1,439	100.0	7	0.5	1,432	99.5	Nakhon Sawan
น่าน	10	479	100.0	8	1.7	471	98.3	Nan
พะเยา	21	551	100.0	2	0.4	549	99.6	Phayao
พิจิตร	12	389	100.0	11	2.8	378	97.2	Phichit
พิษณุโลก	30	2,228	100.0	64	2.9	2,164	97.1	Phitsanulok
เพชรบูรณ์	15	748	100.0	17	2.3	731	97.7	Phetchabun
แพร่	25	904	100.0	19	2.1	885	97.9	Phrae
แม่ฮ่องสอน	131	2,358	100.0	53	2.2	2,305	97.8	Mae Hong Son
ลำปาง	23	1,262	100.0	35	2.8	1,227	97.2	Lampang
ลำพูน	4	35	100.0	-	-	35	100.0	Lamphun
สุโขทัย	26	1,018	100.0	27	2.7	991	97.3	Sukhothai
อุตรดิตถ์	22	801	100.0	22	2.7	779	97.3	Uttaradit
อุทัยธานี	4	273	100.0	5	1.8	268	98.2	Uthai Thani

ที่มา : การสำรวจการประกอบกิจการโรงแรมและเกสต์เฮาส์ พ.ศ. 2547 สำนักงานสถิติแห่งชาติ กระทรวงเทคโนโลยีสารสนเทศและการสื่อสาร

Source : The 2004 Hotels and Guest Houses Survey, National Statistical Office, Ministry of Information and Communication Technology

ตาราง 9 จำนวนและร้อยละของห้องพัก จำแนกตามประเภทของห้อง และจังหวัด

TABLE 9 NUMBER AND PERCENTAGE OF ROOMS BY TYPE OF ROOM AND PROVINCE

จังหวัด	รวม		ห้องที่มีเครื่องปรับอากาศ		ห้องที่ไม่มีเครื่องปรับอากาศ		Province
	Total		Room with air condition		Room without air condition		
	จำนวน	ร้อยละ	จำนวน	ร้อยละ	จำนวน	ร้อยละ	
	Number	%	Number	%	Number	%	
เหนือ	27,603	100.0	20,954	75.9	6,649	24.1	Northern
กำแพงเพชร	529	100.0	419	79.2	110	20.8	Kamphaeng Phet
เชียงใหม่	3,495	100.0	2,590	74.1	905	25.9	Chiang Rai
เชียงใหม่	10,131	100.0	8,604	84.9	1,527	15.1	Chiang Mai
ตาก	963	100.0	724	75.2	239	24.8	Tak
นครสวรรค์	1,439	100.0	1,065	74.0	374	26.0	Nakhon Sawan
น่าน	479	100.0	362	75.6	117	24.4	Nan
พะเยา	551	100.0	271	49.2	280	50.8	Phayao
พิจิตร	389	100.0	271	69.7	118	30.3	Phichit
พิษณุโลก	2,228	100.0	1,998	89.7	230	10.3	Phitsanulok
เพชรบูรณ์	748	100.0	389	52.0	359	48.0	Phetchabun
แพร่	904	100.0	596	65.9	308	34.1	Phrae
แม่ฮ่องสอน	2,358	100.0	1,084	46.0	1,274	54.0	Mae Hong Son
ลำปาง	1,262	100.0	967	76.6	295	23.4	Lampang
ลำพูน	35	100.0	25	71.4	10	28.6	Lamphun
สุโขทัย	1,018	100.0	844	82.9	174	17.1	Sukhothai
อุดรดิตถ์	801	100.0	562	70.1	239	29.9	Uttaradit
อุทัยธานี	273	100.0	183	67.0	90	33.0	Uthai Thani

ที่มา : การสำรวจการประกอบกิจการโรงแรมและเกสต์เฮาส์ พ.ศ. 2547 สำนักงานสถิติแห่งชาติ กระทรวงเทคโนโลยีสารสนเทศและการสื่อสาร

Source : The 2004 Hotels and Guest Houses Survey, National Statistical Office, Ministry of Information and Communication Technology

ตาราง 10 จำนวนและร้อยละของห้องสามัญ จำแนกตามประเภทห้องพัก และจังหวัด

TABLE 10 NUMBER AND PERCENTAGE OF COMMON ROOMS BY TYPE OF ROOM AND PROVINCE

จังหวัด	ห้องสามัญ Common room																				Province
	รวม		ห้องเตียงเดี่ยว Double bedded room						ห้องเตียงคู่ Twin bedded room						อื่น ๆ Other room						
			ห้องพักที่มี		ห้องพักที่ไม่มี		ห้องพักที่มี		ห้องพักที่ไม่มี		ห้องพักที่มี		ห้องพักที่ไม่มี								
	Total		Room with		Room without		Room with		Room without		Room with		Room without								
			air condition		air condition		air condition		air condition		air condition		air condition								
จำนวน	ร้อยละ	จำนวน	ร้อยละ	จำนวน	ร้อยละ	จำนวน	ร้อยละ	จำนวน	ร้อยละ	จำนวน	ร้อยละ	จำนวน	ร้อยละ	จำนวน	ร้อยละ	จำนวน	ร้อยละ	จำนวน	ร้อยละ	จำนวน	ร้อยละ
Number	%	Number	%	Number	%	Number	%	Number	%	Number	%	Number	%	Number	%	Number	%	Number	%	Number	%
เหนือ	26,951	100.0	9,739	36.1	5,889	60.5	3,850	39.5	16,022	59.5	13,705	85.5	2,317	14.5	1,190	4.4	708	59.5	482	40.5	Northern
กำแพงเพชร	512	100.0	160	31.3	86	53.8	74	46.2	345	67.4	313	90.7	32	9.3	7	1.3	3	42.9	4	57.1	Kamphaeng Phet
เชียงใหม่	9,883	100.0	3,660	37.0	2,733	74.7	927	25.3	6,059	61.3	5,471	90.3	588	9.7	164	1.7	152	92.7	12	7.3	Chiang Mai
ตาก	934	100.0	428	45.8	277	64.7	151	35.3	506	54.2	418	82.6	88	17.4	-	-	-	-	-	-	Tak
นครสวรรค์	1,432	100.0	856	59.8	537	62.7	319	37.3	568	39.6	513	90.3	55	9.7	8	0.6	8	100.0	-	-	Nakhon Sawan
น่าน	471	100.0	99	21.0	38	38.4	61	61.6	341	72.4	316	92.7	25	7.3	31	6.6	-	-	31	100.0	Nan
พะเยา	549	100.0	327	59.6	135	41.3	192	58.7	213	38.8	125	58.7	88	41.3	9	1.6	9	100.0	-	-	Phayao
พิจิตร	378	100.0	187	49.5	97	51.9	90	48.1	191	50.5	163	85.3	28	14.7	-	-	-	-	-	-	Phichit
พิษณุโลก	2,164	100.0	409	18.9	296	72.4	113	27.6	1,710	79.0	1,593	93.2	117	6.8	45	2.1	45	100.0	-	-	Phitsanulok
เพชรบูรณ์	731	100.0	452	61.8	139	30.8	313	69.2	249	34.1	208	83.5	41	16.5	30	4.1	25	83.3	5	16.7	Phetchabun
แพร่	885	100.0	201	22.7	64	31.8	137	68.2	534	60.3	396	74.2	138	25.8	150	17.0	117	78.0	33	22.0	Phrae
แม่ฮ่องสอน	2,305	100.0	663	28.8	240	36.2	423	63.8	1,206	52.3	656	54.4	550	45.6	436	18.9	135	31.0	301	69.0	Mae Hong Son
ลำปาง	1,227	100.0	470	38.3	279	59.4	191	40.6	730	59.5	626	85.8	104	14.2	27	2.2	27	100.0	-	-	Lampang
ลำพูน	35	100.0	27	77.1	20	74.1	7	25.9	8	22.9	5	62.5	3	37.5	-	-	-	-	-	-	Lamphun
สุโขทัย	991	100.0	292	29.5	219	75.0	73	25.0	662	66.8	575	86.9	87	13.1	37	3.7	23	62.2	14	37.8	Sukhothai
อุตรดิตถ์	779	100.0	441	56.6	252	57.1	189	42.9	321	41.2	271	84.4	50	15.6	17	2.2	17	100.0	-	-	Uttaradit
อุทัยธานี	268	100.0	142	53.0	64	45.1	78	54.9	126	47.0	114	90.5	12	9.5	-	-	-	-	-	-	Uthai Thani

ที่มา : การสำรวจการประกอบกิจการโรงแรมและเกสต์เฮาส์ พ.ศ. 2547 สำนักงานสถิติแห่งชาติ กระทรวงเทคโนโลยีสารสนเทศและการสื่อสาร

Source : The 2004 Hotels and Guest Houses Survey, National Statistical Office, Ministry of Information and Communication Technology

ตาราง 11 จำนวนและร้อยละของผู้เข้าพักชาวไทยและชาวต่างประเทศ จำแนกตามจังหวัด

TABLE 11 NUMBER AND PERCENTAGE OF GUEST BY NATIONALITY BY PROVINCE

จังหวัด	จำนวนโรงแรม/ เกสต์เฮาส์ Number of hotels/ guest houses	รวม		ผู้เข้าพักชาวไทย Thai guest						ผู้เข้าพักชาวต่างประเทศ		Province
		Total		รวม		คนในพื้นที่		คนนอกพื้นที่		Foreigner guest		
		จำนวน	ร้อยละ	Total		Local		Non local		จำนวน	ร้อยละ	
				จำนวน	ร้อยละ	จำนวน	ร้อยละ	จำนวน	ร้อยละ			
Number	%	Number	%	Number	%	Number	%	Number	%			
เหนือ	610	5,780,281	100.0	4,192,609	72.5	1,356,146	32.4	2,836,463	67.6	1,587,672	27.5	Northern
กำแพงเพชร	7	90,236	100.0	89,358	99.0	19,228	21.5	70,130	78.5	878	1.0	Kamphaeng Phet
เชียงใหม่	73	670,427	100.0	457,533	68.2	151,600	33.1	305,933	66.9	212,894	31.8	Chiang Rai
เชียงใหม่	153	2,146,258	100.0	1,268,480	59.1	503,831	39.7	764,649	60.3	877,778	40.9	Chiang Mai
ตาก	16	281,412	100.0	250,353	89.0	57,122	22.8	193,231	77.2	31,059	11.0	Tak
นครสวรรค์	38	351,912	100.0	338,360	96.1	155,068	45.8	183,292	54.2	13,552	3.9	Nakhon Sawan
น่าน	10	83,207	100.0	78,538	94.4	18,510	23.6	60,028	76.4	4,669	5.6	Nan
พะเยา	21	83,055	100.0	78,990	95.1	29,334	37.1	49,656	62.9	4,065	4.9	Phayao
พิจิตร	12	78,405	100.0	72,406	92.3	20,565	28.4	51,841	71.6	5,999	7.7	Phichit
พิษณุโลก	30	687,857	100.0	550,517	80.0	117,093	21.3	433,424	78.7	137,340	20.0	Phitsanulok
เพชรบูรณ์	15	186,208	100.0	180,633	97.0	35,212	19.5	145,421	80.5	5,575	3.0	Phetchabun
แพร่	25	206,784	100.0	193,028	93.3	48,358	25.1	144,670	74.9	13,756	6.7	Phrae
แม่ฮ่องสอน	131	364,983	100.0	144,731	39.7	35,094	24.2	109,637	75.8	220,252	60.3	Mae Hong Son
ลำปาง	23	224,441	100.0	202,846	90.4	46,937	23.1	155,909	76.9	21,595	9.6	Lampang
ลำพูน	4	2,920	100.0	2,897	99.2	1,447	49.9	1,450	50.1	23	0.8	Lamphun
สุโขทัย	26	177,283	100.0	140,990	79.5	44,329	31.4	96,661	68.6	36,293	20.5	Sukhothai
อุตรดิตถ์	22	109,055	100.0	108,351	99.4	62,453	57.6	45,898	42.4	704	0.6	Uttaradit
อุทัยธานี	4	35,838	100.0	34,598	96.5	9,965	28.8	24,633	71.2	1,240	3.5	Uthai Thani

ที่มา : การสำรวจการประกอบกิจการโรงแรมและเกสต์เฮาส์ พ.ศ. 2547 สำนักงานสถิติแห่งชาติ กระทรวงเทคโนโลยีสารสนเทศและการสื่อสาร

Source : The 2004 Hotels and Guest Houses Survey, National Statistical Office, Ministry of Information and Communication Technology

ตาราง 12 จำนวนและร้อยละของโรงแรมและเกสต์เฮาส์ที่มีห้องประชุม/สัมมนา หรือห้องจัดเลี้ยง จำแนกตามขนาดความจุ (คน) และจังหวัด

TABLE 12 NUMBER AND PERCENTAGE OF HOTELS AND GUEST HOUSES WITH MEETING/SEMINAR OR CONFERENCE ROOM BY CAPACITY (PERSONS) OF MEETING/SEMINAR OR CONFERENCE ROOM AND PROVINCE

จังหวัด	จำนวนโรงแรมและเกสต์เฮาส์ ที่มีห้องประชุม/สัมมนา Number of hotels/ guest houses with meeting/ seminar rooms	ขนาดความจุ (คน) ของห้องประชุม/สัมมนา หรือห้องจัดเลี้ยง Capacity (persons) of meeting/seminar or conference room														Province
		รวม Total		1 - 49		50 - 199		200 - 299		300 - 399		400 - 499		> 500		
		จำนวน	ร้อยละ	จำนวน	ร้อยละ	จำนวน	ร้อยละ	จำนวน	ร้อยละ	จำนวน	ร้อยละ	จำนวน	ร้อยละ	จำนวน	ร้อยละ	
		Number	%	Number	%	Number	%	Number	%	Number	%	Number	%	Number	%	
เหนือ	119	326	100.0	55	16.8	175	53.7	40	12.3	20	6.2	4	1.2	32	9.8	Northern
กำแพงเพชร	2	125	100.0	21	16.8	69	55.2	16	12.8	5	4.0	2	1.6	12	9.6	Kamphaeng Phet
เชียงใหม่	12	28	100.0	1	3.6	18	64.3	3	10.7	4	14.3	-	-	2	7.1	Chiang Rai
เชียงใหม่	37	7	100.0	-	-	5	71.4	1	14.3	-	-	-	-	1	14.3	Chiang Mai
ตาก	2	11	100.0	1	9.1	7	63.6	1	9.1	-	-	-	-	2	18.2	Tak
นครสวรรค์	4	22	100.0	11	50.0	9	41.0	1	4.5	1	4.5	-	-	-	-	Nakhon Sawan
น่าน	3	4	100.0	1	25.0	1	25.0	1	25.0	-	-	-	-	1	25.0	Nan
พะเยา	2	5	100.0	1	20.0	1	20.0	1	20.0	-	-	1	20.0	1	20.0	Phayao
พิจิตร	3	13	100.0	3	23.1	7	53.8	2	15.4	1	7.7	-	-	-	-	Phichit
พิษณุโลก	12	6	100.0	-	-	5	83.3	-	-	-	-	-	-	1	16.7	Phitsanulok
เพชรบูรณ์	3	3	100.0	1	33.3	1	33.3	1	33.3	-	-	-	-	-	-	Phetchabun
แพร่	3	8	100.0	-	-	4	50.0	-	-	3	37.5	-	-	1	12.5	Phrae
แม่ฮ่องสอน	15	42	100.0	5	11.9	22	52.4	4	9.5	3	7.1	1	2.4	7	16.7	Mae Hong Son
ลำปาง	8	23	100.0	4	17.5	13	56.5	3	13.0	2	8.7	-	-	1	4.3	Lampang
ลำพูน	-	-	-	-	-	-	-	-	-	-	-	-	-	-	-	Lamphun
สุโขทัย	10	18	100.0	6	33.3	8	44.4	2	11.1	1	5.6	-	-	1	5.6	Sukhothai
อุดรดิตถ์	2	7	100.0	-	-	4	57.1	1	14.3	-	-	-	-	2	28.6	Uttaradit
อุทัยธานี	1	4	100.0	-	-	1	25.0	3	75.0	-	-	-	-	-	-	Uthai Thani

ที่มา : การสำรวจการประกอบกิจการ โรงแรมและเกสต์เฮาส์ พ.ศ. 2547 สำนักงานสถิติแห่งชาติ กระทรวงเทคโนโลยีสารสนเทศและการสื่อสาร

Source : The 2004 Hotels and Guest Houses Survey, National Statistical Office, Ministry of Information and Communication Technology

ตาราง 13 จำนวนและร้อยละของโรงแรมและเกสต์เฮาส์ที่มีการจัดประชุม/สัมมนา จำแนกตามจำนวนครั้งของการจัดประชุม/สัมมนา และจังหวัด

TABLE 13 NUMBER AND PERCENTAGE OF HOTELS AND GUEST HOUSES OF MEETING/SEMINAR ROOMS BY NUMBER OF MEETING/SEMINAR ARRANGEMENT AND PROVINCE

จังหวัด	จำนวน โรงแรมและเกสต์เฮาส์ ที่มีห้องประชุม/สัมมนา Number of hotels/guest houses with meeting/ seminar rooms	จำนวนครั้งในการจัดประชุม/สัมมนา Number of meeting/seminar arrangement												จำนวนการประชุม เฉลี่ยต่อโรงแรมที่มี การจัดการประชุม Average number of arrangement per hotel	Province
		รวม		1 - 9		10 - 39		40 - 69		70 - 99		> 100			
		จำนวน	ร้อยละ	จำนวน	ร้อยละ	จำนวน	ร้อยละ	จำนวน	ร้อยละ	จำนวน	ร้อยละ	จำนวน	ร้อยละ		
		Number	%	Number	%	Number	%	Number	%	Number	%	Number	%		
เหนือ	119	105	100.0	26	24.8	35	33.3	5	4.8	9	8.6	30	28.5	98.0	Northern
กำแพงเพชร	2	2	100.0	-	-	1	50.0	-	-	-	-	1	50.0	93.0	Kamphaeng Phet
เชียงใหม่	12	12	100.0	2	16.7	6	50.0	-	-	-	-	4	33.3	76.6	Chiang Rai
เชียงใหม่	37	32	100.0	12	37.5	4	12.5	3	9.4	2	6.2	11	34.4	125.0	Chiang Mai
ตาก	2	2	100.0	-	-	-	-	-	-	1	50.0	1	50.0	198.5	Tak
นครสวรรค์	4	4	100.0	-	-	3	75.0	-	-	-	-	1	25.0	59.9	Nakhon Sawan
น่าน	3	3	100.0	-	-	3	100.0	-	-	-	-	-	-	17.4	Nan
พะเยา	2	1	100.0	-	-	1	100.0	-	-	-	-	-	-	10.0	Phayao
พิจิตร	3	3	100.0	-	-	2	66.7	-	-	-	-	1	33.3	50.0	Phichit
พิษณุโลก	12	11	100.0	-	-	2	18.2	1	9.1	2	18.2	6	54.5	249.4	Phitsanulok
เพชรบูรณ์	3	3	100.0	-	-	3	100.0	-	-	-	-	-	-	26.3	Phetchabun
แพร่	3	3	100.0	1	33.3	-	-	-	-	-	-	2	66.7	141.3	Phrae
แม่ฮ่องสอน	15	9	100.0	5	55.6	3	33.3	-	-	1	11.1	-	-	19.4	Mae Hong Son
ลำปาง	8	8	100.0	2	25.0	1	12.5	-	-	3	37.5	2	25.0	71.4	Lampang
ลำพูน	-	-	-	-	-	-	-	-	-	-	-	-	-	-	Lamphun
สุโขทัย	10	9	100.0	3	33.3	5	55.6	1	11.1	-	-	-	-	20.1	Sukhothai
อุตรดิตถ์	2	2	100.0	1	50.0	1	50.0	-	-	-	-	-	-	15.5	Uttaradit
อุทัยธานี	1	1	100.0	-	-	-	-	-	-	-	-	1	100.0	180.0	Uthai Thani

ที่มา : การสำรวจการประกอบกิจการ โรงแรมและเกสต์เฮาส์ พ.ศ. 2547 สำนักงานสถิติแห่งชาติ กระทรวงเทคโนโลยีสารสนเทศและการสื่อสาร

Source : The 2004 Hotels and Guest Houses Survey, National Statistical Office, Ministry of Information and Communication Technology

ตาราง 14 จำนวนและร้อยละของผู้เข้าร่วมประชุม/สัมมนา ตามจำนวนครั้งของการจัดประชุม/สัมมนา จำแนกตามจังหวัด

TABLE 14 NUMBER AND PERCENTAGE OF MEETING/SEMINAR ATTENDANT ACCORDING TO TIMES OF MEETING/SEMINAR BY PROVINCE

จังหวัด	จำนวนโรงแรมและเกสต์เฮาส์		จำนวนผู้เข้าร่วมประชุม/สัมมนา ตามจำนวนครั้งของการจัดประชุม/สัมมนา												จำนวนผู้เข้าร่วมประชุม/สัมมนาเฉลี่ยต่อครั้ง	Province	
	Number of hotels/guest houses		Number of attendant according to times of meeting/seminar						Number of meeting attendants per times								
	มีห้องประชุม/สัมมนา	การจัดประชุม/สัมมนา	รวม		1 - 9		10 - 39			40 - 69		70 - 99		> 100			
			จำนวน	ร้อยละ	จำนวน	ร้อยละ	จำนวน	ร้อยละ		จำนวน	ร้อยละ	จำนวน	ร้อยละ	จำนวน			ร้อยละ
เหนือ	119	105	1,247,434	100.0	9,205	0.7	65,529	5.3	25,404	2.0	65,249	5.2	1,082,047	86.8	121.5	Northern	
กำแพงเพชร	2	2	17,156	100.0	-	-	2,156	12.6	-	-	-	-	15,000	87.4	92.2	Kamphaeng Phet	
เชียงใหม่	37	32	546,313	100.0	3,837	0.7	1,960	0.4	9,404	1.7	4,444	0.8	526,668	96.4	141.5	Chiang Mai	
ตาก	2	2	24,779	100.0	-	-	-	-	-	-	11,579	46.7	13,200	53.3	62.4	Tak	
นครสวรรค์	4	4	15,432	100.0	-	-	5,147	33.3	-	-	-	-	10,285	66.7	59.2	Nakhon Sawan	
น่าน	3	3	4,169	100.0	-	-	4,169	100.0	-	-	-	-	-	-	76.2	Nan	
พะเยา	2	1	1,000	100.0	-	-	1,000	100.0	-	-	-	-	-	-	100.0	Phayao	
พิจิตร	3	3	19,929	100.0	-	-	9,729	48.8	-	-	-	-	10,200	51.2	132.9	Phichit	
พิษณุโลก	12	11	289,399	100.0	-	-	4,292	1.5	4,000	1.4	12,576	4.3	268,531	92.8	104.4	Phitsanulok	
เพชรบูรณ์	3	3	7,960	100.0	-	-	7,960	100.0	-	-	-	-	-	-	100.8	Phetchabun	
แพร่	3	3	28,925	100.0	125	0.4	-	-	-	-	-	-	28,800	99.6	68.2	Phrae	
แม่ฮ่องสอน	15	9	13,752	100.0	1,958	14.2	3,794	27.6	-	-	8,000	58.2	-	-	78.0	Mae Hong Son	
ลำปาง	8	8	57,317	100.0	402	0.7	765	1.3	-	-	28,650	50.0	27,500	48.0	98.0	Lampang	
ลำพูน	-	-	-	-	-	-	-	-	-	-	-	-	-	-	-	Lamphun	
สุโขทัย	10	9	17,970	100.0	570	3.2	5,400	30.1	12,000	66.7	-	-	-	-	99.3	Sukhothai	
อุตรดิตถ์	2	2	6,360	100.0	2,000	31.4	4,360	68.6	-	-	-	-	-	-	205.2	Uttaradit	
อุทัยธานี	1	1	18,000	100.0	-	-	-	-	-	-	-	-	18,000	100.0	100.0	Uthai Thani	

ที่มา : การสำรวจการประกอบกิจการ โรงแรมและเกสต์เฮาส์ พ.ศ. 2547 สำนักงานสถิติแห่งชาติ กระทรวงเทคโนโลยีสารสนเทศและการสื่อสาร

Source : The 2004 Hotels and Guest Houses Survey, National Statistical Office, Ministry of Information and Communication Technology

ตาราง 15.1 จำนวนผู้ให้บริการภัตตาคาร/ห้องอาหารเฉลี่ยต่อวัน จำแนกตามผู้ใช้บริการ และจังหวัด

TABLE 15.1 AVERAGE GUEST PER DAY IN THE RESTAURANT BY TYPE OF GUEST AND PROVINCE

จังหวัด	ผู้ใช้บริการ Guest				จำนวนผู้ใช้บริการ เฉลี่ยต่อวัน Average guest per day	Province
	ชาวไทย Thai		ชาวต่างประเทศ Foreigner			
	จำนวน Number	ร้อยละ %	จำนวน Number	ร้อยละ %		
เหนือ	8,279	60.0	5,532	40.0	13,811	Northern
กำแพงเพชร	118	98.0	2	2.0	120	Kamphaeng Phet
เชียงใหม่	626	38.3	1,008	61.7	1,634	Chiang Rai
เชียงใหม่	2,204	39.1	3,433	60.9	5,637	Chiang Mai
ตาก	281	90.6	29	9.4	310	Tak
นครสวรรค์	373	95.7	17	4.3	390	Nakhon Sawan
น่าน	67	97.1	2	2.9	69	Nan
พะเยา	36	90.0	4	10.0	40	Phayao
พิจิตร	93	93.0	7	7.0	100	Phichit
พิษณุโลก	640	74.5	219	25.5	859	Phitsanulok
เพชรบูรณ์	290	89.2	35	10.8	325	Phetchabun
แพร่	145	87.9	20	12.1	165	Phrae
แม่ฮ่องสอน	313	41.8	435	58.2	748	Mae Hong Son
ลำปาง	237	65.1	127	34.9	364	Lampang
ลำพูน	-	-	-	-	-	Lamphun
สุโขทัย	253	64.9	137	35.1	390	Sukhothai
อุตรดิตถ์	2,545	97.9	55	2.1	2,600	Uttaradit
อุทัยธานี	58	96.7	2	3.3	60	Uthai Thani

ที่มา : การสำรวจการประกอบกิจการโรงแรมและเกสต์เฮาส์ พ.ศ. 2547 สำนักงานสถิติแห่งชาติ กระทรวงเทคโนโลยีสารสนเทศและการสื่อสาร

Source : The 2004 Hotels and Guest Houses Survey, National Statistical Office, Ministry of Information and Communication Technology

ตาราง 15.2 จำนวนผู้ใช้บริการสถานบันเทิงเฉลี่ยต่อวัน จำแนกตามผู้ใช้บริการ และจังหวัด

TABLE 15.2 AVERAGE GUEST PER DAY IN THE ENTERTAINMENT LOUNGE BY TYPE OF GUEST AND PROVINCE

จังหวัด	ผู้ใช้บริการ Guest				จำนวนผู้ใช้บริการ เฉลี่ยต่อวัน Average guest per day	Province
	ชาวไทย Thai		ชาวต่างประเทศ Foreigner			
	จำนวน Number	ร้อยละ %	จำนวน Number	ร้อยละ %		
เหนือ	6,239	74.0	2,197	26.0	8,436	Northern
กำแพงเพชร	170	94.4	10	5.6	180	Kamphaeng Phet
เชียงราย	422	65.0	227	35.0	649	Chiang Rai
เชียงใหม่	987	37.7	1,629	62.3	2,616	Chiang Mai
ตาก	339	99.7	1	0.3	340	Tak
นครสวรรค์	180	98.9	2	1.1	182	Nakhon Sawan
น่าน	53	94.6	3	5.4	56	Nan
พะเยา	-	-	-	-	-	Phayao
พิจิตร	126	96.9	4	3.1	130	Phichit
พิษณุโลก	290	79.5	75	20.5	365	Phitsanulok
เพชรบูรณ์	100	83.3	20	16.7	120	Phetchabun
แพร่	99	99.0	1	1.0	100	Phrae
แม่ฮ่องสอน	497	81.7	111	18.3	608	Mae Hong Son
ลำปาง	109	70.3	46	29.7	155	Lampang
ลำพูน	-	-	-	-	-	Lamphun
สุโขทัย	112	86.2	18	13.8	130	Sukhothai
อุตรดิตถ์	2,755	98.2	50	1.8	2,805	Uttaradit
อุทัยธานี	-	-	-	-	-	Uthai Thani

ที่มา : การสำรวจการประกอบกิจการโรงแรมและเกสต์เฮาส์ พ.ศ. 2547 สำนักงานสถิติแห่งชาติ กระทรวงเทคโนโลยีสารสนเทศและการสื่อสาร

Source : The 2004 Hotels and Guest Houses Survey, National Statistical Office, Ministry of Information and Communication Technology

ตาราง 15.3 จำนวนผู้ให้บริการร้านขายของที่ระลึกเฉลี่ยต่อวัน จำแนกตามผู้ให้บริการ และจังหวัด

TABLE 15.3 AVERAGE GUEST PER DAY IN THE SOUVENIR SHOP BY TYPE OF GUEST AND PROVINCE

จังหวัด	ผู้ให้บริการ Guest				จำนวนผู้ให้บริการ เฉลี่ยต่อวัน Average guest per day	Province
	ชาวไทย Thai		ชาวต่างประเทศ Foreigner			
	จำนวน Number	ร้อยละ %	จำนวน Number	ร้อยละ %		
เหนือ	1,858	77.6	537	22.4	2,395	Northern
กำแพงเพชร	-	-	-	-	-	Kamphaeng Phet
เชียงราย	40	43.0	53	57.0	93	Chiang Rai
เชียงใหม่	148	34.8	277	65.2	425	Chiang Mai
ตาก	20	20.0	80	80.0	100	Tak
นครสวรรค์	-	-	-	-	-	Nakhon Sawan
น่าน	-	-	-	-	-	Nan
พะเยา	-	-	-	-	-	Phayao
พิจิตร	6	75.0	2	25.0	8	Phichit
พิจนุ โลก	14	31.1	31	68.9	45	Phitsanulok
เพชรบูรณ์	70	70.0	30	30.0	100	Phetchabun
แพร่	-	-	-	-	-	Phrae
แม่ฮ่องสอน	38	53.5	33	46.5	71	Mae Hong Son
ลำปาง	21	100.0	-	-	21	Lampang
ลำพูน	-	-	-	-	-	Lamphun
สุโขทัย	9	52.9	8	47.1	17	Sukhothai
อุดรดิตต์	1,485	99.0	15	1.0	1,500	Uttaradit
อุทัยธานี	7	46.7	8	53.3	15	Uthai Thani

ที่มา : การสำรวจการประกอบกิจการโรงแรมและเกสต์เฮาส์ พ.ศ. 2547 สำนักงานสถิติแห่งชาติ กระทรวงเทคโนโลยีสารสนเทศและการสื่อสาร

Source : The 2004 Hotels and Guest Houses Survey, National Statistical Office, Ministry of Information and Communication Technology

ตาราง 16 จำนวนและร้อยละของโรงแรมและเกสต์เฮาส์ จำแนกตามการมีสิ่งอำนวยความสะดวกบริการ ประเภทของสิ่งอำนวยความสะดวก และจังหวัด

TABLE 16 NUMBER AND PERCENTAGE OF HOTELS AND GUEST HOUSES BY TYPE OF FACILITY PROVIDED AND PROVINCE

จังหวัด	รวม		ไม่มีบริการ		มีบริการ		ประเภทสิ่งอำนวยความสะดวกที่มีบริการในโรงแรม/เกสต์เฮาส์ Type of facility provided in the hotels/guest houses						Province
	Total		สิ่งอำนวยความสะดวก		สิ่งอำนวยความสะดวก		ศูนย์สุขภาพ		สระว่ายน้ำ		บริการทางการสื่อสาร		
			No facility provided		With facility provided		Health center/fitness		Swimming pool		Postal service		
	จำนวน	ร้อยละ	จำนวน	ร้อยละ	จำนวน	ร้อยละ	จำนวน	ร้อยละ	จำนวน	ร้อยละ	จำนวน	ร้อยละ	
	Number	%	Number	%	Number	%	Number	%	Number	%	Number	%	
เหนือ	610	100.0	475	77.8	135	22.2	26	19.3	61	45.2	100	74.1	Northern
กำแพงเพชร	7	100.0	3	42.9	4	57.1	-	-	-	-	4	100.0	Kamphaeng Phet
เชียงราย	73	100.0	53	72.6	20	27.4	1	5.0	8	40.0	14	70.0	Chiang Rai
เชียงใหม่	153	100.0	111	72.5	42	27.5	13	31.0	29	69.0	28	66.7	Chiang Mai
ตาก	16	100.0	10	62.5	6	37.5	1	16.7	1	16.7	6	100.0	Tak
นครสวรรค์	38	100.0	30	78.9	8	21.1	1	12.5	1	12.5	7	87.5	Nakhon Sawan
น่าน	10	100.0	8	80.0	2	20.0	-	-	1	50.0	1	50.0	Nan
พะเยา	21	100.0	21	100.0	-	-	-	-	-	-	-	-	Phayao
พิจิตร	12	100.0	9	75.0	3	25.0	-	-	1	33.3	2	66.7	Phichit
พิษณุโลก	30	100.0	13	43.3	17	56.7	4	23.5	5	29.4	15	88.2	Phitsanulok
เพชรบูรณ์	15	100.0	11	73.3	4	26.7	1	25.0	2	50.0	2	50.0	Phetchabun
แพร่	25	100.0	21	84.0	4	16.0	1	25.0	1	25.0	3	75.0	Phrae
แม่ฮ่องสอน	131	100.0	122	93.1	9	6.9	3	33.3	6	66.7	6	66.7	Mae Hong Son
ลำปาง	23	100.0	19	82.6	4	17.4	-	-	2	50.0	2	50.0	Lampang
ลำพูน	4	100.0	4	100.0	-	-	-	-	-	-	-	-	Lamphun
สุโขทัย	26	100.0	17	65.4	9	34.6	-	-	3	33.3	7	77.8	Sukhothai
อุตรดิตถ์	22	100.0	20	90.9	2	9.1	1	50.0	1	50.0	2	100.0	Uttaradit
อุทัยธานี	4	100.0	3	75.0	1	25.0	-	-	-	-	1	100.0	Uthai Thani

หมายเหตุ : โรงแรมและเกสต์เฮาส์ 1 แห่ง สามารถให้บริการในประเภทสิ่งอำนวยความสะดวกที่มีบริการในโรงแรม/เกสต์เฮาส์ได้มากกว่า 1 ประเภท

Note : More than 1 characteristic can be done by a hotel/guest house

ที่มา : การสำรวจการประกอบกิจการโรงแรมและเกสต์เฮาส์ พ.ศ. 2547 สำนักงานสถิติแห่งชาติ กระทรวงเทคโนโลยีสารสนเทศและการสื่อสาร

Source : The 2004 Hotels and Guest Houses Survey, National Statistical Office, Ministry of Information and Communication Technology

ตาราง 17 จำนวนคนทำงานในโรงแรมและเกสต์เฮาส์ จำแนกตามลักษณะการจ้างงาน เพศ และจังหวัด

TABLE 17 NUMBER OF PERSONS ENGAGED IN HOTELS AND GUEST HOUSES BY WORK STATUS, SEX AND PROVINCE

จังหวัด	คนทำงานโดยไม่ได้รับ						ลูกจ้าง Employees															Province	
	รวม			ค่าจ้าง เงินเดือน			รวม			ระดับผู้บริหาร			รองหัวหน้าฝ่ายและผู้ช่วย			พนักงานผู้ใช้เทคนิค			พนักงานที่ไม่ต้องใช้เทคนิค				
	Total			Unpaid workers			Total			General manager and department heads			หัวหน้าฝ่ายต่าง ๆ			ระดับกลาง			Unskilled staff				
	รวม	ชาย	หญิง	รวม	ชาย	หญิง	รวม	ชาย	หญิง	รวม	ชาย	หญิง	รวม	ชาย	หญิง	รวม	ชาย	หญิง	รวม	ชาย	หญิง		
Total	Male	Female	Total	Male	Female	Total	Male	Female	Total	Male	Female	Total	Male	Female	Total	Male	Female	Total	Male	Female	Total	Male	Female
เหนือ	16,582	7,949	8,633	806	382	424	15,776	7,567	8,209	741	398	343	1,019	520	499	5,464	2,948	2,516	8,552	3,701	4,851	Northern	
กำแพงเพชร	328	119	209	17	9	8	311	110	201	16	8	8	28	10	18	62	27	35	205	65	140	Kamphaeng Phet	
เชียงราย	2,108	1,057	1,051	98	47	51	2,010	1,010	1,000	101	45	56	125	68	57	828	487	341	956	410	546	Chiang Rai	
เชียงใหม่	6,735	3,563	3,172	188	78	110	6,547	3,485	3,062	277	163	114	440	246	194	3,109	1,778	1,331	2,721	1,298	1,423	Chiang Mai	
ตาก	494	217	277	17	8	9	477	209	268	19	13	6	35	15	20	75	24	51	348	157	191	Tak	
นครสวรรค์	585	258	327	63	41	22	522	217	305	28	16	12	32	15	17	122	64	58	340	122	218	Nakhon Sawan	
น่าน	245	98	147	13	6	7	232	92	140	11	7	4	13	4	9	52	23	29	156	58	98	Nan	
พะเยา	142	59	83	39	19	20	103	40	63	1	-	1	1	-	1	6	4	2	95	36	59	Phayao	
พิจิตร	274	118	156	23	13	10	251	105	146	11	6	5	15	5	10	51	28	23	174	66	108	Phichit	
พิษณุโลก	2,045	869	1,176	34	17	17	2,011	852	1,159	89	40	49	147	63	84	546	251	295	1,229	498	731	Phitsanulok	
เพชรบูรณ์	434	266	168	14	8	6	420	258	162	22	14	8	23	8	15	77	37	40	298	199	99	Phetchabun	
แพร่	447	180	267	38	17	21	409	163	246	24	10	14	11	6	5	48	19	29	326	128	198	Phrae	
แม่ฮ่องสอน	879	372	507	182	83	99	697	289	408	38	22	16	39	21	18	164	76	88	456	170	286	Mae Hong Son	
ลำปาง	682	325	357	14	6	8	668	319	349	46	25	21	76	43	33	157	69	88	389	182	207	Lampang	
ลำพูน	14	7	7	5	3	2	9	4	5	-	-	-	-	-	-	-	-	-	9	4	5	Lamphun	
สุโขทัย	541	220	321	37	15	22	504	205	299	34	21	13	13	5	8	93	38	55	364	141	223	Sukhothai	
อุตรดิตถ์	556	195	361	19	9	10	537	186	351	17	6	11	15	7	8	53	18	35	452	155	297	Uttaradit	
อุทัยธานี	73	26	47	5	3	2	68	23	45	7	2	5	6	4	2	21	5	16	34	12	22	Uthai Thani	

ที่มา : การสำรวจการประกอบกิจการโรงแรมและเกสต์เฮาส์ พ.ศ. 2547 สำนักงานสถิติแห่งชาติ กระทรวงเทคโนโลยีสารสนเทศและการสื่อสาร

Source : The 2004 Hotels and Guest Houses Survey, National Statistical Office, Ministry of Information and Communication Technology

ตาราง 18 จำนวนคนทำงาน จำนวนห้องพักและจำนวนคนงานเฉลี่ยต่อห้องพัก จำแนกตามจังหวัด

TABLE 18 NUMBER OF PERSONS ENGAGED, NUMBER OF ROOMS AND AVERAGE PERSONS ENGAGED PER ROOM BY PROVINCE

จังหวัด	จำนวนโรงแรม/ เกสต์เฮาส์ Number of hotels/guest houses	จำนวนคนทำงาน Number of persons engaged (คน : person)	จำนวนห้องพัก Number of rooms (ห้อง : room)	จำนวนคนทำงาน เฉลี่ยต่อห้องพัก Average persons engaged per room (คน : person)	Province
เหนือ	610	16,582	27,603	0.6	Northern
กำแพงเพชร	7	328	529	0.6	Kamphaeng Phet
เชียงราย	73	2,108	3,495	0.6	Chiang Rai
เชียงใหม่	153	6,735	10,131	0.7	Chiang Mai
ตาก	16	494	963	0.5	Tak
นครสวรรค์	38	585	1,439	0.4	Nakhon Sawan
น่าน	10	245	479	0.5	Nan
พะเยา	21	142	551	0.3	Phayao
พิจิตร	12	274	389	0.7	Phichit
พิษณุโลก	30	2,045	2,228	0.9	Phitsanulok
เพชรบูรณ์	15	434	748	0.6	Phetchabun
แพร่	25	447	904	0.5	Phrae
แม่ฮ่องสอน	131	879	2,358	0.4	Mae Hong Son
ลำปาง	23	682	1,262	0.5	Lampang
ลำพูน	4	14	35	0.4	Lamphun
สุโขทัย	26	541	1,018	0.5	Sukhothai
อุตรดิตถ์	22	556	801	0.7	Uttaradit
อุทัยธานี	4	73	273	0.3	Uthai Thani

ที่มา : การสำรวจการประกอบกิจการ โรงแรมและเกสต์เฮาส์ พ.ศ. 2547 สำนักงานสถิติแห่งชาติ กระทรวงเทคโนโลยีสารสนเทศและการสื่อสาร

Source : The 2004 Hotels and Guest Houses Survey, National Statistical Office, Ministry of Information and Communication Technology

ตาราง 19 ข้อมูลสถิติที่สำคัญ จำแนกตามจังหวัด

TABLE 19 PRINCIPAL STATISTICS BY PROVINCE

พันบาท : In Thousand Baht

จังหวัด	จำนวนโรงแรม/ เกสต์เฮาส์ Number of hotels/ guest houses	จำนวน คนทำงาน Number of persons engaged	จำนวนลูกจ้าง Number of employees	ค่าใช้จ่ายด้าน บุคลากร Remuneration	รายรับ Receipts	ค่าใช้จ่าย Expenditures	มูลค่าเพิ่ม Value added	Province
เหนือ	610	16,582	15,776	1,112,715.5	4,111,370.7	1,537,403.5	2,573,967.2	Northern
กำแพงเพชร	7	328	311	13,489.3	42,606.0	22,224.0	20,382.0	Kamphaeng Phet
เชียงใหม่	73	2,108	2,010	183,084.9	592,501.4	197,888.3	394,613.1	Chiang Rai
เชียงใหม่	153	6,735	6,547	566,339.2	2,250,705.7	753,316.1	1,497,389.6	Chiang Mai
ตาก	16	494	477	27,654.8	106,943.1	34,393.0	72,550.1	Tak
นครสวรรค์	38	585	522	22,343.1	94,133.7	40,306.0	53,827.6	Nakhon Sawan
น่าน	10	245	232	11,961.4	34,896.8	15,071.5	19,825.3	Nan
พะเยา	21	142	103	4,191.4	12,392.4	5,842.9	6,549.6	Phayao
พิจิตร	12	274	251	12,036.6	59,050.5	20,990.2	38,060.3	Phichit
พิษณุโลก	30	2,045	2,011	105,358.1	308,573.8	144,513.3	164,060.5	Phitsanulok
เพชรบูรณ์	15	434	420	17,832.7	48,063.4	19,975.2	28,088.2	Phetchabun
แพร่	25	447	409	19,354.0	57,613.6	19,941.0	37,672.5	Phrae
แม่ฮ่องสอน	131	879	697	38,338.0	139,804.1	55,971.7	83,832.5	Mae Hong Son
ลำปาง	23	682	668	32,024.0	127,591.1	66,895.5	60,695.6	Lampang
ลำพูน	4	14	9	405.4	592.2	384.8	207.4	Lamphun
สุโขทัย	26	541	504	24,766.8	86,460.1	42,530.1	43,930.0	Sukhothai
อุดรดิตถ์	22	556	537	29,648.1	138,790.1	92,024.3	46,765.9	Uttaradit
อุทัยธานี	4	73	68	3,887.7	10,652.7	5,135.6	5,517.0	Uthai Thani

ที่มา : การสำรวจการประกอบกิจการโรงแรมและเกสต์เฮาส์ พ.ศ. 2547 สำนักงานสถิติแห่งชาติ กระทรวงเทคโนโลยีสารสนเทศและการสื่อสาร

Source : The 2004 Hotels and Guest Houses Survey, National Statistical Office, Ministry of Information and Communication Technology

ตาราง 20 ค่าใช้จ่ายด้านบุคลากรในปี 2546 จำแนกตามจังหวัด

TABLE 20 REMUNERATION IN 2003 BY PROVINCE

พันบาท : In Thousand Baht

จังหวัด	จำนวน โรงแรม/ เกสต์เฮาส์ Number of hotels/ guest houses	จำนวน คนทำงาน Number of persons engaged	จำนวนลูกจ้าง Number of employees	รวม Total	ค่าจ้าง เงินเดือน Wages/ salaries	ค่าล่วงเวลา โบนัส ฯลฯ Overtime, bonus and attendant allowance	สวัสดิการและผลประโยชน์ตอบแทน Fringe benefits		เงินสมทบ กองทุนเงินทดแทน Workmen's compensation fund	เงินสมทบ ประกันสังคม กองทุนการ ประกันสังคม Social security fund	ค่าใช้จ่ายด้าน บุคลากรอื่น ๆ บุคลากรอื่น ๆ Other personnel expenses	Province
							ค่ารักษาพยาบาล Medical care	อื่น ๆ Others				
เหนือ	610	16,582	15,776	1,112,715.5	965,349.9	49,229.0	3,795.7	40,816.1	3,174.7	37,810.1	12,540.0	Northern
กำแพงเพชร	7	328	311	13,489.3	11,363.2	201.2	49.0	1,252.0	84.8	539.1	-	Kamphaeng Phet
เชียงใหม่	73	2,108	2,010	183,084.9	147,282.1	5,206.7	2,831.4	8,725.6	1,280.0	5,242.4	12,516.7	Chiang Rai
เชียงใหม่	153	6,735	6,547	566,339.2	483,984.4	38,169.4	199.1	24,657.8	775.0	18,553.5	-	Chiang Mai
ตาก	16	494	477	27,654.8	25,359.2	306.9	5.5	919.0	18.1	1,043.3	2.8	Tak
นครสวรรค์	38	585	522	22,343.1	20,659.2	483.2	44.8	150.0	4.9	1,001.0	-	Nakhon Sawan
น่าน	10	245	232	11,961.4	10,384.0	211.4	10.4	979.7	3.9	372.0	-	Nan
พะเยา	21	142	103	4,191.4	3,727.4	32.4	15.9	207.8	27.4	180.5	-	Phayao
พิจิตร	12	274	251	12,036.6	11,550.6	149.5	5.4	-	11.4	319.7	-	Phichit
พิษณุโลก	30	2,045	2,011	105,358.1	100,735.2	24.3	270.4	415.3	108.3	3,804.6	-	Phitsanulok
เพชรบูรณ์	15	434	420	17,832.7	16,986.5	32.4	20.0	308.1	1.4	484.3	-	Phetchabun
แพร่	25	447	409	19,354.0	16,896.8	1,108.5	111.0	355.5	294.9	577.0	10.3	Phrae
แม่ฮ่องสอน	131	879	697	38,338.0	32,327.5	1,953.1	168.6	2,089.0	401.0	1,388.6	10.2	Mae Hong Son
ลำปาง	23	682	668	32,024.0	29,887.3	192.4	24.8	393.5	20.2	1,505.8	-	Lampang
ลำพูน	4	14	9	405.4	378.0	18.0	-	-	-	9.4	-	Lamphun
สุโขทัย	26	541	504	24,766.8	22,259.7	1,132.0	30.0	349.4	125.7	870.0	-	Sukhothai
อุตรดิตถ์	22	556	537	29,648.1	27,831.6	7.6	9.4	13.4	17.7	1,768.4	-	Uttaradit
อุทัยธานี	4	73	68	3,887.7	3,737.2	-	-	-	-	150.5	-	Uthai Thani

ที่มา : การสำรวจการประกอบกิจการ โรงแรมและเกสต์เฮาส์ พ.ศ. 2547 สำนักงานสถิติแห่งชาติ กระทรวงเทคโนโลยีสารสนเทศและการสื่อสาร

Source : The 2004 Hotels and Guest Houses Survey, National Statistical Office, Ministry of Information and Communication Technology

ตาราง 21 ค่าใช้จ่ายในการดำเนินงานของโรงแรมและเกสต์เฮาส์ในปี 2546 จำแนกตามจังหวัด

TABLE 21 OPERATING EXPENSES OF HOTELS AND GUEST HOUSES BY PROVINCE

พันบาท : In Thousand Baht

ค่าใช้จ่ายในการดำเนินงาน	จำนวนเงิน	ร้อยละ	Operating expenses
	Amount	%	
กำแพงเพชร	22,588.0	100.0	Kamphaeng Phet
ค่าซื้อสินค้าประเภทอาหารและเครื่องดื่ม	6,384.3	28.3	Food and beverages
ค่าไฟฟ้า	6,957.6	30.8	Electricity
ค่าน้ำประปา	97.6	0.4	Water supply
ค่าก๊าซ	65.7	0.3	Gas
ค่าน้ำมันเชื้อเพลิง	740.9	3.3	Fuels
ค่าไปรษณีย์ ค่าโทรศัพท์ ค่าโทรสาร	409.3	1.8	Postal telegraph, telephone, facsimile
ค่าเครื่องเขียน แบบพิมพ์ หนังสือพิมพ์ และวัสดุสิ้นเปลือง	1,472.3	6.5	Stationery and wastage materials
ค่าทำบัญชี ค่าปรึกษา ค่าทนายความ ค่าตรวจสอบบัญชี	80.5	0.4	Accountancy and consulting services
ค่าใช้จ่ายในการฝึกอบรม ค่าวิจัย วางแผนและพัฒนา			Cost of training, research, planning development
ค่าจ้างผู้เชี่ยวชาญต่างประเทศ	10.0	-	and foreigner consultant
ค่าโฆษณา	198.4	0.9	Advertising
ค่าเบี้ยประกันภัย	71.1	0.3	Insurance premium
ค่าใช้จ่ายเกี่ยวกับการใช้บริการอินเทอร์เน็ต	9.1	-	Internet services
ค่าใช้จ่ายเกี่ยวกับการบำรุงรักษาอุปกรณ์คอมพิวเตอร์	16.0	0.1	Repair and maintenance of computer accessories
ค่านายหน้า	-	-	Commission paid
ค่ารับรอง	55.6	0.2	Entertainment
- ค่าอาหารและเครื่องดื่ม	17.1	30.8	- Meal and beverage
- ค่ากิจกรรมเพื่อความบันเทิง นันทนาการ เช่นกีฬาต่างๆ	-	-	- Recreational
- ค่าที่พัก	38.5	69.2	- Lodging
ค่าพาหนะและค่าที่พักที่ใช้เฉพาะเพื่อกิจการ	14.2	0.1	Transportation
ค่าธรรมเนียมใบอนุญาต	27.3	0.1	Permission fee
ค่าบำรุงการกุศล	115.9	0.5	Charity
ค่าซ่อมแซมอาคาร และสินทรัพย์ต่าง ๆ	821.7	3.7	Repairing and maintenance of fixed assets
ค่าเช่าอาคาร อาคารพร้อมที่ดิน ยานพาหนะ เครื่องจักรและเครื่องมือ ฯลฯ	1,021.7	4.5	Rent on building, vehicles, machinery etc.
ค่าเช่าที่ดิน	20.0	0.1	Rent on land
ขาดทุนจากการเปลี่ยนแปลงอัตราแลกเปลี่ยนฯ	-	-	Loss of currency exchange
ค่าดอกเบี้ยจ่าย	343.9	1.5	Interest paid
หนี้สูญ	-	-	Bad debts
ค่าเครื่องใช้ที่ทำด้วยผ้า	129.9	0.6	Linen expenses
ค่าผลิตภัณฑ์ทำความสะอาดต่าง ๆ	300.8	1.3	Sanitary products
อื่นๆ	3,224.2	14.3	Others

ตาราง 21 ค่าใช้จ่ายในการดำเนินงานของโรงแรมและเกสต์เฮาส์ในปี 2546 จำแนกตามจังหวัด (ต่อ)

TABLE 21 OPERATING EXPENSES OF HOTELS AND GUEST HOUSES BY PROVINCE (Contd.)

พันบาท : In Thousand Baht

ค่าใช้จ่ายในการดำเนินงาน	จำนวนเงิน Amount	ร้อยละ %	Operating expenses
เชียงราย	213,206.6	100.0	Chiang Rai
ค่าซื้อสินค้าประเภทอาหารและเครื่องดื่ม	75,604.7	35.5	Food and beverages
ค่าไฟฟ้า	43,081.1	20.2	Electricity
ค่าน้ำประปา	5,752.4	2.7	Water supply
ค่าก๊าซ	5,724.4	2.7	Gas
ค่าน้ำมันเชื้อเพลิง	9,179.9	4.3	Fuels
ค่าไปรษณีย์ ค่าโทรศัพท์ ค่าโทรสาร	3,704.9	1.8	Postal telegraph, telephone, facsimile
ค่าเครื่องเขียน แบบพิมพ์ หนังสือพิมพ์ และวัสดุสิ้นเปลือง	7,635.8	3.6	Stationery and wastage materials
ค่าทำบัญชี ค่าปรึกษา ค่าทนายความ ค่าตรวจสอบบัญชี	412.5	0.2	Accountancy and consulting services
ค่าใช้จ่ายในการฝึกอบรม ค่าวิจัย วางแผนและพัฒนา ค่าจ้างผู้เชี่ยวชาญต่างประเทศ	13.8	-	Cost of training, research, planning development and foreigner consultant
ค่าโฆษณา	4,064.0	2.0	Advertising
ค่าเบี้ยประกันภัย	1,390.7	0.7	Insurance premium
ค่าใช้จ่ายเกี่ยวกับการใช้บริการอินเทอร์เน็ต	123.1	0.1	Internet services
ค่าใช้จ่ายเกี่ยวกับการบำรุงรักษาอุปกรณ์คอมพิวเตอร์	1,495.8	0.7	Repair and maintenance of computer accessories
ค่านายหน้า	821.2	0.4	Commission paid
ค่ารับรอง	2,003.5	1.0	Entertainment
- ค่าอาหารและเครื่องดื่ม	827.1	41.3	- Meal and beverage
- ค่ากิจกรรมเพื่อความบันเทิง นันทนาการ เช่นกีฬาต่างๆ	885.3	44.2	- Recreational
- ค่าที่พัก	291.1	14.5	- Lodging
ค่าพาหนะและค่าที่พักที่ใช้เฉพาะเพื่อกิจการ	1,613.2	0.8	Transportation
ค่าธรรมเนียมใบอนุญาต	767.7	0.4	Permission fee
ค่าบำรุงการกุศล	230.9	0.1	Charity
ค่าซ่อมแซมอาคาร และสินทรัพย์ต่าง ๆ	19,026.8	9.0	Repairing and maintenance of fixed assets
ค่าเช่าอาคาร อาคารพร้อมที่ดิน ยานพาหนะ เครื่องจักรและเครื่องมือ ฯลฯ	993.4	0.5	Rent on building, vehicles, machinery etc.
ค่าเช่าที่ดิน	1,287.6	0.6	Rent on land
ขาดทุนจากการเปลี่ยนแปลงอัตราแลกเปลี่ยนฯ	-	-	Loss of currency exchange
ค่าดอกเบี้ยจ่าย	13,923.9	6.6	Interest paid
หนี้สูญ	106.8	0.1	Bad debts
ค่าเครื่องใช้ที่ทำด้วยผ้า	4,167.8	1.2	Linen expenses
ค่าผลิตภัณฑ์ทำความสะอาดต่าง ๆ	7,260.7	3.4	Sanitary products
อื่นๆ	2,820.0	1.4	Others

ตาราง 21 ค่าใช้จ่ายในการดำเนินงานของโรงแรมและเกสต์เฮาส์ในปี 2546 จำแนกตามจังหวัด (ต่อ)

TABLE 21 OPERATING EXPENSES OF HOTELS AND GUEST HOUSES BY PROVINCE (Contd.)

พันบาท : In Thousand Baht

ค่าใช้จ่ายในการดำเนินงาน	จำนวนเงิน Amount	ร้อยละ %	Operating expenses
เชียงใหม่	1,194,538.7	100.0	Chiang Mai
ค่าซื้อสินค้าประเภทอาหารและเครื่องดื่ม	237,209.1	19.9	Food and beverages
ค่าไฟฟ้า	167,230.5	14.0	Electricity
ค่าน้ำประปา	6,689.8	0.6	Water supply
ค่าก๊าซ	11,178.7	0.9	Gas
ค่าน้ำมันเชื้อเพลิง	21,919.6	1.8	Fuels
ค่าไปรษณีย์ ค่าโทรศัพท์ ค่าโทรสาร	19,982.9	1.7	Postal telegraph, telephone, facsimile
ค่าเครื่องเขียน แบบพิมพ์ หนังสือพิมพ์ และวัสดุสิ้นเปลือง	27,869.3	2.3	Stationery and wastage materials
ค่าทำบัญชี ค่าปรึกษา ค่าทนายความ ค่าตรวจสอบบัญชี	6,366.2	0.5	Accountancy and consulting services
ค่าใช้จ่ายในการฝึกอบรม ค่าวิจัย วางแผนและพัฒนา			Cost of training, research, planning development
ค่าจ้างผู้เชี่ยวชาญต่างประเทศ	687.6	0.1	and foreigner consultant
ค่าโฆษณา	29,215.3	2.4	Advertising
ค่าเบี้ยประกันภัย	8,788.3	0.7	Insurance premium
ค่าใช้จ่ายเกี่ยวกับการใช้บริการอินเทอร์เน็ต	3,680.7	0.3	Internet services
ค่าใช้จ่ายเกี่ยวกับการบำรุงรักษาอุปกรณ์คอมพิวเตอร์	864.9	0.1	Repair and maintenance of computer accessories
ค่านายหน้า	4,752.7	0.4	Commission paid
ค่ารับรอง	6,621.4	0.6	Entertainment
- ค่าอาหารและเครื่องดื่ม	4,335.6	65.5	- Meal and beverage
- ค่ากิจกรรมเพื่อความบันเทิง นันทนาการ เช่นกีฬาต่างๆ	1,003.1	15.1	- Recreational
- ค่าที่พัก	1,282.7	19.4	- Lodging
ค่าพาหนะและค่าที่พักที่ใช้เฉพาะเพื่อกิจการ	2,511.6	0.2	Transportation
ค่าธรรมเนียมใบอนุญาต	10,167.3	0.9	Permission fee
ค่าบำรุงการกุศล	582.6	-	Charity
ค่าซ่อมแซมอาคาร และสินทรัพย์ต่าง ๆ	57,143.8	4.8	Repairing and maintenance of fixed assets
ค่าเช่าอาคาร อาคารพร้อมที่ดิน ยานพาหนะ เครื่องจักรและเครื่องมือ ฯลฯ	9,955.4	0.8	Rent on building, vehicles, machinery etc.
ค่าเช่าที่ดิน	47,354.7	4.0	Rent on land
ขาดทุนจากการเปลี่ยนแปลงอัตราแลกเปลี่ยนฯ	433.9	-	Loss of currency exchange
ค่าดอกเบี้ยจ่าย	392,575.8	32.8	Interest paid
หนี้สูญ	858.2	0.1	Bad debts
ค่าเครื่องใช้ที่ทำด้วยผ้า	9,529.3	0.8	Linen expenses
ค่าผลิตภัณฑ์ทำความสะอาดต่าง ๆ	18,558.8	1.6	Sanitary products
อื่นๆ	91,810.3	7.7	Others

ตาราง 21 ค่าใช้จ่ายในการดำเนินงานของโรงแรมและเกสต์เฮาส์ในปี 2546 จำแนกตามจังหวัด (ต่อ)

TABLE 21 OPERATING EXPENSES OF HOTELS AND GUEST HOUSES BY PROVINCE (Contd.)

พันบาท : In Thousand Baht

ค่าใช้จ่ายในการดำเนินงาน	จำนวนเงิน	ร้อยละ	Operating expenses
	Amount	%	
ตาก	36,718.1	100.0	Tak
ค่าซื้อสินค้าประเภทอาหารและเครื่องดื่ม	8,567.4	23.3	Food and beverages
ค่าไฟฟ้า	8,663.3	23.6	Electricity
ค่าน้ำประปา	1,687.0	4.6	Water supply
ค่าก๊าซ	862.9	2.4	Gas
ค่าน้ำมันเชื้อเพลิง	768.9	2.1	Fuels
ค่าไปรษณีย์ ค่าโทรศัพท์ ค่าโทรสาร	458.5	1.2	Postal telegraph, telephone, facsimile
ค่าเครื่องเขียน แบบพิมพ์ หนังสือพิมพ์ และวัสดุสิ้นเปลือง	1,689.1	4.6	Stationery and wastage materials
ค่าทำบัญชี ค่าปรึกษา ค่าทนายความ ค่าตรวจสอบบัญชี	535.1	1.5	Accountancy and consulting services
ค่าใช้จ่ายในการฝึกอบรม ค่าวิจัย วางแผนและพัฒนา			Cost of training, research, planning development
ค่าจ้างผู้เชี่ยวชาญต่างประเทศ	86.0	0.2	and foreigner consultant
ค่าโฆษณา	209.5	0.6	Advertising
ค่าเบี้ยประกันภัย	405.8	1.1	Insurance premium
ค่าใช้จ่ายเกี่ยวกับการใช้บริการอินเทอร์เน็ต	7.5	-	Internet services
ค่าใช้จ่ายเกี่ยวกับการบำรุงรักษาอุปกรณ์คอมพิวเตอร์	19.5	0.1	Repair and maintenance of computer accessories
ค่านายหน้า	41.4	0.1	Commission paid
ค่ารับรอง	110.9	0.3	Entertainment
- ค่าอาหารและเครื่องดื่ม	79.6	71.8	- Meal and beverage
- ค่ากิจกรรมเพื่อความบันเทิง นันทนาการ เช่นกีฬาต่างๆ	9.3	8.4	- Recreational
- ค่าที่พัก	22.0	19.8	- Lodging
ค่าพาหนะและค่าที่พักที่ใช้เฉพาะเพื่อกิจการ	169.3	0.5	Transportation
ค่าธรรมเนียมใบอนุญาต	288.3	0.8	Permission fee
ค่าบำรุงการกุศล	81.9	0.2	Charity
ค่าซ่อมแซมอาคาร และสินทรัพย์ต่าง ๆ	3,612.7	9.8	Repairing and maintenance of fixed assets
ค่าเช่าอาคาร อาคารพร้อมที่ดิน ยานพาหนะ เครื่องจักรและเครื่องมือ ฯลฯ	837.3	2.3	Rent on building, vehicles, machinery etc.
ค่าเช่าที่ดิน	198.0	0.5	Rent on land
ขาดทุนจากการเปลี่ยนแปลงอัตราแลกเปลี่ยน	-	-	Loss of currency exchange
ค่าดอกเบี้ยจ่าย	2,110.6	5.8	Interest paid
หนี้สูญ	16.5	-	Bad debts
ค่าเครื่องใช้ที่ทำด้วยผ้า	788.0	2.1	Linen expenses
ค่าผลิตภัณฑ์ทำความสะอาดต่าง ๆ	851.3	2.3	Sanitary products
อื่นๆ	3,651.4	10.0	Others

ตาราง 21 ค่าใช้จ่ายในการดำเนินงานของโรงแรมและเกสต์เฮาส์ในปี 2546 จำแนกตามจังหวัด (ต่อ)

TABLE 21 OPERATING EXPENSES OF HOTELS AND GUEST HOUSES BY PROVINCE (Contd.)

พันบาท : In Thousand Baht

ค่าใช้จ่ายในการดำเนินงาน	จำนวนเงิน	ร้อยละ	Operating expenses
	Amount	%	
นครสวรรค์	43,982.1	100.0	Nakhon Sawan
ค่าซื้อสินค้าประเภทอาหารและเครื่องดื่ม	9,154.7	20.8	Food and beverages
ค่าไฟฟ้า	14,052.4	32.0	Electricity
ค่าน้ำประปา	2,944.5	6.7	Water supply
ค่าก๊าซ	478.0	1.1	Gas
ค่าน้ำมันเชื้อเพลิง	238.1	0.5	Fuels
ค่าไปรษณีย์ ค่าโทรศัพท์ ค่าโทรสาร	763.4	1.7	Postal telegraph, telephone, facsimile
ค่าเครื่องเขียน แบบพิมพ์ หนังสือพิมพ์ และวัสดุสิ้นเปลือง	1,462.6	3.3	Stationery and wastage materials
ค่าทำบัญชี ค่าปรึกษา ค่าทนายความ ค่าตรวจสอบบัญชี	218.1	0.5	Accountancy and consulting services
ค่าใช้จ่ายในการฝึกอบรม ค่าวิจัย วางแผนและพัฒนา			Cost of training, research, planning development
ค่าจ้างผู้เชี่ยวชาญต่างประเทศ	6.2	-	and foreigner consultant
ค่าโฆษณา	86.5	0.2	Advertising
ค่าเบี้ยประกันภัย	224.1	0.5	Insurance premium
ค่าใช้จ่ายเกี่ยวกับการใช้บริการอินเทอร์เน็ต	-	-	Internet services
ค่าใช้จ่ายเกี่ยวกับการบำรุงรักษาอุปกรณ์คอมพิวเตอร์	31.6	0.1	Repair and maintenance of computer accessories
ค่านายหน้า	-	-	Commission paid
ค่ารับรอง	227.0	0.5	Entertainment
- ค่าอาหารและเครื่องดื่ม	120.5	53.1	- Meal and beverage
- ค่ากิจกรรมเพื่อความบันเทิง นันทนาการ เช่นกีฬาต่างๆ	17.2	7.6	- Recreational
- ค่าที่พัก	89.3	39.3	- Lodging
ค่าพาหนะและค่าที่พักที่ใช้เฉพาะเพื่อกิจการ	102.6	0.2	Transportation
ค่าธรรมเนียมใบอนุญาต	1,042.9	2.4	Permission fee
ค่าบำรุงการกุศล	110.5	0.3	Charity
ค่าซ่อมแซมอาคาร และสินทรัพย์ต่าง ๆ	1,772.3	4.0	Repairing and maintenance of fixed assets
ค่าเช่าอาคาร อาคารพร้อมที่ดิน ยานพาหนะ เครื่องจักรและเครื่องมือ ฯลฯ	1,826.8	4.2	Rent on building, vehicles, machinery etc.
ค่าเช่าที่ดิน	908.5	2.1	Rent on land
ขาดทุนจากการเปลี่ยนแปลงอัตราแลกเปลี่ยน	-	-	Loss of currency exchange
ค่าดอกเบี้ยจ่าย	2,653.4	6.0	Interest paid
หนี้สูญ	114.1	0.3	Bad debts
ค่าเครื่องใช้ที่ทำด้วยผ้า	1,116.6	2.5	Linen expenses
ค่าผลิตภัณฑ์ทำความสะอาดต่าง ๆ	1,319.6	3.0	Sanitary products
อื่นๆ	3,127.6	7.1	Others

ตาราง 21 ค่าใช้จ่ายในการดำเนินงานของโรงแรมและเกสต์เฮาส์ในปี 2546 จำแนกตามจังหวัด (ต่อ)

TABLE 21 OPERATING EXPENSES OF HOTELS AND GUEST HOUSES BY PROVINCE (Contd.)

พันบาท : In Thousand Baht

ค่าใช้จ่ายในการดำเนินงาน	จำนวนเงิน	ร้อยละ	Operating expenses
	Amount	%	
น่าน	15,744.6	100.0	Nan
ค่าซื้อสินค้าประเภทอาหารและเครื่องดื่ม	5,811.5	37.0	Food and beverages
ค่าไฟฟ้า	4,782.8	30.4	Electricity
ค่าน้ำประปา	446.5	2.8	Water supply
ค่าก๊าซ	44.6	0.3	Gas
ค่าน้ำมันเชื้อเพลิง	48.2	0.3	Fuels
ค่าไปรษณีย์ ค่าโทรศัพท์ ค่าโทรสาร	206.5	1.3	Postal telegraph, telephone, facsimile
ค่าเครื่องเขียน แบบพิมพ์ หนังสือพิมพ์ และวัสดุสิ้นเปลือง	222.2	1.4	Stationery and wastage materials
ค่าทำบัญชี ค่าปรึกษา ค่าทนายความ ค่าตรวจสอบบัญชี	317.1	2.0	Accountancy and consulting services
ค่าใช้จ่ายในการฝึกอบรม ค่าวิจัย วางแผนและพัฒนา			Cost of training, research, planning development
ค่าจ้างผู้เชี่ยวชาญต่างประเทศ	-	-	and foreigner consultant
ค่าโฆษณา	160.1	1.0	Advertising
ค่าเบี้ยประกันภัย	188.0	1.2	Insurance premium
ค่าใช้จ่ายเกี่ยวกับการใช้บริการอินเทอร์เน็ต	2.1	-	Internet services
ค่าใช้จ่ายเกี่ยวกับการบำรุงรักษาอุปกรณ์คอมพิวเตอร์	150.6	1.0	Repair and maintenance of computer accessories
ค่านายหน้า	-	-	Commission paid
ค่ารับรอง	100.0	0.6	Entertainment
- ค่าอาหารและเครื่องดื่ม	40.0	40.0	- Meal and beverage
- ค่ากิจกรรมเพื่อความบันเทิง นันทนาการ เช่นกีฬาต่างๆ	10.0	10.0	- Recreational
- ค่าที่พัก	50.0	50.0	- Lodging
ค่าพาหนะและค่าที่พักที่ใช้เฉพาะเพื่อกิจการ	600.0	3.8	Transportation
ค่าธรรมเนียมใบอนุญาต	245.0	1.6	Permission fee
ค่าบำรุงการกุศล	42.5	0.3	Charity
ค่าซ่อมแซมอาคาร และสินทรัพย์ต่าง ๆ	570.2	3.6	Repairing and maintenance of fixed assets
ค่าเช่าอาคาร อาคารพร้อมที่ดิน ยานพาหนะ เครื่องจักรและเครื่องมือ ฯลฯ	369.6	2.3	Rent on building, vehicles, machinery etc.
ค่าเช่าที่ดิน	110.2	0.7	Rent on land
ขาดทุนจากการเปลี่ยนแปลงอัตราแลกเปลี่ยนฯ	-	-	Loss of currency exchange
ค่าดอกเบี้ยจ่าย	482.9	3.1	Interest paid
หนี้สูญ	80.0	0.5	Bad debts
ค่าเครื่องใช้ที่ทำด้วยผ้า	6.9	-	Linen expenses
ค่าผลิตภัณฑ์ทำความสะอาดต่าง ๆ	599.4	3.8	Sanitary products
อื่นๆ	157.7	1.0	Others

ตาราง 21 ค่าใช้จ่ายในการดำเนินงานของโรงแรมและเกสต์เฮาส์ในปี 2546 จำแนกตามจังหวัด (ต่อ)

TABLE 21 OPERATING EXPENSES OF HOTELS AND GUEST HOUSES BY PROVINCE (Contd.)

พันบาท : In Thousand Baht

ค่าใช้จ่ายในการดำเนินงาน	จำนวนเงิน	ร้อยละ	Operating expenses
	Amount	%	
พะเยา	6,359.1	100.0	Phayao
ค่าซื้อสินค้าประเภทอาหารและเครื่องดื่ม	227.0	3.6	Food and beverages
ค่าไฟฟ้า	1,755.6	27.6	Electricity
ค่าน้ำประปา	587.2	9.2	Water supply
ค่าก๊าซ	32.0	0.5	Gas
ค่าน้ำมันเชื้อเพลิง	76.6	1.2	Fuels
ค่าไปรษณีย์ ค่าโทรศัพท์ ค่าโทรสาร	150.3	2.4	Postal telegraph, telephone, facsimile
ค่าเครื่องเขียน แบบพิมพ์ หนังสือพิมพ์ และวัสดุสิ้นเปลือง	29.6	0.5	Stationery and wastage materials
ค่าทำบัญชี ค่าปรึกษา ค่าทนายความ ค่าตรวจสอบบัญชี	38.0	0.6	Accountancy and consulting services
ค่าใช้จ่ายในการฝึกอบรม ค่าวิจัย วางแผนและพัฒนา ค่าจ้างผู้เชี่ยวชาญต่างประเทศ	-	-	Cost of training, research, planning development and foreigner consultant
ค่าโฆษณา	7.2	0.1	Advertising
ค่าเบี้ยประกันภัย	20.7	0.3	Insurance premium
ค่าใช้จ่ายเกี่ยวกับการใช้บริการอินเทอร์เน็ต	-	-	Internet services
ค่าใช้จ่ายเกี่ยวกับการบำรุงรักษาอุปกรณ์คอมพิวเตอร์	-	-	Repair and maintenance of computer accessories
ค่านายหน้า	-	-	Commission paid
ค่ารับรอง	-	-	Entertainment
- ค่าอาหารและเครื่องดื่ม	-	-	- Meal and beverage
- ค่ากิจกรรมเพื่อความบันเทิง นันทนาการ เช่นกีฬาต่างๆ	-	-	- Recreational
- ค่าที่พัก	-	-	- Lodging
ค่าพาหนะและค่าที่พักที่ใช้เฉพาะเพื่อกิจการ	-	-	Transportation
ค่าธรรมเนียมใบอนุญาต	59.1	0.9	Permission fee
ค่าบำรุงการกุศล	17.0	0.3	Charity
ค่าซ่อมแซมอาคาร และสินทรัพย์ต่าง ๆ	2,128.4	33.5	Repairing and maintenance of fixed assets
ค่าเช่าอาคาร อาคารพร้อมที่ดิน ยานพาหนะ เครื่องจักรและเครื่องมือ ฯลฯ	-	-	Rent on building, vehicles, machinery etc.
ค่าเช่าที่ดิน	-	-	Rent on land
ขาดทุนจากการเปลี่ยนแปลงอัตราแลกเปลี่ยนฯ	-	-	Loss of currency exchange
ค่าดอกเบี้ยจ่าย	405.7	6.4	Interest paid
หนี้สูญ	110.5	1.7	Bad debts
ค่าเครื่องใช้ที่ทำด้วยผ้า	203.1	3.2	Linen expenses
ค่าผลิตภัณฑ์ทำความสะอาดต่าง ๆ	371.2	5.8	Sanitary products
อื่นๆ	139.9	2.2	Others

ตาราง 21 ค่าใช้จ่ายในการดำเนินงานของโรงแรมและเกสต์เฮาส์ในปี 2546 จำแนกตามจังหวัด (ต่อ)

TABLE 21 OPERATING EXPENSES OF HOTELS AND GUEST HOUSES BY PROVINCE (Contd.)

พันบาท : In Thousand Baht

ค่าใช้จ่ายในการดำเนินงาน	จำนวนเงิน	ร้อยละ	Operating expenses
	Amount	%	
พิจิตร	26,617.6	100.0	Phichit
ค่าซื้อสินค้าประเภทอาหารและเครื่องดื่ม	11,429.8	42.9	Food and beverages
ค่าไฟฟ้า	5,275.7	19.8	Electricity
ค่าน้ำประปา	722.5	2.7	Water supply
ค่าก๊าซ	140.7	0.5	Gas
ค่าน้ำมันเชื้อเพลิง	775.4	2.9	Fuels
ค่าไปรษณีย์ ค่าโทรศัพท์ ค่าโทรสาร	86.8	0.3	Postal telegraph, telephone, facsimile
ค่าเครื่องเขียน แบบพิมพ์ หนังสือพิมพ์ และวัสดุสิ้นเปลือง	217.9	0.8	Stationery and wastage materials
ค่าทำบัญชี ค่าปรึกษา ค่าทนายความ ค่าตรวจสอบบัญชี	52.0	0.2	Accountancy and consulting services
ค่าใช้จ่ายในการฝึกอบรม ค่าวิจัย วางแผนและพัฒนา			Cost of training, research, planning development
ค่าจ้างผู้เชี่ยวชาญต่างประเทศ	0.7	-	and foreigner consultant
ค่าโฆษณา	205.2	0.8	Advertising
ค่าเบี้ยประกันภัย	318.8	1.2	Insurance premium
ค่าใช้จ่ายเกี่ยวกับการใช้บริการอินเทอร์เน็ต	-	-	Internet services
ค่าใช้จ่ายเกี่ยวกับการบำรุงรักษาอุปกรณ์คอมพิวเตอร์	44.4	0.2	Repair and maintenance of computer accessories
ค่านายหน้า	-	-	Commission paid
ค่ารับรอง	132.1	0.5	Entertainment
- ค่าอาหารและเครื่องดื่ม	120.5	91.2	- Meal and beverage
- ค่ากิจกรรมเพื่อความบันเทิง นันทนาการ เช่นกีฬาต่างๆ	-	-	- Recreational
- ค่าที่พัก	11.6	8.8	- Lodging
ค่าพาหนะและค่าที่พักที่ใช้เฉพาะเพื่อกิจการ	3.8	-	Transportation
ค่าธรรมเนียมใบอนุญาต	68.9	0.3	Permission fee
ค่าบำรุงการกุศล	79.0	0.3	Charity
ค่าซ่อมแซมอาคาร และสินทรัพย์ต่าง ๆ	577.8	2.2	Repairing and maintenance of fixed assets
ค่าเช่าอาคาร อาคารพร้อมที่ดิน ยานพาหนะ เครื่องจักรและเครื่องมือ ฯลฯ	24.0	0.1	Rent on building, vehicles, machinery etc.
ค่าเช่าที่ดิน	101.6	0.4	Rent on land
ขาดทุนจากการเปลี่ยนแปลงอัตราแลกเปลี่ยน	-	-	Loss of currency exchange
ค่าดอกเบี้ยจ่าย	5,517.8	20.7	Interest paid
หนี้สูญ	8.1	-	Bad debts
ค่าเครื่องใช้ที่ทำด้วยผ้า	69.7	0.3	Linen expenses
ค่าผลิตภัณฑ์ทำความสะอาดต่าง ๆ	466.9	1.8	Sanitary products
อื่นๆ	298.0	1.1	Others

ตาราง 21 ค่าใช้จ่ายในการดำเนินงานของโรงแรมและเกสต์เฮาส์ในปี 2546 จำแนกตามจังหวัด (ต่อ)

TABLE 21 OPERATING EXPENSES OF HOTELS AND GUEST HOUSES BY PROVINCE (Contd.)

พันบาท : In Thousand Baht

ค่าใช้จ่ายในการดำเนินงาน	จำนวนเงิน	ร้อยละ	Operating expenses
	Amount	%	
พิษณุโลก	156,133.5	100.0	Phitsanulok
ค่าซื้อสินค้าประเภทอาหารและเครื่องดื่ม	59,318.3	38.0	Food and beverages
ค่าไฟฟ้า	40,173.5	25.7	Electricity
ค่าน้ำประปา	2,019.4	1.3	Water supply
ค่าก๊าซ	6,799.2	4.3	Gas
ค่าน้ำมันเชื้อเพลิง	4,075.6	2.6	Fuels
ค่าไปรษณีย์ ค่าโทรศัพท์ ค่าโทรสาร	2,220.9	1.4	Postal telegraph, telephone, facsimile
ค่าเครื่องเขียน แบบพิมพ์ หนังสือพิมพ์ และวัสดุสิ้นเปลือง	6,112.4	3.9	Stationery and wastage materials
ค่าทำบัญชี ค่าปรึกษา ค่าทนายความ ค่าตรวจสอบบัญชี	239.7	0.2	Accountancy and consulting services
ค่าใช้จ่ายในการฝึกอบรม ค่าวิจัย วางแผนและพัฒนา			Cost of training, research, planning development
ค่าจ้างผู้เชี่ยวชาญต่างประเทศ	83.8	0.1	and foreigner consultant
ค่าโฆษณา	2,097.0	1.3	Advertising
ค่าเบี้ยประกันภัย	1,805.9	1.2	Insurance premium
ค่าใช้จ่ายเกี่ยวกับการใช้บริการอินเทอร์เน็ต	400.1	0.3	Internet services
ค่าใช้จ่ายเกี่ยวกับการบำรุงรักษาอุปกรณ์คอมพิวเตอร์	402.2	0.3	Repair and maintenance of computer accessories
ค่านายหน้า	255.8	0.2	Commission paid
ค่ารับรอง	404.1	0.3	Entertainment
- ค่าอาหารและเครื่องดื่ม	254.4	63.0	- Meal and beverage
- ค่ากิจกรรมเพื่อความบันเทิง นันทนาการ เช่นกีฬาต่างๆ	101.8	25.2	- Recreational
- ค่าที่พัก	47.9	11.8	- Lodging
ค่าพาหนะและค่าที่พักที่ใช้เฉพาะเพื่อกิจการ	376.9	0.2	Transportation
ค่าธรรมเนียมใบอนุญาต	1,143.6	0.7	Permission fee
ค่าบำรุงการกุศล	89.2	0.1	Charity
ค่าซ่อมแซมอาคาร และสินทรัพย์ต่าง ๆ	5,533.4	3.5	Repairing and maintenance of fixed assets
ค่าเช่าอาคาร อาคารพร้อมที่ดิน ยานพาหนะ เครื่องจักรและเครื่องมือ ฯลฯ	557.1	0.4	Rent on building, vehicles, machinery etc.
ค่าเช่าที่ดิน	729.4	0.5	Rent on land
ขาดทุนจากการเปลี่ยนแปลงอัตราแลกเปลี่ยนฯ	66.7	-	Loss of currency exchange
ค่าดอกเบี้ยจ่าย	10,636.0	6.8	Interest paid
หนี้สูญ	188.1	0.1	Bad debts
ค่าเครื่องใช้ที่ทำด้วยผ้า	3,078.5	2.0	Linen expenses
ค่าผลิตภัณฑ์ทำความสะอาดต่าง ๆ	4,512.5	2.8	Sanitary products
อื่นๆ	2,814.2	1.8	Others

ตาราง 21 ค่าใช้จ่ายในการดำเนินงานของโรงแรมและเกสต์เฮาส์ในปี 2546 จำแนกตามจังหวัด (ต่อ)

TABLE 21 OPERATING EXPENSES OF HOTELS AND GUEST HOUSES BY PROVINCE (Contd.)

พันบาท : In Thousand Baht

ค่าใช้จ่ายในการดำเนินงาน	จำนวนเงิน	ร้อยละ	Operating expenses
	Amount	%	
เพชรบูรณ์	22,019.1	100.0	Phetchabun
ค่าซื้อสินค้าประเภทอาหารและเครื่องดื่ม	7,494.5	34.0	Food and beverages
ค่าไฟฟ้า	4,897.7	22.3	Electricity
ค่าน้ำประปา	885.9	4.0	Water supply
ค่าก๊าซ	311.4	1.4	Gas
ค่าน้ำมันเชื้อเพลิง	395.1	1.8	Fuels
ค่าไปรษณีย์ ค่าโทรศัพท์ ค่าโทรสาร	449.8	2.1	Postal telegraph, telephone, facsimile
ค่าเครื่องเขียน แบบพิมพ์ หนังสือพิมพ์ และวัสดุสิ้นเปลือง	190.6	0.9	Stationery and wastage materials
ค่าทำบัญชี ค่าปรึกษา ค่าทนายความ ค่าตรวจสอบบัญชี	112.0	0.5	Accountancy and consulting services
ค่าใช้จ่ายในการฝึกอบรม ค่าวิจัย วางแผนและพัฒนา			Cost of training, research, planning development
ค่าจ้างผู้เชี่ยวชาญต่างประเทศ	-	-	and foreigner consultant
ค่าโฆษณา	221.3	1.0	Advertising
ค่าเบี้ยประกันภัย	260.7	1.2	Insurance premium
ค่าใช้จ่ายเกี่ยวกับการใช้บริการอินเทอร์เน็ต	24.0	0.1	Internet services
ค่าใช้จ่ายเกี่ยวกับการบำรุงรักษาอุปกรณ์คอมพิวเตอร์	123.8	0.6	Repair and maintenance of computer accessories
ค่านายหน้า	-	-	Commission paid
ค่ารับรอง	295.0	1.3	Entertainment
- ค่าอาหารและเครื่องดื่ม	235.0	79.6	- Meal and beverage
- ค่ากิจกรรมเพื่อความบันเทิง นันทนาการ เช่นกีฬาต่างๆ	40.0	13.6	- Recreational
- ค่าที่พัก	20.0	6.8	- Lodging
ค่าพาหนะและค่าที่พักที่ใช้เฉพาะเพื่อกิจการ	26.0	0.1	Transportation
ค่าธรรมเนียมใบอนุญาต	221.8	1.0	Permission fee
ค่าบำรุงการกุศล	98.2	0.5	Charity
ค่าซ่อมแซมอาคาร และสินทรัพย์ต่าง ๆ	541.8	2.5	Repairing and maintenance of fixed assets
ค่าเช่าอาคาร อาคารพร้อมที่ดิน ยานพาหนะ เครื่องจักรและเครื่องมือ ฯลฯ	360.0	1.6	Rent on building, vehicles, machinery etc.
ค่าเช่าที่ดิน	47.0	0.2	Rent on land
ขาดทุนจากการเปลี่ยนแปลงอัตราแลกเปลี่ยนฯ	-	-	Loss of currency exchange
ค่าดอกเบี้ยจ่าย	1,991.2	9.0	Interest paid
หนี้สูญ	5.6	-	Bad debts
ค่าเครื่องใช้ที่ทำด้วยผ้า	468.1	2.1	Linen expenses
ค่าผลิตภัณฑ์ทำความสะอาดต่าง ๆ	851.0	3.9	Sanitary products
อื่นๆ	1,746.6	7.9	Others

ตาราง 21 ค่าใช้จ่ายในการดำเนินงานของโรงแรมและเกสต์เฮาส์ในปี 2546 จำแนกตามจังหวัด (ต่อ)

TABLE 21 OPERATING EXPENSES OF HOTELS AND GUEST HOUSES BY PROVINCE (Contd.)

พันบาท : In Thousand Baht

ค่าใช้จ่ายในการดำเนินงาน	จำนวนเงิน Amount	ร้อยละ %	Operating expenses
แพร่	31,580.8	100.0	Phrae
ค่าซื้อสินค้าประเภทอาหารและเครื่องดื่ม	4,162.0	13.2	Food and beverages
ค่าไฟฟ้า	7,846.4	24.9	Electricity
ค่าน้ำประปา	832.2	2.6	Water supply
ค่าก๊าซ	297.7	1.0	Gas
ค่าน้ำมันเชื้อเพลิง	827.0	2.6	Fuels
ค่าไปรษณีย์ ค่าโทรศัพท์ ค่าโทรสาร	544.0	1.7	Postal telegraph, telephone, facsimile
ค่าเครื่องเขียน แบบพิมพ์ หนังสือพิมพ์ และวัสดุสิ้นเปลือง	328.2	1.0	Stationery and wastage materials
ค่าทำบัญชี ค่าปรึกษา ค่าทนายความ ค่าตรวจสอบบัญชี	137.5	0.4	Accountancy and consulting services
ค่าใช้จ่ายในการฝึกอบรม ค่าวิจัย วางแผนและพัฒนา ค่าจ้างผู้เชี่ยวชาญต่างประเทศ	-	-	Cost of training, research, planning development and foreigner consultant
ค่าโฆษณา	55.6	0.2	Advertising
ค่าเบี้ยประกันภัย	494.5	1.6	Insurance premium
ค่าใช้จ่ายเกี่ยวกับการใช้บริการอินเทอร์เน็ต	10.0	-	Internet services
ค่าใช้จ่ายเกี่ยวกับการบำรุงรักษาอุปกรณ์คอมพิวเตอร์	28.0	0.1	Repair and maintenance of computer accessories
ค่านายหน้า	11.0	-	Commission paid
ค่ารับรอง	191.5	0.6	Entertainment
- ค่าอาหารและเครื่องดื่ม	113.5	59.3	- Meal and beverage
- ค่ากิจกรรมเพื่อความบันเทิง นันทนาการ เช่นกีฬาต่างๆ	-	-	- Recreational
- ค่าที่พัก	78.0	40.7	- Lodging
ค่าพาหนะและค่าที่พักที่ใช้เฉพาะเพื่อกิจการ	-	-	Transportation
ค่าธรรมเนียมใบอนุญาต	283.0	0.9	Permission fee
ค่าบำรุงการกุศล	54.1	0.2	Charity
ค่าซ่อมแซมอาคาร และสินทรัพย์ต่าง ๆ	2,187.6	7.0	Repairing and maintenance of fixed assets
ค่าเช่าอาคาร อาคารพร้อมที่ดิน ยานพาหนะ เครื่องจักรและเครื่องมือ ฯลฯ	10.0	-	Rent on building, vehicles, machinery etc.
ค่าเช่าที่ดิน	70.7	0.2	Rent on land
ขาดทุนจากการเปลี่ยนแปลงอัตราแลกเปลี่ยน	-	-	Loss of currency exchange
ค่าดอกเบี้ยจ่าย	11,563.0	36.6	Interest paid
หนี้สูญ	6.0	-	Bad debts
ค่าเครื่องใช้ที่ทำด้วยผ้า	244.2	0.8	Linen expenses
ค่าผลิตภัณฑ์ทำความสะอาดต่าง ๆ	797.2	2.5	Sanitary products
อื่นๆ	599.4	1.9	Others

ตาราง 21 ค่าใช้จ่ายในการดำเนินงานของโรงแรมและเกสต์เฮาส์ในปี 2546 จำแนกตามจังหวัด (ต่อ)

TABLE 21 OPERATING EXPENSES OF HOTELS AND GUEST HOUSES BY PROVINCE (Contd.)

พันบาท : In Thousand Baht

ค่าใช้จ่ายในการดำเนินงาน	จำนวนเงิน	ร้อยละ	Operating expenses
	Amount	%	
แม่ฮ่องสอน	61,095.2	100.0	Mae Hong Son
ค่าซื้อสินค้าประเภทอาหารและเครื่องดื่ม	14,103.7	23.1	Food and beverages
ค่าไฟฟ้า	9,874.7	16.2	Electricity
ค่าน้ำประปา	2,686.4	4.4	Water supply
ค่าก๊าซ	699.2	1.1	Gas
ค่าน้ำมันเชื้อเพลิง	1,448.4	2.4	Fuels
ค่าไปรษณีย์ ค่าโทรศัพท์ ค่าโทรสาร	1,625.1	2.7	Postal telegraph, telephone, facsimile
ค่าเครื่องเขียน แบบพิมพ์ หนังสือพิมพ์ และวัสดุสิ้นเปลือง	2,135.2	3.5	Stationery and wastage materials
ค่าทำบัญชี ค่าปรึกษา ค่าทนายความ ค่าตรวจสอบบัญชี	571.9	0.9	Accountancy and consulting services
ค่าใช้จ่ายในการฝึกอบรม ค่าวิจัย วางแผนและพัฒนา			Cost of training, research, planning development
ค่าจ้างผู้เชี่ยวชาญต่างประเทศ	199.4	0.3	and foreigner consultant
ค่าโฆษณา	535.4	0.9	Advertising
ค่าเบี้ยประกันภัย	452.9	0.7	Insurance premium
ค่าใช้จ่ายเกี่ยวกับการใช้บริการอินเทอร์เน็ต	119.3	0.2	Internet services
ค่าใช้จ่ายเกี่ยวกับการบำรุงรักษาอุปกรณ์คอมพิวเตอร์	109.1	0.2	Repair and maintenance of computer accessories
ค่านายหน้า	401.5	0.7	Commission paid
ค่ารับรอง	1,314.7	2.2	Entertainment
- ค่าอาหารและเครื่องดื่ม	420.1	32.0	- Meal and beverage
- ค่ากิจกรรมเพื่อความบันเทิง นันทนาการ เช่นกีฬาต่างๆ	337.1	25.6	- Recreational
- ค่าที่พัก	557.5	42.4	- Lodging
ค่าพาหนะและค่าที่พักที่ใช้เฉพาะเพื่อกิจการ	373.4	0.6	Transportation
ค่าธรรมเนียมใบอนุญาต	905.5	1.5	Permission fee
ค่าบำรุงการกุศล	198.7	0.3	Charity
ค่าซ่อมแซมอาคาร และสินทรัพย์ต่าง ๆ	5,934.0	9.7	Repairing and maintenance of fixed assets
ค่าเช่าอาคาร อาคารพร้อมที่ดิน ยานพาหนะ เครื่องจักรและเครื่องมือ ฯลฯ	9,834.4	16.0	Rent on building, vehicles, machinery etc.
ค่าเช่าที่ดิน	224.8	0.4	Rent on land
ขาดทุนจากการเปลี่ยนแปลงอัตราแลกเปลี่ยนฯ	-	-	Loss of currency exchange
ค่าดอกเบี้ยจ่าย	4,482.8	7.3	Interest paid
หนี้สูญ	416.0	0.7	Bad debts
ค่าเครื่องใช้ที่ทำด้วยผ้า	995.7	1.6	Linen expenses
ค่าผลิตภัณฑ์ทำความสะอาดต่าง ๆ	712.8	1.2	Sanitary products
อื่นๆ	740.2	1.2	Others

ตาราง 21 ค่าใช้จ่ายในการดำเนินงานของโรงแรมและเกสต์เฮาส์ในปี 2546 จำแนกตามจังหวัด (ต่อ)

TABLE 21 OPERATING EXPENSES OF HOTELS AND GUEST HOUSES BY PROVINCE (Contd.)

พันบาท : In Thousand Baht

ค่าใช้จ่ายในการดำเนินงาน	จำนวนเงิน	ร้อยละ	Operating expenses
	Amount	%	
ลำปาง	75,653.2	100.0	Lampang
ค่าซื้อสินค้าประเภทอาหารและเครื่องดื่ม	18,428.5	24.4	Food and beverages
ค่าไฟฟ้า	13,980.3	18.5	Electricity
ค่าน้ำประปา	2,635.5	3.5	Water supply
ค่าก๊าซ	1,333.5	1.8	Gas
ค่าน้ำมันเชื้อเพลิง	1,071.2	1.4	Fuels
ค่าไปรษณีย์ ค่าโทรศัพท์ ค่าโทรสาร	2,302.0	3.0	Postal telegraph, telephone, facsimile
ค่าเครื่องเขียน แบบพิมพ์ หนังสือพิมพ์ และวัสดุสิ้นเปลือง	3,572.8	4.7	Stationery and wastage materials
ค่าทำบัญชี ค่าปรึกษา ค่าทนายความ ค่าตรวจสอบบัญชี	330.7	0.4	Accountancy and consulting services
ค่าใช้จ่ายในการฝึกอบรม ค่าวิจัย วางแผนและพัฒนา			Cost of training, research, planning development
ค่าจ้างผู้เชี่ยวชาญต่างประเทศ	13.9	-	and foreigner consultant
ค่าโฆษณา	449.9	0.6	Advertising
ค่าเบี้ยประกันภัย	965.4	1.3	Insurance premium
ค่าใช้จ่ายเกี่ยวกับการใช้บริการอินเทอร์เน็ต	25.8	-	Internet services
ค่าใช้จ่ายเกี่ยวกับการบำรุงรักษาอุปกรณ์คอมพิวเตอร์	376.4	0.5	Repair and maintenance of computer accessories
ค่านายหน้า	14.2	-	Commission paid
ค่ารับรอง	351.0	0.5	Entertainment
- ค่าอาหารและเครื่องดื่ม	171.0	48.7	- Meal and beverage
- ค่ากิจกรรมเพื่อความบันเทิง นันทนาการ เช่นกีฬาต่างๆ	30.1	8.6	- Recreational
- ค่าที่พัก	149.9	42.7	- Lodging
ค่าพาหนะและค่าที่พักที่ใช้เฉพาะเพื่อกิจการ	341.4	0.5	Transportation
ค่าธรรมเนียมใบอนุญาต	318.7	0.4	Permission fee
ค่าบำรุงการกุศล	135.3	0.2	Charity
ค่าซ่อมแซมอาคาร และสินทรัพย์ต่าง ๆ	4,954.5	6.5	Repairing and maintenance of fixed assets
ค่าเช่าอาคาร อาคารพร้อมที่ดิน ยานพาหนะ เครื่องจักรและเครื่องมือ ฯลฯ	1,551.6	2.1	Rent on building, vehicles, machinery etc.
ค่าเช่าที่ดิน	56.1	0.1	Rent on land
ขาดทุนจากการเปลี่ยนแปลงอัตราแลกเปลี่ยน	-	-	Loss of currency exchange
ค่าดอกเบี้ยจ่าย	8,660.2	11.4	Interest paid
หนี้สูญ	41.4	0.1	Bad debts
ค่าเครื่องใช้ที่ทำด้วยผ้า	941.3	1.2	Linen expenses
ค่าผลิตภัณฑ์ทำความสะอาดต่าง ๆ	1,222.6	1.6	Sanitary products
อื่นๆ	11,579.0	15.3	Others

ตาราง 21 ค่าใช้จ่ายในการดำเนินงานของโรงแรมและเกสต์เฮาส์ในปี 2546 จำแนกตามจังหวัด (ต่อ)

TABLE 21 OPERATING EXPENSES OF HOTELS AND GUEST HOUSES BY PROVINCE (Contd.)

พันบาท : In Thousand Baht

ค่าใช้จ่ายในการดำเนินงาน	จำนวนเงิน	ร้อยละ	Operating expenses
	Amount	%	
ลำพูน	592.5	100.0	Lamphun
ค่าซื้อสินค้าประเภทอาหารและเครื่องดื่ม	-	-	Food and beverages
ค่าไฟฟ้า	151.5	25.6	Electricity
ค่าน้ำประปา	10.8	1.8	Water supply
ค่าก๊าซ	-	-	Gas
ค่าน้ำมันเชื้อเพลิง	7.8	1.3	Fuels
ค่าไปรษณีย์ ค่าโทรศัพท์ ค่าโทรสาร	18.2	3.1	Postal telegraph, telephone, facsimile
ค่าเครื่องเขียน แบบพิมพ์ หนังสือพิมพ์ และวัสดุสิ้นเปลือง	10.0	1.7	Stationery and wastage materials
ค่าทำบัญชี ค่าปรึกษา ค่าทนายความ ค่าตรวจสอบบัญชี	1.5	0.3	Accountancy and consulting services
ค่าใช้จ่ายในการฝึกอบรม ค่าวิจัย วางแผนและพัฒนา			Cost of training, research, planning development
ค่าจ้างผู้เชี่ยวชาญต่างประเทศ	1.5	0.3	and foreigner consultant
ค่าโฆษณา	-	-	Advertising
ค่าเบี้ยประกันภัย	1.4	0.2	Insurance premium
ค่าใช้จ่ายเกี่ยวกับการใช้บริการอินเทอร์เน็ต	-	-	Internet services
ค่าใช้จ่ายเกี่ยวกับการบำรุงรักษาอุปกรณ์คอมพิวเตอร์	-	-	Repair and maintenance of computer accessories
ค่านายหน้า	-	-	Commission paid
ค่ารับรอง	8.6	1.5	Entertainment
- ค่าอาหารและเครื่องดื่ม	-	-	- Meal and beverage
- ค่ากิจกรรมเพื่อความบันเทิง นันทนาการ เช่น กีฬาต่างๆ	-	-	- Recreational
- ค่าที่พัก	8.6	100.0	- Lodging
ค่าพาหนะและค่าที่พักที่ใช้เฉพาะเพื่อกิจการ	-	-	Transportation
ค่าธรรมเนียมใบอนุญาต	2.6	0.4	Permission fee
ค่าบำรุงการกุศล	4.7	0.8	Charity
ค่าซ่อมแซมอาคาร และสินทรัพย์ต่าง ๆ	101.6	17.1	Repairing and maintenance of fixed assets
ค่าเช่าอาคาร อาคารพร้อมที่ดิน ยานพาหนะ เครื่องจักรและเครื่องมือ ฯลฯ	-	-	Rent on building, vehicles, machinery etc.
ค่าเช่าที่ดิน	-	-	Rent on land
ขาดทุนจากการเปลี่ยนแปลงอัตราแลกเปลี่ยนฯ	-	-	Loss of currency exchange
ค่าดอกเบี้ยจ่าย	187.2	31.5	Interest paid
หนี้สูญ	20.5	3.5	Bad debts
ค่าเครื่องใช้ที่ทำด้วยผ้า	35.0	5.9	Linen expenses
ค่าผลิตภัณฑ์ทำความสะอาดต่าง ๆ	28.1	4.7	Sanitary products
อื่นๆ	1.5	0.3	Others

ตาราง 21 ค่าใช้จ่ายในการดำเนินงานของโรงแรมและเกสต์เฮาส์ในปี 2546 จำแนกตามจังหวัด (ต่อ)

TABLE 21 OPERATING EXPENSES OF HOTELS AND GUEST HOUSES BY PROVINCE (Contd.)

พันบาท : In Thousand Baht

ค่าใช้จ่ายในการดำเนินงาน	จำนวนเงิน	ร้อยละ	Operating expenses
	Amount	%	
สุโขทัย	52,217.5	100.0	Sukhothai
ค่าซื้อสินค้าประเภทอาหารและเครื่องดื่ม	17,480.0	33.5	Food and beverages
ค่าไฟฟ้า	9,799.0	18.8	Electricity
ค่าน้ำประปา	1,663.8	3.2	Water supply
ค่าก๊าซ	996.6	2.0	Gas
ค่าน้ำมันเชื้อเพลิง	1,642.0	3.2	Fuels
ค่าไปรษณีย์ ค่าโทรศัพท์ ค่าโทรสาร	698.4	1.3	Postal telegraph, telephone, facsimile
ค่าเครื่องเขียน แบบพิมพ์ หนังสือพิมพ์ และวัสดุสิ้นเปลือง	1,779.9	3.4	Stationery and wastage materials
ค่าทำบัญชี ค่าปรึกษา ค่าทนายความ ค่าตรวจสอบบัญชี	116.8	0.2	Accountancy and consulting services
ค่าใช้จ่ายในการฝึกอบรม ค่าวิจัย วางแผนและพัฒนา			Cost of training, research, planning development
ค่าจ้างผู้เชี่ยวชาญต่างประเทศ	-	-	and foreigner consultant
ค่าโฆษณา	120.0	0.2	Advertising
ค่าเบี้ยประกันภัย	280.3	0.5	Insurance premium
ค่าใช้จ่ายเกี่ยวกับการใช้บริการอินเทอร์เน็ต	31.0	0.1	Internet services
ค่าใช้จ่ายเกี่ยวกับการบำรุงรักษาอุปกรณ์คอมพิวเตอร์	46.5	0.1	Repair and maintenance of computer accessories
ค่านายหน้า	634.2	1.2	Commission paid
ค่ารับรอง	177.9	0.3	Entertainment
- ค่าอาหารและเครื่องดื่ม	112.0	63.0	- Meal and beverage
- ค่ากิจกรรมเพื่อความบันเทิง นันทนาการ เช่นกีฬาต่างๆ	-	-	- Recreational
- ค่าที่พัก	65.9	37.0	- Lodging
ค่าพาหนะและค่าที่พักที่ใช้เฉพาะเพื่อกิจการ	21.3	-	Transportation
ค่าธรรมเนียมใบอนุญาต	298.5	0.6	Permission fee
ค่าบำรุงการกุศล	67.3	0.1	Charity
ค่าซ่อมแซมอาคาร และสินทรัพย์ต่าง ๆ	3,029.1	5.8	Repairing and maintenance of fixed assets
ค่าเช่าอาคาร อาคารพร้อมที่ดิน ยานพาหนะ เครื่องจักรและเครื่องมือ ฯลฯ	76.6	0.1	Rent on building, vehicles, machinery etc.
ค่าเช่าที่ดิน	-	-	Rent on land
ขาดทุนจากการเปลี่ยนแปลงอัตราแลกเปลี่ยนฯ	-	-	Loss of currency exchange
ค่าดอกเบี้ยจ่าย	9,665.4	18.5	Interest paid
หนี้สูญ	22.0	-	Bad debts
ค่าเครื่องใช้ที่ทำด้วยผ้า	1,137.9	2.2	Linen expenses
ค่าผลิตภัณฑ์ทำความสะอาดต่าง ๆ	1,914.2	3.7	Sanitary products
อื่นๆ	518.8	1.0	Others

ตาราง 21 ค่าใช้จ่ายในการดำเนินงานของโรงแรมและเกสต์เฮาส์ในปี 2546 จำแนกตามจังหวัด (ต่อ)

TABLE 21 OPERATING EXPENSES OF HOTELS AND GUEST HOUSES BY PROVINCE (Contd.)

พันบาท : In Thousand Baht

ค่าใช้จ่ายในการดำเนินงาน	จำนวนเงิน	ร้อยละ	Operating expenses
	Amount	%	
อุดรดิตถ์	92,432.7	100.0	Uttaradit
ค่าซื้อสินค้าประเภทอาหารและเครื่องดื่ม	68,964.9	74.6	Food and beverages
ค่าไฟฟ้า	12,222.9	13.2	Electricity
ค่าน้ำประปา	960.2	1.1	Water supply
ค่าก๊าซ	69.0	0.1	Gas
ค่าน้ำมันเชื้อเพลิง	314.4	0.3	Fuels
ค่าไปรษณีย์ ค่าโทรศัพท์ ค่าโทรสาร	378.3	0.4	Postal telegraph, telephone, facsimile
ค่าเครื่องเขียน แบบพิมพ์ หนังสือพิมพ์ และวัสดุสิ้นเปลือง	447.4	0.5	Stationery and wastage materials
ค่าทำบัญชี ค่าปรึกษา ค่าทนายความ ค่าตรวจสอบบัญชี	165.8	0.2	Accountancy and consulting services
ค่าใช้จ่ายในการฝึกอบรม ค่าวิจัย วางแผนและพัฒนา			Cost of training, research, planning development
ค่าจ้างผู้เชี่ยวชาญต่างประเทศ	43.2	-	and foreigner consultant
ค่าโฆษณา	43.4	-	Advertising
ค่าเบี้ยประกันภัย	497.9	0.6	Insurance premium
ค่าใช้จ่ายเกี่ยวกับการใช้บริการอินเทอร์เน็ต	2.5	-	Internet services
ค่าใช้จ่ายเกี่ยวกับการบำรุงรักษาอุปกรณ์คอมพิวเตอร์	29.0	-	Repair and maintenance of computer accessories
ค่านายหน้า	-	-	Commission paid
ค่ารับรอง	141.2	0.2	Entertainment
- ค่าอาหารและเครื่องดื่ม	95.7	67.8	- Meal and beverage
- ค่ากิจกรรมเพื่อความบันเทิง นันทนาการ เช่นกีฬาต่างๆ	-	-	- Recreational
- ค่าที่พัก	45.5	32.2	- Lodging
ค่าพาหนะและค่าที่พักที่ใช้เฉพาะเพื่อกิจการ	87.9	0.1	Transportation
ค่าธรรมเนียมใบอนุญาต	75.5	0.1	Permission fee
ค่าบำรุงการกุศล	128.3	0.1	Charity
ค่าซ่อมแซมอาคาร และสินทรัพย์ต่าง ๆ	1,925.9	2.1	Repairing and maintenance of fixed assets
ค่าเช่าอาคาร อาคารพร้อมที่ดิน ยานพาหนะ เครื่องจักรและเครื่องมือ ฯลฯ	479.6	0.5	Rent on building, vehicles, machinery etc.
ค่าเช่าที่ดิน	38.4	-	Rent on land
ขาดทุนจากการเปลี่ยนแปลงอัตราแลกเปลี่ยนฯ	-	-	Loss of currency exchange
ค่าดอกเบี้ยจ่าย	191.4	0.2	Interest paid
หนี้สูญ	178.7	0.2	Bad debts
ค่าเครื่องใช้ที่ทำด้วยผ้า	3,744.5	4.1	Linen expenses
ค่าผลิตภัณฑ์ทำความสะอาดต่าง ๆ	1,009.3	1.1	Sanitary products
อื่นๆ	293.1	0.3	Others

ตาราง 21 ค่าใช้จ่ายในการดำเนินงานของโรงแรมและเกสต์เฮาส์ในปี 2546 จำแนกตามจังหวัด (ต่อ)

TABLE 21 OPERATING EXPENSES OF HOTELS AND GUEST HOUSES BY PROVINCE (Contd.)

พันบาท : In Thousand Baht

ค่าใช้จ่ายในการดำเนินงาน	จำนวนเงิน	ร้อยละ	Operating expenses
	Amount	%	
อุทัยธานี	5,135.6	100.0	Uthai Thani
ค่าซื้อสินค้าประเภทอาหารและเครื่องดื่ม	1,513.5	29.5	Food and beverages
ค่าไฟฟ้า	2,132.8	41.5	Electricity
ค่าน้ำประปา	38.3	0.7	Water supply
ค่าก๊าซ	140.1	2.7	Gas
ค่าน้ำมันเชื้อเพลิง	18.1	0.4	Fuels
ค่าไปรษณีย์ ค่าโทรศัพท์ ค่าโทรสาร	126.6	2.5	Postal telegraph, telephone, facsimile
ค่าเครื่องเขียน แบบพิมพ์ หนังสือพิมพ์ และวัสดุสิ้นเปลือง	521.4	10.2	Stationery and wastage materials
ค่าทำบัญชี ค่าปรึกษา ค่าทนายความ ค่าตรวจสอบบัญชี	34.0	0.7	Accountancy and consulting services
ค่าใช้จ่ายในการฝึกอบรม ค่าวิจัย วางแผนและพัฒนา			Cost of training, research, planning development
ค่าจ้างผู้เชี่ยวชาญต่างประเทศ	-	-	and foreigner consultant
ค่าโฆษณา	-	-	Advertising
ค่าเบี้ยประกันภัย	5.5	0.1	Insurance premium
ค่าใช้จ่ายเกี่ยวกับการใช้บริการอินเทอร์เน็ต	-	-	Internet services
ค่าใช้จ่ายเกี่ยวกับการบำรุงรักษาอุปกรณ์คอมพิวเตอร์	-	-	Repair and maintenance of computer accessories
ค่านายหน้า	-	-	Commission paid
ค่ารับรอง	-	-	Entertainment
- ค่าอาหารและเครื่องดื่ม	-	-	- Meal and beverage
- ค่ากิจกรรมเพื่อความบันเทิง นันทนาการ เช่นกีฬาต่างๆ	-	-	- Recreational
- ค่าที่พัก	-	-	- Lodging
ค่าพาหนะและค่าที่พักที่ใช้เฉพาะเพื่อกิจการ	-	-	Transportation
ค่าธรรมเนียมใบอนุญาต	114.7	2.2	Permission fee
ค่าบำรุงการกุศล	-	-	Charity
ค่าซ่อมแซมอาคาร และสินทรัพย์ต่าง ๆ	253.2	4.9	Repairing and maintenance of fixed assets
ค่าเช่าอาคาร อาคารพร้อมที่ดิน ยานพาหนะ เครื่องจักรและเครื่องมือ ฯลฯ	-	-	Rent on building, vehicles, machinery etc.
ค่าเช่าที่ดิน	-	-	Rent on land
ขาดทุนจากการเปลี่ยนแปลงอัตราแลกเปลี่ยนฯ	-	-	Loss of currency exchange
ค่าดอกเบี้ยจ่าย	-	-	Interest paid
หนี้สูญ	-	-	Bad debts
ค่าเครื่องใช้ที่ทำด้วยผ้า	64.9	1.3	Linen expenses
ค่าผลิตภัณฑ์ทำความสะอาดต่าง ๆ	72.5	1.4	Sanitary products
อื่นๆ	100.0	1.9	Others

ที่มา : การสำรวจการประกอบกิจการ โรงแรมและเกสต์เฮาส์ พ.ศ. 2547 สำนักงานสถิติแห่งชาติ กระทรวงเทคโนโลยีสารสนเทศและการสื่อสาร

Source : The 2004 Hotels and Guest Houses Survey, National Statistical Office, Ministry of Information and Communication Technology

ตาราง 22 รายรับจากการดำเนินงานกิจการของโรงแรมและเกสต์เฮาส์ในปี 2546 จำแนกตามจังหวัด

TABLE 22 RECEIPTS OF HOTELS AND GUEST HOUSES BY PROVINCE

พันบาท : In Thousand Baht

จังหวัด	จำนวนโรงแรม/ เกสต์เฮาส์ Number of hotels/ guest houses	รวม Total	รายรับจากการขายห้องพัก Receipts from room sales		รายรับจาก ภัตตาคาร/ ห้องอาหาร Receipts from restaurant	รายรับจาก สถานบันเทิง Receipts from entertainment	รายรับจาก ร้านขายของ ที่ระลึก Receipts from souvenir shop	รายรับจาก การให้เช่าห้อง ประชุม/สัมมนา Receipts from function and meeting room sale	รายรับอื่น ๆ Other receipts	Province
			ทั้งสิ้น Total	ทางเว็บไซต์ Online sales						
เหนือ	610	4,126,736.9	2,408,808.2	4,390.4	941,503.3	346,090.1	20,496.4	160,951.8	248,887.1	Northern
กำแพงเพชร	7	42,606.1	19,264.8	-	9,489.4	11,687.3	-	2,164.6	-	Kamphaeng Phet
เชียงใหม่	73	595,684.2	374,775.8	-	142,945.5	35,764.5	1,676.1	25,328.4	15,193.9	Chiang Rai
เชียงใหม่	153	2,261,358.5	1,296,966.7	66.8	497,396.8	179,779.0	3,883.5	83,939.7	199,392.8	Chiang Mai
ตาก	16	106,960.0	58,148.3	-	22,937.6	15,901.0	40.5	6,379.9	3,552.7	Tak
นครสวรรค์	38	94,216.8	69,694.6	-	16,871.8	4,230.2	-	999.2	2,421.0	Nakhon Sawan
น่าน	10	34,935.3	25,588.3	3,840.0	5,996.9	3,134.6	-	172.4	43.1	Nan
พะเยา	21	12,392.5	11,989.5	-	180.0	-	-	-	223.0	Phayao
พิจิตร	12	59,051.2	33,296.8	-	15,154.4	5,371.9	717.4	3,929.0	581.7	Phichit
พิษณุโลก	30	308,657.3	177,761.4	-	79,730.0	16,166.2	607.0	17,246.7	17,146.0	Phitsanulok
เพชรบูรณ์	15	48,070.4	27,963.8	-	9,143.4	5,843.4	858.3	2,415.3	1,846.2	Phetchabun
แพร่	25	57,633.6	42,618.4	-	7,999.9	600.0	-	6,015.0	400.3	Phrae
แม่ฮ่องสอน	131	140,162.4	99,098.5	153.6	25,982.2	8,320.6	144.0	2,747.5	3,869.6	Mae Hong Son
ลำปาง	23	127,591.1	82,294.5	-	23,369.9	15,649.9	79.8	5,540.7	656.3	Lampang
ลำพูน	4	592.2	589.2	-	-	-	-	-	3.0	Lamphun
สุโขทัย	26	86,602.6	48,521.4	330.0	29,285.0	4,983.4	219.6	2,065.2	1,528.0	Sukhothai
อุดรดิตถ์	22	139,570.0	31,881.3	-	54,459.7	38,658.1	12,266.4	325.0	1,979.5	Uttaradit
อุทัยธานี	4	10,652.7	8,354.9	-	560.8	-	3.8	1,683.2	50.0	Uthai Thani

ที่มา : การสำรวจการประกอบกิจการโรงแรมและเกสต์เฮาส์ พ.ศ. 2547 สำนักงานสถิติแห่งชาติ กระทรวงเทคโนโลยีสารสนเทศและการสื่อสาร

Source : The 2004 Hotels and Guest Houses Survey, National Statistical Office, Ministry of Information and Communication Technology

ตาราง 23 มูลค่าสินทรัพย์หมุนเวียนของโรงแรมและเกสต์เฮาส์ ณ วันที่ 31 ธันวาคม 2546 จำแนกตามจังหวัด

TABLE 23 VALUE OF CURRENT ASSETS OF HOTELS AND GUEST HOUSES AS OF DECEMBER 31, 2003 BY PROVINCE

พันบาท : In Thousand Baht

จังหวัด	จำนวนโรงแรม/ เกสต์เฮาส์ Number of hotels/ guest houses	รวม Total	เงินสด Cash/Currency	เงินฝากธนาคาร พาณิชย์ Deposits with Commercial Bank	เงินฝากธนาคาร ออมสิน Deposits with Government Savings Bank	พันธบัตร/ ตั๋วเงิน Bonds/ Promissory note/ Bills	ลูกหนี้ Debtor	สินทรัพย์อื่น ๆ Other assets	Province
เหนือ	610	3,506,478.6	286,654.7	225,215.8	1,924.0	20,288.1	231,199.1	2,741,196.9	Northern
กำแพงเพชร	7	33.7	33.7	-	-	-	-	-	Kamphaeng Phet
เชียงใหม่	153	2,938,122.4	192,240.1	160,967.5	-	-	202,371.2	2,382,543.6	Chiang Mai
ตาก	16	78,279.0	4,204.0	6,455.5	-	16.0	1,378.9	66,224.6	Tak
นครสวรรค์	38	97,820.2	49,728.1	4,768.1	-	-	65.6	43,258.4	Nakhon Sawan
น่าน	10	5,528.1	379.1	2,685.6	1,142.8	1,142.8	55.5	122.3	Nan
พะเยา	21	9,561.0	1,321.0	5,240.0	-	-	3,000.0	-	Phayao
พิจิตร	12	1,772.3	672.3	700.0	-	-	-	400.0	Phichit
พิษณุโลก	30	97,900.3	8,853.8	5,748.6	14.8	-	12,172.1	71,111.0	Phitsanulok
เพชรบูรณ์	15	6,839.3	2,696.9	889.0	-	-	50.6	3,202.8	Phetchabun
แพร่	25	8,093.0	2,343.3	5,647.8	20.0	-	-	81.9	Phrae
แม่ฮ่องสอน	131	101,509.4	3,708.0	5,231.7	207.1	34.0	4,856.9	87,471.7	Mae Hong Son
ลำปาง	23	41,574.3	2,258.7	5,517.2	-	-	1,142.6	32,655.8	Lampang
ลำพูน	4	45.7	23.0	17.5	5.2	-	-	-	Lamphun
สุโขทัย	26	15,426.7	3,979.6	4,980.5	8.1	-	2,899.0	3,559.5	Sukhothai
อุดรดิตถ์	22	4,613.9	3,116.6	676.0	284.4	-	442.4	94.5	Uttaradit
อุทัยธานี	4	498.7	-	498.7	-	-	-	-	Uthai Thani

ที่มา : การสำรวจการประกอบกิจการโรงแรมและเกสต์เฮาส์ พ.ศ. 2547 สำนักงานสถิติแห่งชาติ กระทรวงเทคโนโลยีสารสนเทศและการสื่อสาร

Source : The 2004 Hotels and Guest Houses Survey, National Statistical Office, Ministry of Information and Communication Technology

ตาราง 24 มูลค่าหนี้สินของโรงแรมและเกสต์เฮาส์ ณ วันที่ 31 ธันวาคม 2546 จำแนกตามจังหวัด

TABLE 24 VALUE OF LIABILITIES OF HOTELS AND GUEST HOUSES AS OF DECEMBER 31, 2003 BY PROVINCE

พันบาท : In Thousand Baht

จังหวัด	จำนวนโรงแรม/ เกสต์เฮาส์ Number of hotels/guest houses	รวม Total	เงินกู้ระยะสั้น Short - term loans	เงินกู้ระยะยาว Long - term loans	หนี้สินอื่น ๆ Other liabilities	Province
เหนือ	610	9,094,367.1	464,293.7	6,007,097.4	2,622,976.0	Northern
กำแพงเพชร	7	68,746.3	1,051.7	66,652.0	1,042.6	Kamphaeng Phet
เชียงใหม่	73	182,990.0	34,059.1	60,463.7	88,467.2	Chiang Rai
เชียงใหม่	153	5,264,131.7	146,091.1	3,197,628.1	1,920,412.5	Chiang Mai
ตาก	16	149,467.5	241.0	117,434.2	31,792.3	Tak
นครสวรรค์	38	249,496.0	15,456.8	233,072.4	966.8	Nakhon Sawan
น่าน	10	136,958.2	9.1	136,719.5	229.6	Nan
พะเยา	21	43,420.0	1,150.0	42,270.0	-	Phayao
พิจิตร	12	174,978.2	1,390.0	99,242.2	74,346.0	Phichit
พิจิตร	30	974,879.3	12,155.6	886,077.1	76,646.6	Phitsanulok
เพชรบูรณ์	15	150,800.0	-	150,800.0	-	Phetchabun
แพร่	25	163,936.6	20,636.3	68,904.3	74,396.0	Phrae
แม่ฮ่องสอน	131	526,874.7	5,758.8	459,688.6	61,427.3	Mae Hong Son
ลำปาง	23	610,511.8	212,009.9	203,496.6	195,005.3	Lampang
ลำพูน	4	398.5	-	365.0	33.5	Lamphun
สุโขทัย	26	326,265.1	11,692.8	261,240.2	53,332.1	Sukhothai
อุดรดิตถ์	22	67,826.0	2,504.3	20,443.5	44,878.2	Uttaradit
อุทัยธานี	4	2,687.2	87.2	2,600.0	-	Uthai Thani

ที่มา : การสำรวจการประกอบกิจการโรงแรมและเกสต์เฮาส์ พ.ศ. 2547 สำนักงานสถิติแห่งชาติ กระทรวงเทคโนโลยีสารสนเทศและการสื่อสาร

Source : The 2004 Hotels and Guest Houses Survey, National Statistical Office, Ministry of Information and Communication Technology

ตาราง 25 มูลค่าตามบัญชีของสินทรัพย์ถาวร ณ วันที่ 31 ธันวาคม 2546 จำแนกตามจังหวัด

TABLE 25 BOOK VALUE OF FIXED ASSETS AS OF DECEMBER 31, 2003 BY PROVINCE

พันบาท : In Thousand Baht

จังหวัด	จำนวนโรงแรม/ เกสต์เฮาส์/ guest houses	มูลค่าตามบัญชีของสินทรัพย์ถาวรปลายงวดหรือ 31 ธันวาคม 2546 Book value of fixed assets as of December 31, 2003									Province
		รวม Total	ที่ดิน Land	อาคารและ สิ่งก่อสร้าง Building and construction	เครื่องจักร Machinery	ยานพาหนะ Vehicles	เครื่องใช้สำนักงาน (ครุภัณฑ์) Office appliances	เครื่องมืออื่น ๆ Other equipment	ซอฟต์แวร์ Software	สินทรัพย์ถาวร อื่น ๆ Other fixed assets	
เหนือ	610	14,728,607.0	5,260,661.4	6,549,228.5	1,584,652.2	160,481.5	527,236.1	564,534.3	2,361.9	79,451.1	Northern
กำแพงเพชร	7	121,741.5	19,076.4	55,758.4	26,213.5	5,922.5	1,102.8	11,443.1	-	2,224.8	Kamphaeng Phet
เชียงใหม่	73	1,337,087.4	557,917.5	576,727.3	4,013.7	20,496.8	156,622.2	18,876.6	246.6	2,186.7	Chiang Rai
เชียงใหม่	153	8,048,701.5	2,376,438.0	3,620,240.3	1,469,955.3	65,848.4	136,324.0	348,463.4	896.9	30,535.2	Chiang Mai
ตาก	16	406,663.7	123,362.2	237,772.9	34,565.8	1,161.6	5,736.5	2,991.4	240.0	833.3	Tak
นครสวรรค์	38	325,379.1	182,407.4	121,394.9	3,254.3	7,265.0	3,171.6	3,806.4	1.7	4,077.8	Nakhon Sawan
น่าน	10	189,932.8	37,644.6	146,600.5	2,163.1	889.6	2,414.0	78.7	-	142.3	Nan
พะเยา	21	192,260.7	125,710.0	63,950.7	-	1,622.3	925.2	-	-	52.5	Phayao
พิจิตร	12	172,987.1	41,835.0	121,706.6	1,732.9	109.9	6,328.6	1,253.6	20.5	-	Phichit
พิษณุโลก	30	946,177.5	392,601.1	281,392.6	18,826.6	9,781.1	123,785.0	117,027.1	691.0	2,073.0	Phitsanulok
เพชรบูรณ์	15	322,580.1	56,778.2	222,376.9	720.0	2,662.2	39,912.1	130.7	-	-	Phetchabun
แพร่	25	280,597.7	136,582.2	105,111.4	5,179.3	2,209.6	5,089.4	120.0	20.0	26,285.8	Phrae
แม่ฮ่องสอน	131	741,291.2	467,389.5	202,967.0	1,769.9	23,739.0	10,471.6	26,311.1	245.2	8,397.9	Mae Hong Son
ลำปาง	23	777,054.1	405,499.0	338,304.8	399.5	8,739.7	9,414.3	13,507.1	-	1,189.7	Lampang
ลำพูน	4	8,211.9	4,950.0	2,530.0	-	-	731.9	-	-	-	Lamphun
สุโขทัย	26	376,213.8	131,842.2	203,200.9	15,620.2	7,833.4	14,795.5	2,583.7	-	337.9	Sukhothai
อุตรดิตถ์	22	393,069.9	187,428.1	174,885.1	238.1	2,200.4	9,764.0	17,521.1	-	1,033.1	Uttaradit
อุทัยธานี	4	88,657.0	13,200.0	74,308.2	-	-	647.4	420.3	-	81.1	Uthai Thani

ที่มา : การสำรวจการประกอบกิจการโรงแรมและเกสต์เฮาส์ พ.ศ. 2547 สำนักงานสถิติแห่งชาติ กระทรวงเทคโนโลยีสารสนเทศและการสื่อสาร

Source : The 2004 Hotels and Guest Houses Survey, National Statistical Office, Ministry of Information and Communication Technology

ตาราง 26 ค่าเสื่อมราคาสินทรัพย์ถาวรในปี 2546 จำแนกตามจังหวัด

TABLE 26 DEPRECIATION OF FIXED ASSETS IN 2003 BY PROVINCE

พันบาท : In Thousand Baht

จังหวัด	จำนวนโรงแรม/ เกสต์เฮาส์ Number of hotels/guest houses	รวม Total	อาคารและ สิ่งก่อสร้าง Building and construction	เครื่องจักร Machinery	ยานพาหนะ Vehicles	เครื่องใช้สำนักงาน (ครุภัณฑ์) Office appliances	เครื่องมืออื่น ๆ Other equipment	ซอฟต์แวร์ Software	สินทรัพย์ถาวร อื่น ๆ Other fixed assets	Province
เหนือ	610	1,246,237.5	717,638.2	371,117.8	30,411.2	57,747.0	59,055.0	554.7	9,713.6	Northern
กำแพงเพชร	7	25,990.6	14,370.0	531.0	1,589.0	1,259.1	6,017.5	-	2,224.0	Kamphaeng Phet
เชียงใหม่	73	53,126.1	39,772.4	759.3	3,277.3	5,984.9	3,175.6	41.5	115.1	Chiang Rai
เชียงใหม่	153	865,552.4	436,064.4	354,776.5	15,237.4	19,981.3	36,233.5	88.5	3,170.8	Chiang Mai
ตาก	16	20,467.9	14,994.8	4,553.1	173.4	366.4	38.5	60.0	281.7	Tak
นครสวรรค์	38	23,637.2	15,434.1	2,928.7	2,587.6	352.4	2,047.5	0.4	286.5	Nakhon Sawan
น่าน	10	9,783.2	8,152.7	926.6	54.4	449.3	164.6	-	35.6	Nan
พะเยา	21	7,409.6	6,890.9	-	407.8	103.4	-	-	7.5	Phayao
พิจิตร	12	9,650.6	8,536.0	467.9	27.5	247.6	366.5	5.1	-	Phichit
พิษณุโลก	30	81,164.3	50,185.9	3,564.2	1,284.5	18,726.3	6,553.9	332.0	517.5	Phitsanulok
เพชรบูรณ์	15	18,358.3	13,172.5	80.0	639.3	4,434.7	31.8	-	-	Phetchabun
แพร่	25	6,979.2	5,335.1	440.7	164.8	387.0	5.0	-	646.6	Phrae
แม่ฮ่องสอน	131	56,569.3	50,961.0	169.8	1,249.0	1,238.7	824.1	27.2	2,099.5	Mae Hong Son
ลำปาง	23	23,267.5	18,169.0	99.9	2,184.9	1,727.1	913.7	-	172.9	Lampang
ลำพูน	4	180.5	145.0	-	-	35.5	-	-	-	Lamphun
สุโขทัย	26	22,950.7	17,936.1	1,796.3	1,306.1	1,663.1	211.6	-	37.5	Sukhothai
อุตรดิตถ์	22	15,083.6	11,617.9	23.8	228.2	718.3	2,381.3	-	114.1	Uttaradit
อุทัยธานี	4	6,066.5	5,900.4	-	-	71.9	89.9	-	4.3	Uthai Thani

ที่มา : การสำรวจการประกอบกิจการโรงแรมและเกสต์เฮาส์ พ.ศ. 2547 สำนักงานสถิติแห่งชาติ กระทรวงเทคโนโลยีสารสนเทศและการสื่อสาร

Source : The 2004 Hotels and Guest Houses Survey, National Statistical Office, Ministry of Information and Communication Technology

ตาราง 27 มูลค่าซื้อสินทรัพย์ถาวรใหม่หรือผลิตขึ้นใช้เองในปี 2546 จำแนกตามจังหวัด

TABLE 27 VALUE OF NEW OR COST PRODUCING ASSETS IN 2003 BY PROVINCE

พันบาท : In Thousand Baht

จังหวัด	จำนวนโรงแรม/ Number of hotels/ guest houses	มูลค่าซื้อสินทรัพย์ถาวรใหม่หรือผลิตขึ้นใช้เอง Value of new or cost producing assets										Province
		รวม Total	ที่ดิน Land	การปรับปรุงที่ดิน Land improvement	อาคารและ สิ่งก่อสร้าง Building and construction	เครื่องจักร Machinery	ยานพาหนะ Vehicles	เครื่องใช้สำนักงาน (ครุภัณฑ์) Office appliances	เครื่องมืออื่น ๆ Other equipment	ซอฟต์แวร์ Software	สินทรัพย์ ถาวรอื่น ๆ Other fixed assets	
เหนือ	610	128,253.4	8,000.0	23,923.6	21,460.1	11,499.0	12,680.7	14,142.9	11,131.7	488.2	24,927.2	Northern
กำแพงเพชร	7	1,319.4	-	-	-	48.4	473.8	797.2	-	-	-	Kamphaeng Phet
เชียงใหม่	73	15,241.9	8,000.0	-	-	130.8	5,825.8	4.3	1,281.0	-	-	Chiang Rai
เชียงใหม่	153	30,470.5	-	-	7,214.0	10,733.3	1,394.4	6,731.6	4,083.7	250.7	62.8	Chiang Mai
ตาก	16	751.1	-	14.2	-	125.3	-	8.4	603.2	-	-	Tak
นครสวรรค์	38	30,294.6	-	23,909.4	2,117.2	161.2	2,524.3	2.0	403.7	-	1,176.8	Nakhon Sawan
น่าน	10	20.6	-	-	-	-	-	20.6	-	-	-	Nan
พะเยา	21	780.0	-	-	780.0	-	-	-	-	-	-	Phayao
พิจิตร	12	800.0	-	-	800.0	-	-	-	-	-	-	Phichit
พิษณุโลก	30	6,582.8	-	-	606.8	300.0	-	5,171.1	267.4	237.5	-	Phitsanulok
เพชรบูรณ์	15	-	-	-	-	-	-	-	-	-	-	Phetchabun
แพร่	25	590.0	-	-	500.0	-	-	50.0	40.0	-	-	Phrae
แม่ฮ่องสอน	131	33,547.3	-	-	5,459.6	-	1,254.6	393.6	2,751.9	-	23,687.6	Mae Hong Son
ลำปาง	23	2,085.5	-	-	779.6	-	1,098.8	164.6	42.5	-	-	Lampang
ลำพูน	4	-	-	-	-	-	-	-	-	-	-	Lamphun
สุโขทัย	26	3,508.8	-	-	2,700.0	-	109.0	699.8	-	-	-	Sukhothai
อุดรดิตถ์	22	1,877.6	-	-	502.9	-	-	-	1,374.7	-	-	Uttaradit
อุทัยธานี	4	383.3	-	-	-	-	-	99.7	283.6	-	-	Uthai Thani

ที่มา : การสำรวจการประกอบกิจการโรงแรมและเกสต์เฮาส์ พ.ศ. 2547 สำนักงานสถิติแห่งชาติ กระทรวงเทคโนโลยีสารสนเทศและการสื่อสาร

Source : The 2004 Hotels and Guest Houses Survey, National Statistical Office, Ministry of Information and Communication Technology

ตาราง 28 มูลค่าซื้อสินทรัพย์ถาวรที่ใช้แล้วในปี 2546 จำแนกตามจังหวัด

TABLE 28 VALUE OF USED FIXED ASSETS IN 2003 BY PROVINCE

พันบาท : In Thousand Baht

จังหวัด	จำนวนโรงแรม/ เกสต์เฮาส์ Number of hotels/ guest houses	มูลค่าซื้อสินทรัพย์ถาวรที่ใช้แล้ว Value of used fixed assets				Province
		รวม Total	อาคารและ สิ่งก่อสร้าง Building and construction	เครื่องใช้สำนักงาน (ครุภัณฑ์) Office appliances	เครื่องมืออื่น ๆ Other equipment	
เหนือ	610	7,458.7	400.0	228.7	6,830.0	Northern
กำแพงเพชร	7	400.0	400.0	-	-	Kamphaeng Phet
เชียงใหม่	73	-	-	-	-	Chiang Rai
เชียงใหม่	153	-	-	-	-	Chiang Mai
ตาก	16	-	-	-	-	Tak
นครสวรรค์	38	-	-	-	-	Nakhon Sawan
น่าน	10	-	-	-	-	Nan
พะเยา	21	-	-	-	-	Phayao
พิจิตร	12	-	-	-	-	Phichit
พิษณุโลก	30	-	-	-	-	Phitsanulok
เพชรบูรณ์	15	-	-	-	-	Phetchabun
แพร่	25	30.0	-	30.0	-	Phrae
แม่ฮ่องสอน	131	-	-	-	-	Mae Hong Son
ลำปาง	23	7,028.7	-	198.7	6,830.0	Lampang
ลำพูน	4	-	-	-	-	Lamphun
สุโขทัย	26	-	-	-	-	Sukhothai
อุตรดิตถ์	22	-	-	-	-	Uttaradit
อุทัยธานี	4	-	-	-	-	Uthai Thani

ที่มา : การสำรวจการประกอบกิจการโรงแรมและเกสต์เฮาส์ พ.ศ. 2547 สำนักงานสถิติแห่งชาติ กระทรวงเทคโนโลยีสารสนเทศและการสื่อสาร

Source : The 2004 Hotels and Guest Houses Survey, National Statistical Office, Ministry of Information and Communication Technology

ตาราง 29 ส่วนเปลี่ยนแปลงของสินทรัพย์ถาวรในปี 2546 จำแนกตามจังหวัด

TABLE 29 CHANGED IN FIXED ASSETS IN 2003 BY PROVINCE

พันบาท : In Thousand Baht

จังหวัด	จำนวนโรงแรม/ เกสต์เฮาส์ Number of hotels/ guest houses	ส่วนเปลี่ยนแปลงสินทรัพย์ถาวร ปี 2546 Changed in fixed assets in 2003										Province
		รวม Total	ที่ดิน Land	การปรับปรุงที่ดิน Land improvement	อาคารและ สิ่งก่อสร้าง Building and construction	เครื่องจักร Machinery	ยานพาหนะ Vehicles	เครื่องใช้สำนักงาน (ครุภัณฑ์) Office appliances	เครื่องมืออื่น ๆ Other equipment	ซอฟต์แวร์ Software	สินทรัพย์ ถาวรอื่น ๆ Other fixed assets	
เหนือ	610	126,806.3	2,642.0	23,923.6	21,860.1	10,894.6	10,911.9	13,360.8	17,820.5	488.2	24,904.6	Northern
กำแพงเพชร	7	1,719.4	-	-	400.0	48.4	473.8	797.2	-	-	-	Kamphaeng Phet
เชียงราย	73	8,223.1	2,750.0	-	-	130.8	4,057.0	4.3	1,281.0	-	-	Chiang Rai
เชียงใหม่	153	29,595.2	-	-	7,214.0	10,733.3	1,394.4	5,879.0	4,083.7	250.7	40.1	Chiang Mai
ตาก	16	-152.6	-	14.2	-	-479.1	-	-149.8	462.1	-	-	Tak
นครสวรรค์	38	30,294.6	-	23,909.4	2,117.2	161.2	2,524.3	2.0	403.7	-	1,176.8	Nakhon Sawan
น่าน	10	20.6	-	-	-	-	-	20.6	-	-	-	Nan
พะเยา	21	780.0	-	-	780.0	-	-	-	-	-	-	Phayao
พิจิตร	12	800.0	-	-	800.0	-	-	-	-	-	-	Phichit
พิจนุโลก	30	6,474.7	-108.0	-	606.8	300.0	-	5,171.0	267.4	237.5	-	Phitsanulok
เพชรบูรณ์	15	-	-	-	-	-	-	-	-	-	-	Phetchabun
แพร่	25	620.0	-	-	500.0	-	-	80.0	40.0	-	-	Phrae
แม่ฮ่องสอน	131	33,547.3	-	-	5,459.6	-	1,254.6	393.6	2,751.8	-	23,687.7	Mae Hong Son
ลำปาง	23	9,114.3	-	-	779.6	-	1,098.8	363.4	6,872.5	-	-	Lampang
ลำพูน	4	-	-	-	-	-	-	-	-	-	-	Lamphun
สุโขทัย	26	3,508.8	-	-	2,700.0	-	109.0	699.8	-	-	-	Sukhothai
อุตรดิตถ์	22	1,877.6	-	-	502.9	-	-	-	1,374.7	-	-	Uttaradit
อุทัยธานี	4	383.3	-	-	-	-	-	99.7	283.6	-	-	Uthai Thani

ที่มา : การสำรวจการประกอบกิจการโรงแรมและเกสต์เฮาส์ พ.ศ. 2547 สำนักงานสถิติแห่งชาติ กระทรวงเทคโนโลยีสารสนเทศและการสื่อสาร

Source : The 2004 Hotels and Guest Houses Survey, National Statistical Office, Ministry of Information and Communication Technology

ภาคตะวันออกเฉียงเหนือ

ตารางสถิติ ตะวันออกเฉียงเหนือ

- ตาราง 1 จำนวนและร้อยละของโรงแรมและเกสต์เฮาส์ จำแนกตามจังหวัด
- ตาราง 2 จำนวนและร้อยละของโรงแรมและเกสต์เฮาส์ จำแนกตามรูปแบบการจัดตั้ง ตามกฎหมาย และจังหวัด
- ตาราง 3 จำนวนและร้อยละของโรงแรมและเกสต์เฮาส์ จำแนกตามระยะเวลาในการดำเนินการ และจังหวัด
- ตาราง 4 จำนวนและร้อยละของโรงแรมและเกสต์เฮาส์ จำแนกตามเงินทุนจดทะเบียน และจังหวัด
- ตาราง 5 จำนวนและร้อยละของโรงแรมและเกสต์เฮาส์ จำแนกตามการมีเครื่องคอมพิวเตอร์ใช้ จำนวนเครื่องคอมพิวเตอร์ที่มีทั้งหมด จำนวนบุคลากรที่ใช้เครื่องคอมพิวเตอร์ ในการปฏิบัติงาน และจังหวัด
- ตาราง 6 จำนวนและร้อยละของโรงแรมและเกสต์เฮาส์ จำแนกตามการใช้อินเทอร์เน็ต จำนวนบุคลากร ที่ใช้อินเทอร์เน็ต วิธีเชื่อมต่ออินเทอร์เน็ต และกิจกรรมที่ใช้กับอินเทอร์เน็ต และจังหวัด
- ตาราง 7 จำนวนและร้อยละของโรงแรมและเกสต์เฮาส์ จำแนกตามการมีเว็บไซต์ในการดำเนินกิจการ และจังหวัด และกิจกรรม/บริการที่ดำเนินการบนเว็บไซต์
- ตาราง 8 จำนวนและร้อยละของห้องพัก จำแนกตามประเภทห้องพัก และจังหวัด
- ตาราง 9 จำนวนและร้อยละของห้องพัก จำแนกตามประเภทของห้อง และจังหวัด
- ตาราง 10 จำนวนและร้อยละของห้องสามัญ จำแนกตามประเภทห้องพัก และจังหวัด
- ตาราง 11 จำนวนและร้อยละของผู้เข้าพักชาวไทยและชาวต่างประเทศ จำแนกตามจังหวัด
- ตาราง 12 จำนวนและร้อยละของโรงแรมและเกสต์เฮาส์ที่มีห้องประชุม/สัมมนา หรือห้องจัดเลี้ยง จำแนกตามขนาดความจุ (คน) และจังหวัด
- ตาราง 13 จำนวนและร้อยละของโรงแรมและเกสต์เฮาส์ที่มีการจัดประชุม/สัมมนา จำแนกตาม จำนวนครั้งของการจัดประชุม/สัมมนา และจังหวัด
- ตาราง 14 จำนวนและร้อยละของผู้เข้าร่วมประชุม/สัมมนา ตามจำนวนครั้งของการจัดประชุม/สัมมนา จำแนกตามจังหวัด
- ตาราง 15.1 จำนวนผู้ใช้บริการภัตตาคาร/ห้องอาหารเฉลี่ยต่อวัน จำแนกตามผู้ใช้บริการ และจังหวัด
- ตาราง 15.2 จำนวนผู้ใช้บริการสถานบันเทิงเฉลี่ยต่อวัน จำแนกตามผู้ใช้บริการ และจังหวัด
- ตาราง 15.3 จำนวนผู้ใช้บริการร้านขายของที่ระลึกเฉลี่ยต่อวัน จำแนกตามผู้ใช้บริการ และจังหวัด
- ตาราง 16 จำนวนและร้อยละของโรงแรมและเกสต์เฮาส์ จำแนกตามการมีสิ่งอำนวยความสะดวกบริการ ประเภทของสิ่งอำนวยความสะดวก และจังหวัด

ตารางสถิติ ตะวันออกเฉียงเหนือ (ต่อ)

- ตาราง 17 จำนวนคนทำงานใน โรงแรมและเกสต์เฮาส์ จำแนกตามลักษณะการจ้างงาน เพศ และจังหวัด
- ตาราง 18 จำนวนคนทำงาน จำนวนห้องพักและจำนวนคนทำงานเฉลี่ยต่อห้องพัก จำแนกตามจังหวัด
- ตาราง 19 ข้อมูลสถิติที่สำคัญ จำแนกตามจังหวัด
- ตาราง 20 ค่าใช้จ่ายด้านบุคลากรในปี 2546 จำแนกตามจังหวัด
- ตาราง 21 ค่าใช้จ่ายในการดำเนินการของ โรงแรมและเกสต์เฮาส์ในปี 2546 จำแนกตามจังหวัด
- ตาราง 22 รายรับจากการดำเนินการของ โรงแรมและเกสต์เฮาส์ในปี 2546 จำแนกตามจังหวัด
- ตาราง 23 มูลค่าสินทรัพย์หมุนเวียนของ โรงแรมและเกสต์เฮาส์ ณ วันที่ 31 ธันวาคม 2546 จำแนกตามจังหวัด
- ตาราง 24 มูลค่าหนี้สินของ โรงแรมและเกสต์เฮาส์ ณ วันที่ 31 ธันวาคม 2546 จำแนกตามจังหวัด
- ตาราง 25 มูลค่าตามบัญชีของสินทรัพย์ถาวร ณ วันที่ 31 ธันวาคม 2546 จำแนกตามจังหวัด
- ตาราง 26 ค่าเสื่อมราคาสินทรัพย์ถาวรในปี 2546 จำแนกตามจังหวัด
- ตาราง 27 มูลค่าซื้อสินทรัพย์ถาวรใหม่หรือผลิตขึ้นใช้เองในปี 2546 จำแนกตามจังหวัด
- ตาราง 28 มูลค่าซื้อสินทรัพย์ถาวรที่ใช้แล้วในปี 2546 จำแนกตามจังหวัด
- ตาราง 29 ส่วนเปลี่ยนแปลงของสินทรัพย์ถาวรในปี 2546 จำแนกตามจังหวัด

ตาราง 1 จำนวนและร้อยละของโรงแรมและเกสต์เฮาส์ จำแนกตามจังหวัด

TABLE 1 NUMBER AND PERCENTAGE OF HOTELS AND GUEST HOUSES BY PROVINCE

จังหวัด	โรงแรม/เกสต์เฮาส์		ห้องพัก		Province
	Hotels/guest houses		Room		
	จำนวน	ร้อยละ	จำนวน	ร้อยละ	
	Number	%	Number	%	
ตะวันออกเฉียงเหนือ	328	100.0	17,208	100.0	Northeastern
กาฬสินธุ์	8	2.4	335	2.0	Kalasin
ขอนแก่น	48	14.6	2,905	16.9	Khon Kaen
ชัยภูมิ	9	2.7	403	2.3	Chaiyaphum
นครพนม	24	7.3	777	4.5	Nakhon Phanom
นครราชสีมา	46	14.0	2,681	15.6	Nakhon Ratchasima
บุรีรัมย์	10	3.1	517	3.0	Buri Rum
มหาสารคาม	9	2.7	372	2.2	Maha Sarakham
มุกดาหาร	9	2.7	507	2.9	Mukdahan
ยโสธร	5	1.5	280	1.6	Yasothon
ร้อยเอ็ด	14	4.3	726	4.2	Roi-Et
เลย	7	2.1	276	1.6	Loei
ศรีสะเกษ	11	3.4	519	3.0	Si Sa Ket
สกลนคร	15	4.6	812	4.7	Sakon Nakhon
สุรินทร์	10	3.1	786	4.6	Surin
หนองคาย	21	6.4	821	4.8	Nong Khai
หนองบัวลำภู	14	4.3	240	1.4	Nong Bua Lam Phu
อำนาจเจริญ	4	1.2	119	0.7	Amnat Charoen
อุดรธานี	32	9.8	2,357	13.7	Udon Thani
อุบลราชธานี	32	9.8	1,775	10.3	Ubon Ratchathani

ที่มา : การสำรวจการประกอบกิจการโรงแรมและเกสต์เฮาส์ พ.ศ. 2547 สำนักงานสถิติแห่งชาติ กระทรวงเทคโนโลยีสารสนเทศและการสื่อสาร

Source : The 2004 Hotels and Guest Houses Survey, National Statistical Office, Ministry of Information and Communication Technology

ตาราง 2 จำนวนและร้อยละของโรงแรมและเกสต์เฮาส์ จำแนกตามรูปแบบการจัดตั้งตามกฎหมาย และจังหวัด

TABLE 2 NUMBER AND PERCENTAGE OF HOTELS AND GUEST HOUSES BY FORM OF LEGAL ORGANIZATION AND PROVINCE

จังหวัด	รวม		ส่วนบุคคล		ห้างหุ้นส่วนสามัญ		บริษัทจำกัด		Province
	Total		ห้างหุ้นส่วนสามัญ ที่ไม่เป็นนิติบุคคล		นิติบุคคล ห้างหุ้นส่วนจำกัด		บริษัทจำกัด (มหาชน) Company limited, public company limited		
	จำนวน	ร้อยละ	จำนวน	ร้อยละ	จำนวน	ร้อยละ	จำนวน	ร้อยละ	
	Number	%	Number	%	Number	%	Number	%	
ตะวันออกเฉียงเหนือ	328	100.0	204	62.2	56	17.1	68	20.7	Northeastern
กาฬสินธุ์	8	100.0	6	75.0	1	12.5	1	12.5	Kalasin
ขอนแก่น	48	100.0	25	52.1	7	14.6	16	33.3	Khon Kaen
ชัยภูมิ	9	100.0	4	44.5	2	22.2	3	33.3	Chaiyaphum
นครพนม	24	100.0	22	91.7	-	-	2	8.3	Nakhon Phanom
นครราชสีมา	46	100.0	24	52.2	18	39.1	4	8.7	Nakhon Ratchasima
บุรีรัมย์	10	100.0	5	50.0	1	10.0	4	40.0	Buri Rum
มหาสารคาม	9	100.0	5	55.6	1	11.1	3	33.3	Maha Sarakham
มุกดาหาร	9	100.0	6	66.7	-	-	3	33.3	Mukdahan
ยโสธร	5	100.0	2	40.0	2	40.0	1	20.0	Yasothon
ร้อยเอ็ด	14	100.0	8	57.1	4	28.6	2	14.3	Roi-Et
เลย	7	100.0	6	85.7	1	14.3	-	-	Loei
ศรีสะเกษ	11	100.0	9	81.8	1	9.1	1	9.1	Si Sa Ket
สกลนคร	15	100.0	13	86.7	-	-	2	13.3	Sakon Nakhon
สุรินทร์	10	100.0	5	50.0	2	20.0	3	30.0	Surin
หนองคาย	21	100.0	17	80.9	1	4.8	3	14.3	Nong Khai
หนองบัวลำภู	14	100.0	11	78.6	2	14.3	1	7.1	Nong Bua Lam Phu
อำนาจเจริญ	4	100.0	4	100.0	-	-	-	-	Amnat Charoen
อุดรธานี	32	100.0	14	43.8	5	15.6	13	40.6	Udon Thani
อุบลราชธานี	32	100.0	18	56.2	8	25.0	6	18.8	Ubon Ratchathani

ที่มา : การสำรวจการประกอบกิจการโรงแรมและเกสต์เฮาส์ พ.ศ. 2547 สำนักงานสถิติแห่งชาติ กระทรวงเทคโนโลยีสารสนเทศและการสื่อสาร

Source : The 2004 Hotels and Guest Houses Survey, National Statistical Office, Ministry of Information and Communication Technology

ตาราง 3 จำนวนและร้อยละของโรงแรมและเกสต์เฮาส์ จำแนกตามระยะเวลาในการดำเนินการ และจังหวัด

TABLE 3 NUMBER AND PERCENTAGE OF HOTELS AND GUEST HOUSES BY PERIOD OF OPERATION AND PROVINCE

จังหวัด	รวม		ระยะเวลาในการดำเนินการ (ปี) Period of operation(Years)								Province
	Total		< 5		5 - 9		10 - 19		≥ 20		
	จำนวน	ร้อยละ	จำนวน	ร้อยละ	จำนวน	ร้อยละ	จำนวน	ร้อยละ	จำนวน	ร้อยละ	
	Number	%	Number	%	Number	%	Number	%	Number	%	
ตะวันออกเฉียงเหนือ	328	100.0	18	5.5	43	13.1	83	25.3	184	56.1	Northeastern
กาฬสินธุ์	8	100.0	-	-	1	12.5	1	12.5	6	75.0	Kalasin
ขอนแก่น	48	100.0	2	4.2	8	16.7	13	27.1	25	52.0	Khon Kaen
ชัยภูมิ	9	100.0	2	22.3	3	33.3	1	11.1	3	33.3	Chaiyaphum
นครพนม	24	100.0	-	-	6	25.0	6	25.0	12	50.0	Nakhon Phanom
นครราชสีมา	46	100.0	3	6.5	2	4.4	14	30.4	27	58.7	Nakhon Ratchasima
บุรีรัมย์	10	100.0	1	10.0	1	10.0	3	30.0	5	50.0	Buri Rum
มหาสารคาม	9	100.0	1	11.1	-	-	1	11.1	7	77.8	Maha Sarakham
มุกดาหาร	9	100.0	1	11.1	1	11.1	2	22.2	5	55.6	Mukdahan
ยโสธร	5	100.0	-	-	1	20.0	3	60.0	1	20.0	Yasothon
ร้อยเอ็ด	14	100.0	-	-	1	7.1	7	50.0	6	42.9	Roi-Et
เลย	7	100.0	-	-	1	14.3	-	-	6	85.7	Loei
ศรีสะเกษ	11	100.0	1	9.1	2	18.2	3	27.3	5	45.4	Si Sa Ket
สกลนคร	15	100.0	-	-	2	13.3	-	-	13	86.7	Saknon Nakhon
สุรินทร์	10	100.0	-	-	-	-	1	10.0	9	90.0	Surin
หนองคาย	21	100.0	-	-	-	-	11	52.4	10	47.6	Nong Khai
หนองบัวลำภู	14	100.0	7	50.0	5	35.7	2	14.3	-	-	Nong Bua Lam Phu
อำนาจเจริญ	4	100.0	-	-	-	-	2	50.0	2	50.0	Amnat Charoen
อุดรธานี	32	100.0	-	-	3	9.4	5	15.6	24	75.0	Udon Thani
อุบลราชธานี	32	100.0	-	-	6	18.8	8	25.0	18	56.2	Ubon Ratchathani

ที่มา : การสำรวจการประกอบกิจการโรงแรมและเกสต์เฮาส์ พ.ศ. 2547 สำนักงานสถิติแห่งชาติ กระทรวงเทคโนโลยีสารสนเทศและการสื่อสาร

Source : The 2004 Hotels and Guest Houses Survey, National Statistical Office, Ministry of Information and Communication Technology

ตาราง 4 จำนวนและร้อยละของโรงแรมและเกสต์เฮาส์ จำแนกตามเงินทุนจดทะเบียน และจังหวัด

TABLE 4 NUMBER AND PERCENTAGE OF HOTELS AND GUEST HOUSES BY VALUE OF REGISTERED CAPITAL AND PROVINCE

จังหวัด	รวม		เงินทุนจดทะเบียน (ล้านบาท) Value of registered capital (Million Baht)												Province
	Total		< 1		1 - 9		10 - 49		50 - 99		100 - 199		≥ 200		
	จำนวน	ร้อยละ	จำนวน	ร้อยละ	จำนวน	ร้อยละ	จำนวน	ร้อยละ	จำนวน	ร้อยละ	จำนวน	ร้อยละ	จำนวน	ร้อยละ	
	Number	%	Number	%	Number	%	Number	%	Number	%	Number	%	Number	%	
ตะวันออกเฉียงเหนือ	124	100.0	16	12.9	63	50.8	24	19.4	11	8.9	6	4.8	4	3.2	Northeastern
กาฬสินธุ์	2	100.0	-	-	1	50.0	-	-	-	-	1	50.0	-	-	Kalasin
ขอนแก่น	23	100.0	4	17.4	14	60.9	3	13.0	2	8.7	-	-	-	-	Khon Kaen
ชัยภูมิ	5	100.0	-	-	5	100.0	-	-	-	-	-	-	-	-	Chaiyaphum
นครพนม	2	100.0	-	-	-	-	1	50.0	1	50.0	-	-	-	-	Nakhon Phanom
นครราชสีมา	22	100.0	5	22.7	11	50.0	5	22.7	-	-	-	-	1	4.6	Nakhon Ratchasima
บุรีรัมย์	5	100.0	1	20.0	1	20.0	3	60.0	-	-	-	-	-	-	Buri Rum
มหาสารคาม	4	100.0	-	-	-	-	4	100.0	-	-	-	-	-	-	Maha Sarakham
มุกดาหาร	3	100.0	-	-	1	33.4	1	33.3	-	-	1	33.3	-	-	Mukdahan
ยโสธร	3	100.0	-	-	2	66.7	-	-	-	-	1	33.3	-	-	Yasothon
ร้อยเอ็ด	6	100.0	2	33.3	3	50.0	1	16.7	-	-	-	-	-	-	Roi-Et
เลย	1	100.0	1	100.0	-	-	-	-	-	-	-	-	-	-	Loei
ศรีสะเกษ	2	100.0	-	-	2	100.0	-	-	-	-	-	-	-	-	Si Sa Ket
สกลนคร	2	100.0	-	-	1	50.0	-	-	1	50.0	-	-	-	-	Sakon Nakhon
สุรินทร์	5	100.0	-	-	2	40.0	1	20.0	1	20.0	1	20.0	-	-	Surin
หนองคาย	4	100.0	-	-	1	25.0	-	-	2	50.0	-	-	1	25.0	Nong Khai
หนองบัวลำภู	3	100.0	1	33.3	2	66.7	-	-	-	-	-	-	-	-	Nong Bua Lam Phu
อำนาจเจริญ	-	-	-	-	-	-	-	-	-	-	-	-	-	-	Amnat Charoen
อุดรธานี	18	100.0	1	5.6	9	50.0	4	22.1	2	11.1	1	5.6	1	5.6	Udon Thani
อุบลราชธานี	14	100.0	1	7.1	8	57.2	1	7.1	2	14.4	1	7.1	1	7.1	Ubon Ratchathani

ที่มา : การสำรวจการประกอบกิจการโรงแรมและเกสต์เฮาส์ พ.ศ. 2547 สำนักงานสถิติแห่งชาติ กระทรวงเทคโนโลยีสารสนเทศและการสื่อสาร

Source : The 2004 Hotels and Guest Houses Survey, National Statistical Office, Ministry of Information and Communication Technology

ตาราง 5 จำนวนและร้อยละของโรงแรมและเกสต์เฮาส์ จำแนกตามการมีเครื่องคอมพิวเตอร์ใช้ จำนวนเครื่องคอมพิวเตอร์ที่มีทั้งหมด จำนวนบุคลากรที่ใช้เครื่องคอมพิวเตอร์ในการปฏิบัติงาน และจังหวัด
 TABLE 5 NUMBER AND PERCENTAGE OF HOTELS AND GUEST HOUSES BY USED THE COMPUTER, TOTAL NUMBER OF COMPUTERS, NUMBER OF PERSON USING COMPUTER AND PROVINCE

จังหวัด	รวม		การมีเครื่องคอมพิวเตอร์ใช้				จำนวนเครื่องคอมพิวเตอร์ที่มีทั้งหมด	จำนวนบุคลากรที่ใช้เครื่องคอมพิวเตอร์ในการปฏิบัติงาน	Province
	Total		Used the computer						
			ไม่มี		มี				
	จำนวน	ร้อยละ	จำนวน	ร้อยละ	จำนวน	ร้อยละ			
	Number	%	Number	%	Number	%	Total number of computers	Number of person using computer	
ตะวันออกเฉียงเหนือ	328	100.0	226	69.0	102	31.0	687	1,114	Northeastern
กาฬสินธุ์	8	100.0	6	75.0	2	25.0	18	27	Kalasin
ขอนแก่น	48	100.0	33	68.8	15	31.2	111	159	Khon Kaen
ชัยภูมิ	9	100.0	7	77.8	2	22.2	2	3	Chaiyaphum
นครพนม	24	100.0	21	87.5	3	12.5	15	29	Nakhon Phanom
นครราชสีมา	46	100.0	28	60.9	18	39.1	92	156	Nakhon Ratchasima
บุรีรัมย์	10	100.0	6	60.0	4	40.0	32	18	Buri Rum
มหาสารคาม	9	100.0	5	55.6	4	44.4	42	64	Maha Sarakham
มุกดาหาร	9	100.0	7	77.8	2	22.2	20	45	Mukdahan
ยโสธร	5	100.0	2	40.0	3	60.0	17	37	Yasothon
ร้อยเอ็ด	14	100.0	11	78.6	3	21.4	9	9	Roi-Et
เลย	7	100.0	4	57.1	3	42.9	5	16	Loei
ศรีสะเกษ	11	100.0	9	81.8	2	18.2	8	17	Si Sa Ket
สกลนคร	15	100.0	11	73.3	4	26.7	25	32	Sakon Nakhon
สุรินทร์	10	100.0	8	80.0	2	20.0	21	46	Surin
หนองคาย	21	100.0	15	71.4	6	28.6	51	91	Nong Khai
หนองบัวลำภู	14	100.0	12	85.7	2	14.3	5	7	Nong Bua Lam Phu
อำนาจเจริญ	4	100.0	1	25.0	3	75.0	5	4	Amnat Charoen
อุดรธานี	32	100.0	22	68.8	10	31.2	140	239	Udon Thani
อุบลราชธานี	32	100.0	18	56.2	14	43.8	69	115	Ubon Ratchathani

ที่มา : การสำรวจการประกอบกิจการโรงแรมและเกสต์เฮาส์ พ.ศ. 2547 สำนักงานสถิติแห่งชาติ กระทรวงเทคโนโลยีสารสนเทศและการสื่อสาร

Source : The 2004 Hotels and Guest Houses Survey, National Statistical Office, Ministry of Information and Communication Technology

ตาราง 6 จำนวนและร้อยละของโรงแรมและเกสต์เฮาส์ จำแนกตามการใช้อินเทอร์เน็ต จำนวนบุคลากรที่ใช้อินเทอร์เน็ต วิธีเชื่อมต่ออินเทอร์เน็ต และกิจกรรมที่ใช้กับอินเทอร์เน็ต และจังหวัด

TABLE 6 NUMBER AND PERCENTAGE OF HOTELS AND GUEST HOUSES BY USED OF INTERNET, TOTAL NUMBER OF PERSON WITH USED OF INTERNET, MODE OF ACCESS TO THE INTERNET, INTERNET ACTIVITIES AND PROVINCE

จังหวัด	การใช้อินเทอร์เน็ต		จำนวน		วิธีเชื่อมต่ออินเทอร์เน็ต Mode of access to the internet						กิจกรรมที่ใช้กับอินเทอร์เน็ต Internet activities										Province							
	Used of internet		บุคลากรที่ใช้		เป็นสมาชิกกับ		อินเทอร์เน็ต		อื่น ๆ		ค้นหาข้อมูล		ติดตามข่าว		ติดต่อสื่อสาร		รับสมัครงาน		ซื้อสินค้าและบริการ			ธุรกรรมทางการเงิน		อื่น ๆ				
	Total		อินเทอร์เน็ต		ผู้ให้บริการ		สำเร็จรูป		Other		Information		News, Timely		E - mail		Recruitment		Shopping			Financial		Other				
			No		Yes		ISP Subscriber		Internet Package		search		report		and search		transaction											
	จำนวน	ร้อยละ	จำนวน	ร้อยละ	จำนวน	ร้อยละ	จำนวน	ร้อยละ	จำนวน	ร้อยละ	จำนวน	ร้อยละ	จำนวน	ร้อยละ	จำนวน	ร้อยละ	จำนวน	ร้อยละ	จำนวน	ร้อยละ		จำนวน	ร้อยละ	จำนวน	ร้อยละ	จำนวน	ร้อยละ	
ตะวันออกเฉียงเหนือ	328	100.0	279	85.1	49	14.9	336	14	28.6	32	65.3	3	6.1	41	83.6	27	55.1	36	73.5	7	14.3	21	42.8	5	10.2	4	8.2	Northeastern
กาฬสินธุ์	8	100.0	7	87.5	1	12.5	1	-	-	1	100.0	-	-	1	100.0	-	-	-	-	-	-	-	-	-	-	-	-	Kalasin
ขอนแก่น	48	100.0	42	87.5	6	12.5	29	2	33.3	4	66.7	-	-	6	100.0	4	66.7	5	83.3	-	-	-	-	-	-	-	-	Khon Kaen
ชัยภูมิ	9	100.0	9	100.0	-	-	-	-	-	-	-	-	-	-	-	-	-	-	-	-	-	-	-	-	-	-	-	Chaiyaphum
นครพนม	24	100.0	21	87.5	3	12.5	5	1	33.3	1	33.3	1	33.3	1	33.3	2	66.7	-	-	-	-	1	33.3	-	-	1	33.3	Nakhon Phanom
นครราชสีมา	46	100.0	41	89.1	5	10.9	36	1	20.0	4	80.0	-	-	4	80.0	3	60.0	5	100.0	1	20.0	5	100.0	-	-	1	40.0	Nakhon Ratchasima
บุรีรัมย์	10	100.0	7	70.0	3	30.0	14	1	33.3	2	66.7	-	-	3	100.0	2	66.7	3	100.0	2	66.7	3	100.0	1	33.3	-	-	Buri Rum
มหาสารคาม	9	100.0	7	77.8	2	22.2	11	1	50.0	1	50.0	-	-	2	100.0	1	50.0	2	100.0	1	50.0	-	-	-	-	-	-	Maha Sarakham
มุกดาหาร	9	100.0	7	77.8	2	22.2	40	-	-	2	100.0	-	-	1	50.0	1	50.0	1	50.0	-	-	2	100.0	-	-	-	-	Mukdahan
ยโสธร	5	100.0	3	60.0	2	40.0	6	-	-	2	100.0	-	-	2	100.0	1	50.0	1	50.0	-	-	2	100.0	-	-	-	-	Yasothon
ร้อยเอ็ด	14	100.0	11	78.6	3	21.4	4	2	66.7	1	33.3	-	-	2	66.7	1	33.3	1	33.3	-	-	1	33.3	1	33.3	-	-	Roi-Et
เลย	7	100.0	6	85.7	1	14.3	1	-	-	1	100.0	-	-	1	100.0	1	100.0	1	100.0	-	-	-	-	-	-	-	-	Loei
ศรีสะเกษ	11	100.0	11	100.0	-	-	-	-	-	-	-	-	-	-	-	-	-	-	-	-	-	-	-	-	-	-	-	Si Sa Ket
สกลนคร	15	100.0	15	100.0	-	-	-	-	-	-	-	-	-	-	-	-	-	-	-	-	-	-	-	-	-	-	-	Sakon Nakhon
สุรินทร์	10	100.0	8	80.0	2	20.0	7	-	-	2	100.0	-	-	2	100.0	-	-	1	50.0	-	-	2	100.0	-	-	-	-	Surin
หนองคาย	21	100.0	17	81.0	4	19.0	42	2	50.0	1	25.0	1	25.0	3	75.0	3	75.0	3	75.0	2	50.0	2	50.0	2	50.0	1	25.0	Nong Khai
หนองบัวลำภู	14	100.0	12	85.7	2	14.3	3	-	-	2	100.0	-	-	2	100.0	-	-	1	50.0	-	-	-	-	-	-	1	50.0	Nong Bua Lam Phu
อำนาจเจริญ	4	100.0	3	75.0	1	25.0	1	1	100.0	-	-	-	-	1	100.0	1	100.0	1	100.0	-	-	-	-	-	-	-	-	Amnat Charoen
อุดรธานี	32	100.0	27	84.4	5	15.6	114	1	20.0	3	60.0	1	20.0	5	100.0	5	100.0	5	100.0	1	20.0	1	20.0	1	20.0	-	-	Udon Thani
อุบลราชธานี	32	100.0	25	78.1	7	21.9	22	2	28.6	5	71.4	-	-	7	100.0	2	28.6	6	85.7	-	-	2	28.6	-	-	-	-	Ubon Ratchathani

หมายเหตุ : โรงแรมและเกสต์เฮาส์ 1 แห่ง สามารถตอบวิธีเชื่อมต่ออินเทอร์เน็ตและกิจกรรมที่ใช้กับอินเทอร์เน็ตได้มากกว่า 1 ประเภท

Note : More than 1 characteristic can be done by a hotel/guest house

ที่มา : การสำรวจการประกอบกิจการ โรงแรมและเกสต์เฮาส์ พ.ศ. 2547 สำนักงานสถิติแห่งชาติ กระทรวงเทคโนโลยีสารสนเทศและการสื่อสาร

Source : The 2004 Hotels and Guest Houses Survey, National Statistical Office, Ministry of Information and Communication Technology

ตาราง 7 จำนวนและร้อยละของโรงแรมและเกสต์เฮาส์ จำแนกตามการมีเว็บไซต์ในการดำเนินกิจการ และกิจกรรม/บริการที่ดำเนินการบนเว็บไซต์ และจังหวัด

TABLE 7 NUMBER AND PERCENTAGE OF HOTELS AND GUEST HOUSES BY HAVE A WEB SITE AND ACTIVITIES OR SERVICES ON WEB SITE AND PROVINCE

จังหวัด	การมีเว็บไซต์						กิจกรรม/บริการที่ดำเนินการบนเว็บไซต์														Province
	รวม		Have a web site				Activities or services on web site														
	Total		ไม่มี		มี		ข้อมูลสถานประกอบการ		โฆษณาสินค้า/บริการ		สั่งซื้อ,จองและบริการ		ชำระเงิน		ติดต่อลูกค้า		อื่น ๆ				
			No		Yes		Information of business		Advertisement goods of services		Receiving purchared order		Online payment		Customer services		Others				
	จำนวน	ร้อยละ	จำนวน	ร้อยละ	จำนวน	ร้อยละ	จำนวน	ร้อยละ	จำนวน	ร้อยละ	จำนวน	ร้อยละ	จำนวน	ร้อยละ	จำนวน	ร้อยละ	จำนวน	ร้อยละ	จำนวน	ร้อยละ	
Number	%	Number	%	Number	%	Number	%	Number	%	Number	%	Number	%	Number	%	Number	%	Number	%		
ตะวันออกเฉียงเหนือ	328	100.0	301	91.8	27	8.2	25	92.6	16	59.3	17	63.0	4	14.8	16	59.3	1	3.7	Northeastern		
กาฬสินธุ์	8	100.0	7	87.5	1	12.5	-	-	-	-	-	-	-	1	100.0	-	-	Kalasin			
ขอนแก่น	48	100.0	44	91.7	4	8.3	4	100.0	2	50.0	2	50.0	-	-	2	50.0	-	-	Khon Kaen		
ชัยภูมิ	9	100.0	9	100.0	-	-	-	-	-	-	-	-	-	-	-	-	-	-	Chaiyaphum		
นครพนม	24	100.0	23	95.8	1	4.2	1	100.0	-	-	1	100.0	-	-	-	-	-	-	Nakhon Phanom		
นครราชสีมา	46	100.0	42	91.3	4	8.7	4	100.0	3	75.0	4	100.0	-	-	1	25.0	-	-	Nakhon Ratchasima		
บุรีรัมย์	10	100.0	7	75.0	3	25.0	3	100.0	2	66.7	1	33.3	-	-	-	-	-	-	Buri Rum		
มหาสารคาม	9	100.0	9	100.0	-	-	-	-	-	-	-	-	-	-	-	-	-	-	Maha Sarakham		
มุกดาหาร	9	100.0	8	88.9	1	11.1	1	100.0	-	-	1	100.0	-	-	-	-	-	-	Mukdahan		
ยโสธร	5	100.0	4	80.0	1	20.0	1	100.0	1	100.0	-	-	-	-	-	-	-	-	Yasothon		
ร้อยเอ็ด	14	100.0	14	100.0	-	-	-	-	-	-	-	-	-	-	-	-	-	-	Roi-Et		
เลย	7	100.0	6	85.7	1	14.3	1	100.0	1	100.0	1	100.0	1	100.0	1	100.0	-	-	Loei		
ศรีสะเกษ	11	100.0	11	100.0	-	-	-	-	-	-	-	-	-	-	-	-	-	-	Si Sa Ket		
สกลนคร	15	100.0	15	100.0	-	-	-	-	-	-	-	-	-	-	-	-	-	-	Sakon Nakhon		
สุรินทร์	10	100.0	10	100.0	-	-	-	-	-	-	-	-	-	-	-	-	-	-	Surin		
หนองคาย	21	100.0	18	85.7	3	14.3	3	100.0	2	66.7	3	100.0	2	66.7	3	100.0	-	-	Nong Khai		
หนองบัวลำภู	14	100.0	14	100.0	-	-	-	-	-	-	-	-	-	-	-	-	-	-	Nong Bua Lam Phu		
อำนาจเจริญ	4	100.0	4	100.0	-	-	-	-	-	-	-	-	-	-	-	-	-	-	Amnat Charoen		
อุดรธานี	32	100.0	30	93.8	2	6.2	2	100.0	1	50.0	2	100.0	1	50.0	2	100.0	1	50.0	Udon Thani		
อุบลราชธานี	32	100.0	26	81.2	6	18.8	5	83.3	4	66.7	2	33.3	-	-	6	100.0	-	-	Ubon Ratchathani		

หมายเหตุ : โรงแรมและเกสต์เฮาส์ 1 แห่ง สามารถตอบกิจกรรม/บริการที่ดำเนินการบนเว็บไซต์ได้มากกว่า 1 ประเภท

Note : More than 1 characteristic can be done by a hotel/guest house

ที่มา : การสำรวจการประกอบกิจการ โรงแรมและเกสต์เฮาส์ พ.ศ. 2547 สำนักงานสถิติแห่งชาติ กระทรวงเทคโนโลยีสารสนเทศและการสื่อสาร

Source : The 2004 Hotels and Guest Houses Survey, National Statistical Office, Ministry of Information and Communication Technology

ตาราง 8 จำนวนและร้อยละของห้องพัก จำแนกตามประเภทห้องพัก และจังหวัด

TABLE 8 NUMBER AND PERCENTAGE OF ROOMS BY TYPE OF ROOM AND PROVINCE

จังหวัด	จำนวนโรงแรม/ เกสต์เฮาส์ Number of hotels/guest houses	รวม		ห้องชุด		ห้องสามัญ		Province
		Total		Suite room		Common room		
		จำนวน Number	ร้อยละ %	จำนวน Number	ร้อยละ %	จำนวน Number	ร้อยละ %	
ตะวันออกเฉียงเหนือ	328	17,208	100.0	460	2.7	16,748	97.3	Northeastern
กาฬสินธุ์	8	335	100.0	5	1.5	330	98.5	Kalasin
ขอนแก่น	48	2,905	100.0	24	0.8	2,881	99.2	Khon Kaen
ชัยภูมิ	9	403	100.0	6	1.5	397	98.5	Chaiyaphum
นครพนม	24	777	100.0	14	1.8	763	98.2	Nakhon Phanom
นครราชสีมา	46	2,681	100.0	49	1.8	2,632	98.2	Nakhon Ratchasima
บุรีรัมย์	10	517	100.0	8	1.5	509	98.5	Buri Rum
มหาสารคาม	9	372	100.0	11	3.0	361	97.0	Maha Sarakham
มุกดาหาร	9	507	100.0	10	2.0	497	98.0	Mukdahan
ยโสธร	5	280	100.0	15	5.4	265	94.6	Yasothon
ร้อยเอ็ด	14	726	100.0	-	-	726	100.0	Roi-Et
เลย	7	276	100.0	5	1.8	271	98.2	Loei
ศรีสะเกษ	11	519	100.0	132	25.4	387	74.6	Si Sa Ket
สกลนคร	15	812	100.0	11	1.4	801	98.6	Sakon Nakhon
สุรินทร์	10	786	100.0	20	2.5	766	97.5	Surin
หนองคาย	21	821	100.0	24	2.9	797	97.1	Nong Khai
หนองบัวลำภู	14	240	100.0	7	2.9	233	97.1	Nong Bua Lam Phu
อำนาจเจริญ	4	119	100.0	5	4.2	114	95.8	Amnat Charoen
อุดรธานี	32	2,357	100.0	65	2.8	2,292	97.2	Udon Thani
อุบลราชธานี	32	1,775	100.0	49	2.8	1,726	97.2	Ubon Ratchathani

ที่มา : การสำรวจการประกอบกิจการ โรงแรมและเกสต์เฮาส์ พ.ศ. 2547 สำนักงานสถิติแห่งชาติ กระทรวงเทคโนโลยีสารสนเทศและการสื่อสาร

Source : The 2004 Hotels and Guest Houses Survey, National Statistical Office, Ministry of Information and Communication Technology

ตาราง 9 จำนวนและร้อยละของห้องพัก จำแนกตามประเภทของห้อง และจังหวัด

TABLE 9 NUMBER AND PERCENTAGE OF ROOMS BY TYPE OF ROOM AND PROVINCE

จังหวัด	รวม		ห้องที่มีเครื่องปรับอากาศ		ห้องที่ไม่มีเครื่องปรับอากาศ		Province
	Total		Room with air condition		Room without air condition		
	จำนวน	ร้อยละ	จำนวน	ร้อยละ	จำนวน	ร้อยละ	
	Number	%	Number	%	Number	%	
ตะวันออกเฉียงเหนือ	17,208	100.0	12,170	70.7	5,038	29.3	Northeastern
กาฬสินธุ์	335	100.0	225	67.2	110	32.8	Kalasin
ขอนแก่น	2,905	100.0	2,166	74.6	739	25.4	Khon Kaen
ชัยภูมิ	403	100.0	250	62.0	153	38.0	Chaiyaphum
นครพนม	777	100.0	516	66.4	261	33.6	Nakhon Phanom
นครราชสีมา	2,681	100.0	1,729	64.5	952	35.5	Nakhon Ratchasima
บุรีรัมย์	517	100.0	325	62.9	192	37.1	Buri Rum
มหาสารคาม	372	100.0	276	74.2	96	25.8	Maha Sarakham
มุกดาหาร	507	100.0	438	86.4	69	13.6	Mukdahan
ยโสธร	280	100.0	248	88.6	32	11.4	Yasothon
ร้อยเอ็ด	726	100.0	497	68.5	229	31.5	Roi-Et
เดช	276	100.0	64	23.2	212	76.8	Loei
ศรีสะเกษ	519	100.0	329	63.4	190	36.6	Si Sa Ket
สกลนคร	812	100.0	603	74.3	209	25.7	Saknon Nakhon
สุรินทร์	786	100.0	531	67.6	255	32.4	Surin
หนองคาย	821	100.0	613	74.7	208	25.3	Nong Khai
หนองบัวลำภู	240	100.0	163	67.9	77	32.1	Nong Bua Lam Phu
อำนาจเจริญ	119	100.0	63	52.9	56	47.1	Amnat Charoen
อุดรธานี	2,357	100.0	1,957	83.0	400	17.0	Udon Thani
อุบลราชธานี	1,775	100.0	1,177	66.3	598	33.7	Ubon Ratchathani

ที่มา : การสำรวจการประกอบกิจการโรงแรมและเกสต์เฮาส์ พ.ศ. 2547 สำนักงานสถิติแห่งชาติ กระทรวงเทคโนโลยีสารสนเทศและการสื่อสาร

Source : The 2004 Hotels and Guest Houses Survey, National Statistical Office, Ministry of Information and Communication Technology

ตาราง 10 จำนวนและร้อยละของห้องสามัญ จำแนกตามประเภทห้องพัก และจังหวัด

TABLE 10 NUMBER AND PERCENTAGE OF COMMON ROOMS BY TYPE OF ROOM AND PROVINCE

จังหวัด	ห้องสามัญ Common room																				Province
	รวม		ห้องเตียงเดี่ยว Double bedded room						ห้องเตียงคู่ Twin bedded room						อื่น ๆ Other room						
			ห้องพักที่มี		ห้องพักที่ไม่มี		ห้องพักที่มี		ห้องพักที่ไม่มี		ห้องพักที่มี		ห้องพักที่ไม่มี								
	Total		Room with		Room without		Room with		Room without		Room with		Room without								
	จำนวน	ร้อยละ	จำนวน	ร้อยละ	จำนวน	ร้อยละ	จำนวน	ร้อยละ	จำนวน	ร้อยละ	จำนวน	ร้อยละ	จำนวน	ร้อยละ	จำนวน	ร้อยละ	จำนวน	ร้อยละ	จำนวน	ร้อยละ	
Number	%	Number	%	Number	%	Number	%	Number	%	Number	%	Number	%	Number	%	Number	%	Number	%	Number	%
ตะวันออกเฉียงเหนือ	16,748	100.0	7,647	45.7	3,985	52.1	3,662	47.9	8,731	52.1	7,442	85.2	1,289	14.8	370	2.2	283	76.5	87	23.5	Northeastern
กาฬสินธุ์	330	100.0	124	37.6	47	37.9	77	62.1	193	58.5	173	89.6	20	10.4	13	3.9	-	-	13	100.0	Kalasin
ขอนแก่น	2,881	100.0	1,294	44.9	772	59.7	522	40.3	1,487	51.6	1,306	87.8	181	12.2	100	3.5	64	64.0	36	36.0	Khon Kaen
ชัยภูมิ	397	100.0	261	65.7	140	53.6	121	46.4	134	33.8	104	77.6	30	22.4	2	0.5	-	-	2	100.0	Chaiyaphum
นครพนม	763	100.0	289	37.9	102	35.3	187	64.7	420	55.0	356	84.8	64	15.2	54	7.1	44	81.5	10	18.5	Nakhon Phanom
นครราชสีมา	2,632	100.0	1,435	54.5	627	43.7	808	56.3	1,168	44.4	1,024	87.7	144	12.3	29	1.1	29	100.0	-	-	Nakhon Ratchasima
บุรีรัมย์	509	100.0	223	43.8	105	47.1	118	52.9	258	50.7	184	71.3	74	28.7	28	5.5	28	100.0	-	-	Buri Rum
มหาสารคาม	361	100.0	165	45.7	94	57.0	71	43.0	196	54.3	171	87.2	25	12.8	-	-	-	-	-	-	Maha Sarakham
มุกดาหาร	497	100.0	156	31.4	116	74.4	40	25.6	341	68.6	312	91.5	29	8.5	-	-	-	-	-	-	Mukdahan
ยโสธร	265	100.0	126	47.5	98	77.8	28	22.2	139	52.5	135	97.1	4	2.9	-	-	-	-	-	-	Yasothon
ร้อยเอ็ด	726	100.0	450	62.0	267	59.3	183	40.7	276	38.0	230	83.3	46	16.7	-	-	-	-	-	-	Roi-Et
เลย	271	100.0	130	48.0	14	10.8	116	89.2	141	52.0	45	31.9	96	68.1	-	-	-	-	-	-	Loei
ศรีสะเกษ	387	100.0	236	61.0	103	43.6	133	56.4	151	39.0	94	62.3	57	37.7	-	-	-	-	-	-	Si Sa Ket
สกลนคร	801	100.0	283	35.3	131	46.3	152	53.7	499	62.3	442	88.6	57	11.4	19	2.4	19	100.0	-	-	Sakon Nakhon
สุรินทร์	766	100.0	297	38.8	115	38.7	182	61.3	419	54.7	358	85.4	61	14.6	50	6.5	38	76.0	12	24.0	Surin
หนองคาย	797	100.0	351	44.0	183	52.1	168	47.9	436	54.7	396	90.8	40	9.2	10	1.3	10	100.0	-	-	Nong Khai
หนองบัวลำภู	233	100.0	132	56.7	69	52.3	63	47.7	64	27.5	55	85.9	9	14.1	37	15.9	32	86.5	5	13.5	Nong Bua Lam Phu
อำนาจเจริญ	114	100.0	85	74.6	35	41.2	50	58.8	29	25.4	23	79.3	6	20.7	-	-	-	-	-	-	Amnat Charoen
อุดรธานี	2,292	100.0	855	37.3	537	62.8	318	37.2	1,414	61.7	1,337	94.6	77	5.4	23	1.0	18	78.3	5	21.7	Udon Thani
อุบลราชธานี	1,726	100.0	755	43.7	430	57.0	325	43.0	966	56.0	697	72.2	269	27.8	5	0.3	1	20.0	4	80.0	Ubon Ratchathani

ที่มา : การสำรวจการประกอบกิจการ โรงแรมและเกสต์เฮาส์ พ.ศ. 2547 สำนักงานสถิติแห่งชาติ กระทรวงเทคโนโลยีสารสนเทศและการสื่อสาร

Source : The 2004 Hotels and Guest Houses Survey, National Statistical Office, Ministry of Information and Communication Technology

ตาราง 11 จำนวนและร้อยละของผู้เข้าพักชาวไทยและชาวต่างประเทศ จำแนกตามจังหวัด

TABLE 11 NUMBER AND PERCENTAGE OF GUEST BY NATIONALITY BY PROVINCE

จังหวัด	จำนวนโรงแรม/ เกสต์เฮาส์ Number of hotels/ guest houses	รวม		ผู้เข้าพักชาวไทย Thai guest						ผู้เข้าพักชาวต่างประเทศ		Province
		Total		รวม		คนในพื้นที่		คนนอกพื้นที่		Foreigner guest		
		จำนวน	ร้อยละ	จำนวน	ร้อยละ	จำนวน	ร้อยละ	จำนวน	ร้อยละ	จำนวน	ร้อยละ	
ตะวันออกเฉียงเหนือ	328	5,159,552	100.0	4,429,953	85.9	1,391,611	31.4	3,038,342	68.6	729,599	14.1	Northeastern
กาฬสินธุ์	8	89,884	100.0	88,012	97.9	10,330	11.7	77,682	88.3	1,872	2.1	Kalasin
ขอนแก่น	48	1,057,956	100.0	980,391	92.7	422,979	43.1	557,412	56.9	77,565	7.3	Khon Kaen
ชัยภูมิ	9	163,575	100.0	156,575	95.7	41,551	26.5	115,024	73.5	7,000	4.3	Chaiyaphum
นครพนม	24	111,901	100.0	95,958	85.8	17,093	17.8	78,865	82.2	15,943	14.2	Nakhon Phanom
นครราชสีมา	46	1,220,711	100.0	788,159	64.6	124,322	15.8	663,837	84.2	432,552	35.4	Nakhon Ratchasima
บุรีรัมย์	10	145,667	100.0	133,618	91.7	34,766	26.0	98,852	74.0	12,049	8.3	Buri Rum
มหาสารคาม	9	123,112	100.0	121,789	98.9	42,483	34.9	79,306	65.1	1,323	1.1	Maha Sarakham
มุกดาหาร	9	80,930	100.0	74,910	92.6	20,254	27.0	54,656	73.0	6,020	7.4	Mukdahan
ยโสธร	5	70,345	100.0	69,613	99.0	15,682	22.5	53,931	77.5	732	1.0	Yasothon
ร้อยเอ็ด	14	240,619	100.0	229,803	95.5	103,588	45.1	126,215	54.9	10,816	4.5	Roi-Et
เลย	7	216,200	100.0	211,675	97.9	7,199	3.4	204,476	96.6	4,525	2.1	Loei
ศรีสะเกษ	11	195,025	100.0	189,351	97.1	89,153	47.1	100,198	52.9	5,674	2.9	Si Sa Ket
สกลนคร	15	89,663	100.0	87,220	97.3	32,552	37.3	54,668	62.7	2,443	2.7	Sakon Nakhon
สุรินทร์	10	113,286	100.0	104,459	92.2	30,959	29.6	73,500	70.4	8,827	7.8	Surin
หนองคาย	21	141,767	100.0	117,870	83.1	23,688	20.1	94,182	79.9	23,897	16.9	Nong Khai
หนองบัวลำภู	14	69,984	100.0	68,974	98.6	39,675	57.5	29,299	42.5	1,010	1.4	Nong Bua Lam Phu
อำนาจเจริญ	4	30,972	100.0	29,772	96.1	13,890	46.7	15,882	53.3	1,200	3.9	Amnat Charoen
อุดรธานี	32	562,258	100.0	503,497	89.5	171,227	34.0	332,270	66.0	58,761	10.5	Udon Thani
อุบลราชธานี	32	435,697	100.0	378,307	86.8	150,220	39.7	228,087	60.3	57,390	13.2	Ubon Ratchathani

ที่มา : การสำรวจการประกอบกิจการโรงแรมและเกสต์เฮาส์ พ.ศ. 2547 สำนักงานสถิติแห่งชาติ กระทรวงเทคโนโลยีสารสนเทศและการสื่อสาร

Source : The 2004 Hotels and Guest Houses Survey, National Statistical Office, Ministry of Information and Communication Technology

ตาราง 12 จำนวนและร้อยละของโรงแรมและเกสต์เฮาส์ที่มีห้องประชุม/สัมมนา หรือห้องจัดเลี้ยง จำแนกตามขนาดความจุ (คน) และจังหวัด

TABLE 12 NUMBER AND PERCENTAGE OF HOTELS AND GUEST HOUSES WITH MEETING/SEMINAR OR CONFERENCE ROOM BY CAPACITY (PERSONS) OF MEETING/SEMINAR OR CONFERENCE ROOM AND PROVINCE

จังหวัด	จำนวนโรงแรมและเกสต์เฮาส์ ที่มีห้องประชุม/สัมมนา	ขนาดความจุ (คน) ของห้องประชุม/สัมมนา หรือห้องจัดเลี้ยง														Province
		รวม		1 - 49		50 - 199		200 - 299		300 - 399		400 - 499		≥ 500		
		Total														
		จำนวน	ร้อยละ	จำนวน	ร้อยละ	จำนวน	ร้อยละ	จำนวน	ร้อยละ	จำนวน	ร้อยละ	จำนวน	ร้อยละ	จำนวน	ร้อยละ	
with meeting/ seminar rooms	Number	%	Number	%	Number	%	Number	%	Number	%	Number	%	Number	%		
ตะวันออกเฉียงเหนือ	67	270	100.0	45	16.7	115	42.6	36	13.3	21	7.8	16	5.9	37	13.7	Northeastern
กาฬสินธุ์	2	9	100.0	1	11.1	5	55.6	2	22.2	-	-	-	-	1	11.1	Kalasin
ขอนแก่น	9	28	100.0	3	10.7	10	35.7	2	7.1	6	21.5	5	17.9	2	7.1	Khon Kaen
ชัยภูมิ	3	5	100.0	1	20.0	3	60.0	-	-	-	-	1	20.0	-	-	Chaiyaphum
นครพนม	3	14	100.0	7	50.0	5	35.8	-	-	-	-	1	7.1	1	7.1	Nakhon Phanom
นครราชสีมา	6	28	100.0	7	25.0	12	42.9	3	10.7	3	10.7	-	-	3	10.7	Nakhon Ratchasima
บุรีรัมย์	3	14	100.0	-	-	7	50.0	5	35.8	1	7.1	-	-	1	7.1	Buri Rum
มหาสารคาม	3	13	100.0	-	-	3	23.1	5	38.4	1	7.7	-	-	4	30.8	Maha Sarakham
มุกดาหาร	2	8	100.0	-	-	1	12.5	2	25.0	-	-	1	12.5	4	50.0	Mukdahan
ยโสธร	1	4	100.0	-	-	2	50.0	1	25.0	-	-	-	-	1	25.0	Yasothon
ร้อยเอ็ด	2	14	100.0	-	-	5	35.8	3	21.4	2	14.3	1	7.1	3	21.4	Roi-Et
เลย	-	-	-	-	-	-	-	-	-	-	-	-	-	-	-	Loei
ศรีสะเกษ	2	5	100.0	1	20.0	2	40.0	-	-	-	-	1	20.0	1	20.0	Si Sa Ket
สกลนคร	4	20	100.0	6	30.0	8	40.0	1	5.0	2	10.0	1	5.0	2	10.0	Sakon Nakhon
สุรินทร์	3	18	100.0	3	16.7	9	50.0	2	11.1	-	-	-	-	4	22.2	Surin
หนองคาย	4	15	100.0	3	20.0	7	46.7	2	13.3	-	-	-	-	3	20.0	Nong Khai
หนองบัวลำภู	1	2	100.0	1	50.0	1	50.0	-	-	-	-	-	-	-	-	Nong Bua Lam Phu
อำนาจเจริญ	3	5	100.0	-	-	4	80.0	1	20.0	-	-	-	-	-	-	Amnat Charoen
อุดรธานี	8	38	100.0	4	10.5	19	50.0	5	13.2	6	15.8	-	-	4	10.5	Udon Thani
อุบลราชธานี	8	30	100.0	8	26.6	12	40.0	2	6.7	-	-	5	16.7	3	10.0	Ubon Ratchathani

ที่มา : การสำรวจการประกอบกิจการโรงแรมและเกสต์เฮาส์ พ.ศ. 2547 สำนักงานสถิติแห่งชาติ กระทรวงเทคโนโลยีสารสนเทศและการสื่อสาร

Source : The 2004 Hotels and Guest Houses Survey, National Statistical Office, Ministry of Information and Communication Technology

ตาราง 13 จำนวนและร้อยละของโรงแรมและเกสต์เฮาส์ที่มีการจัดประชุม/สัมมนา จำแนกตามจำนวนครั้งของการจัดประชุม/สัมมนา และจังหวัด

TABLE 13 NUMBER AND PERCENTAGE OF HOTELS AND GUEST HOUSES OF MEETING/SEMINAR ROOMS BY NUMBER OF MEETING/SEMINAR ARRANGEMENT AND PROVINCE

จังหวัด	จำนวนโรงแรมและเกสต์เฮาส์ ที่มีห้องประชุม/สัมมนา Number of hotels/guest houses with meeting/ seminar rooms	จำนวนครั้งในการจัดประชุม/สัมมนา Number of meeting/seminar arrangement												จำนวนการประชุม เฉลี่ยต่อโรงแรมที่มี การจัดการประชุม Average number of arrangement per hotel	Province
		รวม Total		1 - 9		10 - 39		40 - 69		70 - 99		≥ 100			
		จำนวน Number	ร้อยละ %	จำนวน Number	ร้อยละ %	จำนวน Number	ร้อยละ %	จำนวน Number	ร้อยละ %	จำนวน Number	ร้อยละ %	จำนวน Number	ร้อยละ %		
ตะวันออกเฉียงเหนือ	67	61	100.0	6	9.8	17	27.9	7	11.5	2	3.3	29	47.5	287.2	Northeastern
กาฬสินธุ์	2	2	100.0	-	-	-	-	1	50.0	-	-	1	50.0	139.7	Kalasin
ขอนแก่น	9	9	100.0	4	44.5	2	22.2	1	11.1	-	-	2	22.2	272.8	Khon Kaen
ชัยภูมิ	3	3	100.0	1	33.3	2	66.7	-	-	-	-	-	-	25.0	Chaiyaphum
นครพนม	3	3	100.0	1	33.3	-	-	-	-	-	-	2	66.7	113.2	Nakhon Phanom
นครราชสีมา	6	4	100.0	-	-	3	75.0	-	-	-	-	1	25.0	130.0	Nakhon Ratchasima
บุรีรัมย์	3	3	100.0	-	-	-	-	2	66.7	-	-	1	33.3	313.0	Buri Rum
มหาสารคาม	3	3	100.0	-	-	-	-	-	-	1	33.3	2	66.7	206.3	Maha Sarakham
มุกดาหาร	2	2	100.0	-	-	-	-	1	50.0	-	-	1	50.0	384.0	Mukdahan
ยโสธร	1	1	100.0	-	-	-	-	-	-	-	-	1	100.0	270.0	Yasothon
ร้อยเอ็ด	2	2	100.0	-	-	-	-	-	-	-	-	2	100.0	1,652.5	Roi-Et
เลย	-	-	-	-	-	-	-	-	-	-	-	-	-	-	Loei
ศรีสะเกษ	2	2	100.0	-	-	-	-	1	50.0	-	-	1	50.0	95.0	Si Sa Ket
สกลนคร	4	4	100.0	-	-	1	25.0	1	25.0	-	-	2	50.0	307.8	Sakon Nakhon
สุรินทร์	3	3	100.0	-	-	1	33.3	-	-	-	-	2	66.7	859.3	Surin
หนองคาย	4	4	100.0	-	-	1	25.0	-	-	-	-	3	75.0	423.5	Nong Khai
หนองบัวลำภู	1	1	100.0	-	-	1	100.0	-	-	-	-	-	-	20.0	Nong Bua Lam Phu
อำนาจเจริญ	3	2	100.0	-	-	2	100.0	-	-	-	-	-	-	20.0	Amnat Charoen
อุดรธานี	8	7	100.0	-	-	3	42.9	-	-	1	14.2	3	42.9	206.6	Udon Thani
อุบลราชธานี	8	6	100.0	-	-	1	16.7	-	-	-	-	5	83.3	131.1	Ubon Ratchathani

ที่มา : การสำรวจการประกอบกิจการโรงแรมและเกสต์เฮาส์ พ.ศ. 2547 สำนักงานสถิติแห่งชาติ กระทรวงเทคโนโลยีสารสนเทศและการสื่อสาร

Source : The 2004 Hotels and Guest Houses Survey, National Statistical Office, Ministry of Information and Communication Technology

ตาราง 14 จำนวนและร้อยละของผู้เข้าร่วมประชุม/สัมมนา ตามจำนวนครั้งของการจัดประชุม/สัมมนา จำแนกตามจังหวัด

TABLE 14 NUMBER AND PERCENTAGE OF MEETING/SEMINAR ATTENDANT ACCORDING TO TIMES OF MEETING/SEMINAR BY PROVINCE

จังหวัด	จำนวนโรงแรมและเกสต์เฮาส์		จำนวนผู้เข้าร่วมประชุม/สัมมนา ตามจำนวนครั้งของการจัดประชุม/สัมมนา												จำนวนผู้เข้าร่วมประชุม/สัมมนา เฉลี่ยต่อครั้ง	Province
	Number of hotels/guest houses		Number of attendant according to times of meeting/seminar													
	มีห้องประชุม/สัมมนา	การจัดประชุม/สัมมนา	รวม		1 - 9		10 - 39		40 - 69		70 - 99		≥ 100			
			จำนวน	ร้อยละ	จำนวน	ร้อยละ	จำนวน	ร้อยละ	จำนวน	ร้อยละ	จำนวน	ร้อยละ	จำนวน	ร้อยละ		
ตะวันออกเฉียงเหนือ	67	61	2,218,993	100.0	1,362	0.1	36,939	1.7	27,610	1.2	305,500	13.8	1,847,582	83.2	126.2	Northeastern
กาฬสินธุ์	2	2	23,733	100.0	-	-	-	-	3,733	15.7	-	-	20,000	84.3	78.4	Kalasin
ขอนแก่น	9	9	261,124	100.0	807	0.3	5,657	2.2	6,377	2.4	-	-	248,283	95.1	101.1	Khon Kaen
ชัยภูมิ	3	3	7,580	100.0	180	2.4	7,400	97.6	-	-	-	-	-	-	101.1	Chaiyaphum
นครพนม	3	3	176,181	100.0	375	0.2	-	-	-	-	-	-	175,806	99.8	479.1	Nakhon Phanom
นครราชสีมา	6	4	226,934	100.0	-	-	3,733	1.6	-	-	-	-	223,201	98.4	454.4	Nakhon Ratchasima
บุรีรัมย์	3	3	106,500	100.0	-	-	-	-	1,500	1.4	-	-	105,000	98.6	136.1	Buri Rum
มหาสารคาม	3	3	332,050	100.0	-	-	-	-	-	-	300,000	90.3	32,050	9.7	536.4	Maha Sarakham
มุกดาหาร	2	2	55,560	100.0	-	-	-	-	6,000	10.8	-	-	49,560	89.2	72.3	Mukdahan
ยโสธร	1	1	33,000	100.0	-	-	-	-	-	-	-	-	33,000	100.0	122.2	Yasothon
ร้อยเอ็ด	2	2	330,100	100.0	-	-	-	-	-	-	-	-	330,100	100.0	99.9	Roi-Et
เลย	-	-	-	-	-	-	-	-	-	-	-	-	-	-	-	Loei
ศรีสะเกษ	2	2	22,300	100.0	-	-	-	-	7,000	31.4	-	-	15,300	68.6	117.4	Si Sa Ket
สกลนคร	4	4	27,315	100.0	-	-	1,370	5.0	3,000	11.0	-	-	22,945	84.0	22.2	Saknon Nakhon
สุรินทร์	3	3	72,690	100.0	-	-	1,500	2.1	-	-	-	-	71,190	97.9	28.2	Surin
หนองคาย	4	4	268,400	100.0	-	-	1,200	0.4	-	-	-	-	267,200	99.6	158.4	Nong Khai
หนองบัวลำภู	1	1	2,000	100.0	-	-	2,000	100.0	-	-	-	-	-	-	100.0	Nong Bua Lam Phu
อำนาจเจริญ	3	2	2,000	100.0	-	-	2,000	100.0	-	-	-	-	-	-	50.0	Amnat Charoen
อุดรธานี	8	7	207,430	100.0	-	-	10,688	5.2	-	-	5,500	2.6	191,242	92.2	136.1	Udon Thani
อุบลราชธานี	8	6	64,096	100.0	-	-	1,391	2.2	-	-	-	-	62,705	97.8	86.8	Ubon Ratchathani

ที่มา : การสำรวจการประกอบกิจการโรงแรมและเกสต์เฮาส์ พ.ศ. 2547 สำนักงานสถิติแห่งชาติ กระทรวงเทคโนโลยีสารสนเทศและการสื่อสาร

Source : The 2004 Hotels and Guest Houses Survey, National Statistical Office, Ministry of Information and Communication Technology

ตาราง 15.1 จำนวนผู้ให้บริการภัตตาคาร/ห้องอาหารเฉลี่ยต่อวัน จำแนกตามผู้ให้บริการ และจังหวัด

TABLE 15.1 AVERAGE GUEST PER DAY IN THE RESTAURANT BY TYPE OF GUEST AND PROVINCE

จังหวัด	ผู้ให้บริการ Guest				จำนวนผู้ให้บริการ เฉลี่ยต่อวัน Average guest per day	Province
	ชาวไทย Thai		ชาวต่างประเทศ Foreigner			
	จำนวน Number	ร้อยละ %	จำนวน Number	ร้อยละ %		
ตะวันออกเฉียงเหนือ	4,942	85.2	859	14.8	5,801	Northeastern
กาฬสินธุ์	79	92.9	6	7.1	85	Kalasin
ขอนแก่น	1,044	94.7	59	5.3	1,103	Khon Kaen
ชัยภูมิ	67	94.4	4	5.6	71	Chaiyaphum
นครพนม	154	95.1	8	4.9	162	Nakhon Phanom
นครราชสีมา	971	85.8	161	14.2	1,132	Nakhon Ratchasima
บุรีรัมย์	200	72.7	75	27.3	275	Buri Rum
มหาสารคาม	209	95.0	11	5.0	220	Maha Sarakham
มุกดาหาร	144	96.0	6	4.0	150	Mukdahan
ยโสธร	107	96.4	4	3.6	111	Yasothon
ร้อยเอ็ด	110	52.4	100	47.6	210	Roi-Et
เลย	-	-	-	-	-	Loei
ศรีสะเกษ	34	97.1	1	2.9	35	Si Sa Ket
สกลนคร	163	95.9	7	4.1	170	Sakon Nakhon
สุรินทร์	210	93.3	15	6.7	225	Surin
หนองคาย	306	59.8	206	40.2	512	Nong Khai
หนองบัวลำภู	41	95.3	2	4.7	43	Nong Bua Lam Phu
อำนาจเจริญ	49	96.1	2	3.9	51	Amnat Charoen
อุดรธานี	660	88.7	84	11.3	744	Udon Thani
อุบลราชธานี	394	78.5	108	21.5	502	Ubon Ratchathani

ที่มา : การสำรวจการประกอบกิจการโรงแรมและเกสต์เฮาส์ พ.ศ. 2547 สำนักงานสถิติแห่งชาติ กระทรวงเทคโนโลยีสารสนเทศและการสื่อสาร

Source : The 2004 Hotels and Guest Houses Survey, National Statistical Office, Ministry of Information and Communication Technology

ตาราง 15.2 จำนวนผู้ใช้บริการสถานบันเทิงเฉลี่ยต่อวัน จำแนกตามผู้ให้บริการ และจังหวัด

TABLE 15.2 AVERAGE GUEST PER DAY IN THE ENTERTAINMENT LOUNGE BY TYPE OF GUEST AND PROVINCE

จังหวัด	ผู้ให้บริการ Guest				จำนวนผู้ให้บริการ เฉลี่ยต่อวัน Average guest per day	Province
	ชาวไทย Thai		ชาวต่างประเทศ Foreigner			
	จำนวน Number	ร้อยละ %	จำนวน Number	ร้อยละ %		
ตะวันออกเฉียงเหนือ	3,373	90.1	369	9.9	3,742	Northeastern
กาฬสินธุ์	45	90.0	5	10.0	50	Kalasin
ขอนแก่น	639	98.3	11	1.7	650	Khon Kaen
ชัยภูมิ	42	100.0	-	-	42	Chaiyaphum
นครพนม	48	90.6	5	9.4	53	Nakhon Phanom
นครราชสีมา	200	97.1	6	2.9	206	Nakhon Ratchasima
บุรีรัมย์	360	91.1	35	8.9	395	Buri Rum
มหาสารคาม	394	98.0	8	2.0	402	Maha Sarakham
มุกดาหาร	178	98.9	2	1.1	180	Mukdahan
ยโสธร	200	100.0	-	-	200	Yasothon
ร้อยเอ็ด	70	70.0	30	30.0	100	Roi-Et
เลย	-	-	-	-	-	Loei
ศรีสะเกษ	20	100.0	-	-	20	Si Sa Ket
สกลนคร	98	98.0	2	2.0	100	Sakon Nakhon
สุรินทร์	60	92.3	5	7.7	65	Surin
หนองคาย	138	46.0	162	54.0	300	Nong Khai
หนองบัวลำภู	-	-	-	-	-	Nong Bua Lam Phu
อำนาจเจริญ	30	100.0	-	-	30	Amnat Charoen
อุดรธานี	569	91.0	56	9.0	625	Udon Thani
อุบลราชธานี	282	87.0	42	13.0	324	Ubon Ratchathani

ที่มา : การสำรวจการประกอบกิจการโรงแรมและเกสต์เฮาส์ พ.ศ. 2547 สำนักงานสถิติแห่งชาติ กระทรวงเทคโนโลยีสารสนเทศและการสื่อสาร

Source : The 2004 Hotels and Guest Houses Survey, National Statistical Office, Ministry of Information and Communication Technology

ตาราง 15.3 จำนวนผู้ให้บริการร้านขายของที่ระลึกเฉลี่ยต่อวัน จำแนกตามผู้ให้บริการ และจังหวัด

TABLE 15.3 AVERAGE GUEST PER DAY IN THE SOUVENIR SHOP BY TYPE OF GUEST AND PROVINCE

จังหวัด	ผู้ให้บริการ Guest				จำนวนผู้ให้บริการ เฉลี่ยต่อวัน Average guest per day	Province
	ชาวไทย Thai		ชาวต่างประเทศ Foreigner			
	จำนวน Number	ร้อยละ %	จำนวน Number	ร้อยละ %		
ตะวันออกเฉียงเหนือ	288	53.0	255	47.0	543	Northeastern
กาฬสินธุ์	29	93.5	2	6.5	31	Kalasin
ขอนแก่น	-	-	-	-	-	Khon Kaen
ชัยภูมิ	-	-	-	-	-	Chaiyaphum
นครพนม	6	100.0	-	-	6	Nakhon Phanom
นครราชสีมา	60	30.0	140	70.0	200	Nakhon Ratchasima
บุรีรัมย์	75	65.2	40	34.8	115	Buri Rum
มหาสารคาม	18	90.0	2	10.0	20	Maha Sarakham
มุกดาหาร	-	-	-	-	-	Mukdahan
ยโสธร	-	-	-	-	-	Yasothon
ร้อยเอ็ด	-	-	-	-	-	Roi-Et
เลย	-	-	-	-	-	Loei
ศรีสะเกษ	-	-	-	-	-	Si Sa Ket
สกลนคร	8	53.3	7	46.7	15	Saknon Nakhon
สุรินทร์	1	10.0	9	90.0	10	Surin
หนองคาย	31	44.3	39	55.7	70	Nong Khai
หนองบัวลำภู	-	-	-	-	-	Nong Bua Lam Phu
อำนาจเจริญ	9	90.0	1	10.0	10	Amnat Charoen
อุดรธานี	29	74.4	10	25.6	39	Udon Thani
อุบลราชธานี	22	81.5	5	18.5	27	Ubon Ratchathani

ที่มา : การสำรวจการประกอบกิจการโรงแรมและเกสต์เฮาส์ พ.ศ. 2547 สำนักงานสถิติแห่งชาติ กระทรวงเทคโนโลยีสารสนเทศและการสื่อสาร

Source : The 2004 Hotels and Guest Houses Survey, National Statistical Office, Ministry of Information and Communication Technology

ตาราง 16 จำนวนและร้อยละของ โรงแรมและเกสต์เฮาส์ จำแนกตามการมีสิ่งอำนวยความสะดวกบริการ ประเภทของสิ่งอำนวยความสะดวก และจังหวัด

TABLE 16 NUMBER AND PERCENTAGE OF HOTELS AND GUEST HOUSES BY TYPE OF FACILITY PROVIDED AND PROVINCE

จังหวัด	รวม		ไม่มีบริการ		มีบริการ		ประเภทสิ่งอำนวยความสะดวกที่มีบริการในโรงแรม/เกสต์เฮาส์ Type of facility provided in the hotels/guest houses						Province
	Total		สิ่งอำนวยความสะดวก		สิ่งอำนวยความสะดวก		ศูนย์สุขภาพ		สระว่ายน้ำ		บริการทางการสื่อสาร		
			No facility provided		With facility provided		Health center/fitness		Swimming pool		Postal service		
	จำนวน	ร้อยละ	จำนวน	ร้อยละ	จำนวน	ร้อยละ	จำนวน	ร้อยละ	จำนวน	ร้อยละ	จำนวน	ร้อยละ	
	Number	%	Number	%	Number	%	Number	%	Number	%	Number	%	
ตะวันออกเฉียงเหนือ	328	100.0	253	77.1	75	22.9	12	16.0	26	34.7	57	76.0	Northeastern
กาฬสินธุ์	8	100.0	7	87.5	1	12.5	-	-	1	100.0	-	-	Kalasin
ขอนแก่น	48	100.0	34	70.8	14	29.2	2	14.3	2	14.3	12	85.7	Khon Kaen
ชัยภูมิ	9	100.0	6	66.7	3	33.3	-	-	-	-	3	100.0	Chaiyaphum
นครพนม	24	100.0	21	87.5	3	12.5	-	-	2	66.7	1	33.3	Nakhon Phanom
นครราชสีมา	46	100.0	31	67.4	15	32.6	3	20.0	6	40.0	14	93.3	Nakhon Ratchasima
บุรีรัมย์	10	100.0	10	100.0	-	-	-	-	-	-	-	-	Buri Rum
มหาสารคาม	9	100.0	8	88.9	1	11.1	-	-	-	-	1	100.0	Maha Sarakham
มุกดาหาร	9	100.0	7	77.8	2	22.2	1	50.0	1	50.0	2	100.0	Mukdahan
ยโสธร	5	100.0	4	80.0	1	20.0	-	-	-	-	1	100.0	Yasothon
ร้อยเอ็ด	14	100.0	9	64.3	5	35.7	1	20.0	-	-	4	80.0	Roi-Et
เลย	7	100.0	6	85.7	1	14.3	-	-	-	-	1	100.0	Loei
ศรีสะเกษ	11	100.0	11	100.0	-	-	-	-	-	-	-	-	Si Sa Ket
สกลนคร	15	100.0	14	93.3	1	6.7	-	-	-	-	1	100.0	Sakon Nakhon
สุรินทร์	10	100.0	6	60.0	4	40.0	-	-	2	50.0	2	50.0	Surin
หนองคาย	21	100.0	16	76.2	5	23.8	1	20.0	3	60.0	3	60.0	Nong Khai
หนองบัวลำภู	14	100.0	11	78.6	3	21.4	-	-	2	66.7	1	33.3	Nong Bua Lam Phu
อำนาจเจริญ	4	100.0	4	100.0	-	-	-	-	-	-	-	-	Amnat Charoen
อุดรธานี	32	100.0	26	81.2	6	18.8	3	50.0	3	50.0	4	66.7	Udon Thani
อุบลราชธานี	32	100.0	22	68.8	10	31.2	1	10.0	4	40.0	7	70.0	Ubon Ratchathani

หมายเหตุ : โรงแรมและเกสต์เฮาส์ 1 แห่ง สามารถให้บริการในประเภทสิ่งอำนวยความสะดวกที่มีบริการในโรงแรม/เกสต์เฮาส์ได้มากกว่า 1 ประเภท

Note : More than 1 characteristic can be done by a hotel/guest house

ที่มา : การสำรวจการประกอบกิจการโรงแรมและเกสต์เฮาส์ พ.ศ. 2547 สำนักงานสถิติแห่งชาติ กระทรวงเทคโนโลยีสารสนเทศและการสื่อสาร

Source : The 2004 Hotels and Guest Houses Survey, National Statistical Office, Ministry of Information and Communication Technology

ตาราง 17 จำนวนคนทำงานในโรงแรมและเกสต์เฮาส์ จำแนกตามลักษณะการจ้างงาน เพศ และจังหวัด

TABLE 17 NUMBER OF PERSONS ENGAGED IN HOTELS AND GUEST HOUSES BY WORK STATUS, SEX AND PROVINCE

จังหวัด	ลูกจ้าง Employees																					Province
	รวม			คนทำงานโดยไม่ได้รับ			รวม			ระดับผู้บริหาร			รองหัวหน้าฝ่ายและผู้ช่วย			พนักงานผู้ใช้เทคนิค			พนักงานที่ไม่ต้องใช้เทคนิค			
	Total			ค่าจ้าง เงินเดือน			Total			General manager and department heads			หัวหน้าฝ่ายต่าง ๆ			ระดับกลาง			Unskilled staff			
	Unpaid workers			Unpaid workers			Unpaid workers			department heads			Sub and assistant department heads			Intermediate skilled staff			Unskilled staff			
	รวม	ชาย	หญิง	รวม	ชาย	หญิง	รวม	ชาย	หญิง	รวม	ชาย	หญิง	รวม	ชาย	หญิง	รวม	ชาย	หญิง	รวม	ชาย	หญิง	
	Total	Male	Female	Total	Male	Female	Total	Male	Female	Total	Male	Female	Total	Male	Female	Total	Male	Female	Total	Male	Female	
ตะวันออกเฉียงเหนือ	8,576	3,876	4,700	413	215	198	8,163	3,661	4,502	425	237	188	559	323	236	1,944	981	963	5,235	2,120	3,115	Northeastern
กาฬสินธุ์	268	128	140	2	1	1	266	127	139	14	10	4	7	2	5	43	26	17	202	89	113	Kalasin
ขอนแก่น	1,134	471	663	51	35	16	1,083	436	647	51	31	20	76	48	28	259	161	98	697	196	501	Khon Kaen
ชัยภูมิ	193	90	103	12	6	6	181	84	97	17	6	11	17	7	10	15	9	6	132	62	70	Chaiyaphum
นครพนม	431	208	223	50	20	30	381	188	193	17	6	11	17	11	6	148	67	81	199	104	95	Nakhon Phanom
นครราชสีมา	957	401	556	49	24	25	908	377	531	67	31	36	52	28	24	109	51	58	680	267	413	Nakhon Ratchasima
บุรีรัมย์	295	197	98	3	3	-	292	194	98	13	12	1	20	15	5	75	75	-	184	92	92	Buri Rum
มหาสารคาม	306	146	160	10	5	5	296	141	155	14	11	3	27	19	8	91	41	50	164	70	94	Maha Sarakham
มุกดาหาร	333	140	193	21	11	10	312	129	183	18	8	10	37	15	22	51	20	31	206	86	120	Mukdahan
ยโสธร	241	139	102	1	1	-	240	138	102	22	16	6	6	4	2	50	30	20	162	88	74	Yasothon
ร้อยเอ็ด	330	131	199	21	13	8	309	118	191	17	8	9	18	8	10	39	19	20	235	83	152	Roi-Et
เลย	91	32	59	9	4	5	82	28	54	5	3	2	2	2	-	8	-	8	67	23	44	Loei
ศรีสะเกษ	211	101	110	17	10	7	194	91	103	6	4	2	15	9	6	91	45	46	82	33	49	Si Sa Ket
สกลนคร	393	171	222	19	10	9	374	161	213	12	5	7	31	18	13	121	51	70	210	87	123	Sakon Nakhon
สุรินทร์	544	257	287	12	8	4	532	249	283	12	9	3	49	33	16	93	45	48	378	162	216	Surin
หนองคาย	369	154	215	41	20	21	328	134	194	35	17	18	29	17	12	118	45	73	146	55	91	Nong Khai
หนองบัวลำภู	83	36	47	27	13	14	56	23	33	6	3	3	9	4	5	6	2	4	35	14	21	Nong Bua Lam Phu
อำนาจเจริญ	47	25	22	9	5	4	38	20	18	3	1	2	3	1	2	3	3	-	29	15	14	Amnat Charoen
อุดรธานี	1,598	716	882	27	13	14	1,571	703	868	62	33	29	88	50	38	332	158	174	1,089	462	627	Udon Thani
อุบลราชธานี	752	333	419	32	13	19	720	320	400	34	23	11	56	32	24	292	133	159	338	132	206	Ubon Ratchathani

ที่มา : การสำรวจการประกอบกิจการโรงแรมและเกสต์เฮาส์ พ.ศ. 2547 สำนักงานสถิติแห่งชาติ กระทรวงเทคโนโลยีสารสนเทศและการสื่อสาร

Source : The 2004 Hotels and Guest Houses Survey, National Statistical Office, Ministry of Information and Communication Technology

ตาราง 18 จำนวนคนทำงาน จำนวนห้องพักและจำนวนคนทำงานเฉลี่ยต่อห้องพัก จำแนกตามจังหวัด

TABLE 18 NUMBER OF PERSONS ENGAGED, NUMBER OF ROOMS AND AVERAGE PERSONS ENGAGED PER ROOM BY PROVINCE

จังหวัด	จำนวนโรงแรม/ เกสต์เฮาส์ Number of hotels/guest houses	จำนวนคนทำงาน Number of persons engaged (คน : person)	จำนวนห้องพัก Number of rooms (ห้อง : room)	จำนวนคนทำงาน เฉลี่ยต่อห้องพัก Average persons engaged per room (คน : person)	Province
ตะวันออกเฉียงเหนือ	328	8,576	17,208	0.5	Northeastern
กาฬสินธุ์	8	268	335	0.8	Kalasin
ขอนแก่น	48	1,134	2,905	0.4	Khon Kaen
ชัยภูมิ	9	193	403	0.5	Chaiyaphum
นครพนม	24	431	777	0.6	Nakhon Phanom
นครราชสีมา	46	957	2,681	0.4	Nakhon Ratchasima
บุรีรัมย์	10	295	517	0.6	Buri Rum
มหาสารคาม	9	306	372	0.8	Maha Sarakham
มุกดาหาร	9	333	507	0.7	Mukdahan
ยโสธร	5	241	280	0.9	Yasothon
ร้อยเอ็ด	14	330	726	0.5	Roi-Et
เลย	7	91	276	0.3	Loei
ศรีสะเกษ	11	211	519	0.4	Si Sa Ket
สกลนคร	15	393	812	0.5	Sakon Nakhon
สุรินทร์	10	544	786	0.7	Surin
หนองคาย	21	369	821	0.5	Nong Khai
หนองบัวลำภู	14	83	240	0.4	Nong Bua Lam Phu
อำนาจเจริญ	4	47	119	0.4	Amnat Charoen
อุดรธานี	32	1,598	2,357	0.7	Udon Thani
อุบลราชธานี	32	752	1,775	0.4	Ubon Ratchathani

ที่มา : การสำรวจการประกอบกิจการ โรงแรมและเกสต์เฮาส์ พ.ศ. 2547 สำนักงานสถิติแห่งชาติ กระทรวงเทคโนโลยีสารสนเทศและการสื่อสาร

Source : The 2004 Hotels and Guest Houses Survey, National Statistical Office, Ministry of Information and Communication Technology

ตาราง 19 ข้อมูลสถิติที่สำคัญ จำแนกตามจังหวัด

TABLE 19 PRINCIPAL STATISTICS BY PROVINCE

พันบาท : In Thousand Baht

จังหวัด	จำนวนโรงแรม/ เกสต์เฮาส์ Number of hotels/ guest houses	จำนวน คนทำงาน Number of persons engaged	จำนวนลูกจ้าง Number of employees	ค่าใช้จ่ายด้าน บุคลากร Remuneration	รายรับ Receipts	ค่าใช้จ่าย Expenditures	มูลค่าเพิ่ม Value added	Province
ตะวันออกเฉียงเหนือ	328	8,576	8,163	469,305.6	1,939,800.2	831,684.3	1,108,115.9	Northeastern
กาฬสินธุ์	8	268	266	16,989.4	48,039.3	29,870.9	18,168.4	Kalasin
ขอนแก่น	48	1,134	1,083	72,928.8	242,888.6	115,055.0	127,833.6	Khon Kaen
ชัยภูมิ	9	193	181	9,565.1	46,225.7	27,215.6	19,010.1	Chaiyaphum
นครพนม	24	431	381	15,722.2	43,455.9	22,664.7	20,791.2	Nakhon Phanom
นครราชสีมา	46	957	908	67,068.2	274,049.0	102,075.2	171,973.8	Nakhon Ratchasima
บุรีรัมย์	10	295	292	6,266.5	67,031.1	19,457.7	47,573.4	Buri Rum
มหาสารคาม	9	306	296	11,473.4	42,310.5	25,299.7	17,010.8	Maha Sarakham
มุกดาหาร	9	333	312	8,391.5	54,942.5	22,333.2	32,609.3	Mukdahan
ยโสธร	5	241	240	11,384.6	36,331.5	13,186.0	23,145.5	Yasothon
ร้อยเอ็ด	14	330	309	25,895.8	242,912.5	20,723.0	222,189.5	Roi-Et
เลย	7	91	82	3,457.2	11,439.7	4,457.7	6,982.0	Loei
ศรีสะเกษ	11	211	194	9,941.1	51,586.2	9,982.0	41,604.2	Si Sa Ket
สกลนคร	15	393	374	14,991.0	62,431.6	38,074.3	24,357.3	Sakon Nakhon
สุรินทร์	10	544	532	28,904.5	96,176.0	56,760.5	39,415.5	Surin
หนองคาย	21	369	328	14,122.3	70,679.3	21,751.5	48,927.8	Nong Khai
หนองบัวลำภู	14	83	56	2,653.8	11,866.8	2,934.2	8,932.6	Nong Bua Lam Phu
อำนาจเจริญ	4	47	38	1,608.5	7,407.6	3,384.8	4,022.8	Amnat Charoen
อุดรธานี	32	1,598	1,571	103,426.7	332,732.9	192,668.9	140,064.0	Udon Thani
อุบลราชธานี	32	752	720	44,515.0	197,293.5	103,789.4	93,504.1	Ubon Ratchathani

ที่มา : การสำรวจการประกอบกิจการโรงแรมและเกสต์เฮาส์ พ.ศ. 2547 สำนักงานสถิติแห่งชาติ กระทรวงเทคโนโลยีสารสนเทศและการสื่อสาร

Source : The 2004 Hotels and Guest Houses Survey, National Statistical Office, Ministry of Information and Communication Technology

ตาราง 20 ค่าใช้จ่ายด้านบุคลากรในปี 2546 จำแนกตามจังหวัด

TABLE 20 REMUNERATION IN 2003 BY PROVINCE

พันบาท : In Thousand Baht

จังหวัด	จำนวน โรงแรม/ เกสต์เฮาส์ Number of hotels/ guest houses	จำนวน คนทำงาน Number of persons engaged	จำนวนลูกจ้าง Number of employees	รวม Total	ค่าจ้าง เงินเดือน Wages/ salaries	ค่าล่วงเวลา โบนัส ฯลฯ Overtime, bonus and attendant allowance	สวัสดิการและผลประโยชน์ตอบแทน		เงินสมทบ กองทุนเงินทดแทน Workmen's compensation fund	เงินสมทบ ประกันสังคม กองทุนการ ประกันสังคม Social security fund	ค่าใช้จ่ายด้าน บุคลากรอื่น ๆ บุคลากรอื่น ๆ Other personnel expenses	Province
							Fringe benefits					
							ค่ารักษาพยาบาล Medical care	อื่น ๆ Others				
ตะวันออกเฉียงเหนือ	328	8,576	8,163	469,305.6	416,826.6	13,815.9	714.4	16,712.4	1,271.2	19,142.8	822.3	Northeastern
กาฬสินธุ์	8	268	266	16,989.4	14,601.4	140.2	-	1,716.7	-	531.1	-	Kalasin
ขอนแก่น	48	1,134	1,083	72,928.8	64,444.1	1,968.1	25.5	2,965.0	57.8	3,339.1	129.2	Khon Kaen
ชัยภูมิ	9	193	181	9,565.1	8,168.8	26.9	2.4	37.2	6.0	1,323.8	-	Chaiyaphum
นครพนม	24	431	381	15,722.2	14,902.4	35.1	7.0	139.8	137.2	494.4	6.3	Nakhon Phanom
นครราชสีมา	46	957	908	67,068.2	60,446.3	1,797.7	11.5	2,197.4	70.4	2,494.5	50.4	Nakhon Ratchasima
บุรีรัมย์	10	295	292	6,266.5	5,092.0	392.0	-	162.0	390.0	230.5	-	Buri Rum
มหาสารคาม	9	306	296	11,473.4	9,957.0	110.0	-	1,080.0	-	204.0	122.4	Maha Sarakham
มุกดาหาร	9	333	312	8,391.5	7,805.3	33.0	65.0	91.2	24.8	372.2	-	Mukdahan
ยโสธร	5	241	240	11,384.6	10,657.0	5.0	5.0	162.8	29.3	525.5	-	Yasothon
ร้อยเอ็ด	14	330	309	25,895.8	20,319.4	3,091.5	-	1,680.3	-	804.6	-	Roi-Et
เลย	7	91	82	3,457.2	3,183.5	94.7	12.0	8.0	0.5	158.5	-	Loei
ศรีสะเกษ	11	211	194	9,941.1	8,625.4	465.4	-	96.4	116.8	397.1	240.0	Si Sa Ket
สกลนคร	15	393	374	14,991.0	12,038.0	2,162.0	13.0	107.2	15.7	655.1	-	Sakon Nakhon
สุรินทร์	10	544	532	28,904.5	25,858.7	1,725.6	-	71.7	22.7	1,225.8	-	Surin
หนองคาย	21	369	328	14,122.3	12,169.5	130.0	5.0	1,014.6	7.1	796.1	-	Nong Khai
หนองบัวลำภู	14	83	56	2,653.8	2,241.7	10.0	5.0	197.5	-	199.6	-	Nong Bua Lam Phu
อำนาจเจริญ	4	47	38	1,608.5	1,237.0	60.0	62.0	200.0	0.2	49.3	-	Amnat Charoen
อุดรธานี	32	1,598	1,571	103,426.7	94,371.6	475.6	23.6	4,410.3	352.1	3,519.5	274.0	Udon Thani
อุบลราชธานี	32	752	720	44,515.0	40,707.5	1,093.1	477.4	374.3	40.6	1,822.1	-	Ubon Ratchathani

ที่มา : การสำรวจการประกอบกิจการโรงแรมและเกสต์เฮาส์ พ.ศ. 2547 สำนักงานสถิติแห่งชาติ กระทรวงเทคโนโลยีสารสนเทศและการสื่อสาร

Source : The 2004 Hotels and Guest Houses Survey, National Statistical Office, Ministry of Information and Communication Technology

TABLE 21 OPERATING EXPENSES OF HOTELS AND GUEST HOUSES BY PROVINCE

พันบาท : In Thousand Baht

ค่าใช้จ่ายในการดำเนินงาน	จำนวนเงิน	ร้อยละ	Operating expenses
	Amount	%	
กาฬสินธุ์	30,061.6	100.0	Kalasin
ค่าซื้อสินค้าประเภทอาหารและเครื่องดื่ม	12,870.5	42.8	Food and beverages
ค่าไฟฟ้า	6,565.9	21.8	Electricity
ค่าน้ำประปา	243.5	0.8	Water supply
ค่าก๊าซ	21.6	0.1	Gas
ค่าน้ำมันเชื้อเพลิง	3,129.2	10.4	Fuels
ค่าไปรษณีย์ ค่าโทรศัพท์ ค่าโทรสาร	197.4	0.7	Postal telegraph, telephone, facsimile
ค่าเครื่องเขียน แบบพิมพ์ หนังสือพิมพ์ และวัสดุสิ้นเปลือง	2,838.6	9.4	Stationery and wastage materials
ค่าทำบัญชี ค่าปรึกษา ค่าทนายความ ค่าตรวจสอบบัญชี	43.5	0.1	Accountancy and consulting services
ค่าใช้จ่ายในการฝึกอบรม ค่าวิจัย วางแผนและพัฒนา			Cost of training, research, planning development
ค่าจ้างผู้เชี่ยวชาญต่างประเทศ	-	-	and foreigner consultant
ค่าโฆษณา	50.0	0.2	Advertising
ค่าเบี้ยประกันภัย	225.1	0.7	Insurance premium
ค่าใช้จ่ายเกี่ยวกับการให้บริการอินเทอร์เน็ต	3.6	-	Internet services
ค่าใช้จ่ายเกี่ยวกับการบำรุงรักษาอุปกรณ์คอมพิวเตอร์	5.8	-	Repair and maintenance of computer accessories
ค่านายหน้า	-	-	Commission paid
ค่ารับรอง	-	-	Entertainment
- ค่าอาหารและเครื่องดื่ม	-	-	- Meal and beverage
- ค่ากิจกรรมเพื่อความบันเทิง นันทนาการ เช่น กีฬาต่างๆ	-	-	- Recreational
- ค่าที่พัก	-	-	- Lodging
ค่าพาหนะและค่าที่พักที่ใช้เฉพาะเพื่อกิจการ	-	-	Transportation
ค่าธรรมเนียมใบอนุญาต	75.8	0.3	Permission fee
ค่าบำรุงการกุศล	21.5	0.1	Charity
ค่าซ่อมแซมอาคาร และสินทรัพย์ต่าง ๆ	530.8	1.8	Repairing and maintenance of fixed assets
ค่าเช่าอาคาร อาคารพร้อมที่ดิน ยานพาหนะ เครื่องจักรและเครื่องมือ ฯลฯ	245.0	0.8	Rent on building, vehicles, machinery etc.
ค่าเช่าที่ดิน	-	-	Rent on land
ขาดทุนจากการเปลี่ยนแปลงอัตราแลกเปลี่ยน	-	-	Loss of currency exchange
ค่าดอกเบี้ยจ่าย	190.0	0.6	Interest paid
หนี้สูญ	0.7	-	Bad debts
ค่าเครื่องใช้ที่ทำด้วยผ้า	65.3	0.2	Linen expenses
ค่าผลิตภัณฑ์ทำความสะอาดต่าง ๆ	35.6	0.1	Sanitary products
อื่นๆ	2,702.2	9.1	Others

ตาราง 21 ค่าใช้จ่ายในการดำเนินงานของโรงแรมและเกสต์เฮาส์ในปี 2546 จำแนกตามจังหวัด (ต่อ)

TABLE 21 OPERATING EXPENSES OF HOTELS AND GUEST HOUSES BY PROVINCE (Contd.)

พันบาท : In Thousand Baht

ค่าใช้จ่ายในการดำเนินงาน	จำนวนเงิน	ร้อยละ	Operating expenses
	Amount	%	
ขอนแก่น	116,833.7	100.0	Khon Kaen
ค่าซื้อสินค้าประเภทอาหารและเครื่องดื่ม	26,280.8	22.5	Food and beverages
ค่าไฟฟ้า	40,715.3	34.8	Electricity
ค่าน้ำประปา	12,213.8	10.5	Water supply
ค่าก๊าซ	3,387.7	2.9	Gas
ค่าน้ำมันเชื้อเพลิง	1,822.9	1.6	Fuels
ค่าไปรษณีย์ ค่าโทรศัพท์ ค่าโทรสาร	2,656.4	2.3	Postal telegraph, telephone, facsimile
ค่าเครื่องเขียน แบบพิมพ์ หนังสือพิมพ์ และวัสดุสิ้นเปลือง	1,081.6	0.9	Stationery and wastage materials
ค่าทำบัญชี ค่าปรึกษา ค่าทนายความ ค่าตรวจสอบบัญชี	728.5	0.6	Accountancy and consulting services
ค่าใช้จ่ายในการฝึกอบรม ค่าวิจัย วางแผนและพัฒนา			Cost of training, research, planning development
ค่าจ้างผู้เชี่ยวชาญต่างประเทศ	71.6	0.1	and foreigner consultant
ค่าโฆษณา	354.7	0.3	Advertising
ค่าเบี้ยประกันภัย	805.0	0.7	Insurance premium
ค่าใช้จ่ายเกี่ยวกับการให้บริการอินเทอร์เน็ต	12.5	-	Internet services
ค่าใช้จ่ายเกี่ยวกับการบำรุงรักษาอุปกรณ์คอมพิวเตอร์	138.9	0.1	Repair and maintenance of computer accessories
ค่านายหน้า	-	-	Commission paid
ค่ารับรอง	1,485.0	1.3	Entertainment
- ค่าอาหารและเครื่องดื่ม	911.4	61.4	- Meal and beverage
- ค่ากิจกรรมเพื่อความบันเทิง นันทนาการ เช่นกีฬาต่างๆ	22.5	1.5	- Recreational
- ค่าที่พัก	551.1	37.1	- Lodging
ค่าพาหนะและค่าที่พักที่ใช้เฉพาะเพื่อกิจการ	53.6	-	Transportation
ค่าธรรมเนียมใบอนุญาต	405.7	0.3	Permission fee
ค่าบำรุงการกุศล	324.8	0.3	Charity
ค่าซ่อมแซมอาคาร และสินทรัพย์ต่าง ๆ	4,700.2	4.0	Repairing and maintenance of fixed assets
ค่าเช่าอาคาร อาคารพร้อมที่ดิน ยานพาหนะ เครื่องจักรและเครื่องมือ ฯลฯ	1,243.5	1.1	Rent on building, vehicles, machinery etc.
ค่าเช่าที่ดิน	6.1	-	Rent on land
ขาดทุนจากการเปลี่ยนแปลงอัตราแลกเปลี่ยนฯ	-	-	Loss of currency exchange
ค่าดอกเบี้ยจ่าย	1,733.8	1.5	Interest paid
หนี้สูญ	38.8	-	Bad debts
ค่าเครื่องใช้ที่ทำด้วยผ้า	3,296.6	2.8	Linen expenses
ค่าผลิตภัณฑ์ทำความสะอาดต่าง ๆ	2,376.4	2.0	Sanitary products
อื่นๆ	10,899.5	9.4	Others

ตาราง 21 ค่าใช้จ่ายในการดำเนินงานของโรงแรมและเกสต์เฮาส์ในปี 2546 จำแนกตามจังหวัด (ต่อ)

TABLE 21 OPERATING EXPENSES OF HOTELS AND GUEST HOUSES BY PROVINCE (Contd.)

พันบาท : In Thousand Baht

ค่าใช้จ่ายในการดำเนินงาน	จำนวนเงิน	ร้อยละ	Operating expenses
	Amount	%	
ชัยภูมิ	27,625.0	100.0	Chaiyaphum
ค่าซื้อสินค้าประเภทอาหารและเครื่องดื่ม	19,746.8	71.5	Food and beverages
ค่าไฟฟ้า	2,939.0	10.6	Electricity
ค่าน้ำประปา	1,383.5	5.0	Water supply
ค่าก๊าซ	45.9	0.2	Gas
ค่าน้ำมันเชื้อเพลิง	224.5	0.8	Fuels
ค่าไปรษณีย์ ค่าโทรศัพท์ ค่าโทรสาร	187.6	0.7	Postal telegraph, telephone, facsimile
ค่าเครื่องเขียน แบบพิมพ์ หนังสือพิมพ์ และวัสดุสิ้นเปลือง	97.4	0.3	Stationery and wastage materials
ค่าทำบัญชี ค่าปรึกษา ค่าทนายความ ค่าตรวจสอบบัญชี	105.0	0.4	Accountancy and consulting services
ค่าใช้จ่ายในการฝึกอบรม ค่าวิจัย วางแผนและพัฒนา			Cost of training, research, planning development
ค่าจ้างผู้เชี่ยวชาญต่างประเทศ	-	-	and foreigner consultant
ค่าโฆษณา	6.0	-	Advertising
ค่าเบี้ยประกันภัย	105.9	0.4	Insurance premium
ค่าใช้จ่ายเกี่ยวกับการให้บริการอินเทอร์เน็ต	-	-	Internet services
ค่าใช้จ่ายเกี่ยวกับการบำรุงรักษาอุปกรณ์คอมพิวเตอร์	5.0	-	Repair and maintenance of computer accessories
ค่านายหน้า	-	-	Commission paid
ค่ารับรอง	19.8	0.1	Entertainment
- ค่าอาหารและเครื่องดื่ม	12.0	60.6	- Meal and beverage
- ค่ากิจกรรมเพื่อความบันเทิง นันทนาการ เช่นกีฬาต่างๆ	-	-	- Recreational
- ค่าที่พัก	7.8	39.4	- Lodging
ค่าพาหนะและค่าที่พักที่ใช้เฉพาะเพื่อกิจการ	-	-	Transportation
ค่าธรรมเนียมใบอนุญาต	32.1	0.1	Permission fee
ค่าบำรุงการกุศล	43.0	0.1	Charity
ค่าซ่อมแซมอาคาร และสินทรัพย์ต่าง ๆ	195.4	0.7	Repairing and maintenance of fixed assets
ค่าเช่าอาคาร อาคารพร้อมที่ดิน ยานพาหนะ เครื่องจักรและเครื่องมือ ฯลฯ	252.0	0.9	Rent on building, vehicles, machinery etc.
ค่าเช่าที่ดิน	156.0	0.6	Rent on land
ขาดทุนจากการเปลี่ยนแปลงอัตราแลกเปลี่ยนฯ	-	-	Loss of currency exchange
ค่าดอกเบี้ยจ่าย	249.4	0.9	Interest paid
หนี้สูญ	4.0	-	Bad debts
ค่าเครื่องใช้ที่ทำด้วยผ้า	129.5	0.5	Linen expenses
ค่าผลิตภัณฑ์ทำความสะอาดต่าง ๆ	320.7	1.2	Sanitary products
อื่นๆ	1,376.5	5.0	Others

ตาราง 21 ค่าใช้จ่ายในการดำเนินงานของโรงแรมและเกสต์เฮาส์ในปี 2546 จำแนกตามจังหวัด (ต่อ)

TABLE 21 OPERATING EXPENSES OF HOTELS AND GUEST HOUSES BY PROVINCE (Contd.)

พันบาท : In Thousand Baht

ค่าใช้จ่ายในการดำเนินงาน	จำนวนเงิน	ร้อยละ	Operating expenses
	Amount	%	
นครพนม	23,472.4	100.0	Nakhon Phanom
ค่าซื้อสินค้าประเภทอาหารและเครื่องดื่ม	7,668.7	32.7	Food and beverages
ค่าไฟฟ้า	8,035.2	34.2	Electricity
ค่าน้ำประปา	2,164.7	9.2	Water supply
ค่าก๊าซ	262.4	1.1	Gas
ค่าน้ำมันเชื้อเพลิง	255.8	1.1	Fuels
ค่าไปรษณีย์ ค่าโทรศัพท์ ค่าโทรสาร	374.8	1.6	Postal telegraph, telephone, facsimile
ค่าเครื่องเขียน แบบพิมพ์ หนังสือพิมพ์ และวัสดุสิ้นเปลือง	728.1	3.1	Stationery and wastage materials
ค่าทำบัญชี ค่าปรึกษา ค่าทนายความ ค่าตรวจสอบบัญชี	16.3	0.1	Accountancy and consulting services
ค่าใช้จ่ายในการฝึกอบรม ค่าวิจัย วางแผนและพัฒนา			Cost of training, research, planning development
ค่าจ้างผู้เชี่ยวชาญต่างประเทศ	9.0	-	and foreigner consultant
ค่าโฆษณา	40.5	0.2	Advertising
ค่าเบี้ยประกันภัย	263.7	1.1	Insurance premium
ค่าใช้จ่ายเกี่ยวกับการให้บริการอินเทอร์เน็ต	8.6	-	Internet services
ค่าใช้จ่ายเกี่ยวกับการบำรุงรักษาอุปกรณ์คอมพิวเตอร์	12.3	0.1	Repair and maintenance of computer accessories
ค่านายหน้า	-	-	Commission paid
ค่ารับรอง	25.3	0.1	Entertainment
- ค่าอาหารและเครื่องดื่ม	10.0	39.5	- Meal and beverage
- ค่ากิจกรรมเพื่อความบันเทิง นันทนาการ เช่นกีฬาต่างๆ	-	-	- Recreational
- ค่าที่พัก	15.3	60.5	- Lodging
ค่าพาหนะและค่าที่พักที่ใช้เฉพาะเพื่อกิจการ	6.3	-	Transportation
ค่าธรรมเนียมใบอนุญาต	378.1	1.6	Permission fee
ค่าบำรุงการกุศล	25.0	0.1	Charity
ค่าซ่อมแซมอาคาร และสินทรัพย์ต่าง ๆ	1,159.5	5.0	Repairing and maintenance of fixed assets
ค่าเช่าอาคาร อาคารพร้อมที่ดิน ยานพาหนะ เครื่องจักรและเครื่องมือ ฯลฯ	-	-	Rent on building, vehicles, machinery etc.
ค่าเช่าที่ดิน	-	-	Rent on land
ขาดทุนจากการเปลี่ยนแปลงอัตราแลกเปลี่ยนฯ	-	-	Loss of currency exchange
ค่าดอกเบี้ยจ่าย	801.5	3.4	Interest paid
หนี้สูญ	6.3	-	Bad debts
ค่าเครื่องใช้ที่ทำด้วยผ้า	87.5	0.4	Linen expenses
ค่าผลิตภัณฑ์ทำความสะอาดต่าง ๆ	669.4	2.9	Sanitary products
อื่นๆ	473.1	2.0	Others

ตาราง 21 ค่าใช้จ่ายในการดำเนินงานของโรงแรมและเกสต์เฮาส์ในปี 2546 จำแนกตามจังหวัด (ต่อ)

TABLE 21 OPERATING EXPENSES OF HOTELS AND GUEST HOUSES BY PROVINCE (Contd.)

พันบาท : In Thousand Baht

ค่าใช้จ่ายในการดำเนินงาน	จำนวนเงิน	ร้อยละ	Operating expenses
	Amount	%	
นครราชสีมา	218,016.6	100.0	Nakhon Ratchasima
ค่าซื้อสินค้าประเภทอาหารและเครื่องดื่ม	38,925.1	17.8	Food and beverages
ค่าไฟฟ้า	27,898.9	12.8	Electricity
ค่าน้ำประปา	5,146.6	2.4	Water supply
ค่าก๊าซ	1,078.6	0.5	Gas
ค่าน้ำมันเชื้อเพลิง	3,548.0	1.6	Fuels
ค่าไปรษณีย์ ค่าโทรศัพท์ ค่าโทรสาร	1,278.4	0.6	Postal telegraph, telephone, facsimile
ค่าเครื่องเขียน แบบพิมพ์ หนังสือพิมพ์ และวัสดุสิ้นเปลือง	1,480.2	0.7	Stationery and wastage materials
ค่าทำบัญชี ค่าปรึกษา ค่าทนายความ ค่าตรวจสอบบัญชี	1,409.7	0.6	Accountancy and consulting services
ค่าใช้จ่ายในการฝึกอบรม ค่าวิจัย วางแผนและพัฒนา			Cost of training, research, planning development
ค่าจ้างผู้เชี่ยวชาญต่างประเทศ	286.2	0.1	and foreigner consultant
ค่าโฆษณา	1,544.9	0.7	Advertising
ค่าเบี้ยประกันภัย	993.6	0.5	Insurance premium
ค่าใช้จ่ายเกี่ยวกับการให้บริการอินเทอร์เน็ต	26.1	-	Internet services
ค่าใช้จ่ายเกี่ยวกับการบำรุงรักษาอุปกรณ์คอมพิวเตอร์	124.6	0.1	Repair and maintenance of computer accessories
ค่านายหน้า	4.0	-	Commission paid
ค่ารับรอง	1,344.4	0.6	Entertainment
- ค่าอาหารและเครื่องดื่ม	1,344.4	100.0	- Meal and beverage
- ค่ากิจกรรมเพื่อความบันเทิง นันทนาการ เช่น กีฬาต่างๆ	-	-	- Recreational
- ค่าที่พัก	-	-	- Lodging
ค่าพาหนะและค่าที่พักที่ใช้จ่ายเพื่อกิจการ	1,460.1	0.7	Transportation
ค่าธรรมเนียมใบอนุญาต	400.5	0.2	Permission fee
ค่าบำรุงการกุศล	105.9	-	Charity
ค่าซ่อมแซมอาคาร และสินทรัพย์ต่าง ๆ	6,774.7	3.1	Repairing and maintenance of fixed assets
ค่าเช่าอาคาร อาคารพร้อมที่ดิน ยานพาหนะ เครื่องจักรและเครื่องมือ ฯลฯ	1,176.2	0.5	Rent on building, vehicles, machinery etc.
ค่าเช่าที่ดิน	801.3	0.4	Rent on land
ขาดทุนจากการเปลี่ยนแปลงอัตราแลกเปลี่ยน	-	-	Loss of currency exchange
ค่าดอกเบี้ยจ่าย	115,045.3	52.8	Interest paid
หนี้สูญ	94.8	-	Bad debts
ค่าเครื่องใช้ที่ทำด้วยผ้า	986.3	0.5	Linen expenses
ค่าผลิตภัณฑ์ทำความสะอาดต่าง ๆ	3,479.6	1.6	Sanitary products
อื่นๆ	2,602.6	1.2	Others

ตาราง 21 ค่าใช้จ่ายในการดำเนินงานของโรงแรมและเกสต์เฮาส์ในปี 2546 จำแนกตามจังหวัด (ต่อ)

TABLE 21 OPERATING EXPENSES OF HOTELS AND GUEST HOUSES BY PROVINCE (Contd.)

พันบาท : In Thousand Baht

ค่าใช้จ่ายในการดำเนินงาน	จำนวนเงิน	ร้อยละ	Operating expenses
	Amount	%	
บุรีรัมย์	24,937.9	100.0	Buri Rum
ค่าซื้อสินค้าประเภทอาหารและเครื่องดื่ม	9,556.6	38.3	Food and beverages
ค่าไฟฟ้า	5,056.8	20.3	Electricity
ค่าน้ำประปา	1,025.6	4.1	Water supply
ค่าก๊าซ	-	-	Gas
ค่าน้ำมันเชื้อเพลิง	419.6	1.7	Fuels
ค่าไปรษณีย์ ค่าโทรศัพท์ ค่าโทรสาร	485.5	1.9	Postal telegraph, telephone, facsimile
ค่าเครื่องเขียน แบบพิมพ์ หนังสือพิมพ์ และวัสดุสิ้นเปลือง	166.3	0.7	Stationery and wastage materials
ค่าทำบัญชี ค่าปรึกษา ค่าทนายความ ค่าตรวจสอบบัญชี	117.6	0.5	Accountancy and consulting services
ค่าใช้จ่ายในการฝึกอบรม ค่าวิจัย วางแผนและพัฒนา			Cost of training, research, planning development
ค่าจ้างผู้เชี่ยวชาญต่างประเทศ	-	-	and foreigner consultant
ค่าโฆษณา	102.4	0.4	Advertising
ค่าเบี้ยประกันภัย	450.9	1.8	Insurance premium
ค่าใช้จ่ายเกี่ยวกับการให้บริการอินเทอร์เน็ต	15.0	0.1	Internet services
ค่าใช้จ่ายเกี่ยวกับการบำรุงรักษาอุปกรณ์คอมพิวเตอร์	15.0	0.1	Repair and maintenance of computer accessories
ค่านายหน้า	150.0	0.6	Commission paid
ค่ารับรอง	197.0	0.8	Entertainment
- ค่าอาหารและเครื่องดื่ม	160.5	81.5	- Meal and beverage
- ค่ากิจกรรมเพื่อความบันเทิง นันทนาการ เช่นกีฬาต่างๆ	0.5	0.2	- Recreational
- ค่าที่พัก	36.0	18.3	- Lodging
ค่าพาหนะและค่าที่พักที่ใช้เฉพาะเพื่อกิจการ	-	-	Transportation
ค่าธรรมเนียมใบอนุญาต	60.8	0.2	Permission fee
ค่าบำรุงการกุศล	191.5	0.8	Charity
ค่าซ่อมแซมอาคาร และสินทรัพย์ต่าง ๆ	485.9	1.9	Repairing and maintenance of fixed assets
ค่าเช่าอาคาร อาคารพร้อมที่ดิน ยานพาหนะ เครื่องจักรและเครื่องมือ ฯลฯ	4.2	-	Rent on building, vehicles, machinery etc.
ค่าเช่าที่ดิน	45.0	0.2	Rent on land
ขาดทุนจากการเปลี่ยนแปลงอัตราแลกเปลี่ยนฯ	-	-	Loss of currency exchange
ค่าดอกเบี้ยจ่าย	5,285.2	21.2	Interest paid
หนี้สูญ	150.0	0.6	Bad debts
ค่าเครื่องใช้ที่ทำด้วยผ้า	21.5	0.1	Linen expenses
ค่าผลิตภัณฑ์ทำความสะอาดต่าง ๆ	799.8	3.2	Sanitary products
อื่นๆ	135.7	0.5	Others

ตาราง 21 ค่าใช้จ่ายในการดำเนินการของโรงแรมและเกสต์เฮาส์ในปี 2546 จำแนกตามจังหวัด (ต่อ)

TABLE 21 OPERATING EXPENSES OF HOTELS AND GUEST HOUSES BY PROVINCE (Contd.)

พันบาท : In Thousand Baht

ค่าใช้จ่ายในการดำเนินการ	จำนวนเงิน	ร้อยละ	Operating expenses
	Amount	%	
มหาสารคาม	25,409.7	100.0	Maha Sarakham
ค่าซื้อสินค้าประเภทอาหารและเครื่องดื่ม	14,733.2	58.0	Food and beverages
ค่าไฟฟ้า	5,683.9	22.4	Electricity
ค่าน้ำประปา	1,300.6	5.1	Water supply
ค่าก๊าซ	96.0	0.4	Gas
ค่าน้ำมันเชื้อเพลิง	509.8	2.0	Fuels
ค่าไปรษณีย์ ค่าโทรศัพท์ ค่าโทรสาร	157.2	0.6	Postal telegraph, telephone, facsimile
ค่าเครื่องเขียน แบบพิมพ์ หนังสือพิมพ์ และวัสดุสิ้นเปลือง	250.0	1.0	Stationery and wastage materials
ค่าทำบัญชี ค่าปรึกษา ค่าทนายความ ค่าตรวจสอบบัญชี	82.7	0.3	Accountancy and consulting services
ค่าใช้จ่ายในการฝึกอบรม ค่าวิจัย วางแผนและพัฒนา			Cost of training, research, planning development
ค่าจ้างผู้เชี่ยวชาญต่างประเทศ	-	-	and foreigner consultant
ค่าโฆษณา	327.0	1.3	Advertising
ค่าเบี้ยประกันภัย	188.0	0.7	Insurance premium
ค่าใช้จ่ายเกี่ยวกับการให้บริการอินเทอร์เน็ต	2.0	-	Internet services
ค่าใช้จ่ายเกี่ยวกับการบำรุงรักษาอุปกรณ์คอมพิวเตอร์	30.0	0.1	Repair and maintenance of computer accessories
ค่านายหน้า	-	-	Commission paid
ค่ารับรอง	300.0	1.2	Entertainment
- ค่าอาหารและเครื่องดื่ม	180.0	60.0	- Meal and beverage
- ค่ากิจกรรมเพื่อความบันเทิง นันทนาการ เช่นกีฬาต่างๆ	60.0	20.0	- Recreational
- ค่าที่พัก	60.0	20.0	- Lodging
ค่าพาหนะและค่าที่พักที่ใช้เฉพาะเพื่อกิจการ	360.0	1.4	Transportation
ค่าธรรมเนียมใบอนุญาต	94.7	0.4	Permission fee
ค่าบำรุงการกุศล	57.0	0.2	Charity
ค่าซ่อมแซมอาคาร และสินทรัพย์ต่าง ๆ	260.0	1.0	Repairing and maintenance of fixed assets
ค่าเช่าอาคาร อาคารพร้อมที่ดิน ยานพาหนะ เครื่องจักรและเครื่องมือ ฯลฯ	132.0	0.5	Rent on building, vehicles, machinery etc.
ค่าเช่าที่ดิน	-	-	Rent on land
ขาดทุนจากการเปลี่ยนแปลงอัตราแลกเปลี่ยนฯ	-	-	Loss of currency exchange
ค่าดอกเบี้ยจ่าย	110.0	0.4	Interest paid
หนี้สูญ	-	-	Bad debts
ค่าเครื่องใช้ที่ทำด้วยผ้า	182.0	0.7	Linen expenses
ค่าผลิตภัณฑ์ทำความสะอาดต่าง ๆ	505.2	2.0	Sanitary products
อื่นๆ	48.4	0.3	Others

ตาราง 21 ค่าใช้จ่ายในการดำเนินการของโรงแรมและเกสต์เฮาส์ในปี 2546 จำแนกตามจังหวัด (ต่อ)

TABLE 21 OPERATING EXPENSES OF HOTELS AND GUEST HOUSES BY PROVINCE (Contd.)

พันบาท : In Thousand Baht

ค่าใช้จ่ายในการดำเนินการ	จำนวนเงิน	ร้อยละ	Operating expenses
	Amount	%	
มุกดาหาร	26,902.7	100.0	Mukdahan
ค่าซื้อสินค้าประเภทอาหารและเครื่องดื่ม	3,911.4	14.5	Food and beverages
ค่าไฟฟ้า	5,942.9	22.1	Electricity
ค่าน้ำประปา	1,434.6	5.3	Water supply
ค่าก๊าซ	1,139.6	4.2	Gas
ค่าน้ำมันเชื้อเพลิง	631.7	2.3	Fuels
ค่าไปรษณีย์ ค่าโทรศัพท์ ค่าโทรสาร	472.0	1.8	Postal telegraph, telephone, facsimile
ค่าเครื่องเขียน แบบพิมพ์ หนังสือพิมพ์ และวัสดุสิ้นเปลือง	300.7	1.1	Stationery and wastage materials
ค่าทำบัญชี ค่าปรึกษา ค่าทนายความ ค่าตรวจสอบบัญชี	311.0	1.2	Accountancy and consulting services
ค่าใช้จ่ายในการฝึกอบรม ค่าวิจัย วางแผนและพัฒนา			Cost of training, research, planning development
ค่าจ้างผู้เชี่ยวชาญต่างประเทศ	-	-	and foreigner consultant
ค่าโฆษณา	69.0	0.3	Advertising
ค่าเบี้ยประกันภัย	395.5	1.5	Insurance premium
ค่าใช้จ่ายเกี่ยวกับการให้บริการอินเทอร์เน็ต	-	-	Internet services
ค่าใช้จ่ายเกี่ยวกับการบำรุงรักษาอุปกรณ์คอมพิวเตอร์	-	-	Repair and maintenance of computer accessories
ค่านายหน้า	-	-	Commission paid
ค่ารับรอง	73.2	0.3	Entertainment
- ค่าอาหารและเครื่องดื่ม	30.0	41.0	- Meal and beverage
- ค่ากิจกรรมเพื่อความบันเทิง นันทนาการ เช่น กีฬาต่างๆ	-	-	- Recreational
- ค่าที่พัก	43.2	59.0	- Lodging
ค่าพาหนะและค่าที่พักที่ใช้เฉพาะเพื่อกิจการ	5.0	-	Transportation
ค่าธรรมเนียมใบอนุญาต	46.9	0.2	Permission fee
ค่าบำรุงการกุศล	47.2	0.2	Charity
ค่าซ่อมแซมอาคาร และสินทรัพย์ต่าง ๆ	241.4	0.9	Repairing and maintenance of fixed assets
ค่าเช่าอาคาร อาคารพร้อมที่ดิน ยานพาหนะ เครื่องจักรและเครื่องมือ ฯลฯ	581.6	2.2	Rent on building, vehicles, machinery etc.
ค่าเช่าที่ดิน	121.7	0.5	Rent on land
ขาดทุนจากการเปลี่ยนแปลงอัตราแลกเปลี่ยน	-	-	Loss of currency exchange
ค่าดอกเบี้ยจ่าย	4,420.8	16.4	Interest paid
หนี้สูญ	27.0	0.1	Bad debts
ค่าเครื่องใช้ที่ทำด้วยผ้า	90.5	0.3	Linen expenses
ค่าผลิตภัณฑ์ทำความสะอาดต่าง ๆ	152.9	0.6	Sanitary products
อื่นๆ	6,486.1	24.0	Others

ตาราง 21 ค่าใช้จ่ายในการดำเนินงานของโรงแรมและเกสต์เฮาส์ในปี 2546 จำแนกตามจังหวัด (ต่อ)

TABLE 21 OPERATING EXPENSES OF HOTELS AND GUEST HOUSES BY PROVINCE (Contd.)

พันบาท : In Thousand Baht

ค่าใช้จ่ายในการดำเนินงาน	จำนวนเงิน	ร้อยละ	Operating expenses
	Amount	%	
ยโสธร	16,290.8	100.0	Yasothon
ค่าซื้อสินค้าประเภทอาหารและเครื่องดื่ม	7,816.5	48.0	Food and beverages
ค่าไฟฟ้า	1,606.2	9.9	Electricity
ค่าน้ำประปา	601.6	3.7	Water supply
ค่าก๊าซ	173.9	1.1	Gas
ค่าน้ำมันเชื้อเพลิง	48.7	0.3	Fuels
ค่าไปรษณีย์ ค่าโทรศัพท์ ค่าโทรสาร	376.4	2.3	Postal telegraph, telephone, facsimile
ค่าเครื่องเขียน แบบพิมพ์ หนังสือพิมพ์ และวัสดุสิ้นเปลือง	135.3	0.8	Stationery and wastage materials
ค่าทำบัญชี ค่าปรึกษา ค่าทนายความ ค่าตรวจสอบบัญชี	80.0	0.5	Accountancy and consulting services
ค่าใช้จ่ายในการฝึกอบรม ค่าวิจัย วางแผนและพัฒนา			Cost of training, research, planning development
ค่าจ้างผู้เชี่ยวชาญต่างประเทศ	-	-	and foreigner consultant
ค่าโฆษณา	408.2	2.5	Advertising
ค่าเบี้ยประกันภัย	22.0	0.1	Insurance premium
ค่าใช้จ่ายเกี่ยวกับการให้บริการอินเทอร์เน็ต	4.5	-	Internet services
ค่าใช้จ่ายเกี่ยวกับการบำรุงรักษาอุปกรณ์คอมพิวเตอร์	7.1	-	Repair and maintenance of computer accessories
ค่านายหน้า	-	-	Commission paid
ค่ารับรอง	28.0	0.2	Entertainment
- ค่าอาหารและเครื่องดื่ม	20.0	71.4	- Meal and beverage
- ค่ากิจกรรมเพื่อความบันเทิง นันทนาการ เช่นกีฬาต่างๆ	-	-	- Recreational
- ค่าที่พัก	8.0	28.6	- Lodging
ค่าพาหนะและค่าที่พักที่ใช้เฉพาะเพื่อกิจการ	-	-	Transportation
ค่าธรรมเนียมใบอนุญาต	35.6	0.2	Permission fee
ค่าบำรุงการกุศล	16.0	0.1	Charity
ค่าซ่อมแซมอาคาร และสินทรัพย์ต่าง ๆ	1,430.8	8.8	Repairing and maintenance of fixed assets
ค่าเช่าอาคาร อาคารพร้อมที่ดิน ยานพาหนะ เครื่องจักรและเครื่องมือ ฯลฯ	-	-	Rent on building, vehicles, machinery etc.
ค่าเช่าที่ดิน	25.0	0.2	Rent on land
ขาดทุนจากการเปลี่ยนแปลงอัตราแลกเปลี่ยนฯ	-	-	Loss of currency exchange
ค่าดอกเบี้ยจ่าย	2,789.0	17.1	Interest paid
หนี้สูญ	290.7	1.8	Bad debts
ค่าเครื่องใช้ที่ทำด้วยผ้า	16.0	0.1	Linen expenses
ค่าผลิตภัณฑ์ทำความสะอาดต่าง ๆ	152.9	0.9	Sanitary products
อื่นๆ	226.3	1.4	Others

ตาราง 21 ค่าใช้จ่ายในการดำเนินงานของโรงแรมและเกสต์เฮาส์ในปี 2546 จำแนกตามจังหวัด (ต่อ)

TABLE 21 OPERATING EXPENSES OF HOTELS AND GUEST HOUSES BY PROVINCE (Contd.)

พันบาท : In Thousand Baht

ค่าใช้จ่ายในการดำเนินงาน	จำนวนเงิน	ร้อยละ	Operating expenses
	Amount	%	
ร้อยเอ็ด	20,813.8	100.0	Roi-Et
ค่าซื้อสินค้าประเภทอาหารและเครื่องดื่ม	5,312.0	25.5	Food and beverages
ค่าไฟฟ้า	10,236.6	49.2	Electricity
ค่าน้ำประปา	1,577.7	7.6	Water supply
ค่าก๊าซ	365.9	1.7	Gas
ค่าน้ำมันเชื้อเพลิง	67.7	0.3	Fuels
ค่าไปรษณีย์ ค่าโทรศัพท์ ค่าโทรสาร	277.0	1.3	Postal telegraph, telephone, facsimile
ค่าเครื่องเขียน แบบพิมพ์ หนังสือพิมพ์ และวัสดุสิ้นเปลือง	63.5	0.3	Stationery and wastage materials
ค่าทำบัญชี ค่าปรึกษา ค่าทนายความ ค่าตรวจสอบบัญชี	44.0	0.2	Accountancy and consulting services
ค่าใช้จ่ายในการฝึกอบรม ค่าวิจัย วางแผนและพัฒนา			Cost of training, research, planning development
ค่าจ้างผู้เชี่ยวชาญต่างประเทศ	17.8	0.1	and foreigner consultant
ค่าโฆษณา	77.2	0.4	Advertising
ค่าเบี้ยประกันภัย	235.0	1.1	Insurance premium
ค่าใช้จ่ายเกี่ยวกับการให้บริการอินเทอร์เน็ต	24.3	0.1	Internet services
ค่าใช้จ่ายเกี่ยวกับการบำรุงรักษาอุปกรณ์คอมพิวเตอร์	52.5	0.2	Repair and maintenance of computer accessories
ค่านายหน้า	11.2	0.1	Commission paid
ค่ารับรอง	115.8	0.6	Entertainment
- ค่าอาหารและเครื่องดื่ม	84.6	73.1	- Meal and beverage
- ค่ากิจกรรมเพื่อความบันเทิง นันทนาการ เช่นกีฬาต่างๆ	21.2	18.3	- Recreational
- ค่าที่พัก	10.0	8.6	- Lodging
ค่าพาหนะและค่าที่พักที่ใช้เฉพาะเพื่อกิจการ	616.2	3.0	Transportation
ค่าธรรมเนียมใบอนุญาต	79.5	0.4	Permission fee
ค่าบำรุงการกุศล	82.0	0.4	Charity
ค่าซ่อมแซมอาคาร และสินทรัพย์ต่าง ๆ	797.0	3.8	Repairing and maintenance of fixed assets
ค่าเช่าอาคาร อาคารพร้อมที่ดิน ยานพาหนะ เครื่องจักรและเครื่องมือ ฯลฯ	-	-	Rent on building, vehicles, machinery etc.
ค่าเช่าที่ดิน	-	-	Rent on land
ขาดทุนจากการเปลี่ยนแปลงอัตราแลกเปลี่ยนฯ	-	-	Loss of currency exchange
ค่าดอกเบี้ยจ่าย	36.0	0.2	Interest paid
หนี้สูญ	54.8	0.3	Bad debts
ค่าเครื่องใช้ที่ทำด้วยผ้า	229.9	1.1	Linen expenses
ค่าผลิตภัณฑ์ทำความสะอาดต่าง ๆ	201.3	1.0	Sanitary products
อื่นๆ	238.9	1.1	Others

ตาราง 21 ค่าใช้จ่ายในการดำเนินงานของโรงแรมและเกสต์เฮาส์ในปี 2546 จำแนกตามจังหวัด (ต่อ)

TABLE 21 OPERATING EXPENSES OF HOTELS AND GUEST HOUSES BY PROVINCE (Contd.)

พันบาท : In Thousand Baht

ค่าใช้จ่ายในการดำเนินงาน	จำนวนเงิน	ร้อยละ	Operating expenses
	Amount	%	
เลย	4,457.7	100.0	Loei
ค่าซื้อสินค้าประเภทอาหารและเครื่องดื่ม	-	-	Food and beverages
ค่าไฟฟ้า	1,973.5	44.3	Electricity
ค่าน้ำประปา	613.9	13.8	Water supply
ค่าก๊าซ	7.5	0.2	Gas
ค่าน้ำมันเชื้อเพลิง	9.2	0.2	Fuels
ค่าไปรษณีย์ ค่าโทรศัพท์ ค่าโทรสาร	225.6	5.1	Postal telegraph, telephone, facsimile
ค่าเครื่องเขียน แบบพิมพ์ หนังสือพิมพ์ และวัสดุสิ้นเปลือง	286.5	6.4	Stationery and wastage materials
ค่าทำบัญชี ค่าปรึกษา ค่าทนายความ ค่าตรวจสอบบัญชี	26.1	0.6	Accountancy and consulting services
ค่าใช้จ่ายในการฝึกอบรม ค่าวิจัย วางแผนและพัฒนา			Cost of training, research, planning development
ค่าจ้างผู้เชี่ยวชาญต่างประเทศ	-	-	and foreigner consultant
ค่าโฆษณา	-	-	Advertising
ค่าเบี้ยประกันภัย	117.3	2.6	Insurance premium
ค่าใช้จ่ายเกี่ยวกับการให้บริการอินเทอร์เน็ต	7.5	0.2	Internet services
ค่าใช้จ่ายเกี่ยวกับการบำรุงรักษาอุปกรณ์คอมพิวเตอร์	-	-	Repair and maintenance of computer accessories
ค่านายหน้า	-	-	Commission paid
ค่ารับรอง	-	-	Entertainment
- ค่าอาหารและเครื่องดื่ม	-	-	- Meal and beverage
- ค่ากิจกรรมเพื่อความบันเทิง นันทนาการ เช่นกีฬาต่างๆ	-	-	- Recreational
- ค่าที่พัก	-	-	- Lodging
ค่าพาหนะและค่าที่พักที่ใช้เฉพาะเพื่อกิจการ	1.4	-	Transportation
ค่าธรรมเนียมใบอนุญาต	21.2	0.5	Permission fee
ค่าบำรุงการกุศล	3.0	0.1	Charity
ค่าซ่อมแซมอาคาร และสินทรัพย์ต่าง ๆ	135.3	3.0	Repairing and maintenance of fixed assets
ค่าเช่าอาคาร อาคารพร้อมที่ดิน ยานพาหนะ เครื่องจักรและเครื่องมือ ฯลฯ	330.0	7.4	Rent on building, vehicles, machinery etc.
ค่าเช่าที่ดิน	-	-	Rent on land
ขาดทุนจากการเปลี่ยนแปลงอัตราแลกเปลี่ยนฯ	-	-	Loss of currency exchange
ค่าดอกเบี้ยจ่าย	-	-	Interest paid
หนี้สูญ	-	-	Bad debts
ค่าเครื่องใช้ที่ทำด้วยผ้า	74.0	1.7	Linen expenses
ค่าผลิตภัณฑ์ทำความสะอาดต่าง ๆ	188.3	4.2	Sanitary products
อื่นๆ	437.4	9.7	Others

ตาราง 21 ค่าใช้จ่ายในการดำเนินงานของโรงแรมและเกสต์เฮาส์ในปี 2546 จำแนกตามจังหวัด (ต่อ)

TABLE 21 OPERATING EXPENSES OF HOTELS AND GUEST HOUSES BY PROVINCE (Contd.)

พันบาท : In Thousand Baht

ค่าใช้จ่ายในการดำเนินงาน	จำนวนเงิน	ร้อยละ	Operating expenses
	Amount	%	
ศรีสะเกษ	12,449.1	100.0	Si Sa Ket
ค่าซื้อสินค้าประเภทอาหารและเครื่องดื่ม	3,628.2	29.2	Food and beverages
ค่าไฟฟ้า	2,969.9	23.9	Electricity
ค่าน้ำประปา	212.4	1.7	Water supply
ค่าก๊าซ	205.3	1.7	Gas
ค่าน้ำมันเชื้อเพลิง	173.1	1.4	Fuels
ค่าไปรษณีย์ ค่าโทรศัพท์ ค่าโทรสาร	304.2	2.4	Postal telegraph, telephone, facsimile
ค่าเครื่องเขียน แบบพิมพ์ หนังสือพิมพ์ และวัสดุสิ้นเปลือง	86.3	0.7	Stationery and wastage materials
ค่าทำบัญชี ค่าปรึกษา ค่าทนายความ ค่าตรวจสอบบัญชี	41.5	0.3	Accountancy and consulting services
ค่าใช้จ่ายในการฝึกอบรม ค่าวิจัย วางแผนและพัฒนา			Cost of training, research, planning development
ค่าจ้างผู้เชี่ยวชาญต่างประเทศ	-	-	and foreigner consultant
ค่าโฆษณา	8.2	0.1	Advertising
ค่าเบี้ยประกันภัย	558.9	4.5	Insurance premium
ค่าใช้จ่ายเกี่ยวกับการให้บริการอินเทอร์เน็ต	-	-	Internet services
ค่าใช้จ่ายเกี่ยวกับการบำรุงรักษาอุปกรณ์คอมพิวเตอร์	3.7	-	Repair and maintenance of computer accessories
ค่านายหน้า	-	-	Commission paid
ค่ารับรอง	-	-	Entertainment
- ค่าอาหารและเครื่องดื่ม	-	-	- Meal and beverage
- ค่ากิจกรรมเพื่อความบันเทิง นันทนาการ เช่นกีฬาต่างๆ	-	-	- Recreational
- ค่าที่พัก	-	-	- Lodging
ค่าพาหนะและค่าที่พักที่ใช้เฉพาะเพื่อกิจการ	2.7	-	Transportation
ค่าธรรมเนียมใบอนุญาต	30.2	0.2	Permission fee
ค่าบำรุงการกุศล	1.3	-	Charity
ค่าซ่อมแซมอาคาร และสินทรัพย์ต่าง ๆ	264.2	2.1	Repairing and maintenance of fixed assets
ค่าเช่าอาคาร อาคารพร้อมที่ดิน ยานพาหนะ เครื่องจักรและเครื่องมือ ฯลฯ	289.6	2.3	Rent on building, vehicles, machinery etc.
ค่าเช่าที่ดิน	16.0	0.1	Rent on land
ขาดทุนจากการเปลี่ยนแปลงอัตราแลกเปลี่ยนฯ	-	-	Loss of currency exchange
ค่าดอกเบี้ยจ่าย	2,446.1	19.7	Interest paid
หนี้สูญ	5.0	-	Bad debts
ค่าเครื่องใช้ที่ทำด้วยผ้า	572.6	4.6	Linen expenses
ค่าผลิตภัณฑ์ทำความสะอาดต่าง ๆ	437.7	3.5	Sanitary products
อื่นๆ	192.0	1.6	Others

ตาราง 21 ค่าใช้จ่ายในการดำเนินงานของโรงแรมและเกสต์เฮาส์ในปี 2546 จำแนกตามจังหวัด (ต่อ)

TABLE 21 OPERATING EXPENSES OF HOTELS AND GUEST HOUSES BY PROVINCE (Contd.)

พันบาท : In Thousand Baht

ค่าใช้จ่ายในการดำเนินงาน	จำนวนเงิน	ร้อยละ	Operating expenses
	Amount	%	
สกลนคร	42,596.8	100.0	Saknon Nakhon
ค่าซื้อสินค้าประเภทอาหารและเครื่องดื่ม	15,455.2	36.3	Food and beverages
ค่าไฟฟ้า	10,080.1	23.7	Electricity
ค่าน้ำประปา	3,057.1	7.2	Water supply
ค่าก๊าซ	1,071.6	2.5	Gas
ค่าน้ำมันเชื้อเพลิง	209.8	0.5	Fuels
ค่าไปรษณีย์ ค่าโทรศัพท์ ค่าโทรสาร	578.9	1.4	Postal telegraph, telephone, facsimile
ค่าเครื่องเขียน แบบพิมพ์ หนังสือพิมพ์ และวัสดุสิ้นเปลือง	746.8	1.7	Stationery and wastage materials
ค่าทำบัญชี ค่าปรึกษา ค่าทนายความ ค่าตรวจสอบบัญชี	86.0	0.2	Accountancy and consulting services
ค่าใช้จ่ายในการฝึกอบรม ค่าวิจัย วางแผนและพัฒนา			Cost of training, research, planning development
ค่าจ้างผู้เชี่ยวชาญต่างประเทศ	-	-	and foreigner consultant
ค่าโฆษณา	79.9	0.2	Advertising
ค่าเบี้ยประกันภัย	268.7	0.6	Insurance premium
ค่าใช้จ่ายเกี่ยวกับการให้บริการอินเทอร์เน็ต	-	-	Internet services
ค่าใช้จ่ายเกี่ยวกับการบำรุงรักษาอุปกรณ์คอมพิวเตอร์	50.8	0.1	Repair and maintenance of computer accessories
ค่านายหน้า	-	-	Commission paid
ค่ารับรอง	293.0	0.7	Entertainment
- ค่าอาหารและเครื่องดื่ม	161.0	54.9	- Meal and beverage
- ค่ากิจกรรมเพื่อความบันเทิง นันทนาการ เช่นกีฬาต่างๆ	12.0	4.1	- Recreational
- ค่าที่พัก	120.0	41.0	- Lodging
ค่าพาหนะและค่าที่พักที่ใช้เฉพาะเพื่อกิจการ	12.0	-	Transportation
ค่าธรรมเนียมใบอนุญาต	111.6	0.3	Permission fee
ค่าบำรุงการกุศล	3,135.6	7.4	Charity
ค่าซ่อมแซมอาคาร และสินทรัพย์ต่าง ๆ	1,010.4	2.4	Repairing and maintenance of fixed assets
ค่าเช่าอาคาร อาคารพร้อมที่ดิน ยานพาหนะ เครื่องจักรและเครื่องมือ ฯลฯ	783.2	1.8	Rent on building, vehicles, machinery etc.
ค่าเช่าที่ดิน	-	-	Rent on land
ขาดทุนจากการเปลี่ยนแปลงอัตราแลกเปลี่ยนฯ	-	-	Loss of currency exchange
ค่าดอกเบี้ยจ่าย	3,300.9	7.7	Interest paid
หนี้สูญ	1,221.5	2.9	Bad debts
ค่าเครื่องใช้ที่ทำด้วยผ้า	348.3	0.8	Linen expenses
ค่าผลิตภัณฑ์ทำความสะอาดต่าง ๆ	607.0	1.4	Sanitary products
อื่นๆ	88.4	0.2	Others

ตาราง 21 ค่าใช้จ่ายในการดำเนินงานของโรงแรมและเกสต์เฮาส์ในปี 2546 จำแนกตามจังหวัด (ต่อ)

TABLE 21 OPERATING EXPENSES OF HOTELS AND GUEST HOUSES BY PROVINCE (Contd.)

พันบาท : In Thousand Baht

ค่าใช้จ่ายในการดำเนินงาน	จำนวนเงิน	ร้อยละ	Operating expenses
	Amount	%	
สุรินทร์	57,267.8	100.0	Surin
ค่าซื้อสินค้าประเภทอาหารและเครื่องดื่ม	30,588.9	53.4	Food and beverages
ค่าไฟฟ้า	14,249.8	24.9	Electricity
ค่าน้ำประปา	4,070.7	7.1	Water supply
ค่าก๊าซ	602.3	1.1	Gas
ค่าน้ำมันเชื้อเพลิง	1,971.0	3.4	Fuels
ค่าไปรษณีย์ ค่าโทรศัพท์ ค่าโทรสาร	702.8	1.2	Postal telegraph, telephone, facsimile
ค่าเครื่องเขียน แบบพิมพ์ หนังสือพิมพ์ และวัสดุสิ้นเปลือง	2,676.8	4.7	Stationery and wastage materials
ค่าทำบัญชี ค่าปรึกษา ค่าทนายความ ค่าตรวจสอบบัญชี	113.0	0.2	Accountancy and consulting services
ค่าใช้จ่ายในการฝึกอบรม ค่าวิจัย วางแผนและพัฒนา			Cost of training, research, planning development
ค่าจ้างผู้เชี่ยวชาญต่างประเทศ	-	-	and foreigner consultant
ค่าโฆษณา	65.4	0.1	Advertising
ค่าเบี้ยประกันภัย	474.8	0.8	Insurance premium
ค่าใช้จ่ายเกี่ยวกับการให้บริการอินเทอร์เน็ต	-	-	Internet services
ค่าใช้จ่ายเกี่ยวกับการบำรุงรักษาอุปกรณ์คอมพิวเตอร์	-	-	Repair and maintenance of computer accessories
ค่านายหน้า	-	-	Commission paid
ค่ารับรอง	-	-	Entertainment
- ค่าอาหารและเครื่องดื่ม	-	-	- Meal and beverage
- ค่ากิจกรรมเพื่อความบันเทิง นันทนาการ เช่นกีฬาต่างๆ	-	-	- Recreational
- ค่าที่พัก	-	-	- Lodging
ค่าพาหนะและค่าที่พักที่ใช้เฉพาะเพื่อกิจการ	8.7	-	Transportation
ค่าธรรมเนียมใบอนุญาต	85.8	0.1	Permission fee
ค่าบำรุงการกุศล	3.7	-	Charity
ค่าซ่อมแซมอาคาร และสินทรัพย์ต่าง ๆ	751.5	1.3	Repairing and maintenance of fixed assets
ค่าเช่าอาคาร อาคารพร้อมที่ดิน ยานพาหนะ เครื่องจักรและเครื่องมือ ฯลฯ	-	-	Rent on building, vehicles, machinery etc.
ค่าเช่าที่ดิน	36.0	0.1	Rent on land
ขาดทุนจากการเปลี่ยนแปลงอัตราแลกเปลี่ยนฯ	-	-	Loss of currency exchange
ค่าดอกเบี้ยจ่าย	471.3	0.9	Interest paid
หนี้สูญ	-	-	Bad debts
ค่าเครื่องใช้ที่ทำความด้วยผ้า	146.7	0.3	Linen expenses
ค่าผลิตภัณฑ์ทำความสะอาดต่าง ๆ	72.5	0.1	Sanitary products
อื่นๆ	176.1	0.3	Others

ตาราง 21 ค่าใช้จ่ายในการดำเนินงานของโรงแรมและเกสต์เฮาส์ในปี 2546 จำแนกตามจังหวัด (ต่อ)

TABLE 21 OPERATING EXPENSES OF HOTELS AND GUEST HOUSES BY PROVINCE (Contd.)

พันบาท : In Thousand Baht

ค่าใช้จ่ายในการดำเนินงาน	จำนวนเงิน	ร้อยละ	Operating expenses
	Amount	%	
หนองคาย	63,065.4	100.0	Nong Khai
ค่าซื้อสินค้าประเภทอาหารและเครื่องดื่ม	5,336.6	8.5	Food and beverages
ค่าไฟฟ้า	8,368.7	13.3	Electricity
ค่าน้ำประปา	852.3	1.4	Water supply
ค่าก๊าซ	217.0	0.3	Gas
ค่าน้ำมันเชื้อเพลิง	281.7	0.4	Fuels
ค่าไปรษณีย์ ค่าโทรศัพท์ ค่าโทรสาร	329.0	0.5	Postal telegraph, telephone, facsimile
ค่าเครื่องเขียน แบบพิมพ์ หนังสือพิมพ์ และวัสดุสิ้นเปลือง	1,414.3	2.2	Stationery and wastage materials
ค่าทำบัญชี ค่าปรึกษา ค่าทนายความ ค่าตรวจสอบบัญชี	99.4	0.2	Accountancy and consulting services
ค่าใช้จ่ายในการฝึกอบรม ค่าวิจัย วางแผนและพัฒนา			Cost of training, research, planning development
ค่าจ้างผู้เชี่ยวชาญต่างประเทศ	-	-	and foreigner consultant
ค่าโฆษณา	64.8	0.1	Advertising
ค่าเบี้ยประกันภัย	958.4	1.5	Insurance premium
ค่าใช้จ่ายเกี่ยวกับการให้บริการอินเทอร์เน็ต	89.0	0.1	Internet services
ค่าใช้จ่ายเกี่ยวกับการบำรุงรักษาอุปกรณ์คอมพิวเตอร์	160.9	0.3	Repair and maintenance of computer accessories
ค่านายหน้า	-	-	Commission paid
ค่ารับรอง	45.0	0.1	Entertainment
- ค่าอาหารและเครื่องดื่ม	25.0	55.6	- Meal and beverage
- ค่ากิจกรรมเพื่อความบันเทิง นันทนาการ เช่นกีฬาต่างๆ	-	-	- Recreational
- ค่าที่พัก	20.0	44.4	- Lodging
ค่าพาหนะและค่าที่พักที่ใช้เฉพาะเพื่อกิจการ	83.4	0.1	Transportation
ค่าธรรมเนียมใบอนุญาต	113.4	0.2	Permission fee
ค่าบำรุงการกุศล	67.8	0.1	Charity
ค่าซ่อมแซมอาคาร และสินทรัพย์ต่าง ๆ	2,015.1	3.2	Repairing and maintenance of fixed assets
ค่าเช่าอาคาร อาคารพร้อมที่ดิน ยานพาหนะ เครื่องจักรและเครื่องมือ ฯลฯ	-	-	Rent on building, vehicles, machinery etc.
ค่าเช่าที่ดิน	-	-	Rent on land
ขาดทุนจากการเปลี่ยนแปลงอัตราแลกเปลี่ยนฯ	-	-	Loss of currency exchange
ค่าดอกเบี้ยจ่าย	41,299.0	65.5	Interest paid
หนี้สูญ	14.9	-	Bad debts
ค่าเครื่องใช้ที่ทำด้วยผ้า	549.8	0.9	Linen expenses
ค่าผลิตภัณฑ์ทำความสะอาดต่าง ๆ	637.9	1.0	Sanitary products
อื่นๆ	67.0	0.1	Others

ตาราง 21 ค่าใช้จ่ายในการดำเนินงานของโรงแรมและเกสต์เฮาส์ในปี 2546 จำแนกตามจังหวัด (ต่อ)

TABLE 21 OPERATING EXPENSES OF HOTELS AND GUEST HOUSES BY PROVINCE (Contd.)

พันบาท : In Thousand Baht

ค่าใช้จ่ายในการดำเนินงาน	จำนวนเงิน	ร้อยละ	Operating expenses
	Amount	%	
หนองบัวลำภู	4,341.5	100.0	Nong Bua Lam Phu
ค่าซื้อสินค้าประเภทอาหารและเครื่องดื่ม	145.7	3.4	Food and beverages
ค่าไฟฟ้า	1,148.5	26.5	Electricity
ค่าน้ำประปา	357.9	8.2	Water supply
ค่าก๊าซ	13.3	0.3	Gas
ค่าน้ำมันเชื้อเพลิง	131.6	3.0	Fuels
ค่าไปรษณีย์ ค่าโทรศัพท์ ค่าโทรสาร	70.2	1.6	Postal telegraph, telephone, facsimile
ค่าเครื่องเขียน แบบพิมพ์ หนังสือพิมพ์ และวัสดุสิ้นเปลือง	66.8	1.5	Stationery and wastage materials
ค่าทำบัญชี ค่าปรึกษา ค่าทนายความ ค่าตรวจสอบบัญชี	25.0	0.6	Accountancy and consulting services
ค่าใช้จ่ายในการฝึกอบรม ค่าวิจัย วางแผนและพัฒนา			Cost of training, research, planning development
ค่าจ้างผู้เชี่ยวชาญต่างประเทศ	-	-	and foreigner consultant
ค่าโฆษณา	1.2	-	Advertising
ค่าเบี้ยประกันภัย	1.7	-	Insurance premium
ค่าใช้จ่ายเกี่ยวกับการให้บริการอินเทอร์เน็ต	-	-	Internet services
ค่าใช้จ่ายเกี่ยวกับการบำรุงรักษาอุปกรณ์คอมพิวเตอร์	-	-	Repair and maintenance of computer accessories
ค่านายหน้า	-	-	Commission paid
ค่ารับรอง	-	-	Entertainment
- ค่าอาหารและเครื่องดื่ม	-	-	- Meal and beverage
- ค่ากิจกรรมเพื่อความบันเทิง นันทนาการ เช่นกีฬาต่างๆ	-	-	- Recreational
- ค่าที่พัก	-	-	- Lodging
ค่าพาหนะและค่าที่พักที่ใช้เฉพาะเพื่อกิจการ	-	-	Transportation
ค่าธรรมเนียมใบอนุญาต	31.1	0.7	Permission fee
ค่าบำรุงการกุศล	18.6	0.4	Charity
ค่าซ่อมแซมอาคาร และสินทรัพย์ต่าง ๆ	112.1	2.6	Repairing and maintenance of fixed assets
ค่าเช่าอาคาร อาคารพร้อมที่ดิน ยานพาหนะ เครื่องจักรและเครื่องมือ ฯลฯ	-	-	Rent on building, vehicles, machinery etc.
ค่าเช่าที่ดิน	72.0	1.7	Rent on land
ขาดทุนจากการเปลี่ยนแปลงอัตราแลกเปลี่ยน	-	-	Loss of currency exchange
ค่าดอกเบี้ยจ่าย	1,335.3	30.8	Interest paid
หนี้สูญ	-	-	Bad debts
ค่าเครื่องใช้ที่ทำด้วยผ้า	51.4	1.2	Linen expenses
ค่าผลิตภัณฑ์ทำความสะอาดต่าง ๆ	223.5	5.2	Sanitary products
อื่นๆ	535.6	12.3	Others

ตาราง 21 ค่าใช้จ่ายในการดำเนินงานของโรงแรมและเกสต์เฮาส์ในปี 2546 จำแนกตามจังหวัด (ต่อ)

TABLE 21 OPERATING EXPENSES OF HOTELS AND GUEST HOUSES BY PROVINCE (Contd.)

พันบาท : In Thousand Baht

ค่าใช้จ่ายในการดำเนินงาน	จำนวนเงิน	ร้อยละ	Operating expenses
	Amount	%	
อำนาจเจริญ	3,709.8	100.0	Amnat Charoen
ค่าซื้อสินค้าประเภทอาหารและเครื่องดื่ม	446.0	12.0	Food and beverages
ค่าไฟฟ้า	1,029.8	27.8	Electricity
ค่าน้ำประปา	126.1	3.4	Water supply
ค่าก๊าซ	57.3	1.6	Gas
ค่าน้ำมันเชื้อเพลิง	132.0	3.6	Fuels
ค่าไปรษณีย์ ค่าโทรศัพท์ ค่าโทรสาร	38.8	1.0	Postal telegraph, telephone, facsimile
ค่าเครื่องเขียน แบบพิมพ์ หนังสือพิมพ์ และวัสดุสิ้นเปลือง	38.5	1.0	Stationery and wastage materials
ค่าทำบัญชี ค่าปรึกษา ค่าทนายความ ค่าตรวจสอบบัญชี	39.0	1.1	Accountancy and consulting services
ค่าใช้จ่ายในการฝึกอบรม ค่าวิจัย วางแผนและพัฒนา			Cost of training, research, planning development
ค่าจ้างผู้เชี่ยวชาญต่างประเทศ	30.0	0.8	and foreigner consultant
ค่าโฆษณา	61.0	1.6	Advertising
ค่าเบี้ยประกันภัย	24.0	0.6	Insurance premium
ค่าใช้จ่ายเกี่ยวกับการให้บริการอินเทอร์เน็ต	3.0	0.1	Internet services
ค่าใช้จ่ายเกี่ยวกับการบำรุงรักษาอุปกรณ์คอมพิวเตอร์	16.0	0.4	Repair and maintenance of computer accessories
ค่านายหน้า	-	-	Commission paid
ค่ารับรอง	153.5	4.1	Entertainment
- ค่าอาหารและเครื่องดื่ม	80.0	52.1	- Meal and beverage
- ค่ากิจกรรมเพื่อความบันเทิง นันทนาการ เช่นกีฬาต่างๆ	46.5	30.3	- Recreational
- ค่าที่พัก	27.0	17.6	- Lodging
ค่าพาหนะและค่าที่พักที่ใช้เฉพาะเพื่อกิจการ	86.0	2.3	Transportation
ค่าธรรมเนียมใบอนุญาต	38.0	1.0	Permission fee
ค่าบำรุงการกุศล	118.0	3.2	Charity
ค่าซ่อมแซมอาคาร และสินทรัพย์ต่าง ๆ	244.9	6.6	Repairing and maintenance of fixed assets
ค่าเช่าอาคาร อาคารพร้อมที่ดิน ยานพาหนะ เครื่องจักรและเครื่องมือ ฯลฯ	-	-	Rent on building, vehicles, machinery etc.
ค่าเช่าที่ดิน	-	-	Rent on land
ขาดทุนจากการเปลี่ยนแปลงอัตราแลกเปลี่ยนฯ	-	-	Loss of currency exchange
ค่าดอกเบี้ยจ่าย	239.9	6.5	Interest paid
หนี้สูญ	85.0	2.3	Bad debts
ค่าเครื่องใช้ที่ทำด้วยผ้า	158.0	4.3	Linen expenses
ค่าผลิตภัณฑ์ทำความสะอาดต่าง ๆ	545.0	14.7	Sanitary products
อื่นๆ	-	-	Others

ตาราง 21 ค่าใช้จ่ายในการดำเนินงานของโรงแรมและเกสต์เฮาส์ในปี 2546 จำแนกตามจังหวัด (ต่อ)

TABLE 21 OPERATING EXPENSES OF HOTELS AND GUEST HOUSES BY PROVINCE (Contd.)

พันบาท : In Thousand Baht

ค่าใช้จ่ายในการดำเนินงาน	จำนวนเงิน	ร้อยละ	Operating expenses
	Amount	%	
อุดรธานี	201,156.2	100.0	Udon Thani
ค่าซื้อสินค้าประเภทอาหารและเครื่องดื่ม	61,490.5	30.6	Food and beverages
ค่าไฟฟ้า	43,242.6	21.5	Electricity
ค่าน้ำประปา	9,154.9	4.6	Water supply
ค่าก๊าซ	3,096.5	1.5	Gas
ค่าน้ำมันเชื้อเพลิง	7,767.8	3.9	Fuels
ค่าไปรษณีย์ ค่าโทรศัพท์ ค่าโทรสาร	2,473.2	1.2	Postal telegraph, telephone, facsimile
ค่าเครื่องเขียน แบบพิมพ์ หนังสือพิมพ์ และวัสดุสิ้นเปลือง	7,099.2	3.5	Stationery and wastage materials
ค่าทำบัญชี ค่าปรึกษา ค่าทนายความ ค่าตรวจสอบบัญชี	415.7	0.2	Accountancy and consulting services
ค่าใช้จ่ายในการฝึกอบรม ค่าวิจัย วางแผนและพัฒนา			Cost of training, research, planning development
ค่าจ้างผู้เชี่ยวชาญต่างประเทศ	52.9	-	and foreigner consultant
ค่าโฆษณา	1,001.1	0.5	Advertising
ค่าเบี้ยประกันภัย	2,387.0	1.2	Insurance premium
ค่าใช้จ่ายเกี่ยวกับการให้บริการอินเทอร์เน็ต	1.4	-	Internet services
ค่าใช้จ่ายเกี่ยวกับการบำรุงรักษาอุปกรณ์คอมพิวเตอร์	170.8	0.1	Repair and maintenance of computer accessories
ค่านายหน้า	18.0	-	Commission paid
ค่ารับรอง	485.7	0.2	Entertainment
- ค่าอาหารและเครื่องดื่ม	454.5	93.6	- Meal and beverage
- ค่ากิจกรรมเพื่อความบันเทิง นันทนาการ เช่นกีฬาต่างๆ	-	-	- Recreational
- ค่าที่พัก	31.2	6.4	- Lodging
ค่าพาหนะและค่าที่พักที่ใช้เฉพาะเพื่อกิจการ	868.4	0.4	Transportation
ค่าธรรมเนียมใบอนุญาต	940.2	0.5	Permission fee
ค่าบำรุงการกุศล	110.4	0.1	Charity
ค่าซ่อมแซมอาคาร และสินทรัพย์ต่าง ๆ	8,224.1	4.1	Repairing and maintenance of fixed assets
ค่าเช่าอาคาร อาคารพร้อมที่ดิน ยานพาหนะ เครื่องจักรและเครื่องมือ ฯลฯ	1,337.4	0.7	Rent on building, vehicles, machinery etc.
ค่าเช่าที่ดิน	2,256.4	1.1	Rent on land
ขาดทุนจากการเปลี่ยนแปลงอัตราแลกเปลี่ยนฯ	-	-	Loss of currency exchange
ค่าดอกเบี้ยจ่าย	6,128.7	3.0	Interest paid
หนี้สูญ	102.1	0.1	Bad debts
ค่าเครื่องใช้ที่ทำความสะอาด	208.2	0.1	Linen expenses
ค่าผลิตภัณฑ์ทำความสะอาดต่าง ๆ	1,293.7	0.6	Sanitary products
อื่นๆ	40,829.3	20.3	Others

ตาราง 21 ค่าใช้จ่ายในการดำเนินงานของโรงแรมและเกสต์เฮาส์ในปี 2546 จำแนกตามจังหวัด (ต่อ)

TABLE 21 OPERATING EXPENSES OF HOTELS AND GUEST HOUSES BY PROVINCE (Contd.)

พันบาท : In Thousand Baht

ค่าใช้จ่ายในการดำเนินงาน	จำนวนเงิน	ร้อยละ	Operating expenses
	Amount	%	
อุบลราชธานี	132,671.6	100.0	Ubon Ratchathani
ค่าซื้อสินค้าประเภทอาหารและเครื่องดื่ม	49,645.2	37.4	Food and beverages
ค่าไฟฟ้า	25,887.1	19.5	Electricity
ค่าน้ำประปา	3,790.3	2.9	Water supply
ค่าก๊าซ	1,197.2	0.9	Gas
ค่าน้ำมันเชื้อเพลิง	1,308.1	1.0	Fuels
ค่าไปรษณีย์ ค่าโทรศัพท์ ค่าโทรสาร	2,050.3	1.5	Postal telegraph, telephone, facsimile
ค่าเครื่องเขียน แบบพิมพ์ หนังสือพิมพ์ และวัสดุสิ้นเปลือง	3,564.3	2.7	Stationery and wastage materials
ค่าทำบัญชี ค่าปรึกษา ค่าทนายความ ค่าตรวจสอบบัญชี	328.2	0.2	Accountancy and consulting services
ค่าใช้จ่ายในการฝึกอบรม ค่าวิจัย วางแผนและพัฒนา			Cost of training, research, planning development
ค่าจ้างผู้เชี่ยวชาญต่างประเทศ	-	-	and foreigner consultant
ค่าโฆษณา	652.1	0.5	Advertising
ค่าเบี้ยประกันภัย	713.6	0.5	Insurance premium
ค่าใช้จ่ายเกี่ยวกับการให้บริการอินเทอร์เน็ต	115.2	0.1	Internet services
ค่าใช้จ่ายเกี่ยวกับการบำรุงรักษาอุปกรณ์คอมพิวเตอร์	244.5	0.2	Repair and maintenance of computer accessories
ค่านายหน้า	146.4	0.1	Commission paid
ค่ารับรอง	1,369.3	1.0	Entertainment
- ค่าอาหารและเครื่องดื่ม	653.9	47.8	- Meal and beverage
- ค่ากิจกรรมเพื่อความบันเทิง นันทนาการ เช่นกีฬาต่างๆ	213.8	15.6	- Recreational
- ค่าที่พัก	501.6	36.6	- Lodging
ค่าพาหนะและค่าที่พักที่ใช้เฉพาะเพื่อกิจการ	96.5	0.1	Transportation
ค่าธรรมเนียมใบอนุญาต	214.4	0.2	Permission fee
ค่าบำรุงการกุศล	240.6	0.2	Charity
ค่าซ่อมแซมอาคาร และสินทรัพย์ต่าง ๆ	3,134.7	2.4	Repairing and maintenance of fixed assets
ค่าเช่าอาคาร อาคารพร้อมที่ดิน ยานพาหนะ เครื่องจักรและเครื่องมือ ฯลฯ	1,224.9	0.9	Rent on building, vehicles, machinery etc.
ค่าเช่าที่ดิน	81.2	0.1	Rent on land
ขาดทุนจากการเปลี่ยนแปลงอัตราแลกเปลี่ยน	-	-	Loss of currency exchange
ค่าดอกเบี้ยจ่าย	28,757.0	21.7	Interest paid
หนี้สูญ	44.1	-	Bad debts
ค่าเครื่องใช้ที่ทำด้วยผ้า	539.6	0.4	Linen expenses
ค่าผลิตภัณฑ์ทำความสะอาดต่าง ๆ	1,081.0	0.8	Sanitary products
อื่นๆ	6,245.8	4.7	Others

ที่มา : การสำรวจการประกอบกิจการโรงแรมและเกสต์เฮาส์ พ.ศ. 2547 สำนักงานสถิติแห่งชาติ กระทรวงเทคโนโลยีสารสนเทศและการสื่อสาร

Source : The 2004 Hotels and Guest Houses Survey, National Statistical Office, Ministry of Information and Communication Technology

ตาราง 22 รายรับจากการดำเนินงานกิจการของโรงแรมและเกสต์เฮาส์ในปี 2546 จำแนกตามจังหวัด

TABLE 22 RECEIPTS OF HOTELS AND GUEST HOUSES BY PROVINCE

พันบาท : In Thousand Baht

จังหวัด	จำนวนโรงแรม/ เกสต์เฮาส์	รวม	รายรับจากการขายห้องพัก		รายรับจาก ภัตตาคาร/ ห้องอาหาร	รายรับจาก สถานบันเทิง	รายรับจาก ร้านขายของ ที่ระลึก	รายรับจาก การให้เช่าห้อง ประชุม/สัมมนา	รายรับอื่น ๆ	Province
	Number of hotels/ guest houses	Total	Receipts from room sales		Receipts from restaurant	Receipts from entertainment	Receipts from souvenir shop	Receipts from function and meeting room sale	Other receipts	
			ทั้งสิ้น	ทางเว็บไซต์	Receipts from					
			Total	Online sales	Receipts from					
ตะวันออกเฉียงเหนือ	328	1,994,198.3	1,079,644.5	1,676.3	331,857.9	207,531.9	14,037.3	209,625.9	151,500.8	Northeastern
กาฬสินธุ์	8	48,039.2	22,539.4	-	17,480.9	4,204.4	2,429.5	1,385.0	-	Kalasin
ขอนแก่น	48	242,901.1	166,912.3	-	20,998.2	19,042.8	-	30,633.3	5,314.5	Khon Kaen
ชัยภูมิ	9	46,433.0	34,001.6	-	8,628.6	784.8	-	2,426.7	591.3	Chaiyaphum
นครพนม	24	43,455.9	31,363.0	-	8,337.1	1,504.7	-	2,033.7	217.4	Nakhon Phanom
นครราชสีมา	46	324,205.5	152,784.7	533.3	45,685.1	7,737.0	4,457.0	34,798.8	78,742.9	Nakhon Ratchasima
บุรีรัมย์	10	67,031.1	35,635.2	-	3,232.4	6,714.9	102.9	20,977.3	368.4	Buri Rum
มหาสารคาม	9	42,310.6	21,945.8	-	4,377.9	4,156.8	130.2	11,699.9	-	Maha Sarakham
มุกดาหาร	9	58,142.5	35,868.8	189.0	3,948.7	2,295.0	-	9,680.0	6,350.0	Mukdahan
ยโสธร	5	36,339.7	23,453.2	-	3,271.7	1,800.0	-	6,342.8	1,472.0	Yasothon
ร้อยเอ็ด	14	242,912.5	77,851.4	-	36,598.0	83,798.8	-	24,347.2	20,317.1	Roi-Et
เลย	7	11,449.7	11,152.2	-	-	-	-	-	297.5	Loei
ศรีสะเกษ	11	51,587.2	36,809.8	-	5,532.0	2,953.4	-	4,891.3	1,400.7	Si Sa Ket
สกลนคร	15	62,566.5	30,276.9	-	21,564.8	2,644.7	60.0	7,582.7	437.4	Sakon Nakhon
สุรินทร์	10	96,176.0	36,638.9	-	39,084.6	10,856.7	952.3	3,915.7	4,727.8	Surin
หนองคาย	21	70,679.3	50,191.5	954.0	7,205.3	10,467.6	830.0	1,936.2	48.7	Nong Khai
หนองบัวลำภู	14	11,870.7	9,224.6	-	883.1	-	-	936.7	826.3	Nong Bua Lam Phu
อำนาจเจริญ	4	7,407.6	5,400.5	-	1,002.1	700.0	-	100.0	205.0	Amnat Charoen
อุดรธานี	32	333,396.7	173,683.5	-	77,247.9	29,598.1	5,075.4	17,928.0	29,863.8	Udon Thani
อุบลราชธานี	32	197,293.5	123,911.2	-	26,779.5	18,272.2	-	28,010.6	320.0	Ubon Ratchathani

ที่มา : การสำรวจการประกอบกิจการโรงแรมและเกสต์เฮาส์ พ.ศ. 2547 สำนักงานสถิติแห่งชาติ กระทรวงเทคโนโลยีสารสนเทศและการสื่อสาร

Source : The 2004 Hotels and Guest Houses Survey, National Statistical Office, Ministry of Information and Communication Technology

ตาราง 23 มูลค่าสินทรัพย์หมุนเวียนของโรงแรมและเกสต์เฮาส์ ณ วันที่ 31 ธันวาคม 2546 จำแนกตามจังหวัด

TABLE 23 VALUE OF CURRENT ASSETS OF HOTELS AND GUEST HOUSES AS OF DECEMBER 31, 2003 BY PROVINCE

พันบาท : In Thousand Baht

จังหวัด	จำนวนโรงแรม/ เกสต์เฮาส์ Number of hotels/ guest houses	รวม Total	เงินสด Cash/Currency	เงินฝากธนาคาร พาณิชย์ Deposits with Commercial Bank	เงินฝากธนาคาร ออมสิน Deposits with Government Savings Bank	พันธบัตร/ ตั๋วเงิน Bonds/ Promissory note/ Bills	ลูกหนี้ Debtor	สินทรัพย์อื่น ๆ Other assets	Province
ตะวันออกเฉียงเหนือ	328	1,211,909.3	128,509.7	216,307.9	763.7	2,272.1	47,735.5	816,320.4	Northeastern
กาฬสินธุ์	8	8,239.8	2,873.4	4,083.1	-	1,283.3	-	-	Kalasin
ขอนแก่น	48	56,995.4	42,894.5	13,287.8	-	-	-	813.1	Khon Kaen
ชัยภูมิ	9	5,694.1	796.6	1,900.0	300.0	600.0	1,800.0	297.5	Chaiyaphum
นครพนม	24	4,415.6	1,090.5	1,678.8	292.5	-	430.8	923.0	Nakhon Phanom
นครราชสีมา	46	592,221.9	4,910.2	78,569.5	-	-	17,022.3	491,719.9	Nakhon Ratchasima
บุรีรัมย์	10	400.0	400.0	-	-	-	-	-	Buri Rum
มหาสารคาม	9	12,704.4	807.6	85.0	-	-	3,700.0	8,111.8	Maha Sarakham
มุกดาหาร	9	4,736.7	2,435.1	2,000.0	-	-	68.9	232.7	Mukdahan
ยโสธร	5	81,902.1	974.4	80,194.7	-	-	102.1	630.9	Yasothon
ร้อยเอ็ด	14	37,708.4	32,836.7	2,205.0	-	338.8	1,160.0	1,167.9	Roi-Et
เลย	7	2,295.5	408.0	562.5	-	-	1,200.0	125.0	Loei
ศรีสะเกษ	11	5,548.6	628.5	1,330.7	-	-	38.4	3,551.0	Si Sa Ket
สกลนคร	15	3,484.4	808.4	1,681.4	-	-	-	994.6	Sakon Nakhon
สุรินทร์	10	16,007.6	10,297.2	1,450.0	-	-	1,993.2	2,267.2	Surin
หนองคาย	21	15,725.6	2,550.3	13,000.3	-	50.0	25.0	100.0	Nong Khai
หนองบัวลำภู	14	12,893.0	2,513.0	1,405.0	144.0	-	707.2	8,123.8	Nong Bua Lam Phu
อำนาจเจริญ	4	45.0	15.0	15.0	10.0	-	5.0	-	Amnat Charoen
อุดรธานี	32	318,136.9	19,076.7	12,731.2	-	-	19,420.4	266,908.6	Udon Thani
อุบลราชธานี	32	32,754.3	2,193.6	127.9	17.2	-	62.2	30,353.4	Ubon Ratchathani

ที่มา : การสำรวจการประกอบกิจการโรงแรมและเกสต์เฮาส์ พ.ศ. 2547 สำนักงานสถิติแห่งชาติ กระทรวงเทคโนโลยีสารสนเทศและการสื่อสาร

Source : The 2004 Hotels and Guest Houses Survey, National Statistical Office, Ministry of Information and Communication Technology

ตาราง 24 มูลค่าหนี้สินของโรงแรมและเกสต์เฮาส์ ณ วันที่ 31 ธันวาคม 2546 จำแนกตามจังหวัด

TABLE 24 VALUE OF LIABILITIES OF HOTELS AND GUEST HOUSES AS OF DECEMBER 31, 2003 BY PROVINCE

พันบาท : In Thousand Baht

จังหวัด	จำนวนโรงแรม/ เกสต์เฮาส์ Number of hotels/guest houses	รวม Total	เงินกู้ระยะสั้น Short - term loans	เงินกู้ระยะยาว Long - term loans	หนี้สินอื่น ๆ Other liabilities	Province
ตะวันออกเฉียงเหนือ	328	6,621,791.0	1,590,344.4	4,055,109.8	976,336.8	Northeastern
กาฬสินธุ์	8	5,862.7	5,833.0	-	29.7	Kalasin
ขอนแก่น	48	274,673.1	26,061.7	226,112.3	22,499.1	Khon Kaen
ชัยภูมิ	9	55,595.6	5,000.0	49,900.0	695.6	Chaiyaphum
นครพนม	24	475,641.1	8,463.5	467,150.6	27.0	Nakhon Phanom
นครราชสีมา	46	1,346,203.2	1,186,697.4	136,042.4	23,463.4	Nakhon Ratchasima
บุรีรัมย์	10	155,000.0	135,000.0	20,000.0	-	Buri Rum
มหาสารคาม	9	105,157.3	167.0	86,860.0	18,130.3	Maha Sarakham
มุกดาหาร	9	87,245.6	20,631.9	66,613.7	-	Mukdahan
ยโสธร	5	8,717.0	-	8,684.7	32.3	Yasothon
ร้อยเอ็ด	14	305.5	-	100.0	205.5	Roi-Et
เลย	7	93.8	-	37.5	56.3	Loei
ศรีสะเกษ	11	189,230.7	10,000.0	109,250.0	69,980.7	Si Sa Ket
สกลนคร	15	91,046.4	9,930.8	18,450.0	62,665.6	Sakon Nakhon
สุรินทร์	10	140,448.6	5,091.6	131,420.0	3,937.0	Surin
หนองคาย	21	1,438,265.2	1,500.0	752,954.2	683,811.0	Nong Khai
หนองบัวลำภู	14	41,389.3	3,357.1	37,100.0	932.2	Nong Bua Lam Phu
อำนาจเจริญ	4	1,880.0	80.0	1,800.0	-	Amnat Charoen
อุดรธานี	32	2,188,028.5	172,103.4	1,937,613.2	78,311.9	Udon Thani
อุบลราชธานี	32	17,007.4	427.0	5,021.2	11,559.2	Ubon Ratchathani

ที่มา : การสำรวจการประกอบกิจการโรงแรมและเกสต์เฮาส์ พ.ศ. 2547 สำนักงานสถิติแห่งชาติ กระทรวงเทคโนโลยีสารสนเทศและการสื่อสาร

Source : The 2004 Hotels and Guest Houses Survey, National Statistical Office, Ministry of Information and Communication Technology

ตาราง 25 มูลค่าตามบัญชีของสินทรัพย์ถาวร ณ วันที่ 31 ธันวาคม 2546 จำแนกตามจังหวัด

TABLE 25 BOOK VALUE OF FIXED ASSETS AS OF DECEMBER 31, 2003 BY PROVINCE

พันบาท : In Thousand Baht

จังหวัด	จำนวน โรงแรม/ เกสต์เฮาส์ Number of hotels/ guest houses	มูลค่าตามบัญชีของสินทรัพย์ถาวรปลายงวดหรือ 31 ธันวาคม 2546 Book value of fixed assets as of December 31, 2003									Province
		รวม Total	ที่ดิน Land	อาคารและ สิ่งก่อสร้าง Building and construction	เครื่องจักร Machinery	ยานพาหนะ Vehicles	เครื่องใช้สำนักงาน (ครุภัณฑ์) Office appliances	เครื่องมืออื่น ๆ Other equipment	ซอฟต์แวร์ Software	สินทรัพย์ถาวร อื่น ๆ Other fixed assets	
ตะวันออกเฉียงเหนือ	328	8,723,750.6	3,296,411.4	4,565,270.6	105,126.6	69,557.9	184,660.9	76,538.6	6,693.5	419,491.1	Northeastern
กาฬสินธุ์	8	151,083.6	16,853.1	86,094.4	-	985.5	47,150.6	-	-	-	Kalasin
ขอนแก่น	48	970,401.2	597,661.5	321,185.8	17,126.2	11,652.5	22,375.8	399.4	-	-	Khon Kaen
ชัยภูมิ	9	304,901.7	229,005.0	55,678.3	15,149.8	1,154.0	2,824.6	1,000.0	90.0	-	Chaiyaphum
นครพนม	24	468,571.8	148,591.0	270,617.1	11,537.2	5,241.8	5,990.3	26,594.4	-	-	Nakhon Phanom
นครราชสีมา	46	1,068,693.3	469,513.5	544,246.3	270.9	6,183.9	26,824.1	15,523.7	56.5	6,074.4	Nakhon Ratchasima
บุรีรัมย์	10	483,373.0	151,650.0	329,112.5	18.0	758.7	1,596.3	237.5	-	-	Buri Rum
มหาสารคาม	9	136,352.6	19,054.0	99,154.8	-	790.8	1,225.0	16,096.0	32.0	-	Maha Sarakham
มุกดาหาร	9	497,452.4	133,718.0	335,236.6	11,226.2	4,041.8	12,673.0	192.0	364.8	-	Mukdahan
ยโสธร	5	103,680.7	30,800.0	70,498.0	-	1,982.0	400.7	-	-	-	Yasothon
ร้อยเอ็ด	14	227,046.4	123,390.0	95,378.3	16.0	1,468.2	5,934.7	859.2	-	-	Roi-Et
เลย	7	32,110.8	9,500.0	19,975.0	-	62.5	2,337.7	235.6	-	-	Loei
ศรีสะเกษ	11	95,267.1	27,350.0	59,141.1	582.1	950.6	1,505.6	4,651.1	250.0	836.6	Si Sa Ket
สกลนคร	15	187,604.8	100,350.0	74,788.0	6,000.0	4,323.0	1,983.8	160.0	-	-	Sakon Nakhon
สุรินทร์	10	285,705.1	100,644.0	106,267.4	-	509.4	7,550.7	-	-	70,733.6	Surin
หนองคาย	21	626,824.4	220,478.4	393,559.7	130.0	6,153.8	5,184.9	148.6	269.0	900.0	Nong Khai
หนองบัวลำภู	14	66,013.2	45,430.0	17,335.3	-	2,752.0	112.3	301.6	82.0	-	Nong Bua Lam Phu
อำนาจเจริญ	4	62,847.6	30,500.0	28,690.0	685.5	2,005.0	568.1	380.0	19.0	-	Amnat Charoen
อุดรธานี	32	1,603,263.2	393,391.5	795,533.7	29,904.1	10,058.2	23,532.6	8,003.2	5,530.2	337,309.7	Udon Thani
อุบลราชธานี	32	1,352,557.7	448,531.4	862,778.3	12,480.6	8,484.2	14,890.1	1,756.3	-	3,636.8	Ubon Ratchathani

ที่มา : การสำรวจการประกอบกิจการโรงแรมและเกสต์เฮาส์ พ.ศ. 2547 สำนักงานสถิติแห่งชาติ กระทรวงเทคโนโลยีสารสนเทศและการสื่อสาร

Source : The 2004 Hotels and Guest Houses Survey, National Statistical Office, Ministry of Information and Communication Technology

ตาราง 26 ค่าเสื่อมราคาสินทรัพย์ถาวรในปี 2546 จำแนกตามจังหวัด

TABLE 26 DEPRECIATION OF FIXED ASSETS IN 2003 BY PROVINCE

พันบาท : In Thousand Baht

จังหวัด	จำนวนโรงแรม/ เกสต์เฮาส์ Number of hotels/guest houses	รวม Total	อาคารและ สิ่งก่อสร้าง Building and construction	เครื่องจักร Machinery	ยานพาหนะ Vehicles	เครื่องใช้สำนักงาน (ครุภัณฑ์) Office appliances	เครื่องมืออื่น ๆ Other equipment	ซอฟต์แวร์ Software	สินทรัพย์ถาวร อื่น ๆ Other fixed assets	Province
ตะวันออกเฉียงเหนือ	328	407,480.2	317,014.0	22,496.9	16,610.7	26,593.9	17,160.7	489.9	7,114.1	Northeastern
กาฬสินธุ์	8	9,581.0	4,528.1	-	239.9	4,813.0	-	-	-	Kalasin
ขอนแก่น	48	45,566.6	34,324.9	3,708.6	3,526.5	3,710.9	295.7	-	-	Khon Kaen
ชัยภูมิ	9	4,406.0	2,649.8	1,029.3	220.8	308.6	187.5	10.0	-	Chaiyaphum
นครพนม	24	83,082.9	76,213.8	1,838.7	1,287.5	857.2	2,885.7	-	-	Nakhon Phanom
นครราชสีมา	46	34,720.3	23,100.8	67.7	1,575.0	4,229.9	4,819.7	52.9	874.3	Nakhon Ratchasima
บุรีรัมย์	10	20,837.8	19,137.4	2.0	1,513.6	172.3	12.5	-	-	Buri Rum
มหาสารคาม	9	10,358.4	5,496.5	-	141.0	230.0	4,482.9	8.0	-	Maha Sarakham
มุกดาหาร	9	22,699.7	17,616.1	2,726.9	866.1	1,423.4	48.0	19.2	-	Mukdahan
ยโสธร	5	3,868.9	3,441.9	-	383.0	44.0	-	-	-	Yasothon
ร้อยเอ็ด	14	3,035.0	2,809.0	4.0	46.8	132.0	43.2	-	-	Roi-Et
เลย	7	1,580.6	1,275.0	-	29.4	221.9	54.3	-	-	Loei
ศรีสะเกษ	11	3,967.4	3,112.7	145.5	237.6	169.5	244.8	13.2	44.1	Si Sa Ket
สกลนคร	15	18,909.5	16,201.0	1,600.0	575.7	492.8	40.0	-	-	Sakon Nakhon
สุรินทร์	10	8,077.2	5,593.0	-	127.3	1,187.9	-	-	1,169.0	Surin
หนองคาย	21	31,904.8	27,939.0	20.0	1,873.5	1,924.3	22.0	26.0	100.0	Nong Khai
หนองบัวลำภู	14	2,586.9	1,803.4	-	179.4	187.8	398.3	18.0	-	Nong Bua Lam Phu
อำนาจเจริญ	4	1,990.4	1,710.0	54.5	160.0	44.9	20.0	1.0	-	Amnat Charoen
อุดรธานี	32	66,488.4	46,326.7	7,996.4	1,492.1	4,552.8	3,168.3	341.6	2,610.5	Udon Thani
อุบลราชธานี	32	33,818.4	23,734.9	3,303.3	2,135.5	1,890.7	437.8	-	2,316.2	Ubon Ratchathani

ที่มา : การสำรวจการประกอบกิจการโรงแรมและเกสต์เฮาส์ พ.ศ. 2547 สำนักงานสถิติแห่งชาติ กระทรวงเทคโนโลยีสารสนเทศและการสื่อสาร

Source : The 2004 Hotels and Guest Houses Survey, National Statistical Office, Ministry of Information and Communication Technology

ตาราง 27 มูลค่าซื้อสินทรัพย์ถาวรใหม่ หรือผลิตขึ้นใช้เองในปี 2546 จำแนกตามจังหวัด

TABLE 27 VALUE NEW OR COST PRODUCING ASSETS IN 2003 BY PROVINCE

พันบาท : In Thousand Baht

จังหวัด	จำนวนโรงแรม/ เกสต์เฮาส์ Number of hotels/ guest houses	มูลค่าซื้อสินทรัพย์ถาวรใหม่ หรือผลิตขึ้นใช้เอง Value of new or cost producing assets										Province
		รวม Total	ที่ดิน Land	การปรับปรุงที่ดิน Land improvement	อาคารและ สิ่งก่อสร้าง Building and construction	เครื่องจักร Machinery	ยานพาหนะ Vehicles	เครื่องใช้สำนักงาน (ครุภัณฑ์) Office appliances	เครื่องมืออื่น ๆ Other equipment	ซอฟต์แวร์ Software	สินทรัพย์ ถาวรอื่น ๆ Other fixed assets	
ตะวันออกเฉียงเหนือ	328	42,352.6	210.7	72.1	23,953.2	968.8	4,104.3	7,407.3	2,777.8	129.7	2,728.7	Northeastern
กาฬสินธุ์	8	-	-	-	-	-	-	-	-	-	-	Kalasin
ขอนแก่น	48	7,095.4	110.7	22.1	2,524.2	958.1	-	3,398.4	81.9	-	-	Khon Kaen
ชัยภูมิ	9	-	-	-	-	-	-	-	-	-	-	Chaiyaphum
นครพนม	24	-	-	-	-	-	-	-	-	-	-	Nakhon Phanom
นครราชสีมา	46	4,691.1	-	-	52.5	-	933.3	1,311.0	1,931.2	89.7	373.4	Nakhon Ratchasima
บุรีรัมย์	10	2.4	-	-	-	-	-	-	-	-	2.4	Buri Rum
มหาสารคาม	9	40.0	-	-	-	-	-	-	-	40.0	-	Maha Sarakham
มุกดาหาร	9	3,278.6	-	-	-	-	3,171.0	107.6	-	-	-	Mukdahan
ยโสธร	5	-	-	-	-	-	-	-	-	-	-	Yasothon
ร้อยเอ็ด	14	2,389.5	-	-	1,789.5	-	-	600.0	-	-	-	Roi-Et
เลย	7	-	-	-	-	-	-	-	-	-	-	Loei
ศรีสะเกษ	11	-	-	-	-	-	-	-	-	-	-	Si Sa Ket
สกลนคร	15	80.0	-	-	80.0	-	-	-	-	-	-	Sakon Nakhon
สุรินทร์	10	2,513.7	-	-	-	-	-	182.6	-	-	2,331.1	Surin
หนองคาย	21	-	-	-	-	-	-	-	-	-	-	Nong Khai
หนองบัวลำภู	14	6,550.0	100.0	50.0	6,400.0	-	-	-	-	-	-	Nong Bua Lam Phu
อำนาจเจริญ	4	-	-	-	-	-	-	-	-	-	-	Amnat Charoen
อุดรธานี	32	13,953.0	-	-	13,107.0	-	-	129.7	716.3	-	-	Udon Thani
อุบลราชธานี	32	1,758.9	-	-	-	10.7	-	1,678.0	48.4	-	21.8	Ubon Ratchathani

ที่มา : การสำรวจการประกอบกิจการโรงแรมและเกสต์เฮาส์ พ.ศ. 2547 สำนักงานสถิติแห่งชาติ กระทรวงเทคโนโลยีสารสนเทศและการสื่อสาร

Source : The 2004 Hotels and Guest Houses Survey, National Statistical Office, Ministry of Information and Communication Technology

ตาราง 28 มูลค่าซื้อสินทรัพย์ถาวรที่ใช้แล้วในปี 2546 จำแนกตามจังหวัด

TABLE 28 VALUE OF USED FIXED ASSETS IN 2003 BY PROVINCE

พันบาท : In Thousand Baht

จังหวัด	จำนวนโรงแรม/ เกสต์เฮาส์ Number of hotels/ guest houses	มูลค่าซื้อสินทรัพย์ถาวรที่ใช้แล้ว Value of used fixed assets					Province
		รวม Total	การปรับปรุงที่ดิน Land improvement	เครื่องจักร Machinery	ยานพาหนะ Vehicles	เครื่องใช้สำนักงาน (ครุภัณฑ์) Office appliances	
ตะวันออกเฉียงเหนือ	328	560.6	100.0	200.0	200.0	60.6	Northeastern
กาฬสินธุ์	8	-	-	-	-	-	Kalasin
ขอนแก่น	48	-	-	-	-	-	Khon Kaen
ชัยภูมิ	9	-	-	-	-	-	Chaiyaphum
นครพนม	24	-	-	-	-	-	Nakhon Phanom
นครราชสีมา	46	60.6	-	-	-	60.6	Nakhon Ratchasima
บุรีรัมย์	10	-	-	-	-	-	Buri Rum
มหาสารคาม	9	-	-	-	-	-	Maha Sarakham
มุกดาหาร	9	-	-	-	-	-	Mukdahan
ยโสธร	5	-	-	-	-	-	Yasothon
ร้อยเอ็ด	14	-	-	-	-	-	Roi-Et
เลย	7	-	-	-	-	-	Loei
ศรีสะเกษ	11	-	-	-	-	-	Si Sa Ket
สกลนคร	15	-	-	-	-	-	Sakon Nakhon
สุรินทร์	10	-	-	-	-	-	Surin
หนองคาย	21	-	-	-	-	-	Nong Khai
หนองบัวลำภู	14	-	-	-	-	-	Nong Bua Lam Phu
อำนาจเจริญ	4	500.0	100.0	200.0	200.0	-	Amnat Charoen
อุดรธานี	32	-	-	-	-	-	Udon Thani
อุบลราชธานี	32	-	-	-	-	-	Ubon Ratchathani

ที่มา : การสำรวจการประกอบกิจการ โรงแรมและเกสต์เฮาส์ พ.ศ. 2547 สำนักงานสถิติแห่งชาติ กระทรวงเทคโนโลยีสารสนเทศและการสื่อสาร

Source : The 2004 Hotels and Guest Houses Survey, National Statistical Office, Ministry of Information and Communication Technology

ตาราง 29 ส่วนเปลี่ยนแปลงของสินทรัพย์ถาวรในปี 2546 จำแนกตามจังหวัด

TABLE 29 CHANGED IN FIXED ASSETS IN 2003 BY PROVINCE

พันบาท : In Thousand Baht

จังหวัด	จำนวนโรงแรม/ เกสต์เฮาส์ Number of hotels/ guest houses	ส่วนเปลี่ยนแปลงสินทรัพย์ถาวร ปี 2546 Changed in fixed assets in 2003										Province
		รวม Total	ที่ดิน Land	การปรับปรุงที่ดิน Land improvement	อาคารและ สิ่งก่อสร้าง Building and construction	เครื่องจักร Machinery	ยานพาหนะ Vehicles	เครื่องใช้สำนักงาน (ครุภัณฑ์) Office appliances	เครื่องมืออื่น ๆ Other equipment	ซอฟต์แวร์ Software	สินทรัพย์ ถาวรอื่น ๆ Other fixed assets	
ตะวันออกเฉียงเหนือ	328	42,368.3	220.7	172.1	23,953.2	1,168.8	3,799.5	7,467.9	2,727.8	129.7	2,728.6	Northeastern
กาฬสินธุ์	8	-	-	-	-	-	-	-	-	-	-	Kalasin
ขอนแก่น	48	6,818.7	110.7	22.1	2,524.3	958.1	-276.8	3,398.4	81.9	-	-	Khon Kaen
ชัยภูมิ	9	-	-	-	-	-	-	-	-	-	-	Chaiyaphum
นครพนม	24	-	-	-	-	-	-	-	-	-	-	Nakhon Phanom
นครราชสีมา	46	4,551.6	-	-	52.4	-	733.3	1,371.6	1,931.2	89.7	373.4	Nakhon Ratchasima
บุรีรัมย์	10	2.4	-	-	-	-	-	-	-	-	2.4	Buri Rum
มหาสารคาม	9	40.0	-	-	-	-	-	-	-	40.0	-	Maha Sarakham
มุกดาหาร	9	3,278.5	-	-	-	-	3,171.0	107.5	-	-	-	Mukdahan
ยโสธร	5	-	-	-	-	-	-	-	-	-	-	Yasothon
ร้อยเอ็ด	14	2,389.5	-	-	1,789.5	-	-	600.0	-	-	-	Roi-Et
เลย	7	-	-	-	-	-	-	-	-	-	-	Loei
ศรีสะเกษ	11	-50.0	-	-	-	-	-	-	-50.0	-	-	Si Sa Ket
สกลนคร	15	80.0	-	-	80.0	-	-	-	-	-	-	Sakon Nakhon
สุรินทร์	10	2,485.7	-	-	-	-	-28.0	182.7	-	-	2,331.0	Surin
หนองคาย	21	-	-	-	-	-	-	-	-	-	-	Nong Khai
หนองบัวลำภู	14	6,560.0	110.0	50.0	6,400.0	-	-	-	-	-	-	Nong Bua Lam Phu
อำนาจเจริญ	4	500.0	-	100.0	-	200.0	200.0	-	-	-	-	Amnat Charoen
อุดรธานี	32	13,953.0	-	-	13,107.0	-	-	129.7	716.3	-	-	Udon Thani
อุบลราชธานี	32	1,758.9	-	-	-	10.7	-	1,678.0	48.4	-	21.8	Ubon Ratchathani

ที่มา : การสำรวจการประกอบกิจการโรงแรมและเกสต์เฮาส์ พ.ศ. 2547 สำนักงานสถิติแห่งชาติ กระทรวงเทคโนโลยีสารสนเทศและการสื่อสาร

Source : The 2004 Hotels and Guest Houses Survey, National Statistical Office, Ministry of Information and Communication Technology

ภาคใต้

ตารางสถิติ ภาคใต้

- ตาราง 1 จำนวนและร้อยละของโรงแรมและเกสต์เฮาส์ จำแนกตามจังหวัด
- ตาราง 2 จำนวนและร้อยละของโรงแรมและเกสต์เฮาส์ จำแนกตามรูปแบบการจัดตั้ง ตามกฎหมาย และจังหวัด
- ตาราง 3 จำนวนและร้อยละของโรงแรมและเกสต์เฮาส์ จำแนกตามระยะเวลาในการดำเนินการ กิจการ และจังหวัด
- ตาราง 4 จำนวนและร้อยละของโรงแรมและเกสต์เฮาส์ จำแนกตามเงินทุนจดทะเบียน และจังหวัด
- ตาราง 5 จำนวนและร้อยละของโรงแรมและเกสต์เฮาส์ จำแนกตามการมีเครื่องคอมพิวเตอร์ใช้ จำนวนเครื่องคอมพิวเตอร์ที่มีทั้งหมด จำนวนบุคลากรที่ใช้เครื่องคอมพิวเตอร์ ในการปฏิบัติงาน และจังหวัด
- ตาราง 6 จำนวนและร้อยละของโรงแรมและเกสต์เฮาส์ จำแนกตามการใช้อินเทอร์เน็ต จำนวนบุคลากร ที่ใช้อินเทอร์เน็ต วิธีเชื่อมต่ออินเทอร์เน็ต และกิจกรรมที่ใช้กับอินเทอร์เน็ต และจังหวัด
- ตาราง 7 จำนวนและร้อยละของโรงแรมและเกสต์เฮาส์ จำแนกตามการมีเว็บไซต์ในการดำเนินกิจการ และจังหวัด และกิจกรรม/บริการที่ดำเนินการบนเว็บไซต์
- ตาราง 8 จำนวนและร้อยละของห้องพัก จำแนกตามประเภทห้องพัก และจังหวัด
- ตาราง 9 จำนวนและร้อยละของห้องพัก จำแนกตามประเภทของห้อง และจังหวัด
- ตาราง 10 จำนวนและร้อยละของห้องสามัญ จำแนกตามประเภทห้องพัก และจังหวัด
- ตาราง 11 จำนวนและร้อยละของผู้เข้าพักชาวไทยและชาวต่างประเทศ จำแนกตามจังหวัด
- ตาราง 12 จำนวนและร้อยละของ โรงแรมและเกสต์เฮาส์ที่มีห้องประชุม/สัมมนา หรือห้องจัดเลี้ยง จำแนกตามขนาดความจุ (คน) และจังหวัด
- ตาราง 13 จำนวนและร้อยละของ โรงแรมและเกสต์เฮาส์ที่มีการจัดประชุม/สัมมนา จำแนกตาม จำนวนครั้งของการจัดประชุม/สัมมนา และจังหวัด
- ตาราง 14 จำนวนและร้อยละของผู้เข้าร่วมประชุม/สัมมนา ตามจำนวนครั้งของการจัดประชุม/สัมมนา จำแนกตามจังหวัด
- ตาราง 15.1 จำนวนผู้ใช้บริการภัตตาคาร/ห้องอาหารเฉลี่ยต่อวัน จำแนกตามผู้ใช้บริการ และจังหวัด
- ตาราง 15.2 จำนวนผู้ใช้บริการสถานบันเทิงเฉลี่ยต่อวัน จำแนกตามผู้ใช้บริการ และจังหวัด
- ตาราง 15.3 จำนวนผู้ใช้บริการร้านขายของที่ระลึกเฉลี่ยต่อวัน จำแนกตามผู้ใช้บริการ และจังหวัด
- ตาราง 16 จำนวนและร้อยละของ โรงแรมและเกสต์เฮาส์ จำแนกตามการมีสิ่งอำนวยความสะดวกบริการ ประเภทของสิ่งอำนวยความสะดวก และจังหวัด

ตารางสถิติ ภาคใต้ (ต่อ)

- ตาราง 17 จำนวนคนทำงานในโรงแรมและเกสต์เฮาส์ จำแนกตามลักษณะการจ้างงาน เพศ และจังหวัด
- ตาราง 18 จำนวนคนทำงาน จำนวนห้องพักและจำนวนคนทำงานเฉลี่ยต่อห้องพัก จำแนกตามจังหวัด
- ตาราง 19 ข้อมูลสถิติที่สำคัญ จำแนกตามจังหวัด
- ตาราง 20 ค่าใช้จ่ายด้านบุคลากรในปี 2546 จำแนกตามจังหวัด
- ตาราง 21 ค่าใช้จ่ายในการดำเนินงานกิจการของโรงแรมและเกสต์เฮาส์ในปี 2546 จำแนกตามจังหวัด
- ตาราง 22 รายรับจากการดำเนินงานกิจการของโรงแรมและเกสต์เฮาส์ในปี 2546 จำแนกตามจังหวัด
- ตาราง 23 มูลค่าสินทรัพย์หมุนเวียนของโรงแรมและเกสต์เฮาส์ ณ วันที่ 31 ธันวาคม 2546 จำแนกตามจังหวัด
- ตาราง 24 มูลค่าหนี้สินของโรงแรมและเกสต์เฮาส์ ณ วันที่ 31 ธันวาคม 2546 จำแนกตามจังหวัด
- ตาราง 25 มูลค่าตามบัญชีของสินทรัพย์ถาวร ณ วันที่ 31 ธันวาคม 2546 จำแนกตามจังหวัด
- ตาราง 26 ค่าเสื่อมราคาสินทรัพย์ถาวรในปี 2546 จำแนกตามจังหวัด
- ตาราง 27 มูลค่าซื้อสินทรัพย์ถาวรใหม่หรือผลิตขึ้นใช้เองในปี 2546 จำแนกตามจังหวัด
- ตาราง 28 มูลค่าซื้อสินทรัพย์ถาวรที่ใช้แล้วในปี 2546 จำแนกตามจังหวัด
- ตาราง 29 ส่วนเปลี่ยนแปลงของสินทรัพย์ถาวรในปี 2546 จำแนกตามจังหวัด

ตาราง 1 จำนวนและร้อยละของโรงแรมและเกสต์เฮาส์ จำแนกตามจังหวัด

TABLE 1 NUMBER AND PERCENTAGE OF HOTELS AND GUEST HOUSES BY PROVINCE

จังหวัด	โรงแรม/เกสต์เฮาส์		ห้องพัก		Province
	Hotels/guest houses		Room		
	จำนวน	ร้อยละ	จำนวน	ร้อยละ	
	Number	%	Number	%	
ใต้	665	100.0	41,428	100.0	Southern
กระบี่	30	4.5	2,087	5.0	Krabi
ชุมพร	56	8.4	1,744	4.2	Chumphon
ตรัง	32	4.8	1,601	3.9	Trang
นครศรีธรรมราช	38	5.7	1,630	3.9	Nakhon Si Thammarat
นราธิวาส	48	7.2	2,085	5.0	Narathiwat
ปัตตานี	9	1.4	429	1.0	Pattani
พังงา	15	2.3	557	1.4	Phangnga
พัทลุง	10	1.5	345	0.8	Phatthalung
ภูเก็ต	143	21.5	15,974	38.6	Phuket
ยะลา	31	4.7	2,253	5.4	Yala
ระนอง	14	2.1	848	2.1	Ranong
สงขลา	75	11.3	5,656	13.7	Songkhla
สตูล	10	1.5	295	0.7	Satun
สุราษฎร์ธานี	154	23.1	5,924	14.3	Surat Thani

ที่มา : การสำรวจการประกอบกิจการ โรงแรมและเกสต์เฮาส์ พ.ศ. 2547 สำนักงานสถิติแห่งชาติ กระทรวงเทคโนโลยีสารสนเทศและการสื่อสาร

Source : The 2004 Hotels and Guest Houses Survey, National Statistical Office, Ministry of Information and Communication Technology

ตาราง 2 จำนวนและร้อยละของโรงแรมและเกสต์เฮาส์ จำแนกตามรูปแบบการจัดตั้งตามกฎหมาย และจังหวัด

TABLE 2 NUMBER AND PERCENTAGE OF HOTELS AND GUEST HOUSES BY FORM OF LEGAL ORGANIZATION AND PROVINCE

จังหวัด	รวม		ส่วนบุคคล		ห้างหุ้นส่วนสามัญ		บริษัทจำกัด		Province
	Total		ห้างหุ้นส่วนสามัญ ที่ไม่เป็นนิติบุคคล		นิติบุคคล		บริษัทจำกัด (มหาชน)		
			Individual proprietor		juristic partnership		Company limited, public company limited		
	จำนวน	ร้อยละ	จำนวน	ร้อยละ	จำนวน	ร้อยละ	จำนวน	ร้อยละ	
	Number	%	Number	%	Number	%	Number	%	
ใต้	665	100.0	366	55.0	87	13.1	212	31.9	Southern
กระบี่	30	100.0	10	33.3	5	16.7	15	50.0	Krabi
ชุมพร	56	100.0	43	76.8	7	12.5	6	10.7	Chumphon
ตรัง	32	100.0	24	75.0	3	9.4	5	15.6	Trang
นครศรีธรรมราช	38	100.0	22	57.9	10	26.3	6	15.8	Nakhon Si Thammarat
นราธิวาส	48	100.0	35	72.9	3	6.3	10	20.8	Narathiwat
ปัตตานี	9	100.0	6	66.7	1	11.1	2	22.2	Pattani
พังงา	15	100.0	8	53.3	4	26.7	3	20.0	Phangnga
พัทลุง	10	100.0	8	80.0	2	20.0	-	-	Phatthalung
ภูเก็ต	143	100.0	33	23.1	14	9.8	96	67.1	Phuket
ยะลา	31	100.0	18	58.1	4	12.9	9	29.0	Yala
ระนอง	14	100.0	13	92.9	-	-	1	7.1	Ranong
สงขลา	75	100.0	32	42.7	19	25.3	24	32.0	Songkhla
สตูล	10	100.0	8	80.0	-	-	2	20.0	Satun
สุราษฎร์ธานี	154	100.0	106	68.8	15	9.8	33	21.4	Surat Thani

ที่มา : การสำรวจการประกอบกิจการ โรงแรมและเกสต์เฮาส์ พ.ศ. 2547 สำนักงานสถิติแห่งชาติ กระทรวงเทคโนโลยีสารสนเทศและการสื่อสาร

Source : The 2004 Hotels and Guest Houses Survey, National Statistical Office, Ministry of Information and Communication Technology

ตาราง 3 จำนวนและร้อยละของโรงแรมและเกสต์เฮาส์ จำแนกตามระยะเวลาในการดำเนินงาน และจังหวัด

TABLE 3 NUMBER AND PERCENTAGE OF HOTELS AND GUEST HOUSES BY PERIOD OF OPERATION AND PROVINCE

จังหวัด	รวม		ระยะเวลาในการดำเนินงาน (ปี) Period of operation(Years)								Province
	Total		< 5		5 - 9		10- 19		>20		
	จำนวน	ร้อยละ	จำนวน	ร้อยละ	จำนวน	ร้อยละ	จำนวน	ร้อยละ	จำนวน	ร้อยละ	
	Number	%	Number	%	Number	%	Number	%	Number	%	
ใต้	665	100.0	46	7.0	73	10.9	293	44.1	253	38.0	Southern
กระบี่	30	100.0	2	6.7	4	13.3	19	63.3	5	16.7	Krabi
ชุมพร	56	100.0	13	23.2	9	16.1	21	37.5	13	23.2	Chumphon
ตรัง	32	100.0	1	3.1	9	28.1	5	15.6	17	53.2	Trang
นครศรีธรรมราช	38	100.0	-	-	4	10.5	14	36.9	20	52.6	Nakhon Si Thammarat
นราธิวาส	48	100.0	1	2.1	-	-	23	47.9	24	50.0	Narathiwat
ปัตตานี	9	100.0	-	-	1	11.1	2	22.2	6	66.7	Pattani
พังงา	15	100.0	1	6.7	1	6.7	6	40.0	7	46.6	Phangnga
พัทลุง	10	100.0	-	-	4	40.0	3	30.0	3	30.0	Phatthalung
ภูเก็ต	143	100.0	12	8.4	7	4.9	92	64.3	32	22.4	Phuket
ยะลา	31	100.0	-	-	4	12.9	7	22.6	20	64.5	Yala
ระนอง	14	100.0	-	-	3	21.4	5	35.7	6	42.9	Ranong
สงขลา	75	100.0	-	-	5	6.7	19	25.3	51	68.0	Songkhla
สตูล	10	100.0	-	-	-	-	7	70.0	3	30.0	Satun
สุราษฎร์ธานี	154	100.0	16	10.4	22	14.3	70	45.5	46	29.8	Surat Thani

ที่มา : การสำรวจการประกอบกิจการโรงแรมและเกสต์เฮาส์ พ.ศ. 2547 สำนักงานสถิติแห่งชาติ กระทรวงเทคโนโลยีสารสนเทศและการสื่อสาร

Source : The 2004 Hotels and Guest Houses Survey, National Statistical Office, Ministry of Information and Communication Technology

ตาราง 4 จำนวนและร้อยละของโรงแรมและเกสต์เฮาส์ จำแนกตามเงินทุนจดทะเบียน และจังหวัด

TABLE 4 NUMBER AND PERCENTAGE OF HOTELS AND GUEST HOUSES BY VALUE OF REGISTERED CAPITAL AND PROVINCE

จังหวัด	รวม		เงินทุนจดทะเบียน (ล้านบาท) Value of registered capital (Million Baht)												Province
	Total		< 1		1 - 9		10 - 49		50 - 99		100 - 199		> 200		
	จำนวน	ร้อยละ	จำนวน	ร้อยละ	จำนวน	ร้อยละ	จำนวน	ร้อยละ	จำนวน	ร้อยละ	จำนวน	ร้อยละ	จำนวน	ร้อยละ	
	Number	%	Number	%	Number	%	Number	%	Number	%	Number	%	Number	%	
ใต้	299	100.0	12	4.0	138	46.1	94	31.4	23	7.7	16	5.4	16	5.4	Southern
กระบี่	20	100.0	-	-	10	50.0	8	40.0	-	-	2	10.0	-	-	Krabi
ชุมพร	13	100.0	-	-	9	69.2	4	30.8	-	-	-	-	-	-	Chumphon
ตรัง	8	100.0	2	25.0	2	25.0	1	12.5	-	-	2	25.0	1	12.5	Trang
นครศรีธรรมราช	16	100.0	1	6.2	11	68.8	3	18.8	1	6.2	-	-	-	-	Nakhon Si Thammarat
นราธิวาส	13	100.0	-	-	6	46.2	3	23.1	3	23.1	1	7.6	-	-	Narathiwat
ปัตตานี	3	100.0	-	-	1	33.3	2	66.7	-	-	-	-	-	-	Pattani
พังงา	7	100.0	-	-	5	71.4	2	28.6	-	-	-	-	-	-	Phangnga
พัทลุง	2	100.0	-	-	2	100.0	-	-	-	-	-	-	-	-	Phatthalung
ภูเก็ต	110	100.0	5	4.5	47	42.7	22	20.0	15	13.6	9	8.2	12	11.0	Phuket
ยะลา	13	100.0	-	-	4	30.8	8	61.5	1	7.7	-	-	-	-	Yala
ระนอง	1	100.0	-	-	1	100.0	-	-	-	-	-	-	-	-	Ranong
สงขลา	43	100.0	2	4.6	14	32.5	21	48.8	2	4.7	2	4.7	2	4.7	Songkhla
สตูล	2	100.0	-	-	1	50.0	1	50.0	-	-	-	-	-	-	Satun
สุราษฎร์ธานี	48	100.0	2	4.2	25	52.0	19	39.6	1	2.1	-	-	1	2.1	Surat Thani

ที่มา : การสำรวจการประกอบกิจการโรงแรมและเกสต์เฮาส์ พ.ศ. 2547 สำนักงานสถิติแห่งชาติ กระทรวงเทคโนโลยีสารสนเทศและการสื่อสาร

Source : The 2004 Hotels and Guest Houses Survey, National Statistical Office, Ministry of Information and Communication Technology

ตาราง 5 จำนวนและร้อยละของโรงแรมและเกสต์เฮาส์ จำแนกตามการมีเครื่องคอมพิวเตอร์ใช้ จำนวนเครื่องคอมพิวเตอร์ที่มีทั้งหมด จำนวนบุคลากรที่ใช้เครื่องคอมพิวเตอร์ในการปฏิบัติงาน และจังหวัด

TABLE 5 NUMBER AND PERCENTAGE OF HOTELS AND GUEST HOUSES BY USED THE COMPUTER, TOTAL NUMBER OF COMPUTERS, NUMBER OF PERSON USING COMPUTER AND PROVINCE

จังหวัด	รวม		การมีเครื่องคอมพิวเตอร์ใช้				จำนวนเครื่องคอมพิวเตอร์ที่มีทั้งหมด	จำนวนบุคลากรที่ใช้เครื่องคอมพิวเตอร์ในการปฏิบัติงาน	Province
	Total		Used the computer						
	จำนวน	ร้อยละ	ไม่มี		มี				
			No	Yes					
Number	%	Number	%	Number	%	Total number of computers	Number of person using computer		
ใต้	665	100.0	389	58.5	276	41.5	2,501	4,424	Southern
กระบี่	30	100.0	10	33.3	20	66.7	146	268	Krabi
ชุมพร	56	100.0	43	76.8	13	23.2	34	46	Chumphon
ตรัง	32	100.0	26	81.3	6	18.7	52	104	Trang
นครศรีธรรมราช	38	100.0	32	84.2	6	15.8	24	34	Nakhon Si Thammarat
นราธิวาส	48	100.0	40	83.3	8	16.7	46	102	Narathiwat
ปัตตานี	9	100.0	7	77.8	2	22.2	12	24	Pattani
พังงา	15	100.0	11	73.3	4	26.7	16	21	Phangnga
พัทลุง	10	100.0	9	90.0	1	10.0	3	6	Phatthalung
ภูเก็ต	143	100.0	41	28.7	102	71.3	1,642	3,078	Phuket
ยะลา	31	100.0	21	67.7	10	32.3	65	82	Yala
ระนอง	14	100.0	11	78.6	3	21.4	14	17	Ranong
สงขลา	75	100.0	48	64.0	27	36.0	107	215	Songkhla
สตูล	10	100.0	8	80.0	2	20.0	5	11	Satun
สุราษฎร์ธานี	154	100.0	82	53.2	72	46.8	335	416	Surat Thani

ที่มา : การสำรวจการประกอบกิจการโรงแรมและเกสต์เฮาส์ พ.ศ. 2547 สำนักงานสถิติแห่งชาติ กระทรวงเทคโนโลยีสารสนเทศและการสื่อสาร

Source : The 2004 Hotels and Guest Houses Survey, National Statistical Office, Ministry of Information and Communication Technology

ตาราง 6 จำนวนและร้อยละของโรงแรมและเกสต์เฮาส์ จำแนกตามการใช้อินเทอร์เน็ต จำนวนบุคลากรที่ใช้อินเทอร์เน็ต วิธีเชื่อมต่ออินเทอร์เน็ต และกิจกรรมที่ใช้กับอินเทอร์เน็ต และจังหวัด

TABLE 6 NUMBER AND PERCENTAGE OF HOTELS AND GUEST HOUSES BY USED OF INTERNET, TOTAL NUMBER OF PERSON WITH USED OF INTERNET, MODE OF ACCESS TO THE INTERNET, INTERNET ACTIVITIES AND PROVINCE

จังหวัด	การใช้อินเทอร์เน็ต						จำนวน บุคลากรที่ใช้ อินเทอร์เน็ต	วิธีเชื่อมต่ออินเทอร์เน็ต Mode of access to the internet						กิจกรรมที่ใช้กับอินเทอร์เน็ต Internet activities										Province				
	รวม		Used of internet					เป็นสมาชิกกับ ผู้ให้บริการ	อินเทอร์เน็ตสำเร็จรูป		อื่น ๆ		ค้นหาข้อมูล	ติดตามข่าว		ติดต่อสื่อสาร	รับสมัครงาน		ซื้อสินค้าและบริการ		ธุรกรรมทางการเงิน		อื่น ๆ					
	Total	No	ไม่มี		มี		Internet Package		Other		Information search	News, Timely report		E - mail	Recruitment and search		Shopping		Financial transaction		Other							
			จำนวน	ร้อยละ	จำนวน	ร้อยละ		จำนวน	ร้อยละ	จำนวน		ร้อยละ	จำนวน		ร้อยละ	จำนวน	ร้อยละ	จำนวน	ร้อยละ	จำนวน	ร้อยละ	จำนวน	ร้อยละ		จำนวน	ร้อยละ	จำนวน	ร้อยละ
	Number	%	Number	%	Number	%	Number	%	Number	%	Number	%	Number	%	Number	%	Number	%	Number	%	Number	%	Number		%	Number	%	
ใต้	665	100.0	472	71.0	193	29.0	1,385	112	58.0	112	58.0	7	3.6	142	73.6	116	60.1	126	65.3	40	20.7	111	57.5	36	18.7	13	6.7	Southern
กระบี่	30	100.0	14	46.7	16	53.3	89	3	18.8	13	81.3	1	6.3	9	56.3	8	50.0	10	62.5	3	18.8	8	50.0	2	12.5	-	-	Krabi
ชุมพร	56	100.0	49	87.5	7	12.5	17	2	28.5	6	85.7	-	-	6	85.7	4	57.1	6	85.7	3	42.9	3	42.9	2	28.5	-	-	Chumphon
ตรัง	32	100.0	26	81.3	6	18.7	21	3	50.0	4	66.7	-	-	4	66.7	3	50.0	3	50.0	-	-	1	16.7	1	16.7	1	16.7	Trang
นครศรีธรรมราช	38	100.0	35	92.1	3	7.9	7	1	33.3	3	100.0	-	-	2	66.7	2	66.7	2	66.7	-	-	2	66.7	-	-	1	33.3	Nakhon Si Thammarat
นราธิวาส	48	100.0	46	95.8	2	4.2	6	1	50.0	1	50.0	-	-	2	100.0	1	50.0	1	50.0	-	-	1	50.0	-	-	-	-	Narathiwat
ปัตตานี	9	100.0	8	88.9	1	11.1	4	1	100.0	-	-	-	-	-	-	1	100.0	1	100.0	-	-	-	-	-	-	-	-	Pattani
พังงา	15	100.0	12	80.0	3	20.0	5	-	-	3	100.0	-	-	3	100.0	3	100.0	1	33.3	-	-	-	-	-	-	-	-	Phangnga
พัทลุง	10	100.0	9	90.0	1	10.0	5	-	-	1	100.0	-	-	1	100.0	1	100.0	-	-	-	-	-	-	-	-	-	-	Phatthalung
ภูเก็ต	143	100.0	59	41.3	84	58.7	1,035	52	61.9	34	40.5	3	3.6	67	79.8	59	70.2	77	91.7	28	33.3	51	60.7	25	29.8	4	4.8	Phuket
ยะลา	31	100.0	27	87.1	4	12.9	12	1	25.0	3	75.0	1	25.0	3	75.0	2	50.0	-	-	-	-	-	-	-	-	-	-	Yala
ระนอง	14	100.0	13	92.9	1	7.1	1	1	100.0	-	-	-	-	-	-	1	100.0	-	-	-	-	-	-	-	-	-	-	Ranong
สงขลา	75	100.0	61	81.3	14	18.7	25	11	78.6	2	14.3	2	14.3	10	71.4	3	21.4	5	35.7	2	14.3	10	71.4	-	-	-	-	Songkhla
สตูล	10	100.0	9	90.0	1	10.0	2	1	100.0	1	100.0	-	-	1	100.0	-	-	1	100.0	-	-	-	-	-	-	-	-	Satun
สุราษฎร์ธานี	154	100.0	104	67.5	50	32.5	156	35	70.0	41	82.0	-	-	34	68.0	28	56.0	20	40.0	4	8.0	34	68.0	6	12.0	7	14.0	Surat Thani

หมายเหตุ : โรงแรมและเกสต์เฮาส์ 1 แห่ง สามารถตอบวิธีเชื่อมต่ออินเทอร์เน็ตและกิจกรรมที่ใช้กับอินเทอร์เน็ตได้มากกว่า 1 ประเภท

Note : More than 1 characteristic can be done by a hotel/guest house

ที่มา : การสำรวจการประกอบกิจการ โรงแรมและเกสต์เฮาส์ พ.ศ. 2547 สำนักงานสถิติแห่งชาติ กระทรวงเทคโนโลยีสารสนเทศและการสื่อสาร

Source : The 2004 Hotels and Guest Houses Survey, National Statistical Office, Ministry of Information and Communication Technology

ตาราง 7 จำนวนและร้อยละของโรงแรมและเกสต์เฮาส์ จำแนกตามการมีเว็บไซต์ในการดำเนินกิจการ และกิจกรรม/บริการที่ดำเนินการบนเว็บไซต์ และจังหวัด

TABLE 7 NUMBER AND PERCENTAGE OF HOTELS AND GUEST HOUSES BY HAVE A WEB SITE AND ACTIVITIES OR SERVICES ON WEB SITE AND PROVINCE

จังหวัด	การมีเว็บไซต์						กิจกรรม/บริการที่ดำเนินการบนเว็บไซต์										Province
	รวม		Have a web site				Activities or services on web site										
	Total		ไม่มี		มี		ข้อมูลสถานประกอบการ		โฆษณาสินค้า/บริการ		สั่งซื้อ,จองและบริการ		ชำระเงิน		ติดต่อลูกค้า		
			No		Yes		Information of business		Advertisement goods of services		Receiving purchared order		Online payment		Customer services		
	จำนวน	ร้อยละ	จำนวน	ร้อยละ	จำนวน	ร้อยละ	จำนวน	ร้อยละ	จำนวน	ร้อยละ	จำนวน	ร้อยละ	จำนวน	ร้อยละ	จำนวน	ร้อยละ	
Number	%	Number	%	Number	%	Number	%	Number	%	Number	%	Number	%	Number	%		
ใต้	665	100.0	520	78.2	145	21.8	129	88.9	95	65.5	88	60.7	15	10.3	84	57.9	Southern
กระบี่	30	100.0	20	66.7	10	33.3	9	90.0	6	60.0	6	60.0	2	20.0	6	60.0	Krabi
ชุมพร	56	100.0	49	87.5	7	12.5	6	85.7	3	42.9	4	57.1	-	-	4	57.1	Chumphon
ตรัง	32	100.0	27	84.4	5	15.6	4	80.0	2	40.0	2	40.0	-	-	1	20.0	Trang
นครศรีธรรมราช	38	100.0	36	94.7	2	5.3	1	50.0	2	100.0	1	50.0	-	-	1	50.0	Nakhon Si Thammarat
นราธิวาส	48	100.0	48	100.0	-	-	-	-	-	-	-	-	-	-	-	-	Narathiwat
ปัตตานี	9	100.0	8	88.9	1	11.1	1	100.0	1	100.0	-	-	-	-	1	100.0	Pattani
พังงา	15	100.0	15	100.0	-	-	-	-	-	-	-	-	-	-	-	-	Phangnga
พัทลุง	10	100.0	10	100.0	-	-	-	-	-	-	-	-	-	-	-	-	Phatthalung
ภูเก็ต	143	100.0	67	46.9	76	53.1	71	93.4	63	82.9	52	68.4	11	14.5	55	72.4	Phuket
ยะลา	31	100.0	31	100.0	-	-	-	-	-	-	-	-	-	-	-	-	Yala
ระนอง	14	100.0	13	92.9	1	7.1	-	-	1	100.0	1	100.0	-	-	-	-	Ranong
สงขลา	75	100.0	70	93.3	5	6.7	5	100.0	5	100.0	-	-	-	-	2	40.0	Songkhla
สตูล	10	100.0	9	90.0	1	10.0	1	100.0	-	-	-	-	-	-	-	-	Satun
สุราษฎร์ธานี	154	100.0	117	76.0	37	24.0	31	83.8	12	32.4	22	59.5	2	5.4	14	37.8	Surat Thani

หมายเหตุ : โรงแรมและเกสต์เฮาส์ 1 แห่ง สามารถตอบกิจกรรม/บริการที่ดำเนินการบนเว็บไซต์ได้มากกว่า 1 ประเภท

Note : More than 1 characteristic can be done by a hotel/guest house

ที่มา : การสำรวจการประกอบกิจการโรงแรมและเกสต์เฮาส์ พ.ศ. 2547 สำนักงานสถิติแห่งชาติ กระทรวงเทคโนโลยีสารสนเทศและการสื่อสาร

Source : The 2004 Hotels and Guest Houses Survey, National Statistical Office, Ministry of Information and Communication Technology

ตาราง 8 จำนวนและร้อยละของห้องพัก จำแนกตามประเภทห้องพัก และจังหวัด

TABLE 8 NUMBER AND PERCENTAGE OF ROOMS BY TYPE OF ROOM AND PROVINCE

จังหวัด	จำนวนโรงแรม/ เกสต์เฮาส์ Number of hotels/guest houses	รวม		ห้องชุด		ห้องสามัญ		Province
		Total		Suite room		Common room		
		จำนวน Number	ร้อยละ %	จำนวน Number	ร้อยละ %	จำนวน Number	ร้อยละ %	
ใต้	665	41,428	100.0	980	2.4	40,448	97.6	Southern
กระบี่	30	2,087	100.0	83	4.0	2,004	96.0	Krabi
ชุมพร	56	1,744	100.0	9	0.5	1,735	99.5	Chumphon
ตรัง	32	1,601	100.0	48	3.0	1,553	97.0	Trang
นครศรีธรรมราช	38	1,630	100.0	16	1.0	1,614	99.0	Nakhon Si Thammarat
นราธิวาส	48	2,085	100.0	22	1.0	2,063	99.0	Narathiwat
ปัตตานี	9	429	100.0	22	5.1	407	94.9	Pattani
พังงา	15	557	100.0	10	1.8	547	98.2	Phangnga
พัทลุง	10	345	100.0	-	-	345	100.0	Phatthalung
ภูเก็ต	143	15,974	100.0	404	2.5	15,570	97.5	Phuket
ยะลา	31	2,253	100.0	197	8.7	2,056	91.3	Yala
ระนอง	14	848	100.0	4	0.5	844	99.5	Ranong
สงขลา	75	5,656	100.0	64	1.1	5,592	98.9	Songkhla
สตูล	10	295	100.0	2	0.7	293	99.3	Satun
สุราษฎร์ธานี	154	5,924	100.0	99	1.7	5,825	98.3	Surat Thani

ที่มา : การสำรวจการประกอบกิจการโรงแรมและเกสต์เฮาส์ พ.ศ. 2547 สำนักงานสถิติแห่งชาติ กระทรวงเทคโนโลยีสารสนเทศและการสื่อสาร

Source : The 2004 Hotels and Guest Houses Survey, National Statistical Office, Ministry of Information and Communication Technology

ตาราง 9 จำนวนและร้อยละของห้องพัก จำแนกตามประเภทของห้อง และจังหวัด

TABLE 9 NUMBER AND PERCENTAGE OF ROOMS BY TYPE OF ROOM AND PROVINCE

จังหวัด	รวม		ห้องที่มีเครื่องปรับอากาศ		ห้องที่ไม่มีเครื่องปรับอากาศ		Province
	Total		Room with air condition		Room without air condition		
	จำนวน	ร้อยละ	จำนวน	ร้อยละ	จำนวน	ร้อยละ	
	Number	%	Number	%	Number	%	
ใต้	41,428	100.0	33,128	80.0	8,300	20.0	Southern
กระบี่	2,087	100.0	1,557	74.6	530	25.4	Krabi
ชุมพร	1,744	100.0	1,107	63.5	637	36.5	Chumphon
ตรัง	1,601	100.0	1,142	71.3	459	28.7	Trang
นครศรีธรรมราช	1,630	100.0	847	52.0	783	48.0	Nakhon Si Thammarat
นราธิวาส	2,085	100.0	1,385	66.4	700	33.6	Narathiwat
ปัตตานี	429	100.0	327	76.2	102	23.8	Pattani
พังงา	557	100.0	334	60.0	223	40.0	Phangnga
พัทลุง	345	100.0	209	60.5	136	39.5	Phatthalung
ภูเก็ต	15,974	100.0	15,095	94.5	879	5.5	Phuket
ยะลา	2,253	100.0	1,758	78.0	495	22.0	Yala
ระนอง	848	100.0	603	71.1	245	28.9	Ranong
สงขลา	5,656	100.0	4,631	81.9	1,025	18.1	Songkhla
สตูล	295	100.0	127	43.0	168	57.0	Satun
สุราษฎร์ธานี	5,924	100.0	4,006	67.6	1,918	32.4	Surat Thani

ที่มา : การสำรวจการประกอบกิจการโรงแรมและเกสต์เฮาส์ พ.ศ. 2547 สำนักงานสถิติแห่งชาติ กระทรวงเทคโนโลยีสารสนเทศและการสื่อสาร

Source : The 2004 Hotels and Guest Houses Survey, National Statistical Office, Ministry of Information and Communication Technology

ตาราง 10 จำนวนและร้อยละของห้องสามัญ จำแนกตามประเภทห้องพัก และจังหวัด

TABLE 10 NUMBER AND PERCENTAGE OF COMMON ROOMS BY TYPE OF ROOM AND PROVINCE

จังหวัด	ห้องสามัญ Common room																				Province
	รวม		ห้องเตียงเดี่ยว Double bedded room						ห้องเตียงคู่ Twin bedded room						อื่น ๆ Other room						
			รวม		ห้องพักที่มี		ห้องพักที่ไม่มี		รวม		ห้องพักที่มี		ห้องพักที่ไม่มี		รวม		ห้องพักที่มี		ห้องพักที่ไม่มี		
	Total		Total		เครื่องปรับอากาศ		เครื่องปรับอากาศ		Total		เครื่องปรับอากาศ		เครื่องปรับอากาศ		Total		เครื่องปรับอากาศ		เครื่องปรับอากาศ		
					Room with		Room without				Room with		Room without				Room with		Room without		
				air condition		air condition				air condition		air condition				air condition		air condition			
		จำนวน	ร้อยละ	จำนวน	ร้อยละ	จำนวน	ร้อยละ	จำนวน	ร้อยละ	จำนวน	ร้อยละ	จำนวน	ร้อยละ	จำนวน	ร้อยละ	จำนวน	ร้อยละ	จำนวน	ร้อยละ	จำนวน	ร้อยละ
		Number	%	Number	%	Number	%	Number	%	Number	%	Number	%	Number	%	Number	%	Number	%	Number	%
ใต้	40,448	100.0	18,240	45.0	12,673	69.5	5,567	30.5	19,596	48.5	17,980	91.8	1,616	8.2	2,612	6.5	1,495	57.2	1,117	42.8	Southern
กระบี่	2,004	100.0	713	35.6	379	53.1	334	46.9	1,187	59.2	991	83.5	196	16.5	104	5.2	104	100.0	-	-	Krabi
ชุมพร	1,735	100.0	954	55.0	454	47.6	500	52.4	701	40.4	579	82.6	122	17.4	80	4.6	65	81.2	15	18.8	Chumphon
ตรัง	1,553	100.0	655	42.2	309	47.1	346	52.9	735	47.3	715	97.3	20	2.7	163	10.5	70	43.0	93	57.0	Trang
นครศรีธรรมราช	1,614	100.0	875	54.2	288	32.9	587	67.1	630	39.0	460	73.0	170	27.0	109	6.8	83	76.1	26	23.9	Nakhon Si Thammarat
นราธิวาส	2,063	100.0	1,581	76.7	949	60.0	632	40.0	469	22.7	401	85.5	68	14.5	13	0.6	13	100.0	-	-	Narathiwat
ปัตตานี	407	100.0	196	48.2	120	61.2	76	38.8	183	45.0	160	87.4	23	12.6	28	6.8	25	89.3	3	10.7	Pattani
พังงา	547	100.0	223	40.8	104	46.6	119	53.4	314	57.4	218	69.5	96	30.5	10	1.8	2	20.0	8	80.0	Phangnga
พัทลุง	345	100.0	129	37.4	55	42.7	74	57.3	128	37.1	101	78.9	27	21.1	88	25.5	53	60.2	35	39.8	Phatthalung
ภูเก็ต	15,570	100.0	6,172	39.7	5,562	90.1	610	9.9	8,803	56.5	8,600	97.7	203	2.3	595	3.8	529	88.9	66	11.1	Phuket
ยะลา	2,056	100.0	1,298	63.1	879	67.7	419	32.3	758	36.9	682	90.0	76	10.0	-	-	-	-	-	-	Yala
ระนอง	844	100.0	175	20.7	64	36.6	111	63.4	656	77.7	523	79.7	133	20.3	13	1.6	12	92.3	1	7.7	Ranong
สงขลา	5,592	100.0	2,890	51.7	2,143	74.2	747	25.8	2,694	48.2	2,418	89.7	276	10.3	8	0.1	6	75.0	2	25.0	Songkhla
สตูล	293	100.0	167	57.0	32	19.2	135	80.8	117	39.9	93	79.4	24	20.6	9	3.1	-	-	9	100.0	Satun
สุราษฎร์ธานี	5,825	100.0	2,212	38.0	1,335	60.4	877	39.6	2,221	38.1	2,039	91.8	182	8.2	1,392	23.9	533	38.3	859	61.7	Surat Thani

ที่มา : การสำรวจการประกอบกิจการโรงแรมและเกสต์เฮาส์ พ.ศ. 2547 สำนักงานสถิติแห่งชาติ กระทรวงเทคโนโลยีสารสนเทศและการสื่อสาร

Source : The 2004 Hotels and Guest Houses Survey, National Statistical Office, Ministry of Information and Communication Technology

ตาราง 11 จำนวนและร้อยละของผู้เข้าพักชาวไทยและชาวต่างประเทศ จำแนกตามจังหวัด

TABLE 11 NUMBER AND PERCENTAGE OF GUEST BY NATIONALITY BY PROVINCE

จังหวัด	จำนวนโรงแรม/ เกสต์เฮาส์		ผู้เข้าพักชาวไทย Thai guest						ผู้เข้าพักชาวต่างประเทศ		Province	
	Number of hotels/ guest houses	รวม		รวม		คนในพื้นที่		คนนอกพื้นที่		Foreigner guest		
		จำนวน	ร้อยละ	จำนวน	ร้อยละ	จำนวน	ร้อยละ	จำนวน	ร้อยละ	จำนวน		ร้อยละ
ใต้	665	7,936,976	100.0	3,671,259	46.3	952,190	25.9	2,719,069	74.1	4,265,717	53.7	Southern
กระบี่	30	505,328	100.0	221,846	43.9	43,253	19.5	178,593	80.5	283,482	56.1	Krabi
ชุมพร	56	296,383	100.0	276,774	93.4	87,808	31.7	188,966	68.3	19,609	6.6	Chumphon
ตรัง	32	381,594	100.0	350,895	92.0	121,825	34.7	229,070	65.3	30,699	8.0	Trang
นครศรีธรรมราช	38	179,766	100.0	175,964	97.9	64,462	36.6	111,502	63.4	3,802	2.1	Nakhon Si Thammarat
นราธิวาส	48	318,386	100.0	159,797	50.2	62,015	38.8	97,782	61.2	158,589	49.8	Narathiwat
ปัตตานี	9	44,938	100.0	44,238	98.4	13,956	31.5	30,282	68.5	700	1.6	Pattani
พังงา	15	91,118	100.0	56,051	61.5	3,807	6.8	52,244	93.2	35,067	38.5	Phangnga
พัทลุง	10	60,172	100.0	57,878	96.2	29,296	50.6	28,582	49.4	2,294	3.8	Phatthalung
ภูเก็ต	143	3,584,089	100.0	882,244	24.6	119,036	13.5	763,208	86.5	2,701,845	75.4	Phuket
ยะลา	31	301,578	100.0	141,705	47.0	40,148	28.3	101,557	71.7	159,873	53.0	Yala
ระนอง	14	137,838	100.0	130,661	94.8	18,008	13.8	112,653	86.2	7,177	5.2	Ranong
สงขลา	75	969,974	100.0	528,324	54.5	135,741	25.7	392,583	74.3	441,650	45.5	Songkhla
สตูล	10	41,432	100.0	31,619	76.3	13,952	44.1	17,667	55.9	9,813	23.7	Satun
สุราษฎร์ธานี	154	1,024,380	100.0	613,263	59.9	198,883	32.4	414,380	67.6	411,117	40.1	Surat Thani

ที่มา : การสำรวจการประกอบกิจการโรงแรมและเกสต์เฮาส์ พ.ศ. 2547 สำนักงานสถิติแห่งชาติ กระทรวงเทคโนโลยีสารสนเทศและการสื่อสาร

Source : The 2004 Hotels and Guest Houses Survey, National Statistical Office, Ministry of Information and Communication Technology

ตาราง 12 จำนวนและร้อยละของโรงแรมและเกสต์เฮาส์ที่มีห้องประชุม/สัมมนา หรือห้องจัดเลี้ยง จำแนกตามขนาดความจุ (คน) และจังหวัด

TABLE 12 NUMBER AND PERCENTAGE OF HOTELS AND GUEST HOUSES WITH MEETING/SEMINAR OR CONFERENCE ROOM BY CAPACITY (PERSONS) OF MEETING/SEMINAR OR CONFERENCE ROOM AND PROVINCE

จังหวัด	จำนวนโรงแรมและเกสต์เฮาส์		ขนาดความจุ (คน) ของห้องประชุม/สัมมนา หรือห้องจัดเลี้ยง														Province
	ที่มีห้องประชุม/สัมมนา		Capacity (persons) of meeting/seminar or conference room														
	Number of hotels/ guest houses	รวม		1 - 49		50 - 199		200 - 299		300 - 399		400 - 499		> 500			
		จำนวน	ร้อยละ	จำนวน	ร้อยละ	จำนวน	ร้อยละ	จำนวน	ร้อยละ	จำนวน	ร้อยละ	จำนวน	ร้อยละ	จำนวน	ร้อยละ		
with meeting/ seminar rooms	Number	%	Number	%	Number	%	Number	%	Number	%	Number	%	Number	%			
ใต้	142	326	100.0	75	23.0	153	47.0	32	9.8	29	8.9	9	2.7	28	8.6	Southern	
กระบี่	11	24	100.0	5	20.8	11	45.8	4	16.7	3	12.5	-	-	1	4.2	Krabi	
ชุมพร	13	20	100.0	5	25.0	10	50.0	2	10.0	2	10.0	-	-	1	5.0	Chumphon	
ตรัง	5	24	100.0	4	16.7	10	41.6	1	4.2	1	4.2	1	4.2	7	29.1	Trang	
นครศรีธรรมราช	9	18	100.0	1	5.6	13	72.2	1	5.6	3	16.6	-	-	-	-	Nakhon Si Thammarat	
นราธิวาส	4	7	100.0	-	-	3	42.9	2	28.5	-	-	1	14.3	1	14.3	Narathiwat	
ปัตตานี	2	11	100.0	3	27.3	5	45.5	-	-	1	9.1	-	-	2	18.1	Pattani	
พังงา	5	5	100.0	1	20.0	4	80.0	-	-	-	-	-	-	-	-	Phangnga	
พัทลุง	2	6	100.0	1	16.7	2	33.3	-	-	3	50.0	-	-	-	-	Phatthalung	
ภูเก็ต	57	135	100.0	39	28.9	64	47.4	13	9.6	6	4.5	7	5.2	6	4.4	Phuket	
ยะลา	6	18	100.0	2	11.1	7	38.9	6	33.3	1	5.6	-	-	2	11.1	Yala	
ระนอง	5	7	100.0	-	-	6	85.7	-	-	1	14.3	-	-	-	-	Ranong	
สงขลา	8	22	100.0	5	22.7	9	41.0	3	13.6	3	13.6	-	-	2	9.1	Songkhla	
สตูล	1	2	100.0	-	-	1	50.0	-	-	1	50.0	-	-	-	-	Satun	
สุราษฎร์ธานี	14	27	100.0	9	33.3	8	29.6	-	-	4	14.8	-	-	6	22.2	Surat Thani	

ที่มา : การสำรวจการประกอบกิจการโรงแรมและเกสต์เฮาส์ พ.ศ. 2547 สำนักงานสถิติแห่งชาติ กระทรวงเทคโนโลยีสารสนเทศและการสื่อสาร

Source : The 2004 Hotels and Guest Houses Survey, National Statistical Office, Ministry of Information and Communication Technology

ตาราง 13 จำนวนและร้อยละของโรงแรมและเกสต์เฮาส์ที่มีการจัดประชุม/สัมมนา จำแนกตามจำนวนครั้งของการจัดประชุม/สัมมนา และจังหวัด

TABLE 13 NUMBER AND PERCENTAGE OF HOTELS AND GUEST HOUSES OF MEETING/SEMINAR ROOMS BY NUMBER OF MEETING/SEMINAR ARRANGEMENT AND PROVINCE

จังหวัด	จำนวนโรงแรมและเกสต์เฮาส์ ที่มีห้องประชุม/สัมมนา	จำนวนครั้งในการจัดประชุม/สัมมนา Number of meeting/seminar arrangement												จำนวนการประชุม เฉลี่ยต่อโรงแรมที่มี การจัดการประชุม	Province
		รวม		1 - 9		10 - 39		40 - 69		70 - 99		> 100			
	Number of hotels/guest houses with meeting/ seminar rooms	Total	จำนวน	ร้อยละ	จำนวน	ร้อยละ	จำนวน	ร้อยละ	จำนวน	ร้อยละ	จำนวน	ร้อยละ	จำนวน	ร้อยละ	Average number of arrangement per hotel
ใต้	142	119	100.0	37	31.1	35	29.4	14	11.8	3	2.5	30	25.2	94.4	Southern
กระบี่	11	11	100.0	3	27.3	3	27.3	1	9.1	-	-	4	36.3	66.3	Krabi
ชุมพร	13	9	100.0	2	22.2	3	33.3	3	33.3	1	11.1	-	-	30.2	Chumphon
ตรัง	5	5	100.0	-	-	1	20.0	1	20.0	1	20.0	2	40.0	209.2	Trang
นครศรีธรรมราช	9	9	100.0	3	33.3	5	55.6	1	11.1	-	-	-	-	16.2	Nakhon Si Thammarat
นราธิวาส	4	4	100.0	1	25.0	1	25.0	-	-	-	-	2	50.0	107.8	Narathiwat
ปัตตานี	2	2	100.0	-	-	1	50.0	-	-	-	-	1	50.0	375.0	Pattani
พังงา	5	3	100.0	-	-	3	100.0	-	-	-	-	-	-	18.8	Phangnga
พัทลุง	2	2	100.0	1	50.0	-	-	-	-	-	-	1	50.0	90.5	Phatthalung
ภูเก็ต	57	43	100.0	20	46.5	10	23.3	2	4.7	-	-	11	25.5	102.5	Phuket
ยะลา	6	6	100.0	1	16.7	2	33.3	2	33.3	1	16.7	-	-	38.8	Yala
ระนอง	5	4	100.0	-	-	-	-	1	25.0	-	-	3	75.0	123.1	Ranong
สงขลา	8	8	100.0	-	-	2	25.0	3	37.5	-	-	3	37.5	101.7	Songkhla
สตูล	1	1	100.0	-	-	-	-	-	-	-	-	1	100.0	1,200.0	Satun
สุราษฎร์ธานี	14	12	100.0	6	50.0	4	33.3	-	-	-	-	2	16.7	42.9	Surat Thani

ที่มา : การสำรวจการประกอบกิจการโรงแรมและเกสต์เฮาส์ พ.ศ. 2547 สำนักงานสถิติแห่งชาติ กระทรวงเทคโนโลยีสารสนเทศและการสื่อสาร

Source : The 2004 Hotels and Guest Houses Survey, National Statistical Office, Ministry of Information and Communication Technology

ตาราง 14 จำนวนและร้อยละของผู้เข้าร่วมประชุม/สัมมนา ตามจำนวนครั้งของการจัดประชุม/สัมมนา จำแนกตามจังหวัด

TABLE 14 NUMBER AND PERCENTAGE OF MEETING/SEMINAR ATTENDANT ACCORDING TO TIMES OF MEETING/SEMINAR BY PROVINCE

จังหวัด	จำนวนโรงแรมและเกสต์เฮาส์		จำนวนผู้เข้าร่วมประชุม/สัมมนา ตามจำนวนครั้งของการจัดประชุม/สัมมนา Number of attendant according to times of meeting/seminar												จำนวนผู้เข้าร่วมประชุม/สัมมนาเฉลี่ยต่อครั้ง Province	
	Number of hotels/guest houses		รวม		1 - 9		10 - 39		40 - 69		70 - 99		> 100			
	มีห้องประชุม/สัมมนา	การจัดประชุม/สัมมนา	Total	ครั้ง/Time	ครั้ง/Time	ครั้ง/Time	ครั้ง/Time	ครั้ง/Time	ครั้ง/Time	ครั้ง/Time	ครั้ง/Time	ครั้ง/Time	ครั้ง/Time	ครั้ง/Time		
	With meeting/ seminar room	With holding meeting/ seminar	จำนวน Number	ร้อยละ %	จำนวน Number	ร้อยละ %	จำนวน Number	ร้อยละ %	จำนวน Number	ร้อยละ %	จำนวน Number	ร้อยละ %	จำนวน Number	ร้อยละ %		จำนวน Number
ใต้	142	119	1,244,781	100.0	18,843	1.5	60,819	4.9	91,302	7.3	16,830	1.4	1,056,987	84.9	110.4	Southern
กระบี่	11	11	90,350	100.0	2,750	3.0	3,930	4.4	6,300	7.0	-	-	77,370	85.6	118.7	Krabi
ชุมพร	13	9	22,564	100.0	313	1.4	7,027	31.1	6,416	28.5	8,808	39.0	-	-	83.5	Chumphon
ตรัง	5	5	58,470	100.0	-	-	4,130	7.1	2,500	4.3	2,400	4.1	49,440	84.5	55.9	Trang
นครศรีธรรมราช	9	9	10,579	100.0	1,071	10.1	4,258	40.3	5,250	49.6	-	-	-	-	76.9	Nakhon Si Thammarat
นราธิวาส	4	4	67,779	100.0	250	0.4	1,662	2.5	-	-	-	-	65,867	97.1	145.1	Narathiwat
ปัตตานี	2	2	69,000	100.0	-	-	9,000	13.0	-	-	-	-	60,000	87.0	92.0	Pattani
พังงา	5	3	3,083	100.0	-	-	3,083	100.0	-	-	-	-	-	-	47.2	Phangnga
พัทลุง	2	2	24,707	100.0	23	0.1	-	-	-	-	-	-	24,684	99.9	119.5	Phatthalung
ภูเก็ต	57	43	693,171	100.0	6,282	0.9	16,800	2.4	11,111	1.6	-	-	658,978	95.1	158.5	Phuket
ยะลา	6	6	22,578	100.0	200	0.9	2,356	10.4	14,400	63.8	5,622	24.9	-	-	90.2	Yala
ระนอง	5	4	19,073	100.0	-	-	-	-	3,925	20.6	-	-	15,148	79.4	42.3	Ranong
สงขลา	8	8	73,596	100.0	-	-	6,696	9.1	41,400	56.3	-	-	25,500	34.6	93.0	Songkhla
สตูล	1	1	22,000	100.0	-	-	-	-	-	-	-	-	22,000	100.0	18.3	Satun
สุราษฎร์ธานี	14	12	67,831	100.0	7,954	11.7	1,877	2.8	-	-	-	-	58,000	85.5	133.7	Surat Thani

ที่มา : การสำรวจการประกอบกิจการโรงแรมและเกสต์เฮาส์ พ.ศ. 2547 สำนักงานสถิติแห่งชาติ กระทรวงเทคโนโลยีสารสนเทศและการสื่อสาร

Source : The 2004 Hotels and Guest Houses Survey, National Statistical Office, Ministry of Information and Communication Technology

ตาราง 15.1 จำนวนผู้ให้บริการภัตตาคาร/ห้องอาหารเฉลี่ยต่อวัน จำแนกตามผู้ให้บริการ และจังหวัด

TABLE 15.1 AVERAGE GUEST PER DAY IN THE RESTAURANT BY TYPE OF GUEST AND PROVINCE

จังหวัด	ผู้ให้บริการ Guest				จำนวนผู้ให้บริการ เฉลี่ยต่อวัน Average guest per day	Province
	ชาวไทย Thai		ชาวต่างประเทศ Foreigner			
	จำนวน Number	ร้อยละ %	จำนวน Number	ร้อยละ %		
ใต้	6,856	34.8	12,824	65.2	19,680	Southern
กระบี่	680	34.7	1,277	65.3	1,957	Krabi
ชุมพร	653	87.8	91	12.2	744	Chumphon
ตรัง	362	84.8	65	15.2	427	Trang
นครศรีธรรมราช	401	90.5	42	9.5	443	Nakhon Si Thammarat
นราธิวาส	261	62.7	155	37.3	416	Narathiwat
ปัตตานี	243	90.0	27	10.0	270	Pattani
พังงา	59	20.1	235	79.9	294	Phangnga
พัทลุง	45	97.8	1	2.2	46	Phatthalung
ภูเก็ต	1,327	14.6	7,784	85.4	9,111	Phuket
ยะลา	548	85.4	94	14.6	642	Yala
ระนอง	141	92.2	12	7.8	153	Ranong
สงขลา	605	58.6	427	41.4	1,032	Songkhla
สตูล	135	100.0	-	-	135	Satun
สุราษฎร์ธานี	1,396	34.8	2,614	65.2	4,010	Surat Thani

ที่มา : การสำรวจการประกอบกิจการ โรงแรมและเกสต์เฮาส์ พ.ศ. 2547 สำนักงานสถิติแห่งชาติ กระทรวงเทคโนโลยีสารสนเทศและการสื่อสาร

Source : The 2004 Hotels and Guest Houses Survey, National Statistical Office, Ministry of Information and Communication Technology

ตาราง 15.2 จำนวนผู้ใช้บริการสถานบันเทิงเฉลี่ยต่อวัน จำแนกตามผู้ให้บริการ และจังหวัด

TABLE 15.2 AVERAGE GUEST PER DAY IN THE ENTERTAINMENT LOUNGE BY TYPE OF GUEST AND PROVINCE

จังหวัด	ผู้ให้บริการ Guest				จำนวนผู้ให้บริการ เฉลี่ยต่อวัน Average guest per day	Province
	ชาวไทย Thai		ชาวต่างประเทศ Foreigner			
	จำนวน Number	ร้อยละ %	จำนวน Number	ร้อยละ %		
ใต้	3,587	63.1	2,098	36.9	5,685	Southern
กระบี่	123	65.8	64	34.2	187	Krabi
ชุมพร	129	88.4	17	11.6	146	Chumphon
ตรัง	210	95.0	11	5.0	221	Trang
นครศรีธรรมราช	57	98.3	1	1.7	58	Nakhon Si Thammarat
นราธิวาส	279	79.3	73	20.7	352	Narathiwat
ปัตตานี	-	-	-	-	-	Pattani
พังงา	-	-	-	-	-	Phangnga
พัทลุง	-	-	-	-	-	Phatthalung
ภูเก็ต	1,193	64.7	650	35.3	1,843	Phuket
ยะลา	619	75.3	204	24.7	823	Yala
ระนอง	34	89.5	4	10.5	38	Ranong
สงขลา	201	46.6	230	53.4	431	Songkhla
สตูล	63	96.9	2	3.1	65	Satun
สุราษฎร์ธานี	679	44.6	842	55.4	1,521	Surat Thani

ที่มา : การสำรวจการประกอบกิจการโรงแรมและเกสต์เฮาส์ พ.ศ. 2547 สำนักงานสถิติแห่งชาติ กระทรวงเทคโนโลยีสารสนเทศและการสื่อสาร

Source : The 2004 Hotels and Guest Houses Survey, National Statistical Office, Ministry of Information and Communication Technology

ตาราง 15.3 จำนวนผู้ให้บริการร้านขายของที่ระลึกเฉลี่ยต่อวัน จำแนกตามผู้ให้บริการ และจังหวัด

TABLE 15.3 AVERAGE GUEST PER DAY IN THE SOUVENIR SHOP BY TYPE OF GUEST AND PROVINCE

จังหวัด	ผู้ให้บริการ Guest				จำนวนผู้ให้บริการ เฉลี่ยต่อวัน Average guest per day	Province
	ชาวไทย Thai		ชาวต่างประเทศ Foreigner			
	จำนวน Number	ร้อยละ %	จำนวน Number	ร้อยละ %		
ใต้	248	29.2	602	70.8	850	Southern
กระบี่	5	14.7	29	85.3	34	Krabi
ชุมพร	50	50.0	50	50.0	100	Chumphon
ตรัง	-	-	-	-	-	Trang
นครศรีธรรมราช	29	100.0	-	-	29	Nakhon Si Thammarat
นราธิวาส	6	100.0	-	-	6	Narathiwat
ปัตตานี	40	80.0	10	20.0	50	Pattani
พังงา	-	-	25	100.0	25	Phangnga
พัทลุง	-	-	-	-	-	Phatthalung
ภูเก็ต	53	11.6	405	88.4	458	Phuket
ยะลา	-	-	12	100.0	12	Yala
ระนอง	42	70.0	18	30.0	60	Ranong
สงขลา	13	81.3	3	18.7	16	Songkhla
สตูล	2	100.0	-	-	2	Satun
สุราษฎร์ธานี	8	13.8	50	86.2	58	Surat Thani

ที่มา : การสำรวจการประกอบกิจการโรงแรมและเกสต์เฮาส์ พ.ศ. 2547 สำนักงานสถิติแห่งชาติ กระทรวงเทคโนโลยีสารสนเทศและการสื่อสาร

Source : The 2004 Hotels and Guest Houses Survey, National Statistical Office, Ministry of Information and Communication Technology

ตาราง 16 จำนวนและร้อยละของโรงแรมและเกสต์เฮาส์ จำแนกตามการมีสิ่งอำนวยความสะดวกบริการ ประเภทของสิ่งอำนวยความสะดวก และจังหวัด

TABLE 16 NUMBER AND PERCENTAGE OF HOTELS AND GUEST HOUSES BY TYPE OF FACILITY PROVIDED AND PROVINCE

จังหวัด	รวม		ไม่มีบริการ		มีบริการ		ประเภทสิ่งอำนวยความสะดวกที่มีบริการในโรงแรม/เกสต์เฮาส์ Type of facility provided in the hotels/guest houses						Province
	Total		สิ่งอำนวยความสะดวก		สิ่งอำนวยความสะดวก		ศูนย์สุขภาพ		สระว่ายน้ำ		บริการทางการสื่อสาร		
			No facility provided		With facility provided		Health center/fitness		Swimming pool		Postal service		
	จำนวน	ร้อยละ	จำนวน	ร้อยละ	จำนวน	ร้อยละ	จำนวน	ร้อยละ	จำนวน	ร้อยละ	จำนวน	ร้อยละ	
	Number	%	Number	%	Number	%	Number	%	Number	%	Number	%	
ใต้	665	100.0	471	70.8	194	29.2	49	25.3	127	65.5	107	55.2	Southern
กระบี่	30	100.0	17	56.7	13	43.3	2	15.4	9	69.2	5	38.5	Krabi
ชุมพร	56	100.0	46	82.1	10	17.9	-	-	2	20.0	8	80.0	Chumphon
ตรัง	32	100.0	26	81.3	6	18.7	2	33.3	2	33.3	5	83.3	Trang
นครศรีธรรมราช	38	100.0	29	76.3	9	23.7	1	11.1	1	11.1	7	77.8	Nakhon Si Thammarat
นราธิวาส	48	100.0	42	87.5	6	12.5	-	-	3	50.0	2	33.3	Narathiwat
ปัตตานี	9	100.0	7	77.8	2	22.2	1	50.0	1	50.0	1	50.0	Pattani
พังงา	15	100.0	9	60.0	6	40.0	-	-	4	66.7	2	33.3	Phangnga
พัทลุง	10	100.0	10	100.0	-	-	-	-	-	-	-	-	Phatthalung
ภูเก็ต	143	100.0	52	36.4	91	63.6	36	39.6	82	90.1	43	47.3	Phuket
ยะลา	31	100.0	26	83.9	5	16.1	1	20.0	2	40.0	4	80.0	Yala
ระนอง	14	100.0	11	78.6	3	21.4	1	33.3	1	33.3	3	100.0	Ranong
สงขลา	75	100.0	62	82.7	13	17.3	-	-	2	15.4	12	92.3	Songkhla
สตูล	10	100.0	9	90.0	1	10.0	-	-	-	-	1	100.0	Satun
สุราษฎร์ธานี	154	100.0	125	81.2	29	18.8	5	17.2	18	62.1	14	48.3	Surat Thani

หมายเหตุ : โรงแรมและเกสต์เฮาส์ 1 แห่ง สามารถให้บริการในประเภทสิ่งอำนวยความสะดวกที่มีบริการในโรงแรม/เกสต์เฮาส์ได้มากกว่า 1 ประเภท

Note : More than 1 characteristic can be done by a hotel/guest house

ที่มา : การสำรวจการประกอบกิจการ โรงแรมและเกสต์เฮาส์ พ.ศ. 2547 สำนักงานสถิติแห่งชาติ กระทรวงเทคโนโลยีสารสนเทศและการสื่อสาร

Source : The 2004 Hotels and Guest Houses Survey, National Statistical Office, Ministry of Information and Communication Technology

ตาราง 17 จำนวนคนทำงานในโรงแรมและเกสต์เฮาส์ จำแนกตามลักษณะการจ้างงาน เพศ และจังหวัด

TABLE 17 NUMBER OF PERSONS ENGAGED IN HOTELS AND GUEST HOUSES BY WORK STATUS, SEX AND PROVINCE

จังหวัด	ลูกจ้าง Employees																					Province
	รวม			คนทำงานโดยไม่ได้รับ			รวม			ระดับผู้บริหาร			รองหัวหน้าฝ่ายและผู้ช่วย			พนักงานผู้ใช้เทคนิค			พนักงานที่ไม่ต้องใช้เทคนิค			
	Total			ค่าจ้าง เงินเดือน			Total			General manager and department heads			หัวหน้าฝ่ายต่าง ๆ			ระดับกลาง			Unskilled staff			
	Unpaid workers			Unpaid workers			Unpaid workers			department heads			Sub and assistant department heads			Intermediate skilled staff			Unskilled staff			
	รวม	ชาย	หญิง	รวม	ชาย	หญิง	รวม	ชาย	หญิง	รวม	ชาย	หญิง	รวม	ชาย	หญิง	รวม	ชาย	หญิง	รวม	ชาย	หญิง	
	Total	Male	Female	Total	Male	Female	Total	Male	Female	Total	Male	Female	Total	Male	Female	Total	Male	Female	Total	Male	Female	
ใต้	28,065	12,769	15,296	793	412	381	27,272	12,357	14,915	1,328	742	586	1,735	869	866	8,892	3,983	4,909	15,317	6,763	8,554	Southern
กระบี่	1,814	810	1,004	62	40	22	1,752	770	982	100	55	45	94	42	52	413	189	224	1,145	484	661	Krabi
ชุมพร	651	231	420	90	41	49	561	190	371	21	11	10	48	22	26	117	43	74	375	114	261	Chumphon
ตรัง	821	413	408	47	23	24	774	390	384	42	21	21	46	25	21	306	189	117	380	155	225	Trang
นครศรีธรรมราช	502	171	331	40	23	17	462	148	314	36	20	16	34	14	20	150	32	118	242	82	160	Nakhon Si Thammarat
นราธิวาส	1,133	501	632	31	18	13	1,102	483	619	64	40	24	64	32	32	398	165	233	576	246	330	Narathiwat
ปัตตานี	249	129	120	12	4	8	237	125	112	12	8	4	14	8	6	182	92	90	29	17	12	Pattani
พังงา	235	103	132	10	4	6	225	99	126	11	5	6	18	8	10	117	51	66	79	35	44	Phangnga
พัทลุง	100	50	50	11	7	4	89	43	46	8	6	2	5	4	1	12	5	7	64	28	36	Phatthalung
ภูเก็ต	15,279	7,336	7,943	62	27	35	15,217	7,309	7,908	661	363	298	890	465	425	5,104	2,399	2,705	8,562	4,082	4,480	Phuket
ยะลา	1,441	704	737	27	15	12	1,414	689	725	59	42	17	79	53	26	348	167	181	928	427	501	Yala
ระนอง	318	145	173	24	13	11	294	132	162	13	4	9	22	11	11	133	58	75	126	59	67	Ranong
สงขลา	2,542	925	1,617	61	37	24	2,481	888	1,593	132	72	60	217	76	141	704	268	436	1,428	472	956	Songkhla
สตูล	100	44	56	14	8	6	86	36	50	20	9	11	9	6	3	18	6	12	39	15	24	Satun
สุราษฎร์ธานี	2,880	1,207	1,673	302	152	150	2,578	1,055	1,523	149	86	63	195	103	92	890	319	571	1,344	547	797	Surat Thani

ที่มา : การสำรวจการประกอบกิจการโรงแรมและเกสต์เฮาส์ พ.ศ. 2547 สำนักงานสถิติแห่งชาติ กระทรวงเทคโนโลยีสารสนเทศและการสื่อสาร

Source : The 2004 Hotels and Guest Houses Survey, National Statistical Office, Ministry of Information and Communication Technology

ตาราง 18 จำนวนคนทำงาน จำนวนห้องพักและจำนวนคนทำงานเฉลี่ยต่อห้องพัก จำแนกตามจังหวัด

TABLE 18 NUMBER OF PERSONS ENGAGED, NUMBER OF ROOMS AND AVERAGE PERSONS ENGAGED PER ROOM BY PROVINCE

จังหวัด	จำนวนโรงแรม/ เกสต์เฮาส์ Number of hotels/guest houses	จำนวนคนทำงาน Number of persons engaged (คน : person)	จำนวนห้องพัก Number of rooms (ห้อง : room)	จำนวนคนทำงาน เฉลี่ยต่อห้องพัก Average persons engaged per room (คน : person)	Province
ใต้	665	28,065	41,428	0.7	Southern
กระบี่	30	1,814	2,087	0.9	Krabi
ชุมพร	56	651	1,744	0.4	Chumphon
ตรัง	32	821	1,601	0.5	Trang
นครศรีธรรมราช	38	502	1,630	0.3	Nakhon Si Thammarat
นราธิวาส	48	1,133	2,085	0.5	Narathiwat
ปัตตานี	9	249	429	0.6	Pattani
พังงา	15	235	557	0.4	Phangnga
พัทลุง	10	100	345	0.3	Phatthalung
ภูเก็ต	143	15,279	15,974	1.0	Phuket
ยะลา	31	1,441	2,253	0.6	Yala
ระนอง	14	318	848	0.4	Ranong
สงขลา	75	2,542	5,656	0.5	Songkhla
สตูล	10	100	295	0.3	Satun
สุราษฎร์ธานี	154	2,880	5,924	0.5	Surat Thani

ที่มา : การสำรวจการประกอบกิจการโรงแรมและเกสต์เฮาส์ พ.ศ. 2547 สำนักงานสถิติแห่งชาติ กระทรวงเทคโนโลยีสารสนเทศและการสื่อสาร

Source : The 2004 Hotels and Guest Houses Survey, National Statistical Office, Ministry of Information and Communication Technology

ตาราง 19 ข้อมูลสถิติที่สำคัญ จำแนกตามจังหวัด

TABLE 19 PRINCIPAL STATISTICS BY PROVINCE

พันบาท : In Thousand Baht

จังหวัด	จำนวนโรงแรม/ เกสต์เฮาส์ Number of hotels/ guest houses	จำนวน คนทำงาน Number of persons engaged	จำนวนลูกจ้าง Number of employees	ค่าใช้จ่ายด้าน บุคลากร Remuneration	รายรับ Receipts	ค่าใช้จ่าย Expenditures	มูลค่าเพิ่ม Value added	Province
ใต้	665	28,065	27,272	2,905,361.0	10,497,732.9	5,267,729.1	5,230,003.8	Southern
กระบี่	30	1,814	1,752	120,430.4	556,861.4	275,336.1	281,525.2	Krabi
ชุมพร	56	651	561	30,694.4	98,122.3	46,925.6	51,196.8	Chumphon
ตรัง	32	821	774	53,180.5	189,020.1	94,353.3	94,666.8	Trang
นครศรีธรรมราช	38	502	462	21,956.1	61,138.8	36,446.9	24,691.9	Nakhon Si Thammarat
นราธิวาส	48	1,133	1,102	57,841.2	161,808.1	68,322.5	93,485.6	Narathiwat
ปัตตานี	9	249	237	14,828.7	50,995.7	29,360.7	21,635.0	Pattani
พังงา	15	235	225	15,972.5	50,522.3	24,747.4	25,774.9	Phangnga
พัทลุง	10	100	89	4,814.4	16,246.2	3,546.1	12,700.1	Phatthalung
ภูเก็ต	143	15,279	15,217	2,122,920.1	7,710,182.6	4,003,593.0	3,706,589.7	Phuket
ยะลา	31	1,441	1,414	59,289.9	230,569.5	107,634.2	122,935.3	Yala
ระนอง	14	318	294	11,658.1	45,944.1	21,947.8	23,996.3	Ranong
สงขลา	75	2,542	2,481	155,183.8	550,530.9	274,801.1	275,729.8	Songkhla
สตูล	10	100	86	4,348.8	17,047.8	9,917.7	7,130.1	Satun
สุราษฎร์ธานี	154	2,880	2,578	232,242.1	758,743.1	270,796.7	487,946.3	Surat Thani

ที่มา : การสำรวจการประกอบกิจการโรงแรมและเกสต์เฮาส์ พ.ศ. 2547 สำนักงานสถิติแห่งชาติ กระทรวงเทคโนโลยีสารสนเทศและการสื่อสาร

Source : The 2004 Hotels and Guest Houses Survey, National Statistical Office, Ministry of Information and Communication Technology

ตาราง 20 ค่าใช้จ่ายด้านบุคลากรในปี 2546 จำแนกตามจังหวัด

TABLE 20 REMUNERATION IN 2003 BY PROVINCE

พันบาท : In Thousand Baht

จังหวัด	จำนวน โรงแรม/ เกสต์เฮาส์ Number of hotels/ guest houses	จำนวน คนทำงาน Number of persons engaged	จำนวนลูกจ้าง Number of employees	รวม Total	ค่าจ้าง เงินเดือน Wages/ salaries	ค่าล่วงเวลา โบนัส ฯลฯ Overtime, bonus and attendant allowance	สวัสดิการและผลประโยชน์ตอบแทน Fringe benefits		เงินสมทบ กองทุนเงินทดแทน Workmen's compensation fund	เงินสมทบ ประกันสังคม Social security fund	ค่าใช้จ่ายด้าน บุคลากรอื่น ๆ Other personnel expenses	Province
							ค่ารักษาพยาบาล Medical care	อื่น ๆ Others				
ใต้	665	28,065	27,272	2,905,361.0	2,417,096.4	165,301.4	10,837.3	191,941.3	12,027.7	101,641.5	6,515.4	Southern
กระบี่	30	1,814	1,752	120,430.4	103,193.3	2,219.9	693.4	8,438.5	1,517.5	4,367.8	-	Krabi
ชุมพร	56	651	561	30,694.4	27,565.3	398.0	98.4	553.7	111.5	1,967.5	-	Chumphon
ตรัง	32	821	774	53,180.5	46,516.7	767.2	44.8	2,895.8	48.9	1,642.5	1,264.6	Trang
นครศรีธรรมราช	38	502	462	21,956.1	20,577.0	176.4	69.1	425.8	164.6	519.4	23.8	Nakhon Si Thammarat
นราธิวาส	48	1,133	1,102	57,841.2	53,206.2	376.9	13.0	1,941.1	14.1	2,276.9	13.0	Narathiwat
ปัตตานี	9	249	237	14,828.7	14,463.6	-	-	85.0	5.2	274.9	-	Pattani
พังงา	15	235	225	15,972.5	13,483.9	1,259.4	-	517.5	56.2	648.9	6.6	Phangnga
พัทลุง	10	100	89	4,814.4	4,527.7	68.6	41.1	61.7	-	115.3	-	Phatthalung
ภูเก็ต	143	15,279	15,217	2,122,920.1	1,732,650.9	129,338.0	9,052.2	165,012.0	8,818.7	72,949.8	5,098.5	Phuket
ยะลา	31	1,441	1,414	59,289.9	53,405.5	2,813.5	3.0	177.7	0.6	2,889.6	-	Yala
ระนอง	14	318	294	11,658.1	10,499.8	71.2	35.2	451.3	212.3	388.3	-	Ranong
สงขลา	75	2,542	2,481	155,183.8	142,835.3	1,683.7	45.4	2,506.5	221.0	7,785.7	106.2	Songkhla
สตูล	10	100	86	4,348.8	4,053.7	-	-	81.0	1.0	213.1	-	Satun
สุราษฎร์ธานี	154	2,880	2,578	232,242.1	190,117.5	26,128.6	741.7	8,793.7	856.1	5,601.8	2.7	Surat Thani

ที่มา : การสำรวจการประกอบกิจการโรงแรมและเกสต์เฮาส์ พ.ศ. 2547 สำนักงานสถิติแห่งชาติ กระทรวงเทคโนโลยีสารสนเทศและการสื่อสาร

Source : The 2004 Hotels and Guest Houses Survey, National Statistical Office, Ministry of Information and Communication Technology

ตาราง 21 ค่าใช้จ่ายในการดำเนินงานของโรงแรมและเกสต์เฮาส์ในปี 2546 จำแนกตามจังหวัด

TABLE 21 OPERATING EXPENSES OF HOTELS AND GUEST HOUSES BY PROVINCE

พันบาท : In Thousand Baht

ค่าใช้จ่ายในการดำเนินงาน	จำนวนเงิน	ร้อยละ	Operating expenses
	Amount	%	
กระบี่	305,072.6	100.0	Krabi
ค่าซื้อสินค้าประเภทอาหารและเครื่องดื่ม	106,352.5	34.8	Food and beverages
ค่าไฟฟ้า	30,264.7	9.9	Electricity
ค่าน้ำประปา	7,134.0	2.3	Water supply
ค่าก๊าซ	2,845.9	0.9	Gas
ค่าน้ำมันเชื้อเพลิง	15,641.2	5.1	Fuels
ค่าไปรษณีย์ ค่าโทรศัพท์ ค่าโทรสาร	5,498.9	1.8	Postal telegraph, telephone, facsimile
ค่าเครื่องเขียน แบบพิมพ์ หนังสือพิมพ์ และวัสดุสิ้นเปลือง	5,775.3	1.9	Stationery and wastage materials
ค่าทำบัญชี ค่าปรึกษา ค่าทนายความ ค่าตรวจสอบบัญชี	1,252.7	0.4	Accountancy and consulting services
ค่าใช้จ่ายในการฝึกอบรม ค่าวิจัย วางแผนและพัฒนา			Cost of training, research, planning development
ค่าจ้างผู้เชี่ยวชาญต่างประเทศ	3,044.5	1.0	and foreigner consultant
ค่าโฆษณา	6,631.0	2.2	Advertising
ค่าเบี้ยประกันภัย	3,560.8	1.2	Insurance premium
ค่าใช้จ่ายเกี่ยวกับการใช้บริการอินเทอร์เน็ต	626.0	0.2	Internet services
ค่าใช้จ่ายเกี่ยวกับการบำรุงรักษาอุปกรณ์คอมพิวเตอร์	513.4	0.2	Repair and maintenance of computer accessories
ค่านายหน้า	2,882.5	0.9	Commission paid
ค่ารับรอง	1,852.6	0.6	Entertainment
- ค่าอาหารและเครื่องดื่ม	961.2	51.9	- Meal and beverage
- ค่ากิจกรรมเพื่อความบันเทิง นันทนาการ เช่น กีฬาต่างๆ	437.2	23.6	- Recreational
- ค่าที่พัก	454.2	24.5	- Lodging
ค่าพาหนะและค่าที่พักที่ใช้เฉพาะเพื่อกิจการ	1,890.6	0.6	Transportation
ค่าธรรมเนียมใบอนุญาต	2,329.5	0.8	Permission fee
ค่าบำรุงการกุศล	466.6	0.2	Charity
ค่าซ่อมแซมอาคาร และสินทรัพย์ต่าง ๆ	25,487.3	8.4	Repairing and maintenance of fixed assets
ค่าเช่าอาคาร อาคารพร้อมที่ดิน ยานพาหนะ เครื่องจักรและเครื่องมือ ฯลฯ	671.0	0.2	Rent on building, vehicles, machinery etc.
ค่าเช่าที่ดิน	233.6	0.1	Rent on land
ขาดทุนจากการเปลี่ยนแปลงอัตราแลกเปลี่ยน	-	-	Loss of currency exchange
ค่าดอกเบี้ยจ่าย	22,827.9	7.5	Interest paid
หนี้สูญ	6,674.9	2.2	Bad debts
ค่าเครื่องใช้ที่ทำด้วยผ้า	1,527.8	0.5	Linen expenses
ค่าผลิตภัณฑ์ทำความสะอาดต่าง ๆ	2,705.9	0.9	Sanitary products
อื่นๆ	46,381.5	15.2	Others

ตาราง 21 ค่าใช้จ่ายในการดำเนินงานของโรงแรมและเกสต์เฮาส์ในปี 2546 จำแนกตามจังหวัด (ต่อ)

TABLE 21 OPERATING EXPENSES OF HOTELS AND GUEST HOUSES BY PROVINCE (Contd.)

พันบาท : In Thousand Baht

ค่าใช้จ่ายในการดำเนินงาน	จำนวนเงิน	ร้อยละ	Operating expenses
	Amount	%	
ชุมพร	49,209.8	100.0	Chumphon
ค่าซื้อสินค้าประเภทอาหารและเครื่องดื่ม	18,704.9	38.0	Food and beverages
ค่าไฟฟ้า	12,441.7	25.3	Electricity
ค่าน้ำประปา	4,541.8	9.2	Water supply
ค่าก๊าซ	629.7	1.3	Gas
ค่าน้ำมันเชื้อเพลิง	152.3	0.3	Fuels
ค่าไปรษณีย์ ค่าโทรศัพท์ ค่าโทรสาร	972.0	2.0	Postal telegraph, telephone, facsimile
ค่าเครื่องเขียน แบบพิมพ์ หนังสือพิมพ์ และวัสดุสิ้นเปลือง	1,053.4	2.1	Stationery and wastage materials
ค่าทำบัญชี ค่าปรึกษา ค่าทนายความ ค่าตรวจสอบบัญชี	166.5	0.3	Accountancy and consulting services
ค่าใช้จ่ายในการฝึกอบรม ค่าวิจัย วางแผนและพัฒนา			Cost of training, research, planning development
ค่าจ้างผู้เชี่ยวชาญต่างประเทศ	17.5	-	and foreigner consultant
ค่าโฆษณา	386.9	0.8	Advertising
ค่าเบี้ยประกันภัย	570.9	1.2	Insurance premium
ค่าใช้จ่ายเกี่ยวกับการใช้บริการอินเทอร์เน็ต	29.3	0.1	Internet services
ค่าใช้จ่ายเกี่ยวกับการบำรุงรักษาอุปกรณ์คอมพิวเตอร์	2.3	-	Repair and maintenance of computer accessories
ค่านายหน้า	33.5	0.1	Commission paid
ค่ารับรอง	323.0	0.7	Entertainment
- ค่าอาหารและเครื่องดื่ม	278.4	86.2	- Meal and beverage
- ค่ากิจกรรมเพื่อความบันเทิง นันทนาการ เช่น กีฬาต่างๆ	13.5	4.2	- Recreational
- ค่าที่พัก	31.1	9.6	- Lodging
ค่าพาหนะและค่าที่พักที่ใช้เฉพาะเพื่อกิจการ	31.7	0.1	Transportation
ค่าธรรมเนียมใบอนุญาต	379.5	0.8	Permission fee
ค่าบำรุงการกุศล	280.2	0.6	Charity
ค่าซ่อมแซมอาคาร และสินทรัพย์ต่าง ๆ	2,581.9	5.2	Repairing and maintenance of fixed assets
ค่าเช่าอาคาร อาคารพร้อมที่ดิน ยานพาหนะ เครื่องจักรและเครื่องมือ ฯลฯ	1,370.7	2.7	Rent on building, vehicles, machinery etc.
ค่าเช่าที่ดิน	138.4	0.3	Rent on land
ขาดทุนจากการเปลี่ยนแปลงอัตราแลกเปลี่ยน	-	-	Loss of currency exchange
ค่าดอกเบี้ยจ่าย	1,660.2	3.3	Interest paid
หนี้สูญ	485.6	1.0	Bad debts
ค่าเครื่องใช้ที่ทำด้วยผ้า	562.9	1.1	Linen expenses
ค่าผลิตภัณฑ์ทำความสะอาดต่าง ๆ	926.1	1.9	Sanitary products
อื่นๆ	766.9	1.6	Others

ตาราง 21 ค่าใช้จ่ายในการดำเนินงานของโรงแรมและเกสต์เฮาส์ในปี 2546 จำแนกตามจังหวัด (ต่อ)

TABLE 21 OPERATING EXPENSES OF HOTELS AND GUEST HOUSES BY PROVINCE (Contd.)

พันบาท : In Thousand Baht

ค่าใช้จ่ายในการดำเนินงาน	จำนวนเงิน	ร้อยละ	Operating expenses
	Amount	%	
ตรัง	151,940.9	100.0	Trang
ค่าซื้อสินค้าประเภทอาหารและเครื่องดื่ม	29,803.3	19.6	Food and beverages
ค่าไฟฟ้า	23,783.0	15.7	Electricity
ค่าน้ำประปา	3,124.8	2.1	Water supply
ค่าก๊าซ	200.7	0.1	Gas
ค่าน้ำมันเชื้อเพลิง	4,389.1	2.9	Fuels
ค่าไปรษณีย์ ค่าโทรศัพท์ ค่าโทรสาร	1,324.8	0.9	Postal telegraph, telephone, facsimile
ค่าเครื่องเขียน แบบพิมพ์ หนังสือพิมพ์ และวัสดุสิ้นเปลือง	5,389.8	3.5	Stationery and wastage materials
ค่าทำบัญชี ค่าปรึกษา ค่าทนายความ ค่าตรวจสอบบัญชี	326.9	0.2	Accountancy and consulting services
ค่าใช้จ่ายในการฝึกอบรม ค่าวิจัย วางแผนและพัฒนา			Cost of training, research, planning development
ค่าจ้างผู้เชี่ยวชาญต่างประเทศ	2,406.9	1.6	and foreigner consultant
ค่าโฆษณา	850.5	0.6	Advertising
ค่าเบี้ยประกันภัย	1,417.8	0.9	Insurance premium
ค่าใช้จ่ายเกี่ยวกับการใช้บริการอินเทอร์เน็ต	16.9	-	Internet services
ค่าใช้จ่ายเกี่ยวกับการบำรุงรักษาอุปกรณ์คอมพิวเตอร์	148.5	0.1	Repair and maintenance of computer accessories
ค่านายหน้า	120.6	0.1	Commission paid
ค่ารับรอง	470.8	0.3	Entertainment
- ค่าอาหารและเครื่องดื่ม	211.8	45.0	- Meal and beverage
- ค่ากิจกรรมเพื่อความบันเทิง นันทนาการ เช่น กีฬาต่างๆ	6.3	1.3	- Recreational
- ค่าที่พัก	252.7	53.7	- Lodging
ค่าพาหนะและค่าที่พักที่ใช้เฉพาะเพื่อกิจการ	53.2	-	Transportation
ค่าธรรมเนียมใบอนุญาต	598.4	0.4	Permission fee
ค่าบำรุงการกุศล	100.0	0.1	Charity
ค่าซ่อมแซมอาคาร และสินทรัพย์ต่าง ๆ	4,740.5	3.1	Repairing and maintenance of fixed assets
ค่าเช่าอาคาร อาคารพร้อมที่ดิน ยานพาหนะ เครื่องจักรและเครื่องมือ ฯลฯ	1,008.0	0.7	Rent on building, vehicles, machinery etc.
ค่าเช่าที่ดิน	81.9	0.1	Rent on land
ขาดทุนจากการเปลี่ยนแปลงอัตราแลกเปลี่ยน	-	-	Loss of currency exchange
ค่าดอกเบี้ยจ่าย	56,711.8	37.3	Interest paid
หนี้สูญ	793.9	0.5	Bad debts
ค่าเครื่องใช้ที่ทำด้วยผ้า	331.1	0.2	Linen expenses
ค่าผลิตภัณฑ์ทำความสะอาดต่าง ๆ	938.6	0.6	Sanitary products
อื่นๆ	12,809.1	8.4	Others

ตาราง 21 ค่าใช้จ่ายในการดำเนินงานของโรงแรมและเกสต์เฮาส์ในปี 2546 จำแนกตามจังหวัด (ต่อ)

TABLE 21 OPERATING EXPENSES OF HOTELS AND GUEST HOUSES BY PROVINCE (Contd.)

พันบาท : In Thousand Baht

ค่าใช้จ่ายในการดำเนินงาน	จำนวนเงิน	ร้อยละ	Operating expenses
	Amount	%	
นครศรีธรรมราช	38,713.2	100.0	Nakhon Si Thammarat
ค่าซื้อสินค้าประเภทอาหารและเครื่องดื่ม	9,460.8	24.4	Food and beverages
ค่าไฟฟ้า	9,360.8	24.2	Electricity
ค่าน้ำประปา	1,263.2	3.3	Water supply
ค่าก๊าซ	279.7	0.7	Gas
ค่าน้ำมันเชื้อเพลิง	301.7	0.8	Fuels
ค่าไปรษณีย์ ค่าโทรศัพท์ ค่าโทรสาร	727.5	1.9	Postal telegraph, telephone, facsimile
ค่าเครื่องเขียน แบบพิมพ์ หนังสือพิมพ์ และวัสดุสิ้นเปลือง	651.3	1.7	Stationery and wastage materials
ค่าทำบัญชี ค่าปรึกษา ค่าทนายความ ค่าตรวจสอบบัญชี	176.7	0.5	Accountancy and consulting services
ค่าใช้จ่ายในการฝึกอบรม ค่าวิจัย วางแผนและพัฒนา			Cost of training, research, planning development
ค่าจ้างผู้เชี่ยวชาญต่างประเทศ	-	-	and foreigner consultant
ค่าโฆษณา	96.5	0.2	Advertising
ค่าเบี้ยประกันภัย	223.1	0.6	Insurance premium
ค่าใช้จ่ายเกี่ยวกับการใช้บริการอินเทอร์เน็ต	7.0	-	Internet services
ค่าใช้จ่ายเกี่ยวกับการบำรุงรักษาอุปกรณ์คอมพิวเตอร์	519.0	1.3	Repair and maintenance of computer accessories
ค่านายหน้า	2.5	-	Commission paid
ค่ารับรอง	514.0	1.3	Entertainment
- ค่าอาหารและเครื่องดื่ม	165.5	32.2	- Meal and beverage
- ค่ากิจกรรมเพื่อความบันเทิง นันทนาการ เช่น กีฬาต่างๆ	45.0	8.8	- Recreational
- ค่าที่พัก	303.5	59.0	- Lodging
ค่าพาหนะและค่าที่พักที่ใช้เฉพาะเพื่อกิจการ	107.4	0.3	Transportation
ค่าธรรมเนียมใบอนุญาต	185.8	0.5	Permission fee
ค่าบำรุงการกุศล	54.4	0.1	Charity
ค่าซ่อมแซมอาคาร และสินทรัพย์ต่าง ๆ	1,310.8	3.4	Repairing and maintenance of fixed assets
ค่าเช่าอาคาร อาคารพร้อมที่ดิน ยานพาหนะ เครื่องจักรและเครื่องมือ ฯลฯ	5,407.5	14.0	Rent on building, vehicles, machinery etc.
ค่าเช่าที่ดิน	860.6	2.2	Rent on land
ขาดทุนจากการเปลี่ยนแปลงอัตราแลกเปลี่ยน	-	-	Loss of currency exchange
ค่าดอกเบี้ยจ่าย	1,326.6	3.4	Interest paid
หนี้สูญ	79.2	0.2	Bad debts
ค่าเครื่องใช้ที่ทำด้วยผ้า	308.6	0.8	Linen expenses
ค่าผลิตภัณฑ์ทำความสะอาดต่าง ๆ	708.4	1.8	Sanitary products
อื่นๆ	4,780.1	12.4	Others

ตาราง 21 ค่าใช้จ่ายในการดำเนินงานของโรงแรมและเกสต์เฮาส์ในปี 2546 จำแนกตามจังหวัด (ต่อ)

TABLE 21 OPERATING EXPENSES OF HOTELS AND GUEST HOUSES BY PROVINCE (Contd.)

พันบาท : In Thousand Baht

ค่าใช้จ่ายในการดำเนินงาน	จำนวนเงิน	ร้อยละ	Operating expenses
	Amount	%	
นราธิวาส	70,523.7	100.0	Narathiwat
ค่าซื้อสินค้าประเภทอาหารและเครื่องดื่ม	23,151.1	32.8	Food and beverages
ค่าไฟฟ้า	25,252.1	35.8	Electricity
ค่าน้ำประปา	4,383.8	6.2	Water supply
ค่าก๊าซ	2,096.6	3.0	Gas
ค่าน้ำมันเชื้อเพลิง	992.8	1.4	Fuels
ค่าไปรษณีย์ ค่าโทรศัพท์ ค่าโทรสาร	736.2	1.0	Postal telegraph, telephone, facsimile
ค่าเครื่องเขียน แบบพิมพ์ หนังสือพิมพ์ และวัสดุสิ้นเปลือง	3,227.6	4.6	Stationery and wastage materials
ค่าทำบัญชี ค่าปรึกษา ค่าทนายความ ค่าตรวจสอบบัญชี	345.8	0.5	Accountancy and consulting services
ค่าใช้จ่ายในการฝึกอบรม ค่าวิจัย วางแผนและพัฒนา			Cost of training, research, planning development
ค่าจ้างผู้เชี่ยวชาญต่างประเทศ	-	-	and foreigner consultant
ค่าโฆษณา	329.9	0.5	Advertising
ค่าเบี้ยประกันภัย	819.3	1.2	Insurance premium
ค่าใช้จ่ายเกี่ยวกับการใช้บริการอินเทอร์เน็ต	4.9	-	Internet services
ค่าใช้จ่ายเกี่ยวกับการบำรุงรักษาอุปกรณ์คอมพิวเตอร์	10.4	-	Repair and maintenance of computer accessories
ค่านายหน้า	-	-	Commission paid
ค่ารับรอง	418.4	0.6	Entertainment
- ค่าอาหารและเครื่องดื่ม	202.9	48.5	- Meal and beverage
- ค่ากิจกรรมเพื่อความบันเทิง นันทนาการ เช่น กีฬาต่างๆ	13.0	3.1	- Recreational
- ค่าที่พัก	202.5	48.4	- Lodging
ค่าพาหนะและค่าที่พักที่ใช้เฉพาะเพื่อกิจการ	80.5	0.1	Transportation
ค่าธรรมเนียมใบอนุญาต	708.0	1.0	Permission fee
ค่าบำรุงการกุศล	112.4	0.2	Charity
ค่าซ่อมแซมอาคาร และสินทรัพย์ต่าง ๆ	3,631.6	5.2	Repairing and maintenance of fixed assets
ค่าเช่าอาคาร อาคารพร้อมที่ดิน ยานพาหนะ เครื่องจักรและเครื่องมือ ฯลฯ	411.4	0.6	Rent on building, vehicles, machinery etc.
ค่าเช่าที่ดิน	718.7	1.0	Rent on land
ขาดทุนจากการเปลี่ยนแปลงอัตราแลกเปลี่ยน	86.0	0.1	Loss of currency exchange
ค่าดอกเบี้ยจ่าย	1,192.0	1.7	Interest paid
หนี้สูญ	204.6	0.3	Bad debts
ค่าเครื่องใช้ที่ทำด้วยผ้า	454.4	0.6	Linen expenses
ค่าผลิตภัณฑ์ทำความสะอาดต่าง ๆ	726.8	1.0	Sanitary products
อื่นๆ	428.4	0.6	Others

ตาราง 21 ค่าใช้จ่ายในการดำเนินงานของโรงแรมและเกสต์เฮาส์ในปี 2546 จำแนกตามจังหวัด (ต่อ)

TABLE 21 OPERATING EXPENSES OF HOTELS AND GUEST HOUSES BY PROVINCE (Contd.)

พันบาท : In Thousand Baht

ค่าใช้จ่ายในการดำเนินงาน	จำนวนเงิน	ร้อยละ	Operating expenses
	Amount	%	
ปัตตานี	39,489.5	100.0	Pattani
ค่าซื้อสินค้าประเภทอาหารและเครื่องดื่ม	11,737.2	29.7	Food and beverages
ค่าไฟฟ้า	6,648.8	16.8	Electricity
ค่าน้ำประปา	869.4	2.2	Water supply
ค่าก๊าซ	1,148.7	2.9	Gas
ค่าน้ำมันเชื้อเพลิง	524.4	1.3	Fuels
ค่าไปรษณีย์ ค่าโทรศัพท์ ค่าโทรสาร	444.9	1.1	Postal telegraph, telephone, facsimile
ค่าเครื่องเขียน แบบพิมพ์ หนังสือพิมพ์ และวัสดุสิ้นเปลือง	399.3	1.0	Stationery and wastage materials
ค่าทำบัญชี ค่าปรึกษา ค่าทนายความ ค่าตรวจสอบบัญชี	62.7	0.2	Accountancy and consulting services
ค่าใช้จ่ายในการฝึกอบรม ค่าวิจัย วางแผนและพัฒนา			Cost of training, research, planning development
ค่าจ้างผู้เชี่ยวชาญต่างประเทศ	15.9	-	and foreigner consultant
ค่าโฆษณา	414.6	1.0	Advertising
ค่าเบี้ยประกันภัย	113.5	0.3	Insurance premium
ค่าใช้จ่ายเกี่ยวกับการใช้บริการอินเทอร์เน็ต	-	-	Internet services
ค่าใช้จ่ายเกี่ยวกับการบำรุงรักษาอุปกรณ์คอมพิวเตอร์	-	-	Repair and maintenance of computer accessories
ค่านายหน้า	-	-	Commission paid
ค่ารับรอง	27.5	0.1	Entertainment
- ค่าอาหารและเครื่องดื่ม	16.5	60.0	- Meal and beverage
- ค่ากิจกรรมเพื่อความบันเทิง นันทนาการ เช่น กีฬาต่างๆ	11.0	40.0	- Recreational
- ค่าที่พัก	-	-	- Lodging
ค่าพาหนะและค่าที่พักที่ใช้เฉพาะเพื่อกิจการ	298.4	0.8	Transportation
ค่าธรรมเนียมใบอนุญาต	200.6	0.5	Permission fee
ค่าบำรุงการกุศล	7.8	-	Charity
ค่าซ่อมแซมอาคาร และสินทรัพย์ต่าง ๆ	1,456.4	3.7	Repairing and maintenance of fixed assets
ค่าเช่าอาคาร อาคารพร้อมที่ดิน ยานพาหนะ เครื่องจักรและเครื่องมือ ฯลฯ	74.6	0.2	Rent on building, vehicles, machinery etc.
ค่าเช่าที่ดิน	36.0	0.1	Rent on land
ขาดทุนจากการเปลี่ยนแปลงอัตราแลกเปลี่ยนฯ	-	-	Loss of currency exchange
ค่าดอกเบี้ยจ่าย	10,092.7	25.6	Interest paid
หนี้สูญ	-	-	Bad debts
ค่าเครื่องใช้ที่ทำด้วยผ้า	112.2	0.3	Linen expenses
ค่าผลิตภัณฑ์ทำความสะอาดต่าง ๆ	698.5	1.8	Sanitary products
อื่นๆ	4,105.4	10.4	Others

ตาราง 21 ค่าใช้จ่ายในการดำเนินงานของโรงแรมและเกสต์เฮาส์ในปี 2546 จำแนกตามจังหวัด (ต่อ)

TABLE 21 OPERATING EXPENSES OF HOTELS AND GUEST HOUSES BY PROVINCE (Contd.)

พันบาท : In Thousand Baht

ค่าใช้จ่ายในการดำเนินงาน	จำนวนเงิน	ร้อยละ	Operating expenses
	Amount	%	
พังงา	24,763.0	100.0	Phangnga
ค่าซื้อสินค้าประเภทอาหารและเครื่องดื่ม	11,461.2	46.3	Food and beverages
ค่าไฟฟ้า	4,146.9	16.8	Electricity
ค่าน้ำประปา	842.7	3.4	Water supply
ค่าก๊าซ	466.4	1.9	Gas
ค่าน้ำมันเชื้อเพลิง	691.3	2.8	Fuels
ค่าไปรษณีย์ ค่าโทรศัพท์ ค่าโทรสาร	420.8	1.7	Postal telegraph, telephone, facsimile
ค่าเครื่องเขียน แบบพิมพ์ หนังสือพิมพ์ และวัสดุสิ้นเปลือง	711.3	2.9	Stationery and wastage materials
ค่าทำบัญชี ค่าปรึกษา ค่าทนายความ ค่าตรวจสอบบัญชี	149.1	0.6	Accountancy and consulting services
ค่าใช้จ่ายในการฝึกอบรม ค่าวิจัย วางแผนและพัฒนา			Cost of training, research, planning development
ค่าจ้างผู้เชี่ยวชาญต่างประเทศ	-	-	and foreigner consultant
ค่าโฆษณา	70.1	0.3	Advertising
ค่าเบี้ยประกันภัย	200.6	0.8	Insurance premium
ค่าใช้จ่ายเกี่ยวกับการใช้บริการอินเทอร์เน็ต	46.5	0.2	Internet services
ค่าใช้จ่ายเกี่ยวกับการบำรุงรักษาอุปกรณ์คอมพิวเตอร์	56.3	0.2	Repair and maintenance of computer accessories
ค่านายหน้า	-	-	Commission paid
ค่ารับรอง	85.1	0.3	Entertainment
- ค่าอาหารและเครื่องดื่ม	57.0	67.0	- Meal and beverage
- ค่ากิจกรรมเพื่อความบันเทิง นันทนาการ เช่น กีฬาต่างๆ	26.4	31.0	- Recreational
- ค่าที่พัก	1.7	2.0	- Lodging
ค่าพาหนะและค่าที่พักที่ใช้เฉพาะเพื่อกิจการ	172.9	0.7	Transportation
ค่าธรรมเนียมใบอนุญาต	49.6	0.2	Permission fee
ค่าบำรุงการกุศล	78.8	0.3	Charity
ค่าซ่อมแซมอาคาร และสินทรัพย์ต่าง ๆ	3,914.0	15.8	Repairing and maintenance of fixed assets
ค่าเช่าอาคาร อาคารพร้อมที่ดิน ยานพาหนะ เครื่องจักรและเครื่องมือ ฯลฯ	23.2	0.1	Rent on building, vehicles, machinery etc.
ค่าเช่าที่ดิน	7.8	-	Rent on land
ขาดทุนจากการเปลี่ยนแปลงอัตราแลกเปลี่ยน	-	-	Loss of currency exchange
ค่าดอกเบี้ยจ่าย	-	-	Interest paid
หนี้สูญ	7.8	-	Bad debts
ค่าเครื่องใช้ที่ทำด้วยผ้า	86.4	0.4	Linen expenses
ค่าผลิตภัณฑ์ทำความสะอาดต่าง ๆ	182.7	0.7	Sanitary products
อื่นๆ	891.5	3.6	Others

ตาราง 21 ค่าใช้จ่ายในการดำเนินงานของโรงแรมและเกสต์เฮาส์ในปี 2546 จำแนกตามจังหวัด (ต่อ)

TABLE 21 OPERATING EXPENSES OF HOTELS AND GUEST HOUSES BY PROVINCE (Contd.)

พันบาท : In Thousand Baht

ค่าใช้จ่ายในการดำเนินงาน	จำนวนเงิน	ร้อยละ	Operating expenses
	Amount	%	
พัทลุง	5,509.3	100.0	Phatthalung
ค่าซื้อสินค้าประเภทอาหารและเครื่องดื่ม	274.3	5.0	Food and beverages
ค่าไฟฟ้า	1,934.6	35.1	Electricity
ค่าน้ำประปา	127.4	2.3	Water supply
ค่าก๊าซ	101.7	1.9	Gas
ค่าน้ำมันเชื้อเพลิง	117.0	2.1	Fuels
ค่าไปรษณีย์ ค่าโทรศัพท์ ค่าโทรสาร	51.1	1.0	Postal telegraph, telephone, facsimile
ค่าเครื่องเขียน แบบพิมพ์ หนังสือพิมพ์ และวัสดุสิ้นเปลือง	13.0	0.2	Stationery and wastage materials
ค่าทำบัญชี ค่าปรึกษา ค่าทนายความ ค่าตรวจสอบบัญชี	22.0	0.4	Accountancy and consulting services
ค่าใช้จ่ายในการฝึกอบรม ค่าวิจัย วางแผนและพัฒนา			Cost of training, research, planning development
ค่าจ้างผู้เชี่ยวชาญต่างประเทศ	-	-	and foreigner consultant
ค่าโฆษณา	20.6	0.4	Advertising
ค่าเบี้ยประกันภัย	92.0	1.7	Insurance premium
ค่าใช้จ่ายเกี่ยวกับการใช้บริการอินเทอร์เน็ต	6.9	0.1	Internet services
ค่าใช้จ่ายเกี่ยวกับการบำรุงรักษาอุปกรณ์คอมพิวเตอร์	2.7	-	Repair and maintenance of computer accessories
ค่านายหน้า	-	-	Commission paid
ค่ารับรอง	102.9	1.9	Entertainment
- ค่าอาหารและเครื่องดื่ม	34.3	33.3	- Meal and beverage
- ค่ากิจกรรมเพื่อความบันเทิง นันทนาการ เช่น กีฬาต่างๆ	22.9	22.3	- Recreational
- ค่าที่พัก	45.7	44.4	- Lodging
ค่าพาหนะและค่าที่พักที่ใช้เฉพาะเพื่อกิจการ	-	-	Transportation
ค่าธรรมเนียมใบอนุญาต	23.4	0.4	Permission fee
ค่าบำรุงการกุศล	45.4	0.8	Charity
ค่าซ่อมแซมอาคาร และสินทรัพย์ต่าง ๆ	88.0	1.6	Repairing and maintenance of fixed assets
ค่าเช่าอาคาร อาคารพร้อมที่ดิน ยานพาหนะ เครื่องจักรและเครื่องมือ ฯลฯ	-	-	Rent on building, vehicles, machinery etc.
ค่าเช่าที่ดิน	-	-	Rent on land
ขาดทุนจากการเปลี่ยนแปลงอัตราแลกเปลี่ยน	-	-	Loss of currency exchange
ค่าดอกเบี้ยจ่าย	1,947.3	35.3	Interest paid
หนี้สูญ	15.7	0.3	Bad debts
ค่าเครื่องใช้ที่ทำด้วยผ้า	149.8	2.7	Linen expenses
ค่าผลิตภัณฑ์ทำความสะอาดต่าง ๆ	228.9	4.2	Sanitary products
อื่นๆ	144.6	2.6	Others

ตาราง 21 ค่าใช้จ่ายในการดำเนินงานของโรงแรมและเกสต์เฮาส์ในปี 2546 จำแนกตามจังหวัด (ต่อ)

TABLE 21 OPERATING EXPENSES OF HOTELS AND GUEST HOUSES BY PROVINCE (Contd.)

พันบาท : In Thousand Baht

ค่าใช้จ่ายในการดำเนินงาน	จำนวนเงิน	ร้อยละ	Operating expenses
	Amount	%	
ภูเก็ต	4,886,044.5	100.0	Phuket
ค่าซื้อสินค้าประเภทอาหารและเครื่องดื่ม	1,897,226.5	38.8	Food and beverages
ค่าไฟฟ้า	399,632.6	8.2	Electricity
ค่าน้ำประปา	64,020.5	1.3	Water supply
ค่าก๊าซ	28,096.7	0.6	Gas
ค่าน้ำมันเชื้อเพลิง	41,948.6	0.9	Fuels
ค่าไปรษณีย์ ค่าโทรศัพท์ ค่าโทรสาร	50,796.3	1.0	Postal telegraph, telephone, facsimile
ค่าเครื่องเขียน แบบพิมพ์ หนังสือพิมพ์ และวัสดุสิ้นเปลือง	110,725.6	2.3	Stationery and wastage materials
ค่าทำบัญชี ค่าปรึกษา ค่าทนายความ ค่าตรวจสอบบัญชี	21,022.3	0.4	Accountancy and consulting services
ค่าใช้จ่ายในการฝึกอบรม ค่าวิจัย วางแผนและพัฒนา			Cost of training, research, planning development
ค่าจ้างผู้เชี่ยวชาญต่างประเทศ	12,023.6	0.2	and foreigner consultant
ค่าโฆษณา	121,566.1	2.5	Advertising
ค่าเบี้ยประกันภัย	47,779.3	1.0	Insurance premium
ค่าใช้จ่ายเกี่ยวกับการใช้บริการอินเทอร์เน็ต	3,748.0	0.1	Internet services
ค่าใช้จ่ายเกี่ยวกับการบำรุงรักษาอุปกรณ์คอมพิวเตอร์	12,630.4	0.3	Repair and maintenance of computer accessories
ค่านายหน้า	73,296.5	1.5	Commission paid
ค่ารับรอง	13,668.4	0.3	Entertainment
- ค่าอาหารและเครื่องดื่ม	10,594.4	77.5	- Meal and beverage
- ค่ากิจกรรมเพื่อความบันเทิง นันทนาการ เช่น กีฬาต่างๆ	1,078.6	7.9	- Recreational
- ค่าที่พัก	1,995.4	14.6	- Lodging
ค่าพาหนะและค่าที่พักที่ใช้เฉพาะเพื่อกิจการ	29,683.1	0.6	Transportation
ค่าธรรมเนียมใบอนุญาต	11,494.7	0.2	Permission fee
ค่าบำรุงการกุศล	4,669.4	0.1	Charity
ค่าซ่อมแซมอาคาร และสินทรัพย์ต่าง ๆ	220,357.6	4.5	Repairing and maintenance of fixed assets
ค่าเช่าอาคาร อาคารพร้อมที่ดิน ยานพาหนะ เครื่องจักรและเครื่องมือ ฯลฯ	110,409.2	2.3	Rent on building, vehicles, machinery etc.
ค่าเช่าที่ดิน	86,171.4	1.8	Rent on land
ขาดทุนจากการเปลี่ยนแปลงอัตราแลกเปลี่ยนฯ	26,418.0	0.5	Loss of currency exchange
ค่าดอกเบี้ยจ่าย	746,609.9	15.2	Interest paid
หนี้สูญ	23,252.2	0.5	Bad debts
ค่าเครื่องใช้ที่ทำด้วยผ้า	21,588.5	0.4	Linen expenses
ค่าผลิตภัณฑ์ทำความสะอาดต่าง ๆ	63,241.1	1.3	Sanitary products
อื่นๆ	643,968.0	13.2	Others

ตาราง 21 ค่าใช้จ่ายในการดำเนินงานของโรงแรมและเกสต์เฮาส์ในปี 2546 จำแนกตามจังหวัด (ต่อ)

TABLE 21 OPERATING EXPENSES OF HOTELS AND GUEST HOUSES BY PROVINCE (Contd.)

พันบาท : In Thousand Baht

ค่าใช้จ่ายในการดำเนินงาน	จำนวนเงิน	ร้อยละ	Operating expenses
	Amount	%	
ยะลา	113,204.4	100.0	Yala
ค่าซื้อสินค้าประเภทอาหารและเครื่องดื่ม	32,557.0	28.8	Food and beverages
ค่าไฟฟ้า	29,220.3	25.8	Electricity
ค่าน้ำประปา	12,449.0	11.0	Water supply
ค่าก๊าซ	2,005.4	1.8	Gas
ค่าน้ำมันเชื้อเพลิง	2,014.4	1.8	Fuels
ค่าไปรษณีย์ ค่าโทรศัพท์ ค่าโทรสาร	1,621.7	1.4	Postal telegraph, telephone, facsimile
ค่าเครื่องเขียน แบบพิมพ์ หนังสือพิมพ์ และวัสดุสิ้นเปลือง	1,547.8	1.4	Stationery and wastage materials
ค่าทำบัญชี ค่าปรึกษา ค่าทนายความ ค่าตรวจสอบบัญชี	599.7	0.5	Accountancy and consulting services
ค่าใช้จ่ายในการฝึกอบรม ค่าวิจัย วางแผนและพัฒนา			Cost of training, research, planning development
ค่าจ้างผู้เชี่ยวชาญต่างประเทศ	65.5	0.1	and foreigner consultant
ค่าโฆษณา	128.6	0.1	Advertising
ค่าเบี้ยประกันภัย	1,933.7	1.7	Insurance premium
ค่าใช้จ่ายเกี่ยวกับการใช้บริการอินเทอร์เน็ต	14.4	-	Internet services
ค่าใช้จ่ายเกี่ยวกับการบำรุงรักษาอุปกรณ์คอมพิวเตอร์	330.2	0.3	Repair and maintenance of computer accessories
ค่านายหน้า	8.0	-	Commission paid
ค่ารับรอง	66.0	0.1	Entertainment
- ค่าอาหารและเครื่องดื่ม	57.5	87.1	- Meal and beverage
- ค่ากิจกรรมเพื่อความบันเทิง นันทนาการ เช่น กีฬาต่างๆ	1.5	2.3	- Recreational
- ค่าที่พัก	7.0	10.6	- Lodging
ค่าพาหนะและค่าที่พักที่ใช้เฉพาะเพื่อกิจการ	20.0	-	Transportation
ค่าธรรมเนียมใบอนุญาต	504.0	0.4	Permission fee
ค่าบำรุงการกุศล	110.2	0.1	Charity
ค่าซ่อมแซมอาคาร และสินทรัพย์ต่าง ๆ	3,655.2	3.2	Repairing and maintenance of fixed assets
ค่าเช่าอาคาร อาคารพร้อมที่ดิน ยานพาหนะ เครื่องจักรและเครื่องมือ ฯลฯ	318.0	0.3	Rent on building, vehicles, machinery etc.
ค่าเช่าที่ดิน	1,080.0	1.0	Rent on land
ขาดทุนจากการเปลี่ยนแปลงอัตราแลกเปลี่ยน	-	-	Loss of currency exchange
ค่าดอกเบี้ยจ่าย	4,380.0	3.8	Interest paid
หนี้สูญ	110.2	0.1	Bad debts
ค่าเครื่องใช้ที่ทำด้วยผ้า	288.0	0.3	Linen expenses
ค่าผลิตภัณฑ์ทำความสะอาดต่าง ๆ	1,092.7	1.0	Sanitary products
อื่นๆ	17,084.4	15.0	Others

ตาราง 21 ค่าใช้จ่ายในการดำเนินงานของโรงแรมและเกสต์เฮาส์ในปี 2546 จำแนกตามจังหวัด (ต่อ)

TABLE 21 OPERATING EXPENSES OF HOTELS AND GUEST HOUSES BY PROVINCE (Contd.)

พันบาท : In Thousand Baht

ค่าใช้จ่ายในการดำเนินงาน	จำนวนเงิน	ร้อยละ	Operating expenses
	Amount	%	
ระนอง	22,317.0	100.0	Ranong
ค่าซื้อสินค้าประเภทอาหารและเครื่องดื่ม	9,502.9	42.6	Food and beverages
ค่าไฟฟ้า	6,326.1	28.3	Electricity
ค่าน้ำประปา	1,398.3	6.3	Water supply
ค่าก๊าซ	520.4	2.3	Gas
ค่าน้ำมันเชื้อเพลิง	-	-	Fuels
ค่าไปรษณีย์ ค่าโทรศัพท์ ค่าโทรสาร	404.2	1.8	Postal telegraph, telephone, facsimile
ค่าเครื่องเขียน แบบพิมพ์ หนังสือพิมพ์ และวัสดุสิ้นเปลือง	84.8	0.4	Stationery and wastage materials
ค่าทำบัญชี ค่าปรึกษา ค่าทนายความ ค่าตรวจสอบบัญชี	200.3	0.9	Accountancy and consulting services
ค่าใช้จ่ายในการฝึกอบรม ค่าวิจัย วางแผนและพัฒนา			Cost of training, research, planning development
ค่าจ้างผู้เชี่ยวชาญต่างประเทศ	38.0	0.2	and foreigner consultant
ค่าโฆษณา	24.0	0.1	Advertising
ค่าเบี้ยประกันภัย	170.5	0.8	Insurance premium
ค่าใช้จ่ายเกี่ยวกับการใช้บริการอินเทอร์เน็ต	-	-	Internet services
ค่าใช้จ่ายเกี่ยวกับการบำรุงรักษาอุปกรณ์คอมพิวเตอร์	8.7	-	Repair and maintenance of computer accessories
ค่านายหน้า	-	-	Commission paid
ค่ารับรอง	144.1	0.6	Entertainment
- ค่าอาหารและเครื่องดื่ม	134.6	93.4	- Meal and beverage
- ค่ากิจกรรมเพื่อความบันเทิง นันทนาการ เช่น กีฬาต่างๆ	1.2	0.8	- Recreational
- ค่าที่พัก	8.3	5.8	- Lodging
ค่าพาหนะและค่าที่พักที่ใช้เฉพาะเพื่อกิจการ	6.7	-	Transportation
ค่าธรรมเนียมใบอนุญาต	127.3	0.6	Permission fee
ค่าบำรุงการกุศล	2.9	-	Charity
ค่าซ่อมแซมอาคาร และสินทรัพย์ต่าง ๆ	263.1	1.2	Repairing and maintenance of fixed assets
ค่าเช่าอาคาร อาคารพร้อมที่ดิน ยานพาหนะ เครื่องจักรและเครื่องมือ ฯลฯ	166.0	0.7	Rent on building, vehicles, machinery etc.
ค่าเช่าที่ดิน	-	-	Rent on land
ขาดทุนจากการเปลี่ยนแปลงอัตราแลกเปลี่ยน	-	-	Loss of currency exchange
ค่าดอกเบี้ยจ่าย	337.5	1.5	Interest paid
หนี้สูญ	31.7	0.1	Bad debts
ค่าเครื่องใช้ที่ทำด้วยผ้า	126.4	0.6	Linen expenses
ค่าผลิตภัณฑ์ทำความสะอาดต่าง ๆ	236.5	1.1	Sanitary products
อื่นๆ	2,196.6	9.9	Others

ตาราง 21 ค่าใช้จ่ายในการดำเนินงานของโรงแรมและเกสต์เฮาส์ในปี 2546 จำแนกตามจังหวัด (ต่อ)

TABLE 21 OPERATING EXPENSES OF HOTELS AND GUEST HOUSES BY PROVINCE (Contd.)

พันบาท : In Thousand Baht

ค่าใช้จ่ายในการดำเนินงาน	จำนวนเงิน	ร้อยละ	Operating expenses
	Amount	%	
สงขลา	285,721.6	100.0	Songkhla
ค่าซื้อสินค้าประเภทอาหารและเครื่องดื่ม	87,680.8	30.7	Food and beverages
ค่าไฟฟ้า	81,721.1	28.6	Electricity
ค่าน้ำประปา	10,435.7	3.7	Water supply
ค่าก๊าซ	3,061.7	1.1	Gas
ค่าน้ำมันเชื้อเพลิง	11,074.3	3.9	Fuels
ค่าไปรษณีย์ ค่าโทรศัพท์ ค่าโทรสาร	3,672.2	1.3	Postal telegraph, telephone, facsimile
ค่าเครื่องเขียน แบบพิมพ์ หนังสือพิมพ์ และวัสดุสิ้นเปลือง	9,204.0	3.2	Stationery and wastage materials
ค่าทำบัญชี ค่าปรึกษา ค่าทนายความ ค่าตรวจสอบบัญชี	1,549.2	0.5	Accountancy and consulting services
ค่าใช้จ่ายในการฝึกอบรม ค่าวิจัย วางแผนและพัฒนา			Cost of training, research, planning development
ค่าจ้างผู้เชี่ยวชาญต่างประเทศ	4.0	-	and foreigner consultant
ค่าโฆษณา	1,466.8	0.5	Advertising
ค่าเบี้ยประกันภัย	4,165.4	1.5	Insurance premium
ค่าใช้จ่ายเกี่ยวกับการใช้บริการอินเทอร์เน็ต	-	-	Internet services
ค่าใช้จ่ายเกี่ยวกับการบำรุงรักษาอุปกรณ์คอมพิวเตอร์	216.7	0.1	Repair and maintenance of computer accessories
ค่านายหน้า	36.2	-	Commission paid
ค่ารับรอง	2,126.8	0.7	Entertainment
- ค่าอาหารและเครื่องดื่ม	1,373.5	64.6	- Meal and beverage
- ค่ากิจกรรมเพื่อความบันเทิง นันทนาการ เช่น กีฬาต่างๆ	645.1	30.3	- Recreational
- ค่าที่พัก	108.2	5.1	- Lodging
ค่าพาหนะและค่าที่พักที่ใช้เฉพาะเพื่อกิจการ	439.0	0.2	Transportation
ค่าธรรมเนียมใบอนุญาต	3,513.2	1.2	Permission fee
ค่าบำรุงการกุศล	354.5	0.1	Charity
ค่าซ่อมแซมอาคาร และสินทรัพย์ต่าง ๆ	16,911.1	5.9	Repairing and maintenance of fixed assets
ค่าเช่าอาคาร อาคารพร้อมที่ดิน ยานพาหนะ เครื่องจักรและเครื่องมือ ฯลฯ	12.4	-	Rent on building, vehicles, machinery etc.
ค่าเช่าที่ดิน	1,407.0	0.5	Rent on land
ขาดทุนจากการเปลี่ยนแปลงอัตราแลกเปลี่ยน	4.2	-	Loss of currency exchange
ค่าดอกเบี้ยจ่าย	9,469.3	3.3	Interest paid
หนี้สูญ	40.0	-	Bad debts
ค่าเครื่องใช้ที่ทำด้วยผ้า	1,211.3	0.4	Linen expenses
ค่าผลิตภัณฑ์ทำความสะอาดต่าง ๆ	6,234.3	2.2	Sanitary products
อื่นๆ	29,710.4	10.4	Others

ตาราง 21 ค่าใช้จ่ายในการดำเนินงานของโรงแรมและเกสต์เฮาส์ในปี 2546 จำแนกตามจังหวัด (ต่อ)

TABLE 21 OPERATING EXPENSES OF HOTELS AND GUEST HOUSES BY PROVINCE (Contd.)

พันบาท : In Thousand Baht

ค่าใช้จ่ายในการดำเนินงาน	จำนวนเงิน	ร้อยละ	Operating expenses
	Amount	%	
สตูล	13,197.1	100.0	Satun
ค่าซื้อสินค้าประเภทอาหารและเครื่องดื่ม	2,375.6	18.0	Food and beverages
ค่าไฟฟ้า	1,737.4	13.2	Electricity
ค่าน้ำประปา	160.2	1.2	Water supply
ค่าก๊าซ	110.5	0.8	Gas
ค่าน้ำมันเชื้อเพลิง	-	-	Fuels
ค่าไปรษณีย์ ค่าโทรศัพท์ ค่าโทรสาร	18.4	0.1	Postal telegraph, telephone, facsimile
ค่าเครื่องเขียน แบบพิมพ์ หนังสือพิมพ์ และวัสดุสิ้นเปลือง	122.7	0.9	Stationery and wastage materials
ค่าทำบัญชี ค่าปรึกษา ค่าทนายความ ค่าตรวจสอบบัญชี	34.8	0.3	Accountancy and consulting services
ค่าใช้จ่ายในการฝึกอบรม ค่าวิจัย วางแผนและพัฒนา			Cost of training, research, planning development
ค่าจ้างผู้เชี่ยวชาญต่างประเทศ	-	-	and foreigner consultant
ค่าโฆษณา	6.8	0.1	Advertising
ค่าเบี้ยประกันภัย	136.9	1.0	Insurance premium
ค่าใช้จ่ายเกี่ยวกับการใช้บริการอินเทอร์เน็ต	-	-	Internet services
ค่าใช้จ่ายเกี่ยวกับการบำรุงรักษาอุปกรณ์คอมพิวเตอร์	-	-	Repair and maintenance of computer accessories
ค่านายหน้า	-	-	Commission paid
ค่ารับรอง	76.4	0.6	Entertainment
- ค่าอาหารและเครื่องดื่ม	76.4	100.0	- Meal and beverage
- ค่ากิจกรรมเพื่อความบันเทิง นันทนาการ เช่น กีฬาต่างๆ	-	-	- Recreational
- ค่าที่พัก	-	-	- Lodging
ค่าพาหนะและค่าที่พักที่ใช้เฉพาะเพื่อกิจการ	254.3	1.9	Transportation
ค่าธรรมเนียมใบอนุญาต	17.2	0.1	Permission fee
ค่าบำรุงการกุศล	3.2	-	Charity
ค่าซ่อมแซมอาคาร และสินทรัพย์ต่าง ๆ	741.1	5.6	Repairing and maintenance of fixed assets
ค่าเช่าอาคาร อาคารพร้อมที่ดิน ยานพาหนะ เครื่องจักรและเครื่องมือ ฯลฯ	157.5	1.2	Rent on building, vehicles, machinery etc.
ค่าเช่าที่ดิน	1.9	-	Rent on land
ขาดทุนจากการเปลี่ยนแปลงอัตราแลกเปลี่ยน	-	-	Loss of currency exchange
ค่าดอกเบี้ยจ่าย	3,277.5	24.9	Interest paid
หนี้สูญ	-	-	Bad debts
ค่าเครื่องใช้ที่ทำด้วยผ้า	18.0	0.1	Linen expenses
ค่าผลิตภัณฑ์ทำความสะอาดต่าง ๆ	259.2	2.0	Sanitary products
อื่นๆ	3,687.5	28.0	Others

ตาราง 21 ค่าใช้จ่ายในการดำเนินงานของโรงแรมและเกสต์เฮาส์ในปี 2546 จำแนกตามจังหวัด (ต่อ)

TABLE 21 OPERATING EXPENSES OF HOTELS AND GUEST HOUSES BY PROVINCE (Contd.)

พันบาท : In Thousand Baht

ค่าใช้จ่ายในการดำเนินงาน	จำนวนเงิน	ร้อยละ	Operating expenses
	Amount	%	
สุราษฎร์ธานี	299,660.5	100.0	Surat Thani
ค่าซื้อสินค้าประเภทอาหารและเครื่องดื่ม	91,012.5	30.4	Food and beverages
ค่าไฟฟ้า	47,684.3	15.9	Electricity
ค่าน้ำประปา	13,041.7	4.4	Water supply
ค่าก๊าซ	2,792.3	0.9	Gas
ค่าน้ำมันเชื้อเพลิง	6,032.9	2.0	Fuels
ค่าไปรษณีย์ ค่าโทรศัพท์ ค่าโทรสาร	5,213.6	1.7	Postal telegraph, telephone, facsimile
ค่าเครื่องเขียน แบบพิมพ์ หนังสือพิมพ์ และวัสดุสิ้นเปลือง	4,906.9	1.6	Stationery and wastage materials
ค่าทำบัญชี ค่าปรึกษา ค่าทนายความ ค่าตรวจสอบบัญชี	2,273.2	0.8	Accountancy and consulting services
ค่าใช้จ่ายในการฝึกอบรม ค่าวิจัย วางแผนและพัฒนา			Cost of training, research, planning development
ค่าจ้างผู้เชี่ยวชาญต่างประเทศ	5,701.6	1.9	and foreigner consultant
ค่าโฆษณา	5,367.8	1.8	Advertising
ค่าเบี้ยประกันภัย	2,393.4	0.8	Insurance premium
ค่าใช้จ่ายเกี่ยวกับการใช้บริการอินเทอร์เน็ต	800.8	0.3	Internet services
ค่าใช้จ่ายเกี่ยวกับการบำรุงรักษาอุปกรณ์คอมพิวเตอร์	2,983.1	1.0	Repair and maintenance of computer accessories
ค่านายหน้า	1,339.5	0.4	Commission paid
ค่ารับรอง	3,020.8	1.0	Entertainment
- ค่าอาหารและเครื่องดื่ม	835.0	27.6	- Meal and beverage
- ค่ากิจกรรมเพื่อความบันเทิง นันทนาการ เช่น กีฬาต่างๆ	750.7	24.9	- Recreational
- ค่าที่พัก	1,435.1	47.5	- Lodging
ค่าพาหนะและค่าที่พักที่ใช้เฉพาะเพื่อกิจการ	7,066.2	2.4	Transportation
ค่าธรรมเนียมใบอนุญาต	2,571.0	0.9	Permission fee
ค่าบำรุงการกุศล	2,228.4	0.7	Charity
ค่าซ่อมแซมอาคาร และสินทรัพย์ต่าง ๆ	18,712.4	6.2	Repairing and maintenance of fixed assets
ค่าเช่าอาคาร อาคารพร้อมที่ดิน ยานพาหนะ เครื่องจักรและเครื่องมือ ฯลฯ	17,431.3	5.8	Rent on building, vehicles, machinery etc.
ค่าเช่าที่ดิน	3,260.7	1.1	Rent on land
ขาดทุนจากการเปลี่ยนแปลงอัตราแลกเปลี่ยน	-	-	Loss of currency exchange
ค่าดอกเบี้ยจ่าย	20,838.6	7.0	Interest paid
หนี้สูญ	4,764.5	1.6	Bad debts
ค่าเครื่องใช้ที่ทำด้วยผ้า	3,090.2	1.0	Linen expenses
ค่าผลิตภัณฑ์ทำความสะอาดต่าง ๆ	9,595.9	3.2	Sanitary products
อื่นๆ	15,536.9	5.2	Others

ที่มา : การสำรวจการประกอบกิจการ โรงแรมและเกสต์เฮาส์ พ.ศ. 2547 สำนักงานสถิติแห่งชาติ กระทรวงเทคโนโลยีสารสนเทศและการสื่อสาร

Source : The 2004 Hotels and Guest Houses Survey, National Statistical Office, Ministry of Information and Communication Technology

ตาราง 22 รายรับจากการดำเนินงานของโรงแรมและเกสต์เฮาส์ในปี 2546 จำแนกตามจังหวัด

TABLE 22 RECEIPTS OF HOTELS AND GUEST HOUSES BY PROVINCE

พันบาท : In Thousand Baht

จังหวัด	จำนวนโรงแรม/ เกสต์เฮาส์ Number of hotels/ guest houses	รวม Total	รายรับจากการขายห้องพัก Receipts from room sales		รายรับจาก ภัตตาคาร/ ห้องอาหาร Receipts from restaurant	รายรับจาก สถานบันเทิง Receipts from entertainment	รายรับจาก ร้านขายของ ที่ระลึก Receipts from souvenir shop	รายรับจาก การให้เช่าห้อง ประชุม/สัมมนา Receipts from function and meeting room sale	รายรับอื่น ๆ Other receipts	Province
			ทั้งสิ้น Total	ทางเว็บไซต์ Online sales						
ใต้	665	10,636,091.5	6,582,275.6	27,120.4	2,655,383.9	347,759.2	77,218.7	161,405.7	812,048.4	Southern
กระบี่	30	560,209.7	371,907.8	6,342.7	154,618.4	9,206.8	1,838.6	8,528.0	14,110.1	Krabi
ชุมพร	56	98,502.0	70,684.7	-	13,812.5	3,435.6	140.2	9,631.1	797.9	Chumphon
ตรัง	32	189,026.9	88,679.0	-	52,281.5	23,372.6	-	5,047.3	19,646.5	Trang
นครศรีธรรมราช	38	61,325.4	41,233.5	81.7	16,233.5	1,197.8	58.3	1,765.3	837.0	Nakhon Si Thammarat
นราธิวาส	48	162,610.6	99,276.0	-	32,276.6	23,919.5	23.3	2,229.3	4,885.9	Narathiwat
ปัตตานี	9	50,995.7	22,809.3	-	7,835.8	-	187.4	18,738.5	1,424.7	Pattani
พังงา	15	50,522.3	34,311.9	-	14,668.7	-	1,139.4	178.5	223.8	Phangnga
พัทลุง	10	16,410.8	10,075.1	-	2,057.0	-	-	4,114.1	164.6	Phatthalung
ภูเก็ต	143	7,839,134.7	4,729,245.4	16,246.7	2,096,048.7	177,711.5	70,631.6	80,133.2	685,364.3	Phuket
ยะลา	31	230,574.0	168,174.5	-	28,077.6	20,872.8	806.0	8,896.1	3,747.0	Yala
ระนอง	14	45,944.1	31,341.9	-	4,873.8	1,695.3	1,341.2	2,332.9	4,359.0	Ranong
สงขลา	75	551,419.7	371,267.1	-	74,214.9	65,732.0	70.4	17,157.5	22,977.8	Songkhla
สตูล	10	17,099.1	7,563.0	-	629.6	5,128.1	16.2	205.8	3,556.4	Satun
สุราษฎร์ธานี	154	762,316.5	535,706.4	4,449.3	157,755.3	15,487.2	966.1	2,448.1	49,953.4	Surat Thani

ที่มา : การสำรวจการประกอบกิจการโรงแรมและเกสต์เฮาส์ พ.ศ. 2547 สำนักงานสถิติแห่งชาติ กระทรวงเทคโนโลยีสารสนเทศและการสื่อสาร

Source : The 2004 Hotels and Guest Houses Survey, National Statistical Office, Ministry of Information and Communication Technology

ตาราง 23 มูลค่าสินทรัพย์หมุนเวียนของโรงแรมและเกสต์เฮาส์ ณ วันที่ 31 ธันวาคม 2546 จำแนกตามจังหวัด

TABLE 23 VALUE OF CURRENT ASSETS OF HOTELS AND GUEST HOUSES AS OF DECEMBER 31, 2003 BY PROVINCE

									พันบาท : In Thousand Baht
จังหวัด	จำนวนโรงแรม/ เกสต์เฮาส์	รวม	เงินสด	เงินฝากธนาคาร พาณิชย์	เงินฝากธนาคาร ออมสิน	พันธบัตร/ ตั๋วเงิน	ลูกหนี้	สินทรัพย์อื่น ๆ	Province
	Number of hotels/ guest houses	Total	Cash/Currency	Deposits with Commercial Bank	Deposits with Government Savings Bank	Bonds/ Promissory note/ Bills	Debtor	Other assets	
ใต้	665	11,325,215.7	179,488.6	1,714,128.1	46,879.7	52,446.9	2,049,151.1	7,283,121.3	Southern
กระบี่	30	1,581,282.0	38,944.9	697,121.2	146.6	6,416.6	332,917.1	505,735.6	Krabi
ชุมพร	56	23,511.0	4,482.5	2,688.5	11.2	-	1,799.3	14,529.5	Chumphon
ตรัง	32	652,863.4	477.8	3,225.0	91.4	-	3,504.9	645,564.3	Trang
นครศรีธรรมราช	38	25,060.9	879.1	12,607.1	76.6	51.7	3,499.8	7,946.6	Nakhon Si Thammarat
นราธิวาส	48	97,973.7	5,461.4	7,154.6	185.0	4,000.0	1,646.0	79,526.7	Narathiwat
ปัตตานี	9	5,286.5	4,193.7	731.3	-	-	54.7	306.8	Pattani
พังงา	15	2,316.6	973.2	355.5	-	-	987.9	-	Phangnga
พัทลุง	10	2,076.2	127.7	1,948.5	-	-	-	-	Phatthalung
ภูเก็ต	143	7,907,309.8	35,392.0	549,176.3	37,670.1	5,914.5	1,568,781.1	5,710,375.8	Phuket
ยะลา	31	23,864.9	1,329.8	10,878.4	-	-	8,291.4	3,365.3	Yala
ระนอง	14	5,866.5	2,933.3	2,933.2	-	-	-	-	Ranong
สงขลา	75	234,438.3	23,339.2	4,672.1	3,655.4	565.7	77,586.9	124,619.0	Songkhla
สตูล	10	10,168.0	387.9	2,949.5	-	-	620.4	6,210.2	Satun
สุราษฎร์ธานี	154	753,197.9	60,566.1	417,686.9	5,043.4	35,498.4	49,461.6	184,941.5	Surat Thani

ที่มา : การสำรวจการประกอบกิจการโรงแรมและเกสต์เฮาส์ พ.ศ. 2547 สำนักงานสถิติแห่งชาติ กระทรวงเทคโนโลยีสารสนเทศและการสื่อสาร

Source : The 2004 Hotels and Guest Houses Survey, National Statistical Office, Ministry of Information and Communication Technology

ตาราง 24 มูลค่าหนี้สินของโรงแรมและเกสต์เฮาส์ ณ วันที่ 31 ธันวาคม 2546 จำแนกตามจังหวัด

TABLE 24 VALUE OF LIABILITIES OF HOTELS AND GUEST HOUSES AS OF DECEMBER 31, 2003 BY PROVINCE

พันบาท : In Thousand Baht

จังหวัด	จำนวนโรงแรม/ เกสต์เฮาส์ Number of hotels/guest houses	รวม Total	เงินกู้ระยะสั้น Short - term loans	เงินกู้ระยะยาว Long - term loans	หนี้สินอื่น ๆ Other liabilities	Province
ใต้	665	14,018,564.7	1,308,413.3	9,958,632.7	2,751,518.7	Southern
กระบี่	30	1,282,986.4	23,666.6	925,814.6	333,505.2	Krabi
ชุมพร	56	121,895.8	7,857.1	102,817.0	11,221.7	Chumphon
ตรัง	32	1,677,618.0	16,797.6	1,491,157.5	169,662.9	Trang
นครศรีธรรมราช	38	67,460.0	8,131.4	58,829.0	499.6	Nakhon Si Thammarat
นราธิวาส	48	171,701.7	57,728.9	111,766.3	2,206.5	Narathiwat
ปัตตานี	9	156,632.6	10,478.5	135,739.9	10,414.2	Pattani
พังงา	15	21,250.0	2,500.0	18,750.0	-	Phangnga
พัทลุง	10	20,593.3	9,142.4	11,428.0	22.9	Phatthalung
ภูเก็ต	143	9,500,846.7	1,090,768.3	6,346,301.9	2,063,776.5	Phuket
ยะลา	31	67,789.3	-	62,008.4	5,780.9	Yala
ระนอง	14	5,367.5	80.0	5,287.5	-	Ranong
สงขลา	75	426,238.5	77,075.0	287,481.2	61,682.3	Songkhla
สตูล	10	107,260.0	1,017.4	61,345.2	44,897.4	Satun
สุราษฎร์ธานี	154	390,924.9	3,170.1	339,906.2	47,848.6	Surat Thani

ที่มา : การสำรวจการประกอบกิจการโรงแรมและเกสต์เฮาส์ พ.ศ. 2547 สำนักงานสถิติแห่งชาติ กระทรวงเทคโนโลยีสารสนเทศและการสื่อสาร

Source : The 2004 Hotels and Guest Houses Survey, National Statistical Office, Ministry of Information and Communication Technology

ตาราง 25 มูลค่าตามบัญชีของสินทรัพย์ถาวร ณ วันที่ 31 ธันวาคม 2546 จำแนกตามจังหวัด

TABLE 25 BOOK VALUE OF FIXED ASSETS AS OF DECEMBER 31, 2003 BY PROVINCE

พันบาท : In Thousand Baht

จังหวัด	จำนวนโรงแรม/ เกสต์เฮาส์/ guest houses	มูลค่าตามบัญชีของสินทรัพย์ถาวรปลายงวดหรือ 31 ธันวาคม 2546 Book value of fixed assets as of December 31, 2003									Province
		รวม Total	ที่ดิน Land	อาคารและ สิ่งก่อสร้าง Building and construction	เครื่องจักร Machinery	ยานพาหนะ Vehicles	เครื่องใช้สำนักงาน (ครุภัณฑ์) Office appliances	เครื่องมืออื่น ๆ Other equipment	ซอฟต์แวร์ Software	สินทรัพย์ถาวร อื่น ๆ Other fixed assets	
ใต้	665	36,718,306.1	15,869,336.2	15,903,806.1	1,135,434.4	520,449.1	1,278,490.2	1,193,401.3	54,209.8	763,179.0	Southern
กระบี่	30	9,202,088.3	7,809,403.3	1,040,735.3	33,921.3	38,060.6	205,077.4	37,890.6	24.0	36,975.8	Krabi
ชุมพร	56	622,019.6	263,123.0	318,055.5	25,110.4	7,780.1	5,522.1	2,169.4	-	259.1	Chumphon
ตรัง	32	1,660,146.0	284,434.8	856,336.3	184,536.5	5,904.5	41,360.4	56,061.4	581.7	230,930.4	Trang
นครศรีธรรมราช	38	413,160.0	211,541.6	166,784.0	5,220.6	6,676.9	17,504.1	4,939.9	52.5	440.4	Nakhon Si Thammarat
นราธิวาส	48	550,063.5	191,297.9	280,487.3	57,131.6	4,904.9	11,922.1	4,319.7	-	-	Narathiwat
ปัตตานี	9	209,983.0	25,832.4	156,069.2	4,433.5	887.8	1,167.3	20.0	-	21,572.8	Pattani
พังงา	15	240,906.4	107,916.4	121,841.2	3,616.7	3,554.9	1,812.5	133.3	2,000.0	31.4	Phangnga
พัทลุง	10	124,498.1	58,803.7	56,962.7	1,113.1	3,220.4	2,108.3	1,814.9	-	475.0	Phatthalung
ภูเก็ต	143	17,298,149.0	4,157,430.9	9,940,223.7	754,796.1	320,376.2	808,500.9	914,739.9	12,416.2	389,665.1	Phuket
ยะลา	31	836,211.2	203,060.2	532,624.0	12,844.3	23,677.0	63,933.7	24.0	48.0	-	Yala
ระนอง	14	201,794.5	68,465.9	131,579.6	-	665.5	1,083.5	-	-	-	Ranong
สงขลา	75	2,025,614.1	440,398.1	1,233,863.6	43,913.4	29,282.0	83,025.7	115,311.2	14.3	79,805.8	Songkhla
สตูล	10	46,035.3	23,937.5	13,887.3	-	525.8	7,149.2	469.7	65.8	-	Satun
สุราษฎร์ธานี	154	3,287,637.1	2,023,690.5	1,054,356.4	8,796.9	74,932.5	28,323.0	55,507.3	39,007.3	3,023.2	Surat Thani

ที่มา : การสำรวจการประกอบกิจการโรงแรมและเกสต์เฮาส์ พ.ศ. 2547 สำนักงานสถิติแห่งชาติ กระทรวงเทคโนโลยีสารสนเทศและการสื่อสาร

Source : The 2004 Hotels and Guest Houses Survey, National Statistical Office, Ministry of Information and Communication Technology

ตาราง 26 ค่าเสื่อมราคาสินทรัพย์ถาวรในปี 2546 จำแนกตามจังหวัด

TABLE 26 DEPRECIATION OF FIXED ASSETS IN 2003 BY PROVINCE

พันบาท : In Thousand Baht

จังหวัด	จำนวนโรงแรม/ เกสต์เฮาส์ Number of hotels/guest houses	รวม Total	อาคารและ สิ่งก่อสร้าง Building and construction	เครื่องจักร Machinery	ยานพาหนะ Vehicles	เครื่องใช้สำนักงาน (ครุภัณฑ์) Office appliances	เครื่องมืออื่น ๆ Other equipment	ซอฟต์แวร์ Software	สินทรัพย์ถาวร อื่น ๆ Other fixed assets	Province
ใต้	665	2,283,167.9	1,238,433.4	208,015.6	163,930.2	323,033.4	213,340.4	13,615.9	122,799.0	Southern
กระบี่	30	402,687.6	177,474.5	17,886.4	22,997.2	154,015.1	29,215.1	6.0	1,093.3	Krabi
ชุมพร	56	34,011.0	26,353.3	5,452.3	1,116.2	726.8	355.5	-	6.9	Chumphon
ตรัง	32	58,277.2	22,564.1	19,191.2	1,373.8	1,366.6	1,186.9	67.5	12,527.1	Trang
นครศรีธรรมราช	38	15,609.3	10,003.4	1,253.7	1,180.5	1,966.7	1,176.0	5.8	23.2	Nakhon Si Thammarat
นราธิวาส	48	30,509.3	25,809.7	1,929.2	790.9	1,356.2	623.3	-	-	Narathiwat
ปัตตานี	9	20,607.2	17,620.8	1,386.1	211.6	1,045.8	-	-	342.9	Pattani
พังงา	15	10,098.8	7,309.7	821.2	1,229.5	197.2	33.3	500.0	7.9	Phangnga
พัทลุง	10	4,477.8	2,817.0	276.6	805.1	106.1	448.0	-	25.0	Phatthalung
ภูเก็ต	143	1,119,397.9	526,928.0	143,951.8	99,279.1	126,579.2	143,155.9	5,341.6	74,162.3	Phuket
ยะลา	31	102,654.1	83,645.2	4,505.9	12,526.0	1,959.0	6.0	12.0	-	Yala
ระนอง	14	9,317.2	9,030.5	-	166.4	120.3	-	-	-	Ranong
สงขลา	75	340,566.1	254,952.8	9,146.3	6,487.4	14,222.1	21,892.7	0.8	33,864.0	Songkhla
สตูล	10	33,098.5	16,247.6	-	132.0	14,812.6	1,896.0	10.3	-	Satun
สุราษฎร์ธานี	154	101,855.9	57,676.8	2,214.9	15,634.5	4,559.7	13,351.7	7,671.9	746.4	Surat Thani

ที่มา : การสำรวจการประกอบกิจการโรงแรมและเกสต์เฮาส์ พ.ศ. 2547 สำนักงานสถิติแห่งชาติ กระทรวงเทคโนโลยีสารสนเทศและการสื่อสาร

Source : The 2004 Hotels and Guest Houses Survey, National Statistical Office, Ministry of Information and Communication Technology

ตาราง 27 มูลค่าซื้อสินทรัพย์ถาวรใหม่ หรือผลิตขึ้นใช้เองในปี 2546 จำแนกตามจังหวัด

TABLE 27 VALUE NEW OR COST PRODUCING ASSETS IN 2003 BY PROVINCE

พันบาท : In Thousand Baht

จังหวัด	จำนวนโรงแรม/ เกสต์เฮาส์ Number of hotels/ guest houses	มูลค่าซื้อสินทรัพย์ถาวรใหม่ หรือผลิตขึ้นใช้เอง Value of new or cost producing assets										Province
		รวม Total	ที่ดิน Land	การปรับปรุงที่ดิน Land improvement	อาคารและ สิ่งก่อสร้าง Building and construction	เครื่องจักร Machinery	ยานพาหนะ Vehicles	เครื่องใช้สำนักงาน (ครุภัณฑ์) Office appliances	เครื่องมืออื่น ๆ Other equipment	ซอฟต์แวร์ Software	สินทรัพย์ ถาวรอื่น ๆ Other fixed assets	
ใต้	665	1,665,779.6	3,631.8	1,924.4	1,009,243.1	143,218.5	198,365.1	35,358.6	207,597.9	8,894.6	57,545.6	Southern
กระบี่	30	8,789.8	-	-	7,906.2	-	-	871.9	-	-	11.7	Krabi
ชุมพร	56	1,876.3	-	-	561.1	271.5	686.5	313.9	42.5	0.8	-	Chumphon
ตรัง	32	3,383.3	-	7.8	1,439.1	342.8	-	950.3	504.9	61.8	76.6	Trang
นครศรีธรรมราช	38	785.7	-	-	206.9	-	537.9	34.7	6.2	-	-	Nakhon Si Thammarat
นราธิวาส	48	509.3	-	-	-	204.0	-	209.0	96.3	-	-	Narathiwat
ปัตตานี	9	-	-	-	-	-	-	-	-	-	-	Pattani
พังงา	15	1,018.4	-	-	-	266.2	721.2	8.8	22.2	-	-	Phangnga
พัทลุง	10	3,572.4	-	-	3,428.4	6.9	-	114.3	22.8	-	-	Phatthalung
ภูเก็ต	143	1,582,667.2	-	-	971,574.6	140,118.7	189,222.0	28,073.2	204,115.3	61.6	49,501.8	Phuket
ยะลา	31	17,453.8	3,631.8	-	10,973.5	-	-	2,848.5	-	-	-	Yala
ระนอง	14	-	-	-	-	-	-	-	-	-	-	Ranong
สงขลา	75	9,911.7	-	-	1,383.3	-	-	863.0	789.4	-	6,876.0	Songkhla
สตูล	10	1,334.1	-	-	96.7	-	-	360.7	21.8	23.1	831.8	Satun
สุราษฎร์ธานี	154	34,477.6	-	1,916.6	11,673.3	2,008.4	7,197.5	710.3	1,976.5	8,747.3	247.7	Surat Thani

ที่มา : การสำรวจการประกอบกิจการโรงแรมและเกสต์เฮาส์ พ.ศ. 2547 สำนักงานสถิติแห่งชาติ กระทรวงเทคโนโลยีสารสนเทศและการสื่อสาร

Source : The 2004 Hotels and Guest Houses Survey, National Statistical Office, Ministry of Information and Communication Technology

ตาราง 28 มูลค่าซื้อสินทรัพย์ถาวรที่ใช้แล้วในปี 2546 จำแนกตามจังหวัด

TABLE 28 VALUE OF USED FIXED ASSETS IN 2003 BY PROVINCE

พันบาท : In Thousand Baht

จังหวัด	จำนวน โรงแรม/ เกสต์เฮาส์ Number of hotels/ guest houses	มูลค่าซื้อสินทรัพย์ถาวรที่ใช้แล้ว Value of used fixed assets									Province									
		รวม Total	ที่ดิน Land	การปรับปรุงที่ดิน Land improvement	อาคารและ สิ่งก่อสร้าง Building and construction	ยานพาหนะ Vehicles	เครื่องใช้สำนักงาน (ครุภัณฑ์) Office appliances	เครื่องมืออื่น ๆ Other equipment	ซอฟต์แวร์ Software	สินทรัพย์ ถาวรอื่น ๆ Other fixed assets										
ใต้	665	144,839.8	24,356.5	5.7	110,010.7	1,000.0	141.6	4,622.5	4,500.0	202.8	Southern									
กระบี่	30	119,500.0	-	-	110,000.0	1,000.0	-	4,000.0	4,500.0	-	Krabi									
ชุมพร	56	3,616.3	3,356.5	-	-	-	57.0	-	-	202.8	Chumphon									
ตรัง	32	-	-	-	-	-	-	-	-	-	Trang									
นครศรีธรรมราช	38	-	-	-	-	-	-	-	-	-	Nakhon Si Thammarat									
นราธิวาส	48	-	-	-	-	-	-	-	-	-	Narathiwat									
ปัตตานี	9	-	-	-	-	-	-	-	-	-	Pattani									
พังงา	15	-	-	-	-	-	-	-	-	-	Phangnga									
พัทลุง	10	16.4	-	5.7	10.7	-	-	-	-	-	Phatthalung									
ภูเก็ต	143	21,707.1	21,000.0	-	-	-	84.6	622.5	-	-	Phuket									
ยะลา	31	-	-	-	-	-	-	-	-	-	Yala									
ระนอง	14	-	-	-	-	-	-	-	-	-	Ranong									
สงขลา	75	-	-	-	-	-	-	-	-	-	Songkhla									
สตูล	10	-	-	-	-	-	-	-	-	-	Satun									
สุราษฎร์ธานี	154	-	-	-	-	-	-	-	-	-	Surat Thani									

ที่มา : การสำรวจการประกอบกิจการโรงแรมและเกสต์เฮาส์ พ.ศ. 2547 สำนักงานสถิติแห่งชาติ กระทรวงเทคโนโลยีสารสนเทศและการสื่อสาร

Source : The 2004 Hotels and Guest Houses Survey, National Statistical Office, Ministry of Information and Communication Technology

ตาราง 29 ส่วนเปลี่ยนแปลงของสินทรัพย์ถาวรในปี 2546 จำแนกตามจังหวัด

TABLE 29 CHANGED IN FIXED ASSETS IN 2003 BY PROVINCE

พันบาท : In Thousand Baht

จังหวัด	จำนวนโรงแรม/ เกสต์เฮาส์ Number of hotels/ guest houses	ส่วนเปลี่ยนแปลงสินทรัพย์ถาวร ปี 2546 Changed in fixed assets in 2003										Province
		รวม Total	ที่ดิน Land	การปรับปรุงที่ดิน Land improvement	อาคารและ สิ่งก่อสร้าง Building and construction	เครื่องจักร Machinery	ยานพาหนะ Vehicles	เครื่องใช้สำนักงาน (ครุภัณฑ์) Office appliances	เครื่องมืออื่น ๆ Other equipment	ซอฟต์แวร์ Software	สินทรัพย์ ถาวรอื่น ๆ Other fixed assets	
ใต้	665	1,802,349.0	27,988.4	1,930.1	1,119,253.8	142,048.6	196,539.5	35,281.6	208,164.1	13,394.6	57,748.3	Southern
กระบี่	30	128,289.8	-	-	117,906.2	-	1,000.0	871.9	4,000.0	4,500.0	11.7	Krabi
ชุมพร	56	5,269.4	3,356.6	-	561.1	48.3	686.5	370.8	42.5	0.8	202.8	Chumphon
ตรัง	32	3,383.3	-	7.8	1,439.1	342.8	-	950.3	504.9	61.8	76.6	Trang
นครศรีธรรมราช	38	785.7	-	-	206.9	-	537.9	34.7	6.2	-	-	Nakhon Si Thammarat
นราธิวาส	48	509.3	-	-	-	204.0	-	209.1	96.2	-	-	Narathiwat
ปัตตานี	9	-	-	-	-	-	-	-	-	-	-	Pattani
พังงา	15	1,018.4	-	-	-	266.2	721.2	8.8	22.2	-	-	Phangnga
พัทลุง	10	3,588.8	-	5.7	3,439.1	6.9	-	114.2	22.9	-	-	Phatthalung
ภูเก็ต	143	1,598,028.2	21,000.0	-	971,574.6	139,172.0	188,097.4	27,939.3	200,681.5	61.7	49,501.7	Phuket
ยะลา	31	17,453.8	3,631.8	-	10,973.5	-	-	2,848.5	-	-	-	Yala
ระนอง	14	-	-	-	-	-	-	-	-	-	-	Ranong
สงขลา	75	8,777.9	-	-	1,383.3	-	-1,133.7	863.0	789.3	-	6,876.0	Songkhla
สตูล	10	766.8	-	-	96.7	-	-567.3	360.7	21.8	23.1	831.8	Satun
สุราษฎร์ธานี	154	34,477.6	-	1,916.6	11,673.3	2,008.4	7,197.5	710.3	1,976.6	8,747.2	247.7	Surat Thani

ที่มา : การสำรวจการประกอบกิจการโรงแรมและเกสต์เฮาส์ พ.ศ. 2547 สำนักงานสถิติแห่งชาติ กระทรวงเทคโนโลยีสารสนเทศและการสื่อสาร

Source : The 2004 Hotels and Guest Houses Survey, National Statistical Office, Ministry of Information and Communication Technology

ภาคผนวก

คณะผู้จัดทำ

รายงานการสำรวจการประกอบกิจการโรงแรมและเกสต์เฮาส์ พ.ศ. 2546

Working Staff on

Report of The 2003 Hotels and Guest Houses Survey

นางจิรวรรณ บุญเพิ่ม	Ms Jirawan Boonperm
ผู้อำนวยการสำนักสถิติเศรษฐกิจและสังคม	Director of Economic and Social Statistics Bureau
นางลักขณา ยูวประกร	Ms Luckana Yuvapakorn
หัวหน้ากลุ่มสถิติสถานประกอบการ	Chief of Industrial and Business Statistics Group
นางสาวจันทนา สาราเลิศ	Ms Jantana Saralert
เจ้าหน้าที่บริหารงานทั่วไป 7	General Administration Officer 7
นางจุฬาลักษณ์ อธิवास	Ms Julaluck Ativart
นักสถิติเศรษฐกิจสังคม 6	Socio-Economic Statistician 6

คณะทำงาน CD - ROM

หน่วยงานเจ้าของเรื่อง

กลุ่มสถิติสถานประกอบการ
สำนักสถิติเศรษฐกิจและสังคม
โทร. 0 2281 0333 ต่อ 1210 - 1214

หน่วยงานผลิตและออกแบบ

กลุ่มบูรณาการข้อมูลสถิติ
สำนักสถิติพยากรณ์
โทร. 0 2281 0333 ต่อ 1415 - 1418

ตารางสถิติในรูป
Format Excel

ทฤษฎีอาณาจักร

ตารางสถิติ ทั่วราชอาณาจักร

- ตาราง 1 จำนวนและร้อยละของโรงแรมและเกสต์เฮาส์ จำแนกตามขนาดของกิจการ และภาค
- ตาราง 2 จำนวนและร้อยละของโรงแรมและเกสต์เฮาส์ จำแนกตามรูปแบบการจัดตั้งตามกฎหมาย ขนาดของกิจการ และภาค
- ตาราง 3 จำนวนและร้อยละของโรงแรมและเกสต์เฮาส์ จำแนกตามระยะเวลาในการดำเนินการ ขนาดของกิจการ และภาค
- ตาราง 4 จำนวนและร้อยละของโรงแรมและเกสต์เฮาส์ จำแนกตามเงินทุนจดทะเบียน ขนาดของกิจการ และภาค
- ตาราง 5 จำนวนและร้อยละของโรงแรมและเกสต์เฮาส์ จำแนกตามสัดส่วนการลงทุนหรือถือหุ้นจากต่างประเทศ ขนาดของกิจการ และภาค
- ตาราง 6 จำนวนและร้อยละของโรงแรมและเกสต์เฮาส์ จำแนกตามการมีเครื่องคอมพิวเตอร์ใช้ จำนวนเครื่องคอมพิวเตอร์ที่มีทั้งหมด จำนวนบุคลากรที่ใช้เครื่องคอมพิวเตอร์ ในการปฏิบัติงาน ขนาดของกิจการ และภาค
- ตาราง 7 จำนวนและร้อยละของโรงแรมและเกสต์เฮาส์ จำแนกตามการใช้อินเทอร์เน็ต จำนวนบุคลากรที่ใช้อินเทอร์เน็ต วิธีเชื่อมต่ออินเทอร์เน็ต และกิจกรรมที่ใช้กับอินเทอร์เน็ต ขนาดของกิจการและภาค
- ตาราง 8 จำนวนและร้อยละของโรงแรมและเกสต์เฮาส์ จำแนกตามการมีเว็บไซต์ในการดำเนินกิจการ และกิจกรรม/บริการที่ดำเนินการบนเว็บไซต์ ขนาดของกิจการ และภาค
- ตาราง 9 จำนวนและร้อยละของห้องพัก จำแนกตามประเภทห้องพัก ขนาดของกิจการ และภาค
- ตาราง 10 จำนวนและร้อยละของห้องพัก จำแนกตามประเภทของห้อง ขนาดของกิจการ และภาค
- ตาราง 11 จำนวนและร้อยละของห้องสามัญ จำแนกตามประเภทห้องพัก ขนาดของกิจการ และภาค
- ตาราง 12 จำนวนและร้อยละของผู้เข้าพักชาวไทยและชาวต่างประเทศ จำแนกตามขนาดของ กิจการ และภาค
- ตาราง 13 จำนวนและร้อยละของ โรงแรมและเกสต์เฮาส์ที่มีห้องประชุม/สัมมนา หรือห้องจัดเลี้ยง จำแนกตามขนาดความจุ (คน) ขนาดของกิจการ และภาค
- ตาราง 14 จำนวนและร้อยละของ โรงแรมและเกสต์เฮาส์ที่มีการจัดประชุม/สัมมนา จำแนกตาม จำนวนครั้งของการจัดประชุม/สัมมนา ขนาดของกิจการ และภาค
- ตาราง 15 จำนวนและร้อยละของผู้เข้าร่วมประชุม/สัมมนา ตามจำนวนครั้งของการจัดประชุม/ สัมมนา จำแนกตามขนาดของกิจการ และภาค
- ตาราง 16 จำนวนและร้อยละของ โรงแรมและเกสต์เฮาส์ที่ดำเนินธุรกิจบริการประเภทต่าง ๆ จำแนกตามลักษณะการดำเนินธุรกิจบริการ ขนาดของกิจการ และภาค

ตารางสถิติ ทั่วราชอาณาจักร (ต่อ)

- ตาราง 17.1 จำนวนผู้ใช้บริการภัตตาคาร/ห้องอาหารเฉลี่ยต่อวัน จำแนกตามผู้ใช้บริการ
ขนาดของกิจการ และภาค
- ตาราง 17.2 จำนวนผู้ใช้บริการสถานบันเทิงเฉลี่ยต่อวัน จำแนกตามผู้ใช้บริการ
ขนาดของกิจการ และภาค
- ตาราง 17.3 จำนวนผู้ใช้บริการร้านขายของที่ระลึกเฉลี่ยต่อวัน จำแนกตามผู้ใช้บริการ
ขนาดของกิจการ และภาค
- ตาราง 18 จำนวนและร้อยละของโรงแรมและเกสต์เฮาส์ จำแนกตามการมีสิ่งอำนวยความสะดวก
ความสะดวกบริการ ประเภทของสิ่งอำนวยความสะดวก ขนาดของกิจการ และภาค
- ตาราง 19 จำนวนคนทำงานใน โรงแรมและเกสต์เฮาส์ จำแนกตามลักษณะการจ้างงาน เพศ
ขนาดของกิจการ และภาค
- ตาราง 20 จำนวนคนทำงาน จำนวนห้องพักและจำนวนคนทำงานเฉลี่ยต่อห้องพัก
จำแนกตามขนาดของกิจการ และภาค
- ตาราง 21 ข้อมูลสถิติที่สำคัญ จำแนกตามขนาดของกิจการ และภาค
- ตาราง 22 ค่าใช้จ่ายด้านบุคลากรในปี 2546 จำแนกตามขนาดของกิจการ และภาค
- ตาราง 23 ค่าใช้จ่ายในการดำเนินงานของ โรงแรมและเกสต์เฮาส์ในปี 2546
จำแนกตามขนาดของกิจการ และภาค
- ตาราง 24 รายรับจากการดำเนินงานของ โรงแรมและเกสต์เฮาส์ในปี 2546
จำแนกตามขนาดของกิจการ และภาค
- ตาราง 25 มูลค่าสินทรัพย์หมุนเวียนของ โรงแรมและเกสต์เฮาส์ ณ วันที่ 31 ธันวาคม 2546
จำแนกตามขนาดของกิจการ และภาค
- ตาราง 26 มูลค่าหนี้สินของ โรงแรมและเกสต์เฮาส์ ณ วันที่ 31 ธันวาคม 2546
จำแนกตามขนาดของกิจการ และภาค
- ตาราง 27 มูลค่าตามบัญชีของสินทรัพย์ถาวร ณ วันที่ 31 ธันวาคม 2546
จำแนกตามขนาดของกิจการ และภาค
- ตาราง 28 ค่าเสื่อมราคาสินทรัพย์ถาวรในปี 2546 จำแนกตามขนาดของกิจการ และภาค
- ตาราง 29 มูลค่าซื้อสินทรัพย์ถาวรใหม่ หรือผลิตขึ้นใช้เองในปี 2546
จำแนกตามขนาดของกิจการ และภาค
- ตาราง 30 มูลค่าซื้อสินทรัพย์ถาวรที่ใช้แล้วในปี 2546 จำแนกตามขนาดของกิจการ และภาค
- ตาราง 31 มูลค่าขายสินทรัพย์ถาวรที่ใช้แล้วในปี 2546 จำแนกตามขนาดของกิจการ และภาค
- ตาราง 32 ส่วนเปลี่ยนแปลงของสินทรัพย์ถาวรในปี 2546 จำแนกตามขนาดของกิจการ และภาค

ภาคที่ ๑

ตารางสถิติ ภาคกลาง

- ตาราง 1 จำนวนและร้อยละของโรงแรมและเกสต์เฮาส์ จำแนกตามจังหวัด
- ตาราง 2 จำนวนและร้อยละของโรงแรมและเกสต์เฮาส์ จำแนกตามรูปแบบการจัดตั้ง ตามกฎหมาย และจังหวัด
- ตาราง 3 จำนวนและร้อยละของโรงแรมและเกสต์เฮาส์ จำแนกตามระยะเวลาในการดำเนินการ และจังหวัด
- ตาราง 4 จำนวนและร้อยละของโรงแรมและเกสต์เฮาส์ จำแนกตามเงินทุนจดทะเบียน และจังหวัด
- ตาราง 5 จำนวนและร้อยละของโรงแรมและเกสต์เฮาส์ จำแนกตามการมีเครื่องคอมพิวเตอร์ใช้ จำนวนเครื่องคอมพิวเตอร์ที่มีทั้งหมด จำนวนบุคลากรที่ใช้เครื่องคอมพิวเตอร์ ในการปฏิบัติงาน และจังหวัด
- ตาราง 6 จำนวนและร้อยละของโรงแรมและเกสต์เฮาส์ จำแนกตามการใช้อินเทอร์เน็ต จำนวนบุคลากร ที่ใช้อินเทอร์เน็ต วิธีเชื่อมต่ออินเทอร์เน็ต และกิจกรรมที่ใช้กับอินเทอร์เน็ต และจังหวัด
- ตาราง 7 จำนวนและร้อยละของโรงแรมและเกสต์เฮาส์ จำแนกตามการมีเว็บไซต์ในการดำเนินกิจการ และจังหวัด และกิจกรรม/บริการที่ดำเนินการบนเว็บไซต์
- ตาราง 8 จำนวนและร้อยละของห้องพัก จำแนกตามประเภทห้องพัก และจังหวัด
- ตาราง 9 จำนวนและร้อยละของห้องพัก จำแนกตามประเภทของห้อง และจังหวัด
- ตาราง 10 จำนวนและร้อยละของห้องสามัญ จำแนกตามประเภทห้องพัก และจังหวัด
- ตาราง 11 จำนวนและร้อยละของผู้เข้าพักชาวไทยและชาวต่างประเทศ จำแนกตามจังหวัด
- ตาราง 12 จำนวนและร้อยละของโรงแรมและเกสต์เฮาส์ที่มีห้องประชุม/สัมมนา หรือห้องจัดเลี้ยง จำแนกตามขนาดความจุ (คน) และจังหวัด
- ตาราง 13 จำนวนและร้อยละของโรงแรมและเกสต์เฮาส์ที่มีการจัดประชุม/สัมมนา จำแนกตาม จำนวนครั้งของการจัดประชุม/สัมมนา และจังหวัด
- ตาราง 14 จำนวนและร้อยละของผู้เข้าร่วมประชุม/สัมมนา ตามจำนวนครั้งของการจัดประชุม/สัมมนา จำแนกตามจังหวัด
- ตาราง 15.1 จำนวนผู้ใช้บริการภัตตาคาร/ห้องอาหารเฉลี่ยต่อวัน จำแนกตามผู้ใช้บริการ และจังหวัด
- ตาราง 15.2 จำนวนผู้ใช้บริการสถานบันเทิงเฉลี่ยต่อวัน จำแนกตามผู้ใช้บริการ และจังหวัด
- ตาราง 15.3 จำนวนผู้ใช้บริการร้านขายของที่ระลึกเฉลี่ยต่อวัน จำแนกตามผู้ใช้บริการ และจังหวัด
- ตาราง 16 จำนวนและร้อยละของโรงแรมและเกสต์เฮาส์ จำแนกตามการมีสิ่งอำนวยความสะดวกบริการ ประเภทของสิ่งอำนวยความสะดวก และจังหวัด

ตารางสถิติ ภาคกลาง (ต่อ)

- ตาราง 17 จำนวนคนทำงานในโรงแรมและเกสต์เฮาส์ จำแนกตามลักษณะการจ้างงาน เพศ และจังหวัด
- ตาราง 18 จำนวนคนทำงาน จำนวนห้องพักและจำนวนคนทำงานเฉลี่ยต่อห้องพัก จำแนกตามจังหวัด
- ตาราง 19 ข้อมูลสถิติที่สำคัญ จำแนกตามจังหวัด
- ตาราง 20 ค่าใช้จ่ายด้านบุคลากรในปี 2546 จำแนกตามจังหวัด
- ตาราง 21 ค่าใช้จ่ายในการดำเนินการของโรงแรมและเกสต์เฮาส์ในปี 2546 จำแนกตามจังหวัด
- ตาราง 22 รายรับจากการดำเนินการของโรงแรมและเกสต์เฮาส์ในปี 2546 จำแนกตามจังหวัด
- ตาราง 23 มูลค่าสินทรัพย์หมุนเวียนของโรงแรมและเกสต์เฮาส์ ณ วันที่ 31 ธันวาคม 2546 จำแนกตามจังหวัด
- ตาราง 24 มูลค่าหนี้สินของโรงแรมและเกสต์เฮาส์ ณ วันที่ 31 ธันวาคม 2546 จำแนกตามจังหวัด
- ตาราง 25 มูลค่าตามบัญชีของสินทรัพย์ถาวร ณ วันที่ 31 ธันวาคม 2546 จำแนกตามจังหวัด
- ตาราง 26 ค่าเสื่อมราคาสินทรัพย์ถาวรในปี 2546 จำแนกตามจังหวัด
- ตาราง 27 มูลค่าซื้อสินทรัพย์ถาวรใหม่หรือผลิตขึ้นใช้เองในปี 2546 จำแนกตามจังหวัด
- ตาราง 28 มูลค่าซื้อสินทรัพย์ถาวรที่ใช้แล้วในปี 2546 จำแนกตามจังหวัด
- ตาราง 29 ส่วนเปลี่ยนแปลงของสินทรัพย์ถาวรในปี 2546 จำแนกตามจังหวัด

ภาคเหนือ

ตารางสถิติ ภาคเหนือ

- ตาราง 1 จำนวนและร้อยละของโรงแรมและเกสต์เฮาส์ จำแนกตามจังหวัด
- ตาราง 2 จำนวนและร้อยละของโรงแรมและเกสต์เฮาส์ จำแนกตามรูปแบบการจัดตั้ง ตามกฎหมาย และจังหวัด
- ตาราง 3 จำนวนและร้อยละของโรงแรมและเกสต์เฮาส์ จำแนกตามระยะเวลาในการดำเนินการ และจังหวัด
- ตาราง 4 จำนวนและร้อยละของโรงแรมและเกสต์เฮาส์ จำแนกตามเงินทุนจดทะเบียน และจังหวัด
- ตาราง 5 จำนวนและร้อยละของโรงแรมและเกสต์เฮาส์ จำแนกตามการมีเครื่องคอมพิวเตอร์ใช้ จำนวนเครื่องคอมพิวเตอร์ที่มีทั้งหมด จำนวนบุคลากรที่ใช้เครื่องคอมพิวเตอร์ ในการปฏิบัติงาน และจังหวัด
- ตาราง 6 จำนวนและร้อยละของโรงแรมและเกสต์เฮาส์ จำแนกตามการใช้อินเทอร์เน็ต จำนวนบุคลากร ที่ใช้อินเทอร์เน็ต วิธีเชื่อมต่ออินเทอร์เน็ต และกิจกรรมที่ใช้กับอินเทอร์เน็ต และจังหวัด
- ตาราง 7 จำนวนและร้อยละของ โรงแรมและเกสต์เฮาส์ จำแนกตามการมีเว็บไซต์ในการดำเนินกิจการ และจังหวัด และกิจกรรม/บริการที่ดำเนินการบนเว็บไซต์
- ตาราง 8 จำนวนและร้อยละของห้องพัก จำแนกตามประเภทห้องพัก และจังหวัด
- ตาราง 9 จำนวนและร้อยละของห้องพัก จำแนกตามประเภทของห้อง และจังหวัด
- ตาราง 10 จำนวนและร้อยละของห้องสามัญ จำแนกตามประเภทห้องพัก และจังหวัด
- ตาราง 11 จำนวนและร้อยละของผู้เข้าพักชาวไทยและชาวต่างประเทศ จำแนกตามจังหวัด
- ตาราง 12 จำนวนและร้อยละของโรงแรมและเกสต์เฮาส์ที่มีห้องประชุม/สัมมนา หรือห้องจัดเลี้ยง จำแนกตามขนาดความจุ (คน) และจังหวัด
- ตาราง 13 จำนวนและร้อยละของโรงแรมและเกสต์เฮาส์ที่มีการจัดประชุม/สัมมนา จำแนกตาม จำนวนครั้งของการจัดประชุม/สัมมนา และจังหวัด
- ตาราง 14 จำนวนและร้อยละของผู้เข้าร่วมประชุม/สัมมนา ตามจำนวนครั้งของการจัดประชุม/สัมมนา จำแนกตามจังหวัด
- ตาราง 15.1 จำนวนผู้ให้บริการภัตตาคาร/ห้องอาหารเฉลี่ยต่อวัน จำแนกตามผู้ให้บริการ และจังหวัด
- ตาราง 15.2 จำนวนผู้ให้บริการสถานบันเทิงเฉลี่ยต่อวัน จำแนกตามผู้ให้บริการ และจังหวัด
- ตาราง 15.3 จำนวนผู้ให้บริการร้านขายของที่ระลึกเฉลี่ยต่อวัน จำแนกตามผู้ให้บริการ และจังหวัด
- ตาราง 16 จำนวนและร้อยละของ โรงแรมและเกสต์เฮาส์ จำแนกตามการมีสิ่งอำนวยความสะดวกบริการ ประเภทของสิ่งอำนวยความสะดวก และจังหวัด

ตารางสถิติ ภาคเหนือ (ต่อ)

- ตาราง 17 จำนวนคนทำงานในโรงแรมและเกสต์เฮาส์ จำแนกตามลักษณะการจ้างงาน เพศ และจังหวัด
- ตาราง 18 จำนวนคนทำงาน จำนวนห้องพักและจำนวนคนทำงานเฉลี่ยต่อห้องพัก จำแนกตามจังหวัด
- ตาราง 19 ข้อมูลสถิติที่สำคัญ จำแนกตามจังหวัด
- ตาราง 20 ค่าใช้จ่ายด้านบุคลากรในปี 2546 จำแนกตามจังหวัด
- ตาราง 21 ค่าใช้จ่ายในการดำเนินงานของโรงแรมและเกสต์เฮาส์ในปี 2546 จำแนกตามจังหวัด
- ตาราง 22 รายรับจากการดำเนินงานของโรงแรมและเกสต์เฮาส์ในปี 2546 จำแนกตามจังหวัด
- ตาราง 23 มูลค่าสินทรัพย์หมุนเวียนของโรงแรมและเกสต์เฮาส์ ณ วันที่ 31 ธันวาคม 2546 จำแนกตามจังหวัด
- ตาราง 24 มูลค่าหนี้สินของโรงแรมและเกสต์เฮาส์ ณ วันที่ 31 ธันวาคม 2546 จำแนกตามจังหวัด
- ตาราง 25 มูลค่าตามบัญชีของสินทรัพย์ถาวร ณ วันที่ 31 ธันวาคม 2546 จำแนกตามจังหวัด
- ตาราง 26 ค่าเสื่อมราคาสินทรัพย์ถาวรในปี 2546 จำแนกตามจังหวัด
- ตาราง 27 มูลค่าซื้อสินทรัพย์ถาวรใหม่หรือผลิตขึ้นใช้เองในปี 2546 จำแนกตามจังหวัด
- ตาราง 28 มูลค่าซื้อสินทรัพย์ถาวรที่ใช้แล้วในปี 2546 จำแนกตามจังหวัด
- ตาราง 29 ส่วนเปลี่ยนแปลงของสินทรัพย์ถาวรในปี 2546 จำแนกตามจังหวัด

ภาคตะวันออกเฉียงเหนือ

ตารางสถิติ ตะวันออกเฉียงเหนือ

- ตาราง 1 จำนวนและร้อยละของโรงแรมและเกสต์เฮาส์ จำแนกตามจังหวัด
- ตาราง 2 จำนวนและร้อยละของโรงแรมและเกสต์เฮาส์ จำแนกตามรูปแบบการจัดตั้ง ตามกฎหมาย และจังหวัด
- ตาราง 3 จำนวนและร้อยละของโรงแรมและเกสต์เฮาส์ จำแนกตามระยะเวลาในการดำเนินการ และจังหวัด
- ตาราง 4 จำนวนและร้อยละของโรงแรมและเกสต์เฮาส์ จำแนกตามเงินทุนจดทะเบียน และจังหวัด
- ตาราง 5 จำนวนและร้อยละของโรงแรมและเกสต์เฮาส์ จำแนกตามการมีเครื่องคอมพิวเตอร์ใช้ จำนวนเครื่องคอมพิวเตอร์ที่มีทั้งหมด จำนวนบุคลากรที่ใช้เครื่องคอมพิวเตอร์ ในการปฏิบัติงาน และจังหวัด
- ตาราง 6 จำนวนและร้อยละของโรงแรมและเกสต์เฮาส์ จำแนกตามการใช้อินเทอร์เน็ต จำนวนบุคลากร ที่ใช้อินเทอร์เน็ต วิธีเชื่อมต่ออินเทอร์เน็ต และกิจกรรมที่ใช้กับอินเทอร์เน็ต และจังหวัด
- ตาราง 7 จำนวนและร้อยละของโรงแรมและเกสต์เฮาส์ จำแนกตามการมีเว็บไซต์ในการดำเนินกิจการ และจังหวัด และกิจกรรม/บริการที่ดำเนินการบนเว็บไซต์
- ตาราง 8 จำนวนและร้อยละของห้องพัก จำแนกตามประเภทห้องพัก และจังหวัด
- ตาราง 9 จำนวนและร้อยละของห้องพัก จำแนกตามประเภทของห้อง และจังหวัด
- ตาราง 10 จำนวนและร้อยละของห้องสามัญ จำแนกตามประเภทห้องพัก และจังหวัด
- ตาราง 11 จำนวนและร้อยละของผู้เข้าพักชาวไทยและชาวต่างประเทศ จำแนกตามจังหวัด
- ตาราง 12 จำนวนและร้อยละของโรงแรมและเกสต์เฮาส์ที่มีห้องประชุม/สัมมนา หรือห้องจัดเลี้ยง จำแนกตามขนาดความจุ (คน) และจังหวัด
- ตาราง 13 จำนวนและร้อยละของโรงแรมและเกสต์เฮาส์ที่มีการจัดประชุม/สัมมนา จำแนกตาม จำนวนครั้งของการจัดประชุม/สัมมนา และจังหวัด
- ตาราง 14 จำนวนและร้อยละของผู้เข้าร่วมประชุม/สัมมนา ตามจำนวนครั้งของการจัดประชุม/สัมมนา จำแนกตามจังหวัด
- ตาราง 15.1 จำนวนผู้ใช้บริการภัตตาคาร/ห้องอาหารเฉลี่ยต่อวัน จำแนกตามผู้ใช้บริการ และจังหวัด
- ตาราง 15.2 จำนวนผู้ใช้บริการสถานบันเทิงเฉลี่ยต่อวัน จำแนกตามผู้ใช้บริการ และจังหวัด
- ตาราง 15.3 จำนวนผู้ใช้บริการร้านขายของที่ระลึกเฉลี่ยต่อวัน จำแนกตามผู้ใช้บริการ และจังหวัด
- ตาราง 16 จำนวนและร้อยละของโรงแรมและเกสต์เฮาส์ จำแนกตามการมีสิ่งอำนวยความสะดวกบริการ ประเภทของสิ่งอำนวยความสะดวก และจังหวัด

ตารางสถิติ ตะวันออกเฉียงเหนือ (ต่อ)

- ตาราง 17 จำนวนคนทำงานในโรงแรมและเกสต์เฮาส์ จำแนกตามลักษณะการจ้างงาน เพศ และจังหวัด
- ตาราง 18 จำนวนคนทำงาน จำนวนห้องพักและจำนวนคนทำงานเฉลี่ยต่อห้องพัก จำแนกตามจังหวัด
- ตาราง 19 ข้อมูลสถิติที่สำคัญ จำแนกตามจังหวัด
- ตาราง 20 ค่าใช้จ่ายด้านบุคลากรในปี 2546 จำแนกตามจังหวัด
- ตาราง 21 ค่าใช้จ่ายในการดำเนินการของโรงแรมและเกสต์เฮาส์ในปี 2546 จำแนกตามจังหวัด
- ตาราง 22 รายรับจากการดำเนินการของโรงแรมและเกสต์เฮาส์ในปี 2546 จำแนกตามจังหวัด
- ตาราง 23 มูลค่าสินทรัพย์หมุนเวียนของโรงแรมและเกสต์เฮาส์ ณ วันที่ 31 ธันวาคม 2546 จำแนกตามจังหวัด
- ตาราง 24 มูลค่าหนี้สินของโรงแรมและเกสต์เฮาส์ ณ วันที่ 31 ธันวาคม 2546 จำแนกตามจังหวัด
- ตาราง 25 มูลค่าตามบัญชีของสินทรัพย์ถาวร ณ วันที่ 31 ธันวาคม 2546 จำแนกตามจังหวัด
- ตาราง 26 ค่าเสื่อมราคาสินทรัพย์ถาวรในปี 2546 จำแนกตามจังหวัด
- ตาราง 27 มูลค่าซื้อสินทรัพย์ถาวรใหม่หรือผลิตขึ้นใช้เองในปี 2546 จำแนกตามจังหวัด
- ตาราง 28 มูลค่าซื้อสินทรัพย์ถาวรที่ใช้แล้วในปี 2546 จำแนกตามจังหวัด
- ตาราง 29 ส่วนเปลี่ยนแปลงของสินทรัพย์ถาวรในปี 2546 จำแนกตามจังหวัด

ภาคใต้

ตารางสถิติ ภาคใต้

- ตาราง 1 จำนวนและร้อยละของ โรงแรมและเกสต์เฮาส์ จำแนกตามจังหวัด
- ตาราง 2 จำนวนและร้อยละของ โรงแรมและเกสต์เฮาส์ จำแนกตามรูปแบบการจัดตั้ง ตามกฎหมาย และจังหวัด
- ตาราง 3 จำนวนและร้อยละของ โรงแรมและเกสต์เฮาส์ จำแนกตามระยะเวลาในการดำเนินการ และจังหวัด
- ตาราง 4 จำนวนและร้อยละของ โรงแรมและเกสต์เฮาส์ จำแนกตามเงินทุนจดทะเบียน และจังหวัด
- ตาราง 5 จำนวนและร้อยละของ โรงแรมและเกสต์เฮาส์ จำแนกตามการมีเครื่องคอมพิวเตอร์ใช้ จำนวนเครื่องคอมพิวเตอร์ที่มีทั้งหมด จำนวนบุคลากรที่ใช้เครื่องคอมพิวเตอร์ ในการปฏิบัติงาน และจังหวัด
- ตาราง 6 จำนวนและร้อยละของ โรงแรมและเกสต์เฮาส์ จำแนกตามการใช้อินเทอร์เน็ต จำนวนบุคลากร ที่ใช้อินเทอร์เน็ต วิธีเชื่อมต่ออินเทอร์เน็ต และกิจกรรมที่ใช้กับอินเทอร์เน็ต และจังหวัด
- ตาราง 7 จำนวนและร้อยละของ โรงแรมและเกสต์เฮาส์ จำแนกตามการมีเว็บไซต์ในการดำเนินการ และจังหวัด และกิจกรรม/บริการที่ดำเนินการบนเว็บไซต์
- ตาราง 8 จำนวนและร้อยละของ ห้องพัก จำแนกตามประเภทห้องพัก และจังหวัด
- ตาราง 9 จำนวนและร้อยละของ ห้องพัก จำแนกตามประเภทของห้อง และจังหวัด
- ตาราง 10 จำนวนและร้อยละของ ห้องสามัญ จำแนกตามประเภทห้องพัก และจังหวัด
- ตาราง 11 จำนวนและร้อยละของผู้เข้าพักชาวไทยและชาวต่างประเทศ จำแนกตามจังหวัด
- ตาราง 12 จำนวนและร้อยละของ โรงแรมและเกสต์เฮาส์ที่มีห้องประชุม/สัมมนา หรือห้องจัดเลี้ยง จำแนกตามขนาดความจุ (คน) และจังหวัด
- ตาราง 13 จำนวนและร้อยละของ โรงแรมและเกสต์เฮาส์ที่มีการจัดประชุม/สัมมนา จำแนกตาม จำนวนครั้งของการจัดประชุม/สัมมนา และจังหวัด
- ตาราง 14 จำนวนและร้อยละของผู้เข้าร่วมประชุม/สัมมนา ตามจำนวนครั้งของการจัดประชุม/สัมมนา จำแนกตามจังหวัด
- ตาราง 15.1 จำนวนผู้ใช้บริการภัตตาคาร/ห้องอาหารเฉลี่ยต่อวัน จำแนกตามผู้ใช้บริการ และจังหวัด
- ตาราง 15.2 จำนวนผู้ใช้บริการสถานบันเทิงเฉลี่ยต่อวัน จำแนกตามผู้ใช้บริการ และจังหวัด
- ตาราง 15.3 จำนวนผู้ใช้บริการร้านขายของที่ระลึกเฉลี่ยต่อวัน จำแนกตามผู้ใช้บริการ และจังหวัด
- ตาราง 16 จำนวนและร้อยละของ โรงแรมและเกสต์เฮาส์ จำแนกตามการมีสิ่งอำนวยความสะดวกบริการ ประเภทของสิ่งอำนวยความสะดวก และจังหวัด

ตารางสถิติ ภาคใต้ (ต่อ)

- ตาราง 17 จำนวนคนทำงานในโรงแรมและเกสต์เฮาส์ จำแนกตามลักษณะการจ้างงาน เพศ และจังหวัด
- ตาราง 18 จำนวนคนทำงาน จำนวนห้องพักและจำนวนคนงานเฉลี่ยต่อห้องพัก จำแนกตามจังหวัด
- ตาราง 19 ข้อมูลสถิติที่สำคัญ จำแนกตามจังหวัด
- ตาราง 20 ค่าใช้จ่ายด้านบุคลากรในปี 2546 จำแนกตามจังหวัด
- ตาราง 21 ค่าใช้จ่ายในการดำเนินการของโรงแรมและเกสต์เฮาส์ในปี 2546 จำแนกตามจังหวัด
- ตาราง 22 รายรับจากการดำเนินการของโรงแรมและเกสต์เฮาส์ในปี 2546 จำแนกตามจังหวัด
- ตาราง 23 มูลค่าสินทรัพย์หมุนเวียนของโรงแรมและเกสต์เฮาส์ ณ วันที่ 31 ธันวาคม 2546 จำแนกตามจังหวัด
- ตาราง 24 มูลค่าหนี้สินของโรงแรมและเกสต์เฮาส์ ณ วันที่ 31 ธันวาคม 2546 จำแนกตามจังหวัด
- ตาราง 25 มูลค่าตามบัญชีของสินทรัพย์ถาวร ณ วันที่ 31 ธันวาคม 2546 จำแนกตามจังหวัด
- ตาราง 26 ค่าเสื่อมราคาสินทรัพย์ถาวรในปี 2546 จำแนกตามจังหวัด
- ตาราง 27 มูลค่าซื้อสินทรัพย์ถาวรใหม่หรือผลิตขึ้นใช้เองในปี 2546 จำแนกตามจังหวัด
- ตาราง 28 มูลค่าซื้อสินทรัพย์ถาวรที่ใช้แล้วในปี 2546 จำแนกตามจังหวัด
- ตาราง 29 ส่วนเปลี่ยนแปลงของสินทรัพย์ถาวรในปี 2546 จำแนกตามจังหวัด