

คำนำ

บทสรุปสำหรับผู้บริหาร

สารบัญแผนภูมิ

สารบัญตาราง

บทที่ 1 บทนำ

- ❖ **ความเป็นมา**
- ❖ **วัตถุประสงค์**
- ❖ **คัมภีร์รวม**
- ❖ **คาบเวลาอ้างอิง**
- ❖ **แนวคิดและดำเนินิยาม**

บทที่ 2 ระเบียบวิธี

- ❖ **แผนการสุ่มตัวอย่าง**
- ❖ **วิธีการประมาณผล**
- ❖ **วิธีการเก็บรวบรวมข้อมูล**
- ❖ **การประมวลผลข้อมูล**
- ❖ **การปิดตัวเลข**
- ❖ **ข้อจำกัดของข้อมูล**

บทที่ 3 ผลสำรวจที่สำคัญ

- ❖ **จำนวนโรงแรมและเกสต์เฮาส์**
- ❖ **จำนวนห้องพัก**
- ❖ **จำนวนผู้เข้าพัก**
- ❖ **จำนวนผู้ปฏิบัติงาน**
- ❖ **การร่วมลงทุนหรือถือหุ้นของต่างประเทศ**
- ❖ **การให้บริการด้านอื่น ๆ**
- ❖ **รายรับและค่าใช้จ่ายในการดำเนินกิจการ**
- ❖ **เปรียบเทียบการดำเนินกิจการ โรงแรมและเกสต์เฮาส์ ปี 2547 และปี 2549**

ตารางสถิติ

- ❖ **ทั่วราชอาณาจักร**
- ❖ **ภาคกลาง**
- ❖ **ภาคเหนือ**
- ❖ **ภาคตะวันออกเฉียงเหนือ**
- ❖ **ภาคใต้**

ภาคผนวก

- ❖ **รายงานการสำรวจการประกอบกิจการโรงแรมและเกสต์เฮาส์**

คณะผู้จัดทำ CD-ROM

หน่วยงานที่เผยแพร่

ตารางสถิติในรูปแบบ Format Excel

- ❖ **ทั่วราชอาณาจักร**
- ❖ **ภาคกลาง**
- ❖ **ภาคเหนือ**
- ❖ **ภาคตะวันออกเฉียงเหนือ**
- ❖ **ภาคใต้**

หน่วยงานที่เผยแพร่

สำนักสถิติพยากรณ์

สำนักงานสถิติแห่งชาติ

ถนนหลานหลวง เขตป้อมปราบศัตรูพ่าย กทม. 10100

โทร. 0 2281 0333 ต่อ 1413

โทรสาร 0 2281 6438

ไปรษณีย์อิเล็กทรอนิกส์ binfopub@nso.go.th

Distributed by

Statistical Forecasting Bureau,

National Statistical Office,

Larn Luang Rd., Bangkok 10100, THAILAND

Tel. : +66(0) 2281 0333 ext. 1413

Fax : +66(0) 2281 6438

E-mail: binfopub@nso.go.th

ปีที่จัดพิมพ์

2550

Published

2007

ISBN 974-11-2756-1

คำนำ

สำนักงานสถิติแห่งชาติ เป็นหน่วยงานหลักในการจัดทำข้อมูลพื้นฐานทั้งด้านเศรษฐกิจและสังคมของประเทศ โครงการสำรวจการประกอบกิจการโรงแรมและเกสต์เฮาส์ เป็นโครงการหนึ่ง ที่อยู่ในแผนการดำเนินการของสำนักงาน ซึ่งกำหนดให้ดำเนินการทุก 2 ปี เพื่อนำข้อมูลที่ได้ไปใช้ประโยชน์ในการจัดทำบัญชีประชาชาติ ใช้เป็นแนวทางในการศึกษาและวางแผนพัฒนากิจกรรมสาขานี้ต่อไป

รายงานการสำรวจการประกอบกิจการโรงแรมและเกสต์เฮาส์ พ.ศ. 2549 ฉบับนี้ เป็นรายงานผลการสำรวจการประกอบกิจการโรงแรมและเกสต์เฮาส์ที่ดำเนินกิจการในรอบปี 2548 ซึ่งเก็บข้อมูลเกี่ยวกับรายรับและค่าใช้จ่ายในการดำเนินกิจการ ข้อมูลที่แสดงลักษณะโครงสร้างอื่น ๆ ของการดำเนินกิจการ เช่น ลักษณะการดำเนินกิจการ จำนวนห้องพัก จำนวนผู้ที่มาพัก จำนวนบุคลากรประเภทต่าง ๆ ที่ปฏิบัติงานในโรงแรมและเกสต์เฮาส์ โดยนำเสนอผลในระดับภาค และระดับจังหวัด จำแนกตามขนาดของห้องพัก

การสำรวจการประกอบกิจการโรงแรมและเกสต์เฮาส์ครั้งนี้ สำนักงานสถิติแห่งชาติได้รับความร่วมมือเป็นอย่างดีจากสำนักการสอบสวนและนิติกร กรมการปกครอง กระทรวงมหาดไทย ซึ่งได้ให้ความอนุเคราะห์ให้ข้อมูลเกี่ยวกับรายชื่อ สถานที่ตั้ง พร้อมทั้งรายละเอียดต่าง ๆ ของโรงแรมและเกสต์เฮาส์ในเขตกรุงเทพมหานคร สำหรับนำมาปรับปรุงกรอบตัวอย่างในการสำรวจและนอกจากนี้ยังได้รับความร่วมมือจากผู้ประกอบการในการกรอกแบบสอบถาม ซึ่งเป็นผลให้การปฏิบัติงานครั้งนี้สำเร็จลุล่วงไปด้วยดี จึงใคร่ขอแสดงความขอบคุณไว้ ณ ที่นี้ด้วย และหวังเป็นอย่างยิ่งว่ารายงานฉบับนี้คงจะเป็นประโยชน์ต่อหน่วยงานทั้งภาครัฐและเอกชน ตลอดจนผู้ที่สนใจโดยทั่วไป

บทสรุปสำหรับผู้บริหาร

สำนักงานสถิติแห่งชาติได้จัดทำโครงการสำรวจการประกอบกิจการโรงแรม ครั้งแรกในปี 2509 และในปี 2535 ได้ขยายขอบข่ายการสำรวจให้ครอบคลุมกิจการเกสต์เฮาส์ ซึ่งมีลักษณะการดำเนินกิจการ เช่นเดียวกับธุรกิจโรงแรมไว้ด้วย โดยกำหนดแผนที่จะดำเนินการสำรวจทุก 2 ปี การสำรวจครั้งนี้นับเป็นครั้งที่ 20

วัตถุประสงค์ของการสำรวจ เพื่อทำการเก็บรวบรวมข้อมูลพื้นฐานด้านธุรกิจ ลักษณะ โครงสร้างของ ธุรกิจและค่าใช้จ่าย รวมทั้งผลประกอบการของกิจการ โรงแรมและเกสต์เฮาส์

การสำรวจการประกอบกิจการโรงแรมและเกสต์เฮาส์ พ.ศ. 2549 ครอบคลุมโรงแรมที่ตั้งขึ้นตาม พระราชบัญญัติโรงแรม พ.ศ. 2547 และเกสต์เฮาส์ที่ตราขอาณาจักร ซึ่งดำเนินกิจการในปี 2548 โดย ดำเนินการเก็บรวบรวมข้อมูลในเดือนมิถุนายน ถึง กรกฎาคม 2549 และเป็นข้อมูลผลการดำเนินกิจการในช่วง เดือนมกราคม ถึง ธันวาคม 2548

ข้อมูลที่ได้รับจากการสำรวจจะเป็นประโยชน์สำหรับนำมาใช้เป็นแนวทางในการศึกษาและวางแผน พัฒนากิจกรมสาขานี้ต่อไป ผลของการสำรวจที่น่าสนใจสรุปได้ดังนี้

1) จำนวนโรงแรมและเกสต์เฮาส์ พบว่า ในปี 2548 มีโรงแรมฯ ที่ตั้งขึ้นตามพระราชบัญญัติโรงแรม พ.ศ. 2547 ทั่วประเทศ จำนวนทั้งสิ้น 2,496 แห่ง ส่วนใหญ่ตั้งอยู่ในภาคใต้จำนวน 644 แห่ง หรือร้อยละ 25.8 ภาคกลางมีจำนวนโรงแรมฯ ตั้งอยู่ประมาณ 580 แห่ง หรือร้อยละ 23.2 ภาคเหนือ มีจำนวน 544 แห่ง หรือร้อยละ 21.8 ส่วนภาคตะวันออกเฉียงเหนือและกรุงเทพมหานคร มีจำนวน 374 แห่ง และ 354 แห่ง หรือร้อยละ 15.0 และ 14.2 ตามลำดับ

2) จำนวนห้องพัก พบว่า โรงแรมฯ ทั่วประเทศ มีจำนวนห้องพักรวมทั้งสิ้น 177,178 ห้อง ในจำนวนนี้เป็นห้องพักของโรงแรมฯ ที่ตั้งอยู่ในกรุงเทพมหานครมากที่สุดคือ 53,883 ห้อง หรือร้อยละ 30.4 ของจำนวนห้องพักทั้งสิ้น รองลงมาคือภาคใต้ประมาณ 42,026 ห้อง หรือร้อยละ 23.7 ภาคกลางและภาคเหนือมีห้องพัก ประมาณ 36,057 และ 25,701 ห้อง หรือร้อยละ 20.4 และ 14.5 ตามลำดับ ภาคตะวันออกเฉียงเหนือมีจำนวนห้องพักน้อยที่สุดคือ 19,511 ห้อง หรือร้อยละ 11.0 ของจำนวนห้องพักทั้งสิ้น

3) จำนวนผู้เข้าพัก พบว่า ในปี 2548 มีผู้เข้าพักในโรงแรมฯ จำนวนทั้งสิ้น 45.0 ล้านคน โดยเป็นผู้เข้าพักในโรงแรมฯ ในเขตกรุงเทพมหานครมากที่สุดคือประมาณ 16.2 ล้านคน หรือร้อยละ 36.0 รองลงมา ได้แก่ โรงแรมฯ ที่ตั้งอยู่ในภาคกลางและภาคใต้มีจำนวนผู้เข้าพักใกล้เคียงกันคือประมาณ 8.9 และ 8.7 ล้านคน หรือคิดเป็นร้อยละ 19.8 และ 19.3 ตามลำดับ สำหรับโรงแรมฯ ในภาคเหนือมีจำนวนผู้เข้าพักประมาณ 6.0 ล้านคน หรือร้อยละ 13.3 ในขณะที่โรงแรมฯ ในภาคตะวันออกเฉียงเหนือมีจำนวนผู้เข้าพักน้อยที่สุดคือ ประมาณ 5.2 ล้านคน หรือร้อยละ 11.6

หากเปรียบเทียบสัดส่วนของผู้เข้าพักชาวไทยและชาวต่างประเทศ พบว่า ส่วนใหญ่เป็นชาวไทย ประมาณร้อยละ 57.0 ส่วนผู้เข้าพักที่เป็นชาวต่างประเทศมีประมาณร้อยละ 43.0 เมื่อพิจารณาเป็นรายภาค พบว่า โรงแรมฯ ในเขตกรุงเทพมหานครมีจำนวนผู้เข้าพักที่เป็น ชาวต่างประเทศมากกว่าครึ่งหรือประมาณร้อยละ 59.4 ที่เป็นผู้เข้าพักชาวไทยมีประมาณร้อยละ 40.6 สำหรับโรงแรมฯ ที่ตั้งอยู่ใน ภาคใต้มีสัดส่วนของผู้เข้าพักที่เป็น

ชาวไทย และชาวต่างประเทศใกล้เคียงกัน ส่วนโรงแรมฯ ที่ตั้งอยู่ในภาคกลาง ภาคเหนือและภาคตะวันออกเฉียงเหนือ พบว่า ส่วนใหญ่ผู้เข้าพักจะเป็นชาวไทย

4) **ผู้ปฏิบัติงาน**ในสถานประกอบการโรงแรมฯ ทั่วประเทศ มีจำนวนรวมทั้งสิ้น 119,887 คน ด้านการจ้างงาน พบว่า มีการจ้างงานประมาณ 117,332 คน หรือคิดเป็นร้อยละ 97.9 ในจำนวนนี้ส่วนใหญ่ (65,885 คน หรือร้อยละ 55.0) เป็นลูกจ้างที่ปฏิบัติงานโดยไม่ต้องใช้เทคนิค รองลงมาเป็นพนักงานผู้ใช้เทคนิค ระดับกลางมีประมาณร้อยละ 31.3 ที่เหลือเป็นระดับรองหัวหน้าฝ่ายต่าง ๆ และระดับผู้บริหารมีสัดส่วนประมาณร้อยละ 7.3 และ 4.3 ตามลำดับสำหรับผู้ปฏิบัติงานโดยไม่ได้รับค่าจ้างเงินเดือนนั้น มีสัดส่วน เพียงเล็กน้อยคือประมาณร้อยละ 2.1

5) **รายรับและค่าใช้จ่าย** จากการดำเนินกิจการในรอบปี 2548 พบว่า มีมูลค่ารายรับและค่าใช้จ่ายทั้งสิ้นประมาณ 57,539.5 ล้านบาท และ 45,853.3 ล้านบาท ตามลำดับ โดยมีรายรับและค่าใช้จ่ายเฉลี่ยต่อสถานประกอบการประมาณ 23.1 ล้านบาท และ 18.4 ล้านบาท ตามลำดับ

เมื่อพิจารณารายรับและค่าใช้จ่ายของโรงแรมฯ มูลค่าในแต่ละภาค พบว่า ส่วนใหญ่โรงแรมฯ ในกรุงเทพมหานครมีมูลค่ารายรับและค่าใช้จ่ายสูงสุดประมาณ 29,841.7 ล้านบาท และ 25,238.8 ล้านบาท ตามลำดับ ในขณะที่โรงแรมฯ ในภาคตะวันออกเฉียงเหนือมีมูลค่ารายรับและค่าใช้จ่ายต่ำที่สุดประมาณ 2,133.4 ล้านบาท และ 1,869.2 ล้านบาท ตามลำดับ

สารบัญแผนภูมิ

- | | |
|-----------|--|
| แผนภูมิ ก | ร้อยละของโรงแรมและเกสต์เฮาส์ จำแนกตามภาค |
| แผนภูมิ ข | ร้อยละของห้องพักของโรงแรมและเกสต์เฮาส์ จำแนกตามภาค |
| แผนภูมิ ค | จำนวนผู้เข้าพักชาวไทยและชาวต่างประเทศ จำแนกตามภาค |
| แผนภูมิ ง | ร้อยละของการร่วมลงทุนหรือถือหุ้นของต่างประเทศ |

สารบัญตาราง

- ตาราง ก จำนวนและร้อยละของผู้ปฏิบัติงานในโรงแรมและเกสต์เฮาส์ จำแนกตามเพศ และประเภทของผู้ปฏิบัติงาน
- ตาราง ข จำนวน และร้อยละของ โรงแรมและเกสต์เฮาส์ที่มีห้องประชุม/สัมมนาหรือห้องจัดเลี้ยง เป็นรายภาค
- ตาราง ค จำนวนและร้อยละของ โรงแรมและเกสต์เฮาส์ จำแนกตามลักษณะการดำเนินธุรกิจบริการ เป็นรายภาค
- ตาราง ง รายรับและค่าใช้จ่ายในการดำเนินกิจการของ โรงแรมและเกสต์เฮาส์ เป็นรายภาค
- ตาราง จ ข้อมูลที่สำคัญของสถานประกอบการ โรงแรมและเกสต์เฮาส์ ในปี 2547 และ 2549

บทที่ 1

บทนำ

1.1 ความเป็นมา

สำนักงานสถิติแห่งชาติ ได้ดำเนินการเก็บรวบรวมข้อมูลการดำเนินกิจการโรงแรมมาเป็นประจำทุกปี ตั้งแต่ปี 2509 โดยในระยะแรกเป็นการจัดส่งข้อมูลดิบที่รวบรวมได้ให้สำนักงานคณะกรรมการพัฒนาการเศรษฐกิจและสังคมแห่งชาติโดยตรง เพื่อนำไปใช้ประโยชน์ในการจัดทำบัญชีประชาชาติ ต่อมาสำนักงานสถิติแห่งชาติพิจารณาเห็นว่า หากนำข้อมูลที่เก็บรวบรวมได้มาศึกษา วิเคราะห์ และจัดทำรายงานเผยแพร่แก่ผู้สนใจทั่วไปจะเป็นประโยชน์มากขึ้น สำหรับผู้ที่เกี่ยวข้องและผู้สนใจข้อมูลด้านนี้ สำนักงานสถิติแห่งชาติจึงได้เริ่มดำเนินการจัดทำเป็นรายงานเผยแพร่เป็นครั้งแรกในปี 2522 และในปี 2535 ได้ขยายขอบข่ายการสำรวจให้ครอบคลุมกิจการเกสต์เฮาส์ ซึ่งมีลักษณะการดำเนินกิจการเช่นเดียวกับธุรกิจโรงแรมไว้ด้วย โดยได้กำหนดแผนที่จะดำเนินการสำรวจทุก 2 ปี การสำรวจครั้งล่าสุดดำเนินการในปี 2547 สำหรับการสำรวจการประกอบกิจการ โรงแรมและเกสต์เฮาส์ พ.ศ. 2549 นี้ นับเป็นการสำรวจครั้งที่ 20

1.2 วัตถุประสงค์

เพื่อทำการเก็บรวบรวมข้อมูลเกี่ยวกับรายรับและค่าใช้จ่ายในการดำเนินการโรงแรมและเกสต์เฮาส์ ตลอดจนข้อมูลที่แสดงลักษณะโครงสร้างอื่น ๆ ของการดำเนินการประเภทนี้ เช่น ลักษณะการดำเนินการ จำนวนห้องพัก จำนวนผู้ที่มาพัก จำนวนคนทำงาน เป็นต้น ข้อมูลที่ได้จะเป็นประโยชน์สำหรับนำมาใช้เป็นแนวทางในการศึกษาและวางแผนพัฒนากิจกรรมสาขานี้ต่อไป

1.3 คุ่มรวม

โรงแรมที่ตั้งขึ้นตามพระราชบัญญัติโรงแรม พ.ศ. 2547 และเกสต์เฮาส์ทั่วประเทศ ซึ่งดำเนินการอยู่ในปัจจุบัน

1.4 คาบเวลาอ้างอิง

ข้อมูลที่เก็บรวบรวมเป็นข้อมูลการดำเนินการของสถานประกอบการ ระหว่างวันที่ 1 มกราคม – 31 ธันวาคม 2548

1.5 แนวคิดและคำนิยาม

1) โรงแรมและเกสต์เฮาส์

หมายถึง บรรดาสถานที่ทุกชนิดที่จัดตั้งขึ้นเพื่อรับสินจ้างสำหรับคนเดินทาง หรือบุคคลที่ประสงค์จะหาที่อยู่ หรือที่พักชั่วคราว

2) ห้องพัก จำแนกออกเป็น 2 ประเภท คือ

- **ห้องชุด (Suite)** หมายถึง ห้องพักที่ประกอบด้วยห้องนอนหนึ่ง หรือสองห้อง ห้องรับแขก หรือห้องนั่งเล่น และอาจมีห้องสำหรับใช้เพื่อวัตถุประสงค์อื่นรวมอยู่ด้วยได้แก่ ห้องสำหรับเลขานุการเป็นต้น

- **ห้องสามัญ** หมายถึง ห้องพักอื่น ๆ ที่มีใช้ห้องชุด ได้แก่ ห้องเตียงเดี่ยว ห้องเตียงคู่ และห้อง 3 เตียง เป็นต้น

3) รูปแบบการจัดตั้งตามกฎหมาย

• ส่วนบุคคล ห้างหุ้นส่วนสามัญที่ไม่เป็นนิติบุคคล

หมายถึง สถานประกอบการที่มีเจ้าของเป็นบุคคลธรรมดาคนเดียวหรือหลายคนรวมกัน และให้หมายรวมถึงห้างหุ้นส่วนสามัญที่ไม่จดทะเบียนเป็นนิติบุคคลด้วย

• ห้างหุ้นส่วนสามัญนิติบุคคล ห้างหุ้นส่วนจำกัด

หมายถึง สถานประกอบการที่จัดตั้งขึ้นโดยมีบุคคลตั้งแต่ 2 คนขึ้นไป รวมทุนกัน เพื่อประกอบธุรกิจและมีความรับผิดชอบร่วมกัน โดยการจดทะเบียนตามกฎหมาย

• บริษัทจำกัด บริษัทจำกัด (มหาชน)

บริษัทจำกัด หมายถึง สถานประกอบการที่จัดตั้งขึ้นโดยผู้ริเริ่มคณะหนึ่งและได้จดทะเบียนถูกต้องตามกฎหมาย โดยมีผู้ริเริ่มก่อการอย่างน้อย 7 คนขึ้นไป

บริษัทจำกัด (มหาชน) หมายถึง สถานประกอบการที่จัดตั้งขึ้นโดยการจดทะเบียนจัดตั้งบริษัท การควบบริษัท หรือการแปรสภาพบริษัท และมีวัตถุประสงค์ที่จะขายหุ้นต่อประชาชน โดยมีผู้ริเริ่มดำเนินการตั้งแต่ 15 คนขึ้นไป

• รูปแบบอื่น ๆ

หมายถึง สถานประกอบการที่จัดตั้งในรูปแบบอื่น ๆ นอกเหนือจากที่กล่าวมาแล้วข้างต้น

4) ทุนจดทะเบียน

หมายถึง ทุนซึ่งผู้ริเริ่มก่อการได้ระบุไว้เมื่อจดทะเบียนจัดตั้งเป็นนิติบุคคลหรือทุนที่ได้รับอนุญาตเมื่อขอจัดตั้งเป็นนิติบุคคลทุนนี้ไม่ได้แสดงถึงเงินที่ได้รับจากผู้ถือหุ้นแต่เป็นการแสดงถึงความประสงค์ของผู้ริเริ่มก่อการว่าจะมีทุนดำเนินการเป็นจำนวนเงินเท่าใด

5) จำนวนผู้ที่มาพัก

หมายถึง จำนวนผู้พักค้างคืนในโรงแรม/เกสต์เฮาส์แห่งนี้ จำแนกเป็น

• คนไทย หมายถึง ผู้มาพักที่มีถิ่นที่อยู่อาศัยถาวรในประเทศไทยโดยจำแนกเป็น

- **คนในพื้นที่** หมายถึง ผู้มาพักที่มีถิ่นที่อยู่อาศัยถาวร หรือประกอบอาชีพ/ศึกษาในจังหวัดที่โรงแรม/เกสต์เฮาส์ที่ทำการสำรวจนั้นตั้งอยู่

- **คนนอกพื้นที่** หมายถึง ผู้มาพักที่มีถิ่นที่อยู่อาศัยถาวร หรือประกอบอาชีพ/ศึกษาในจังหวัดอื่น ๆ ที่ไม่ใช่จังหวัดที่โรงแรม/เกสต์เฮาส์ที่ทำการสำรวจนั้นตั้งอยู่

• **คนต่างประเทศ** หมายถึง ผู้มาพักที่มีถิ่นที่อยู่อาศัยถาวร หรือประกอบอาชีพ/ศึกษาในต่างประเทศ

6) คนทำงาน

หมายถึง ผู้ที่ทำงานในโรงแรมและเกสต์เฮาส์ ณ วันที่ 31 ธันวาคม 2548 หรือเมื่องวดสุดท้าย (ในกรณีโรงแรมและเกสต์เฮาส์เลิกกิจการ หรือหยุดกิจการก่อน 31 ธันวาคม 2548) ของการจ่ายเงินเดือนในรอบปี 2548 คนทำงานประกอบด้วย

• คนทำงานโดยไม่ได้รับค่าจ้าง เงินเดือน

หมายถึง เจ้าของกิจการ หรือหุ้นส่วนที่ทำงานให้โรงแรม/เกสต์เฮาส์ โดยไม่ได้รับค่าจ้างเงินเดือนผู้ที่อาศัยอยู่ในครัวเรือนของเจ้าของกิจการหรือบุคคลอื่นที่ทำงานให้กับโรงแรม/เกสต์เฮาส์อย่างน้อยสัปดาห์ละ 20 ชั่วโมง โดยไม่ได้รับค่าจ้าง เงินเดือนเป็นประจำ (ถ้าได้รับค่าจ้างเงินเดือน ให้นับเป็นลูกจ้าง)

• ลูกจ้าง

หมายถึง ผู้ที่ทำงานและดำเนินกิจกรรมอื่น ๆ ที่เกี่ยวข้องทั้งในและนอกโรงแรมและเกสต์เฮาส์ โดยได้รับค่าตอบแทนเป็นค่าจ้าง เงินเดือน เป็นประจำ ได้แก่ ผู้จัดการทั่วไป ผู้อำนวยการ หัวหน้าฝ่ายต่าง ๆ ผู้จัดการ เจ้าหน้าที่ประชาสัมพันธ์ พนักงานต้อนรับ ผู้ควบคุมการทำความสะอาด หัวหน้าพนักงานขาย พนักงานทำความสะอาด พนักงานขนของ คนทำสวน พนักงานขับรถ เป็นต้น โดยจำแนกเป็น 4 ประเภทได้แก่

- **ผู้บริหาร (General Manager and Department Heads)** ได้แก่ ผู้จัดการทั่วไป ผู้อำนวยการ หัวหน้าฝ่ายต่าง ๆ เป็นต้น

- **รองหัวหน้าฝ่ายและผู้ช่วยหัวหน้าฝ่าย (Sub and Assistant Department Heads)** ได้แก่ ผู้จัดการฝ่ายหรือหัวหน้าแผนกต่าง ๆ ได้แก่ อาหาร เครื่องดื่ม ห้องพัก ต้อนรับ บุคคล การเงิน ช่าง และหัวหน้าผู้ปรุงอาหาร เป็นต้น

- **พนักงานผู้ใช้เทคนิคระดับกลาง** ได้แก่ เจ้าหน้าที่ประชาสัมพันธ์ พนักงานต้อนรับ พนักงานบัญชี พนักงานผสมเครื่องดื่ม ผู้ควบคุมทำความสะอาด เป็นต้น

- **พนักงานที่ไม่ต้องใช้เทคนิค** ได้แก่ พนักงานทำความสะอาด พนักงานขนของ คนทำสวน พนักงานขับรถ เป็นต้น

7) ค่าใช้จ่ายของสถานประกอบการ

หมายถึง ค่าใช้จ่ายในการดำเนินการ ซึ่งเป็นค่าใช้จ่ายตั้งแต่วันที่ 1 มกราคม ถึง 31 ธันวาคม 2548 โดยจำแนกเป็น

• ค่าตอบแทนแรงงาน ได้แก่

- ค่าจ้าง เงินเดือน

หมายถึง เงินที่นายจ้างหรือสถานประกอบการจ่ายให้ลูกจ้าง ในระหว่างเดือน มกราคม - เดือนธันวาคม 2548 (ก่อนหักภาษีเงินได้บุคคลธรรมดา เงินสมทบกองทุนประกันสังคมในส่วนที่ลูกจ้างต้องจ่ายค่าประกันชีวิตและรายจ่ายอื่น ๆ ของลูกจ้าง) ตามข้อตกลงการจ้างแรงงาน โดยอาจจ่ายตามเงื่อนไขของระยะเวลาหรือจ่ายตามปริมาณงาน ทั้งนี้ ไม่รวมค่าล่วงเวลา โบนัส เงินรางวัลพิเศษ เงินเพิ่มค่าครองชีพ ค่านายหน้า สวัสดิการและผลประโยชน์ตอบแทนอื่น ๆ

- ค่าล่วงเวลา โบนัส เงินรางวัลพิเศษ เงินเพิ่มค่าครองชีพ ค่านายหน้า

หมายถึง เงินนอกเหนือจากค่าจ้าง เงินเดือน ที่สถานประกอบการจ่ายให้แก่ลูกจ้างเป็นค่าตอบแทนในการทำงาน

- สวัสดิการค่ารักษาพยาบาล

หมายถึง ผลประโยชน์ตอบแทนแรงงานที่นายจ้างหรือสถานประกอบการจ่ายหรือบริการให้แก่ลูกจ้างเป็นค่ารักษาพยาบาล

- สวัสดิการอื่น ๆ

หมายถึง ผลประโยชน์ตอบแทนแรงงานที่นายจ้างหรือสถานประกอบการจ่ายหรือบริการให้แก่ลูกจ้าง ได้แก่ ค่าอาหาร ค่าพาหนะ เป็นต้น

- เงินสมทบกองทุนเงินทดแทน

หมายถึง เงินที่สถานประกอบการจ่ายสมทบเข้ากองทุนเงินทดแทนสำหรับจ่ายให้ลูกจ้างเป็นการทดแทนที่ได้ประสบอันตรายจากการทำงาน หรือเป็นโรคที่เกิดขึ้นตามสภาพของงานตามที่กฎหมายได้กำหนดชนิดของโรคไว้

- เงินสมทบกองทุนการประกันสังคม

หมายถึง เงินที่สถานประกอบการจ่ายสมทบเข้ากองทุนประกันสังคมเป็นส่วนหนึ่งของค่าตอบแทนแรงงานของลูกจ้าง เพื่อคุ้มครองลูกจ้างในกรณีประสบอันตรายหรือเจ็บป่วยอันมิใช่เนื่องจากการทำงาน คลอดบุตร พิการ ตายหรือเมื่อออกจากงาน

- ค่าตอบแทนแรงงานอื่น ๆ

หมายถึง เงินที่นายจ้างหรือสถานประกอบการจ่ายให้แก่ลูกจ้างในรูปแบบอื่น ๆ นอกเหนือจากที่กล่าวมาแล้วข้างต้น

• ค่าใช้จ่ายในการดำเนินงาน

หมายถึง ค่าใช้จ่ายทุกประเภทที่จ่ายเพื่อบริหารและดำเนินงานของ โรงแรม/เกสต์เฮาส์ ได้แก่ ค่าซื้อสินค้าประเภทอาหารและเครื่องดื่ม ค่าไฟฟ้า ค่าน้ำประปา ค่าก๊าซ ค่าน้ำมันเชื้อเพลิง ค่าไปรษณีย์ ค่าโทรศัพท์ ค่าโทรสาร ค่าเช่าที่ดิน ค่าเช่าอาคาร ค่าซ่อมแซมต่อเติมและบำรุงรักษาอาคาร เป็นต้น

8) รายรับของสถานประกอบการ

หมายถึง รายรับจากการดำเนินการตั้งแต่วันที่ 1 มกราคม ถึง 31 ธันวาคม 2548 ได้แก่ รายรับจากการขายห้องพัก รายรับจากภัตตาคาร/ห้องอาหาร รายรับจากสถานบันเทิง รายรับจากร้านขายของที่ระลึก รายรับจากการให้เช่าห้องประชุม/สัมมนา และรายรับอื่น ๆ เป็นต้น

9) กำไรจากการเปลี่ยนแปลงอัตราแลกเปลี่ยนเงินตราต่างประเทศ

หมายถึง กรณีที่สถานประกอบการเป็นเจ้าของสินทรัพย์ หรือหนี้สินที่กำหนดราคา เป็นมูลค่าเงินตราต่างประเทศ ถ้าการเปลี่ยนแปลงอัตราแลกเปลี่ยนเงินตราต่างประเทศเป็นผลให้มูลค่าสินทรัพย์เป็นเงินตราต่างประเทศมีค่าเป็นเงินบาทเพิ่มขึ้นจะเรียกมูลค่าส่วนที่เพิ่มขึ้นว่า **กำไรจากการเปลี่ยนแปลงอัตราแลกเปลี่ยนเงินตราต่างประเทศ**

10) ขาดทุนจากการเปลี่ยนแปลงอัตราแลกเปลี่ยนเงินตราต่างประเทศ

หมายถึง กรณีที่สถานประกอบการ เป็นเจ้าของสินทรัพย์หรือหนี้สินที่กำหนดราคาเป็นมูลค่าเงินตราต่างประเทศ การเปลี่ยนแปลงอัตราแลกเปลี่ยนเงินตราต่างประเทศ จะมีผลต่อมูลค่าสินทรัพย์หรือหนี้สินเมื่อเทียบกับเงินบาท ถ้าการเปลี่ยนแปลงอัตราแลกเปลี่ยนเงินตราต่างประเทศ เป็นผลให้มูลค่าสินทรัพย์เป็นเงินตราต่างประเทศมีค่าเป็นเงินบาทลดลงจะเรียกมูลค่าส่วนที่ลดลงว่า **“ขาดทุนจากการเปลี่ยนแปลงอัตราแลกเปลี่ยนเงินตราต่างประเทศ”**

11) สินทรัพย์ถาวร

หมายถึง สินทรัพย์ที่ปกติมีอายุการใช้งานมากกว่า 1 ปีขึ้นไป ได้แก่ ที่ดิน อาคาร สิ่งก่อสร้าง เครื่องจักร ยานพาหนะ เป็นต้น รวมถึงส่วนเพิ่มเติม คัดแปลง ปรับปรุง เพื่อยืดอายุการใช้งานหรือเพิ่มประสิทธิภาพ

สินทรัพย์ถาวร แบ่งออกเป็น

- ที่ดิน
- อาคาร และสิ่งก่อสร้าง
- เครื่องจักร
- ยานพาหนะ ได้แก่ รถยนต์ แทรกเตอร์ รถเข็น เป็นต้น
- เครื่องใช้ในสำนักงาน (ครุภัณฑ์) ได้แก่ เฟอร์นิเจอร์ เครื่องตกแต่งสำนักงาน เป็นต้น
- เครื่องมืออื่น ๆ
- ซอฟต์แวร์ ได้แก่ โปรแกรมสำเร็จรูปต่าง ๆ ได้แก่ โปรแกรมสำเร็จรูป

SAS, SPSS, MS-OFFICE, DATA BASE, FOXPRO, AUTOWARE, AUTOCAD, PHOTO SHOP โปรแกรมสำหรับการจัดทำกราฟฟิคต่าง ๆ และโปรแกรมสำหรับการจัดทำบัญชี เป็นต้น

- สินทรัพย์ถาวรอื่น ๆ ได้แก่ ลิขสิทธิ์ สิทธิบัตร เป็นต้น

12) ค่าเสื่อมราคาสินทรัพย์ถาวร

หมายถึง มูลค่าที่เสื่อมสลายของสินทรัพย์ถาวร ตามระยะเวลาการใช้งานในงวดบัญชีปี 2548

13) มูลค่าซื้อสินทรัพย์ถาวรใหม่หรือผลิตขึ้นใช้เองระหว่างปี

หมายถึง สินทรัพย์ถาวรที่สถานประกอบการซื้อมาเพิ่มเติมหรือผลิตขึ้นใช้เอง ระหว่างเดือนมกราคม - เดือนธันวาคม 2548

- **สินทรัพย์ถาวรใหม่** หมายถึง สินทรัพย์ถาวรที่ยังไม่เคยถูกใช้ภายในประเทศ ก่อนที่สถานประกอบการจะซื้อมา โดยไม่คำนึงว่าสินทรัพย์ถาวรนั้น จะถูกใช้ในต่างประเทศมาก่อนหรือไม่

- **สินทรัพย์ถาวรที่ผลิตขึ้นใช้เอง** หมายถึง ค่าใช้จ่ายทั้งหมดที่ใช้ในการสร้างหรือผลิตสินทรัพย์ถาวรขึ้นเพื่อใช้งานในสถานประกอบการและที่ใช้ในการซ่อมแซมใหญ่ที่สามารถเพิ่มประสิทธิภาพการทำงาน หรือยืดอายุการใช้งานของสินทรัพย์ถาวรนั้น ค่าใช้จ่ายดังกล่าว ได้แก่ ค่าแรงงาน ค่าวัสดุ เป็นต้น

14) มูลค่าซื้อสินทรัพย์ถาวรที่ใช้แล้วระหว่างปี

หมายถึง มูลค่าตามความเป็นจริงที่ได้ซื้อสินทรัพย์ถาวรซึ่งเคยถูกใช้ภายในประเทศ มาแล้ว ก่อนที่สถานประกอบการจะซื้อมาในช่วงเดือนมกราคม - เดือนธันวาคม 2548

15) มูลค่าขายสินทรัพย์ถาวรที่ใช้แล้วระหว่างปี

หมายถึง มูลค่าตามราคาขายสินทรัพย์ถาวรที่ขายไประหว่างเดือนมกราคม - เดือนธันวาคม 2548 รวมถึงมูลค่าสินทรัพย์ถาวรที่ใช้แล้วและได้นำไปแลกเปลี่ยนเป็นสินทรัพย์ใหม่ โดยการจ่ายเงินเพิ่มขึ้นให้ถือว่าราคาสินทรัพย์เดิม คือ มูลค่าขายสินทรัพย์ถาวรที่ใช้แล้ว และราคาสินทรัพย์เดิมบวกจำนวนเงินที่จ่ายเพิ่มเป็นมูลค่าซื้อสินทรัพย์ถาวรที่สถานประกอบการซื้อมาเพิ่ม การบันทึกมูลค่าสินทรัพย์ถาวรที่ขายระหว่างนี้ ให้บันทึกตามราคาที่ยขายได้จริง

16) ค่าโอนกรรมสิทธิ์

หมายถึง มูลค่าของค่าใช้จ่ายในการโอนสิทธิครอบครองสินทรัพย์ระหว่างเจ้าของสินทรัพย์นั้นให้กับบุคคลอื่น

17) มูลค่าสินทรัพย์ที่เปลี่ยนแปลง

คำนวณโดย : มูลค่าซื้อสินทรัพย์ถาวร
 บวก ค่าโอนกรรมสิทธิ์
 หัก มูลค่าขายสินทรัพย์ถาวร

18) มูลค่าเพิ่ม

คำนวณโดย : รายรับ - ค่าใช้จ่าย

รายรับ หมายถึง รายรับจากการดำเนินกิจการในรอบปี 2548

หัก รายรับจากการให้เช่าที่ดิน

 ดอกเบี่ยรับ / เงินปันผลรับ

 กำไรจากการเปลี่ยนแปลงอัตราแลกเปลี่ยนฯ

ค่าใช้จ่าย หมายถึง ค่าใช้จ่ายที่ใช้ในการดำเนินงานในรอบปี 2548

หัก ค่าเช่าที่ดิน

ขาดทุนจากการเปลี่ยนแปลงอัตราแลกเปลี่ยนฯ

ดอกเบี้ยจ่าย

หนี้สูญ

บทที่ 2

ระเบียบวิธี

2.1 แผนการสุ่มตัวอย่าง

แผนการสุ่มตัวอย่างที่ใช้เป็นแบบ Stratified Random Sampling โดยมีจังหวัดเป็นสตราตัม โรงแรมและเกสต์เฮาส์เป็นหน่วยตัวอย่าง

การจัดสตราตัม

จังหวัดเป็นสตราตัม ซึ่งมีทั้งสิ้น 76 จังหวัด ในแต่ละสตราตัม ได้ทำการจัดขนาดของโรงแรมและเกสต์เฮาส์ ออกเป็น 3 กลุ่ม ตามจำนวนห้องพัก ดังนี้

กลุ่มที่	1	2	3
จำนวนห้องพัก	< 60 ห้อง	60 – 149 ห้อง	≥ 150 ห้องขึ้นไป

การเลือกหน่วยตัวอย่าง

จากแต่ละกลุ่มของ โรงแรมและเกสต์เฮาส์ ได้ทำการเลือกโรงแรมและเกสต์เฮาส์ตัวอย่างด้วยวิธีการสุ่ม ได้จำนวนตัวอย่างทั้งสิ้น จำแนกตามภาค และขนาดของ โรงแรมและเกสต์เฮาส์ ดังนี้

ภาค	รวม	ขนาดของ โรงแรมและเกสต์เฮาส์		
		< 60 ห้อง	60 – 149 ห้อง	≥ 150 ห้องขึ้นไป
กรุงเทพมหานคร	225	80	60	85
กลาง (ยกเว้น กทม.)	545	382	113	50
เหนือ	515	412	70	33
ตะวันออกเฉียงเหนือ	328	228	76	24
ใต้	563	377	130	56
รวม	2,176	1,479	449	248

2.2 วิธีการประมาณผล

การเสนอผลการสำรวจ ได้เสนอผลการสำรวจในระดับจังหวัด และระดับภาค คือ กรุงเทพมหานคร ภาคกลาง (ยกเว้นกรุงเทพมหานคร) ภาคเหนือ ภาคตะวันออกเฉียงเหนือ และภาคใต้ โดยในระดับภาคนั้น ได้เสนอผลจำแนกตามกลุ่มของ โรงแรมและเกสต์เฮาส์

ในการประมาณค่า กำหนดให้

- $k = 1, 2, 3, \dots, n_{hij}$ (โรงแรมหรือเกสต์เฮาส์ตัวอย่าง)
- $j = 1, 2, 3$ (กลุ่มของโรงแรมหรือเกสต์เฮาส์)
- $i = 1, 2, 3, \dots, A_h$ (จังหวัด)
- $h = 1, 2, 3, 4, 5$ (ภาค)

การประมาณค่ายอดรวม

1. สูตรการประมาณค่ายอดรวมของลักษณะที่ต้องการศึกษา X ของโรงแรมและเกสต์เฮาส์ สำหรับจังหวัด i ภาค h คือ

$$\hat{X}_{hi} = \sum_{j=1}^3 \hat{X}_{hij} \dots\dots\dots(1)$$

โดยที่ \hat{X}_{hij} คือ ค่าประมาณยอดรวมของลักษณะที่ต้องการศึกษา X ของโรงแรมและเกสต์เฮาส์ สำหรับกลุ่ม j จังหวัด i ภาค h ซึ่ง

$$\hat{X}_{hij} = \frac{N_{hij}}{n_{hij}} \sum_{k=1}^{n_{hij}} x_{hijk}$$

x_{hijk} คือ ค่าของลักษณะที่ต้องการศึกษา X ของโรงแรมและเกสต์เฮาส์ k กลุ่ม j จังหวัด i ภาค h

N_{hij} คือ จำนวนโรงแรมและเกสต์เฮาส์ทั้งสิ้น กลุ่ม j จังหวัด i ภาค h

n_{hij} คือ จำนวนโรงแรมและเกสต์เฮาส์ตัวอย่างทั้งสิ้น กลุ่ม j จังหวัด i ภาค h

A_h คือ จำนวนจังหวัดทั้งสิ้น ในภาค h และ $\sum_{h=1}^5 A_h = 76$

2. สูตรการประมาณค่ายอดรวมของลักษณะที่ต้องการศึกษา X ของโรงแรมและเกสต์เฮาส์ สำหรับกลุ่ม j ภาค h คือ

$$\hat{X}_{hj} = \sum_{i=1}^{A_h} \hat{X}_{hij} \dots\dots\dots(2)$$

3. สูตรการประมาณค่ายอดรวมของลักษณะที่ต้องการศึกษา X ของโรงแรมและเกสต์เฮาส์ สำหรับภาค h คือ

$$\hat{X}_h = \sum_{j=1}^J \hat{X}_{hj} = \sum_{i=1}^{A_h} \hat{X}_{hi} \quad \dots\dots\dots(3)$$

4. สูตรการประมาณค่ายอดรวมของลักษณะที่ต้องการศึกษา X ของโรงแรมและเกสต์เฮาส์ สำหรับกลุ่ม j ที่วราชอาณาจักร คือ

$$\hat{X}_j = \sum_{h=1}^H \hat{X}_{hj} \quad \dots\dots\dots(4)$$

5. สูตรการประมาณค่ายอดรวมของลักษณะที่ต้องการศึกษา X ของโรงแรมและเกสต์เฮาส์ สำหรับทั่วประเทศ คือ

$$\hat{X} = \sum_{h=1}^H \hat{X}_h = \sum_{j=1}^J \hat{X}_j \quad \dots\dots\dots(5)$$

2.3 วิธีการเก็บรวบรวมข้อมูล

การเก็บรวบรวมข้อมูลสถานประกอบการ โรงแรมและเกสต์เฮาส์ที่อยู่ในกลุ่มตามบัญชีรายชื่อทำโดยวิธีส่งเจ้าหน้าที่ซึ่งเป็นข้าราชการและพนักงานของสำนักงานสถิติแห่งชาติออกไปทำการสัมภาษณ์เจ้าของผู้ประกอบการหรือผู้ที่ได้รับมอบหมายให้ตอบข้อมูลในระหว่างเดือนมิถุนายน - กันยายน พ.ศ. 2549

อนึ่ง การสำรวจการประกอบกิจการ โรงแรมและเกสต์เฮาส์นี้ สำนักงานสถิติแห่งชาติได้รับความอนุเคราะห์จากสำนักการสอบสวนและนิติกร กรมการปกครองกระทรวงมหาดไทยในการให้รายชื่อและสถานที่ตั้งของโรงแรมและเกสต์เฮาส์ที่ได้รับอนุญาตให้ดำเนินการ ซึ่งสำนักงานสถิติแห่งชาติได้ทำการตรวจสอบบัญชีรายชื่อและสถานที่ตั้งของ โรงแรมและเกสต์เฮาส์ และแก้ไขให้ถูกต้องก่อนดำเนินการเก็บรวบรวมข้อมูล

2.4 การประมวลผลข้อมูล

แบบสอบถามที่ได้กรอกข้อมูลเรียบร้อยแล้วของทุกจังหวัดจะถูกส่งมายังสำนักงานสถิติแห่งชาติ ในส่วนกลาง เพื่อทำการบรรณาธิกรตรวจสอบความถูกต้องครบถ้วน และความแม่นยำของข้อมูลอย่างละเอียด พร้อมทั้งลงรหัสรายการต่าง ๆ จากนั้นจะทำการบันทึกข้อมูล และทำการบรรณาธิกรด้วยเครื่องคอมพิวเตอร์ อีกด้วย เพื่อตรวจสอบและแก้ไขข้อมูลจนถูกต้องครบถ้วนก่อนการประมวลผลในรูปแบบตารางสถิติ

2.5 การปิดตัวเลข

ผลรวมของแต่ละจำนวนอาจไม่เท่ากับยอดรวม ทั้งนี้เนื่องจากการปิดเศษ

2.6 ข้อจำกัดของข้อมูล

ข้อมูลที่น่าเสนอไว้ในรายงานฉบับนี้อาจมีความคลาดเคลื่อนอยู่บ้างด้วยหลายสาเหตุ เช่น ความคลาดเคลื่อนเนื่องจากได้รับข้อมูลจากโรงแรมและเกสต์เฮาส์ไม่ครบทุกแห่ง ความคลาดเคลื่อนจากการประมาณค่าข้อมูลที่ขาดหายไปเป็นต้น อย่างไรก็ตามสำนักงานสถิติแห่งชาติได้พยายามขจัดความคลาดเคลื่อนให้เหลือน้อยที่สุด จึงใคร่ขอให้ผู้ใช้ข้อมูลคำนึงถึงเรื่องดังกล่าว และใช้ข้อมูลด้วยความระมัดระวังตามสมควร

บทที่ 3

ผลสำรวจที่สำคัญ

3.1 จำนวนโรงแรมและเกสต์เฮาส์

ผลการสำรวจการดำเนินการกิจการโรงแรมและเกสต์เฮาส์ พบว่า มีจำนวนโรงแรมและเกสต์เฮาส์ทั้งสิ้น 2,496 แห่ง ส่วนใหญ่ตั้งอยู่ในภาคใต้ จำนวน 644 แห่ง หรือประมาณร้อยละ 25.8 ภาคกลางมีโรงแรมและเกสต์เฮาส์ ตั้งอยู่ประมาณ 580 แห่ง หรือร้อยละ 23.2 ภาคเหนือ จำนวน 544 แห่ง หรือร้อยละ 21.8 ส่วนภาคตะวันออกเฉียงเหนือและกรุงเทพมหานคร มีจำนวน 374 แห่ง และ 354 แห่ง หรือร้อยละ 15.0 และ 14.2 ตามลำดับ (แผนภูมิ ก)

แผนภูมิ ก ร้อยละของโรงแรมและเกสต์เฮาส์ จำแนกตามภาค

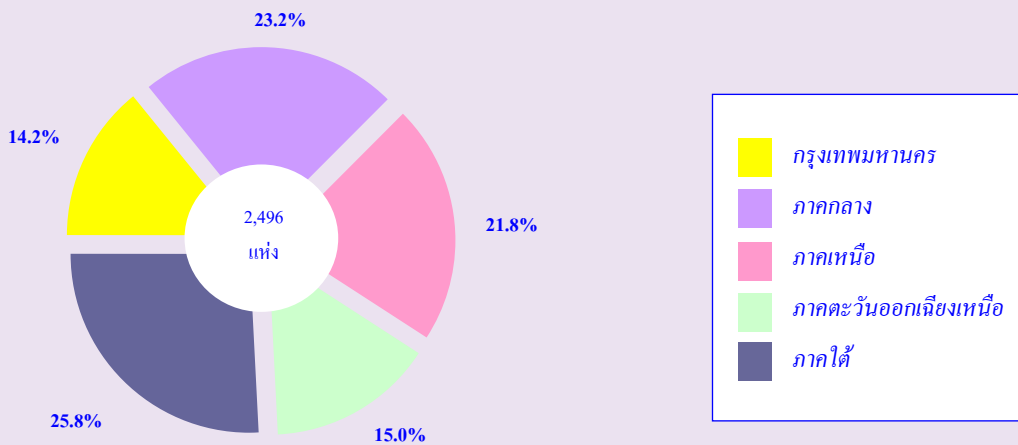

3.2 จำนวนห้องพัก

จากการสำรวจ พบว่า โรงแรมและเกสต์เฮาส์ทั่วประเทศ มีจำนวนห้องพักทั้งสิ้น 177,178 ห้อง เมื่อพิจารณาเป็นรายภาค พบว่า กรุงเทพมหานครมีจำนวนห้องพักมากที่สุดคือ 53,883 ห้อง หรือร้อยละ 30.4 ของจำนวนห้องพักทั้งสิ้น รองลงมาคือ ภาคใต้ 42,026 ห้อง หรือร้อยละ 23.7 ภาคกลาง และภาคเหนือ มีจำนวนห้องพัก 36,057 ห้อง และ 25,701 ห้อง หรือร้อยละ 20.4 และ 14.5 ตามลำดับ ภาคตะวันออกเฉียงเหนือมีจำนวนห้องพักน้อยที่สุดคือ 19,511 ห้อง หรือร้อยละ 11.0 ของจำนวนห้องพัก ทั้งสิ้น (แผนภูมิ ข)

แผนภูมิ ข ร้อยละของห้องพักของโรงแรมและเกสต์เฮาส์ จำแนกตามภาค

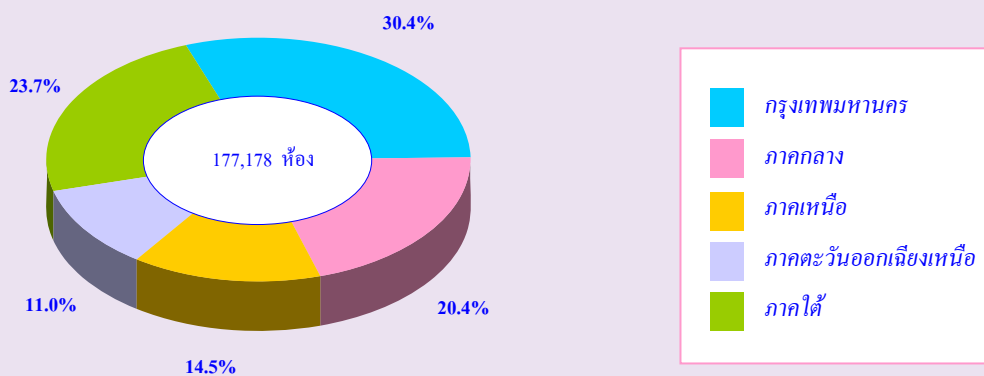

3.3 จำนวนผู้เข้าพัก (แผนภูมิ ค)

สำหรับผู้เข้าพักในโรงแรมและเกสต์เฮาส์ มีจำนวนทั้งสิ้นประมาณ 45.0 ล้านคน ผู้เข้าพักเหล่านี้เข้าพักในโรงแรมและเกสต์เฮาส์ในกรุงเทพมหานครมากที่สุดคือประมาณ 16.2 ล้านคน หรือร้อยละ 36.0 ของจำนวนผู้เข้าพักทั้งสิ้น รองลงมาได้แก่ ภาคกลางและภาคใต้ มีจำนวนผู้เข้าพักใกล้เคียงกัน คือประมาณ 8.9 และ 8.7 ล้านคน หรือคิดเป็นร้อยละ 19.8 และ 19.3 ตามลำดับ ภาคเหนือมีจำนวนผู้เข้าพัก ประมาณ 6.0 ล้านคน หรือร้อยละ 13.3 สำหรับภาคตะวันออกเฉียงเหนือ มีจำนวนผู้เข้าพักน้อยที่สุด คือประมาณ 5.2 ล้านคน หรือร้อยละ 11.6 ของจำนวนผู้เข้าพักทั้งสิ้น

หากเปรียบเทียบสัดส่วนของผู้เข้าพักชาวไทยและชาวต่างประเทศ พบว่า เป็นชาวไทยมากกว่าชาวต่างประเทศ เมื่อพิจารณาเป็นรายภาค พบว่า ผู้เข้าพักในโรงแรมและเกสต์เฮาส์ในกรุงเทพมหานครจะเป็นชาวต่างประเทศมากกว่าครั้งหนึ่ง ภาคใต้มีสัดส่วนของผู้เข้าพักชาวไทยและชาวต่างประเทศใกล้เคียงกัน ภาคกลาง ภาคเหนือ และภาคตะวันออกเฉียงเหนือส่วนใหญ่ผู้เข้าพักจะเป็นชาวไทย (แผนภูมิ ค)

แผนภูมิ ค จำนวนผู้เข้าพักชาวไทยและชาวต่างประเทศ จำแนกตามภาค

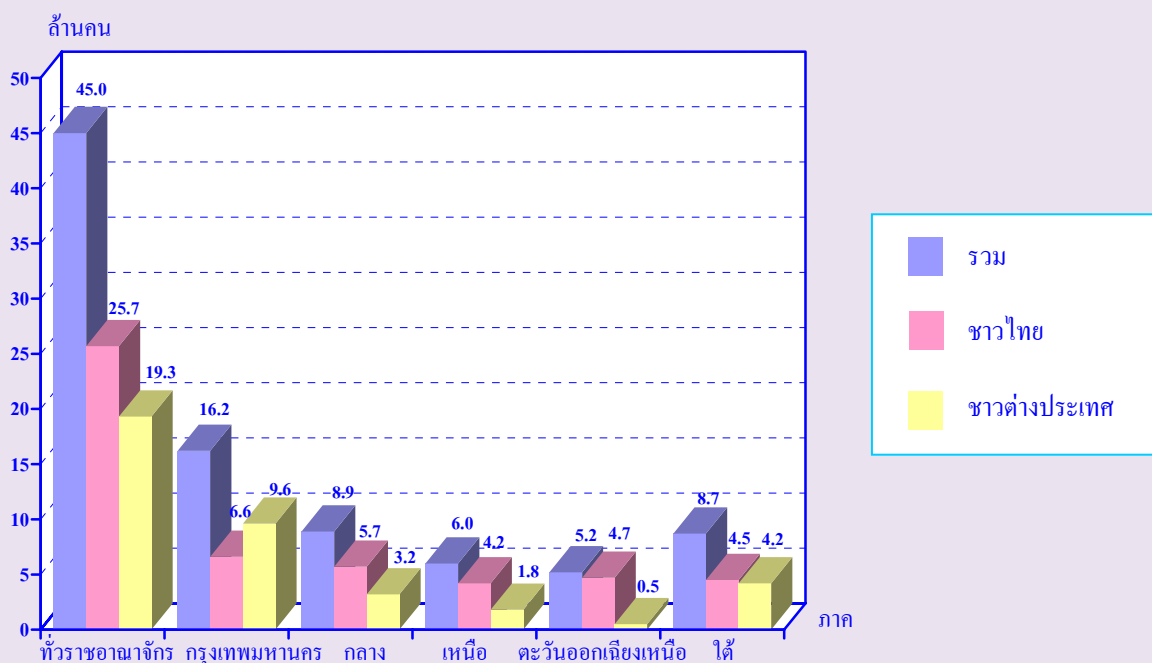

3.4 จำนวนผู้ปฏิบัติงาน (ตาราง ก)

ผู้ปฏิบัติงานในโรงแรมและเกสต์เฮาส์ทั่วประเทศ มีจำนวนทั้งสิ้น 119,887 คน ด้านการจ้างงาน พบว่ามีการจ้างงานประมาณ 117,332 คน หรือ ร้อยละ 97.9 ในจำนวนนี้ส่วนใหญ่ (65,885 คน หรือร้อยละ 55.0) เป็นลูกจ้างที่ปฏิบัติงานโดยไม่ต้องใช้เทคนิค รองลงมาเป็นพนักงานผู้ใช้เทคนิคระดับกลางมีประมาณ ร้อยละ 31.3 ที่เหลือเป็นระดับรองหัวหน้าฝ่ายต่าง ๆ และระดับผู้บริหารมีสัดส่วนประมาณร้อยละ 7.3 และ 4.3 ตามลำดับ สำหรับผู้ปฏิบัติงานโดยไม่ได้รับ ค่าจ้างเงินเดือน (เจ้าของกิจการหรือสมาชิกในครัวเรือนของเจ้าของกิจการ) มีประมาณ 2,555 คน หรือร้อยละ 2.1 เท่านั้น

เมื่อพิจารณาจำนวนผู้ปฏิบัติงานจำแนกตามเพศ (ตาราง ก) พบว่า เป็นหญิงร้อยละ 52.7 เป็นชาย ร้อยละ 47.3 โดยผู้ปฏิบัติงานโดยไม่ได้รับค่าจ้างเงินเดือน เป็นชายมีสัดส่วนมากกว่าหญิง คือเป็นชายร้อยละ 51.0 เป็นหญิงร้อยละ 49.0 ส่วนผู้ปฏิบัติงานเป็นลูกจ้างหญิงมีสัดส่วนสูงกว่าชายคือเป็นลูกจ้างหญิงร้อยละ 52.8 เป็นลูกจ้างชายร้อยละ 47.2 และเป็นที่น่าสังเกตว่าสัดส่วนของผู้ปฏิบัติงานระดับผู้บริหาร ระดับรองหัวหน้าฝ่ายและผู้ช่วยหัวหน้าฝ่ายเป็นชายมากกว่าหญิง ในขณะที่ผู้ปฏิบัติงานที่ต้องใช้เทคนิคระดับกลาง และผู้ปฏิบัติงานที่ไม่ต้องใช้เทคนิค มีสัดส่วนของผู้ปฏิบัติงานหญิงสูงกว่าชาย

ตาราง ก จำนวนและร้อยละของผู้ปฏิบัติงานในโรงแรมและเกสต์เฮาส์ จำแนกตามเพศ และประเภทของผู้ปฏิบัติงาน

ประเภทของผู้ปฏิบัติงาน	รวม		ชาย		หญิง	
	จำนวน	ร้อยละ	จำนวน	ร้อยละ	จำนวน	ร้อยละ
รวม	119,887	100.0	56,658	47.3	63,229	52.7
ผู้ปฏิบัติงานโดยไม่ได้รับค่าจ้างเงินเดือน ลูกจ้าง	2,555	100.0	1,303	51.0	1,252	49.0
	117,332	100.0	55,355	47.2	61,977	52.8
ระดับผู้บริหาร	5,171	100.0	3,053	59.0	2,118	41.0
ระดับรองหัวหน้าฝ่ายและผู้ช่วย หัวหน้าฝ่าย	8,736	100.0	4,740	54.3	3,996	45.7
ระดับใช้เทคนิคระดับกลาง	37,540	100.0	18,324	48.8	19,216	51.2
ระดับที่ไม่ต้องใช้เทคนิค	65,885	100.0	29,238	44.4	36,647	55.6

3.5 การร่วมลงทุนหรือถือหุ้นของต่างประเทศ

สำหรับการร่วมลงทุนหรือถือหุ้นของต่างประเทศ พบว่า โรงแรมและเกสต์เฮาส์ส่วนใหญ่ ไม่มีการลงทุนจากต่างประเทศมีเพียงร้อยละ 2.6 ที่มีต่างประเทศร่วมลงทุนในจำนวนนี้ร้อยละ 81.3 มีต่างประเทศร่วมลงทุนโดยถือหุ้น 10-50% และมีต่างประเทศร่วมลงทุนโดยถือหุ้นมากกว่า 50% มีประมาณร้อยละ 10.9 สำหรับต่างประเทศที่ร่วมลงทุนโดยถือหุ้นน้อยกว่า 10% มีสัดส่วนของการร่วมลงทุนจากต่างประเทศน้อยที่สุดคือประมาณร้อยละ 7.8

แผนภูมิ ร้อยละของการร่วมลงทุนหรือถือหุ้นของต่างประเทศ

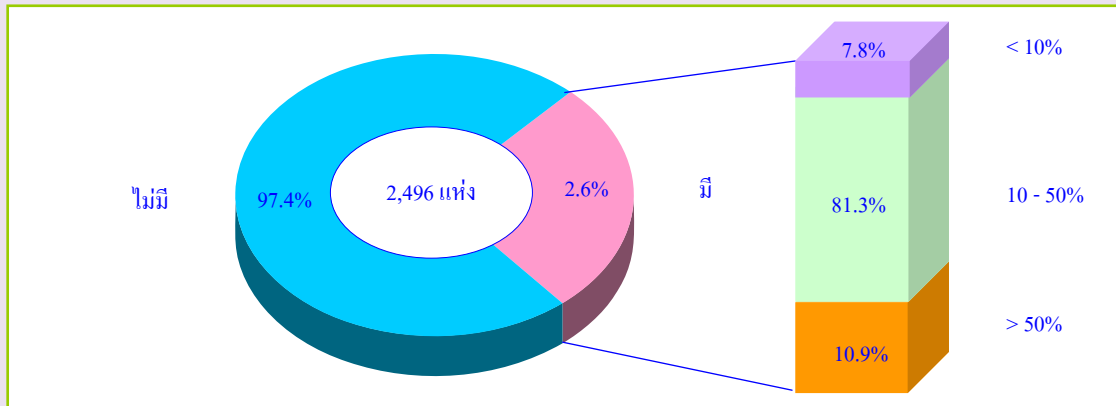

3.6 การให้บริการด้านอื่น ๆ (ตาราง ข)

การดำเนินงานกิจการของโรงแรมและเกสต์เฮาส์นอกจากจะให้บริการด้านห้องพักแล้วยังมีการให้บริการด้านอื่น ๆ เช่น ห้องประชุม/สัมมนา ธุรกิจบริการต่าง ๆ จากการสำรวจ พบว่า โรงแรมและเกสต์เฮาส์ที่มีห้องประชุม/สัมมนา มีประมาณร้อยละ 23.4 หรือประมาณ 2,150 ห้อง มีการจัดประชุม/สัมมนาเฉลี่ย 196.7 ครั้ง และมีผู้เข้าร่วมประชุมเฉลี่ย 101.7 คนต่อครั้ง

ถ้าพิจารณาเป็นรายภาคจะพบว่า กรุงเทพมหานครมีโรงแรมฯ ที่มีห้องประชุม/สัมมนามากที่สุดประมาณร้อยละ 30.5 รองลงมาคือภาคตะวันออกเฉียงเหนือมีประมาณร้อยละ 24.1 สำหรับจำนวนห้องประชุม/สัมมนานั้น ในกรุงเทพมหานครมีมากที่สุดคือประมาณ 658 ห้อง รองลงมาคือภาคกลางประมาณ 418 ห้อง ในการจัดประชุม/สัมมนาโรงแรมในกรุงเทพมหานครมีการจัดประชุมฯ เฉลี่ยประมาณ 521.7 ครั้งต่อปี ส่วนภาคตะวันออกเฉียงเหนือ ซึ่งมีห้องประชุม/สัมมนาน้อยที่สุดคือประมาณ 318 ห้อง แต่มีการจัดประชุมฯ มากกว่าภาคอื่นรองลงมาจากกรุงเทพมหานคร คือ เฉลี่ยประมาณ 190.8 ครั้งต่อปี และการจัดประชุม/สัมมนาแต่ละครั้งมีผู้เข้าร่วมประชุม/สัมมนาในโรงแรมฯ ของภาคตะวันออกเฉียงเหนือมากที่สุดคือเฉลี่ย 164.8 คน ต่อครั้ง รองลงมาคือภาคเหนือ เฉลี่ยประมาณ 140.4 คนต่อครั้ง (ตาราง ข)

ตาราง ข จำนวนและร้อยละของโรงแรมและเกสต์เฮาส์ที่มีห้องประชุม/สัมมนาหรือห้องจัดเลี้ยง เป็นรายภาค

ภาค	จำนวนโรงแรมและเกสต์เฮาส์	ห้องประชุม/สัมมนา		การจัดประชุม/สัมมนาเฉลี่ยต่อโรงแรม (ครั้ง)	ผู้เข้าร่วมประชุม/สัมมนาเฉลี่ยต่อครั้ง
		ร้อยละของโรงแรมที่มี	จำนวนห้อง		
ทั่วประเทศ	2,496	23.4	2,150	196.7	101.7
กรุงเทพมหานคร	354	30.5	658	521.7	74.1
กลาง	580	21.7	418	71.8	99.2
เหนือ	544	21.0	371	153.9	140.4
ตะวันออกเฉียงเหนือ	374	24.1	318	190.8	164.8
ใต้	644	22.5	385	88.5	89.6

สำหรับธุรกิจบริการด้านอื่น ๆ จากการสำรวจ พบว่า โรงแรมและเกสต์เฮาส์ประมาณร้อยละ 49.7 มีธุรกิจบริการด้านอื่น ๆ ด้วย และภัตตาคาร/ห้องอาหารมีโรงแรมให้บริการมากที่สุดถึงประมาณร้อยละ 86.4 รองลงมาคือสถานบันเทิง และนวดแผนโบราณมีสัดส่วนใกล้เคียงกันคือประมาณร้อยละ 32.0 และ 31.7 บริการรถแท็กซี่/รถลีมูซีน ประมาณร้อยละ 25.7 บริการนำเที่ยวประมาณร้อยละ 24.8 ส่วนร้านขายของที่ระลึกและบริการตัดผม-เสริมสวยมีเพียงประมาณร้อยละ 19.4 และ 15.1 ตามลำดับ (ตาราง ค)

ตาราง ค จำนวนและร้อยละของโรงแรมและเกสต์เฮาส์ จำแนกตามลักษณะการดำเนินธุรกิจบริการ
เป็นรายภาค

รายการ	ทั่วราชอาณาจักร	กรุงเทพมหานคร	ภาคกลาง	ภาคเหนือ	ภาคตะวันออกเฉียงเหนือ	ภาคใต้
จำนวนโรงแรมและเกสต์เฮาส์	2,496 (100.0)	354 (100.0)	580 (100.0)	544 (100.0)	374 (100.0)	644 (100.0)
จำนวนโรงแรมฯ ที่มีธุรกิจบริการ	1,240 (49.7)	216 (61.0)	230 (39.7)	249 (45.8)	143 (38.2)	402 (62.4)
ภัตตาคาร/ห้องอาหาร	1,072 (86.4)	197 (91.2)	202 (87.8)	200 (80.3)	125 (87.4)	348 (86.6)
สถานบันเทิง	397 (32.0)	79 (36.6)	75 (32.6)	61 (24.5)	59 (41.3)	123 (30.6)
บริการรถแท็กซี่/รถลีมูซีน	319 (25.7)	91 (42.1)	38 (16.5)	39 (15.7)	19 (13.3)	132 (32.8)
ตัดผม – เสริมสวย	187 (15.1)	70 (32.4)	31 (13.5)	18 (7.2)	15 (10.5)	53 (13.2)
นวดแผนโบราณ	393 (31.7)	91 (42.1)	58 (25.2)	66 (26.5)	44 (30.8)	134 (33.3)
บริการนำเที่ยว	308 (24.8)	68 (31.5)	33 (14.3)	58 (23.3)	16 (11.2)	133 (33.1)
ร้านขายของที่ระลึก	240 (19.4)	71 (32.9)	41 (17.8)	40 (16.1)	27 (18.9)	61 (15.2)
อื่น ๆ	153 (12.3)	35 (16.2)	22 (9.6)	38 (15.3)	17 (11.9)	41 (10.2)

หมายเหตุ : โรงแรมและเกสต์เฮาส์ 1 แห่ง สามารถเลือกตอบลักษณะการดำเนินธุรกิจบริการได้มากกว่า 1 ข้อ

3.7 รายรับและค่าใช้จ่ายในการดำเนินงาน

รายรับจากการประกอบกิจการ โรงแรมและเกสต์เฮาส์ทั่วประเทศ มีมูลค่ารวมทั้งสิ้นประมาณ 57,539.5 ล้านบาท หรือเฉลี่ยต่อกิจการประมาณ 23.1 ล้านบาทต่อปี โดยมีรายรับจากการขายห้องพัก ประมาณ 32,819.1 ล้านบาท หรือร้อยละ 57.0 เป็นรายรับจากภัตตาคาร/ห้องอาหารประมาณ 15,357.5 ล้านบาท หรือร้อยละ 26.7 รายรับจากสถานบันเทิงและการให้เช่าห้องประชุม/สัมมนาประมาณ 3,044.7 ล้านบาท และ 1,643.3 ล้านบาท หรือร้อยละ 5.3 และ 2.9 ตามลำดับ ส่วนรายรับจากร้านขายของที่ระลึก มีเพียงประมาณ 126.0 ล้านบาท หรือร้อยละ 0.2

ถ้าพิจารณาเป็นรายภาคจะพบว่า รายรับมากกว่าครึ่งหนึ่ง (ประมาณ 29,841.7 ล้านบาท หรือร้อยละ 51.9) เป็นรายรับจากการดำเนินงานโรงแรมฯ ในกรุงเทพมหานคร รองลงมาประมาณ 12,342.6 ล้านบาท หรือร้อยละ 21.4 เป็นรายรับจากการดำเนินงานโรงแรมฯ ในภาคใต้ สำหรับภาคกลางและภาคเหนือ มีรายรับประมาณ 9,204.4 ล้านบาท และ 4,017.4 ล้านบาท หรือร้อยละ 16.0 และ 7.0 ตามลำดับ ส่วนภาคตะวันออกเฉียงเหนือมีรายรับจากการดำเนินงานน้อยที่สุดคือประมาณ 2,133.4 ล้านบาท หรือร้อยละ 3.7 (ตาราง ง)

ตาราง ง รายรับและค่าใช้จ่ายในการดำเนินงานของโรงแรมและเกสต์เฮาส์เป็นรายภาค

หน่วย : ล้านบาท

รายการ	ทั่วราชอาณาจักร	กรุงเทพมหานคร	ภาคกลาง	ภาคเหนือ	ภาคตะวันออกเฉียงเหนือ	ภาคใต้
จำนวนโรงแรมและเกสต์เฮาส์	2,496	354	580	544	374	644
รายรับทั้งสิ้น	57,539.5	29,841.7	9,204.4	4,017.4	2,133.4	12,342.6
เฉลี่ยต่อกิจการ	23.1	84.3	15.9	7.4	5.7	19.2
รายรับจากการขายห้องพัก	32,819.1	16,652.8	5,236.3	2,216.1	1,284.0	7,429.9
เฉลี่ยต่อกิจการ	13.2	47.0	9.0	4.1	3.4	11.5
รายรับจากภัตตาคาร/ห้องอาหาร	15,357.5	8,401.1	2,410.9	980.6	410.9	3,154.0
เฉลี่ยต่อกิจการ	6.2	23.7	4.2	1.8	1.1	4.9
รายรับจากสถานบันเทิง	3,044.7	1,373.9	441.5	432.5	151.4	645.4
เฉลี่ยต่อกิจการ	1.2	3.9	0.8	0.8	0.4	1.0
รายรับจากร้านขายของที่ระลึก	126.0	47.8	23.4	12.6	6.1	36.1
เฉลี่ยต่อกิจการ	0.1	0.1	-	-	-	0.1
รายรับจากการให้เช่าห้องประชุม/สัมมนา	1,643.3	920.9	195.3	138.1	224.2	164.8
เฉลี่ยต่อกิจการ	0.7	2.6	0.3	0.3	0.6	0.3
รายรับอื่น ๆ	4,548.9	2,445.2	897.0	237.5	56.8	912.4
เฉลี่ยต่อกิจการ	1.8	6.9	1.6	0.4	0.2	1.4
ค่าใช้จ่ายทั้งสิ้น	45,853.3	25,238.8	6,173.4	3,479.0	1,869.2	9,092.9
เฉลี่ยต่อกิจการ	18.4	71.3	10.6	6.4	5.0	14.1
ค่าใช้จ่ายด้านบุคลากร	15,778.0	8,450.7	2,111.7	1,088.0	613.3	3,514.3
เฉลี่ยต่อกิจการ	6.3	23.9	3.6	2.0	1.6	5.5
ค่าใช้จ่ายในการดำเนินงาน	30,075.3	16,788.1	4,061.7	2,391.0	1,255.9	5,578.6
เฉลี่ยต่อกิจการ	12.0	47.4	7.0	4.4	3.4	8.7

สำหรับค่าใช้จ่ายในการประกอบกิจการโรงแรมและเกสต์เฮาส์ มีมูลค่ารวมทั้งสิ้นประมาณ 45,853.3 ล้านบาท หรือเฉลี่ยต่อกิจการประมาณ 18.4 ล้านบาทต่อปี โดยมีค่าใช้จ่ายด้านบุคลากรประมาณ 15,778.0 ล้านบาท หรือร้อยละ 34.4 และเป็นค่าใช้จ่ายในการดำเนินงานประมาณ 30,075.3 ล้านบาท หรือร้อยละ 65.6

เมื่อพิจารณาค่าใช้จ่ายในการดำเนินกิจการเป็นรายภาค พบว่า กรุงเทพมหานครมีค่าใช้จ่ายมากที่สุดคือประมาณ 25,238.8 ล้านบาท หรือร้อยละ 55.0 รองลงมาประมาณ 9,092.9 ล้านบาทหรือร้อยละ 19.8 เป็นค่าใช้จ่ายในการดำเนินกิจการโรงแรมฯ ในภาคใต้ สำหรับภาคกลางและภาคเหนือมีค่าใช้จ่ายประมาณ 6,173.4 ล้านบาท และ 3,479.0 ล้านบาท หรือร้อยละ 13.5 และ 7.6 ตามลำดับ ส่วนภาคตะวันออกเฉียงเหนือมีค่าใช้จ่ายในการดำเนินกิจการน้อยที่สุด คือประมาณ 1,869.2 ล้านบาทหรือร้อยละ 4.1 (ตาราง ง)

3.8 เปรียบเทียบการดำเนินกิจการโรงแรมและเกสต์เฮาส์ในปี 2547 และ 2549

เมื่อพิจารณาจำนวนโรงแรมและเกสต์เฮาส์ปี 2549 เทียบกับปี 2547 พบว่า ในปี 2549 มีจำนวนโรงแรมตามพระราชบัญญัติโรงแรม พ.ศ. 2547 และเกสต์เฮาส์ทั่วประเทศลดลงจากปี 2547 ประมาณร้อยละ 2.0 โดยโรงแรมฯ ขนาดเล็กที่มีห้องพักน้อยกว่า 60 ห้อง มีจำนวนลดลงมากที่สุดประมาณร้อยละ 4.3 ในขณะที่โรงแรมฯ ขนาดใหญ่ (จำนวนห้องพักตั้งแต่ 150 ห้องขึ้นไป) และขนาดกลาง (จำนวนห้องพัก 60-149 ห้อง) มีจำนวนเพิ่มขึ้นเล็กน้อยในสัดส่วนที่ใกล้เคียงกันคือประมาณร้อยละ 2.8 และ 2.7 ตามลำดับ

หากพิจารณาจำนวนห้องพักในโรงแรมฯ พบว่า ลดลงจากปี 2547 เล็กน้อยประมาณร้อยละ 1.7 โดยลดลงในโรงแรมฯ ขนาดใหญ่ และขนาดเล็ก ประมาณร้อยละ 3.7 และ 3.5 ตามลำดับ ยกเว้นโรงแรมฯ ที่มีขนาดกลาง มีจำนวนห้องพักเพิ่มขึ้นประมาณร้อยละ 3.8

เมื่อเปรียบเทียบจำนวนผู้เข้าพักในโรงแรมฯ ปี 2548 กับปี 2546 พบว่า จำนวนผู้เข้าพักเพิ่มขึ้นประมาณร้อยละ 6.6 โดยเพิ่มขึ้นทั้งผู้เข้าพักที่เป็นชาวไทยและชาวต่างประเทศประมาณร้อยละ 9.4 และ 3.2 ตามลำดับ ซึ่งเป็นผลจากการที่รัฐบาลมีนโยบายส่งเสริมการท่องเที่ยวและในแต่ละภาคจังหวัดมีการจัดกิจกรรมต่าง ๆ ที่แสดงออกถึงการอนุรักษ์วัฒนธรรม ประเพณีในอดีตซึ่งเป็นที่น่าสนใจอย่างมาก จึงทำให้ทั้งชาวไทยและชาวต่างประเทศนิยมเดินทางท่องเที่ยวในประเทศไทยเพิ่มขึ้น

ในด้านการจ้างงาน พบว่าในปี 2548 มีจำนวนลูกจ้างลดลงจากปี 2546 ประมาณร้อยละ 2.8 และเป็นที่น่าสังเกตว่าค่าตอบแทนแรงงานในปี 2548 กลับเพิ่มจากปี 2546 ประมาณร้อยละ 8.7

สำหรับรายรับและค่าใช้จ่ายในการดำเนินกิจการในปี 2548 พบว่า ลดลงจากปี 2546 ประมาณร้อยละ 0.8 และ 5.1 ตามลำดับ (ตาราง จ)

ตาราง จ ข้อมูลที่สำคัญของสถานประกอบการโรงแรมและเกสต์เฮาส์ในปี 2547 และ 2549

ข้อมูลที่สำคัญ	ปี 2547	ปี 2549	ร้อยละของการเปลี่ยนแปลง
จำนวนโรงแรมและเกสต์เฮาส์ (แห่ง)	2,547	2,496	-2.0
- น้อยกว่า 60 ห้อง	1,706	1,632	-4.3
- 60 - 149 ห้อง	526	540	2.7
- ตั้งแต่ 150 ห้องขึ้นไป	315	324	2.8
จำนวนห้องพัก (ห้อง)	180,226	177,178	-1.7
- น้อยกว่า 60 ห้อง	43,825	42,301	-3.5
- 60 - 149 ห้อง	47,675	49,496	3.8
- ตั้งแต่ 150 ห้องขึ้นไป	88,726	85,381	-3.7
จำนวนผู้เข้าพัก (ล้านคน) *	42.2	45.0	6.6
ชาวไทย (ล้านคน)	23.5	25.7	9.4
ชาวต่างประเทศ (ล้านคน)	18.7	19.3	3.2
จำนวนลูกจ้าง (คน) *	120,660	117,332	-2.8
เฉลี่ยต่อกิจการ (คน)	47.4	47.0	-0.8
ค่าตอบแทนแรงงาน (ล้านบาท) *	14,512.8	15,778.0	8.7
เฉลี่ยต่อคนต่อเดือน (บาท)	10,023.2	11,206.0	11.8
รายรับในการดำเนินงาน (ล้านบาท) *	57,977.7	57,539.5	-0.8
เฉลี่ยต่อกิจการ (พันบาท)	22,763.1	23,052.7	1.3
ค่าใช้จ่ายในการดำเนินงาน (ล้านบาท) *	48,314.8	45,853.3	-5.1
เฉลี่ยต่อกิจการ (พันบาท)	18,969.3	18,370.7	-3.2
สัดส่วนค่าใช้จ่ายต่อรายรับ (ร้อยละ)	83.3	79.7	-4.3

* เป็นข้อมูลผลการดำเนินงานในช่วง ม.ค.-ธ.ค. ของปีก่อนหน้า

ตารางสถิติ

ทั้งราชอาณาจักร
Whole Kingdom

ตารางสถิติ ทั่วราชอาณาจักร

- ตาราง 1 จำนวนและร้อยละของ โรงแรมและเกสต์เฮาส์ จำแนกตามขนาดของกิจการและภาค
- ตาราง 2 จำนวนและร้อยละของ โรงแรมและเกสต์เฮาส์ จำแนกตามรูปแบบการจัดตั้งตามกฎหมาย ขนาดของกิจการและภาค
- ตาราง 3 จำนวนและร้อยละของ โรงแรมและเกสต์เฮาส์ จำแนกตามระยะเวลาในการดำเนินการ ขนาดของกิจการและภาค
- ตาราง 4 จำนวนและร้อยละของ โรงแรมและเกสต์เฮาส์ จำแนกตามเงินทุนจดทะเบียน ขนาดของกิจการและภาค
- ตาราง 5 จำนวนและร้อยละของ โรงแรมและเกสต์เฮาส์ ที่ต่างประเทศร่วมลงทุน จำแนกตามประเทศที่ถือหุ้นหรือลงทุนมากที่สุดขนาดของกิจการและภาค
- ตาราง 6 จำนวนและร้อยละของ โรงแรมและเกสต์เฮาส์ จำแนกตามสัดส่วนการลงทุนหรือถือหุ้นจากต่างประเทศ ขนาดของกิจการและภาค
- ตาราง 7 จำนวนและร้อยละของ ห้องพัก จำแนกตามประเภทห้องพัก ขนาดของกิจการและภาค
- ตาราง 8 จำนวนและร้อยละของ ห้องพัก จำแนกตามประเภทของห้อง ขนาดของกิจการและภาค
- ตาราง 9 จำนวนและร้อยละของ ห้องสามัญ จำแนกตามประเภทห้องพัก ขนาดของกิจการและภาค
- ตาราง 10 จำนวนและร้อยละของผู้เข้าพักชาวไทยและชาวต่างประเทศ จำแนกตามขนาดของกิจการและภาค
- ตาราง 11 จำนวนและร้อยละของ ห้องประชุม/สัมมนา หรือห้องจัดเลี้ยง จำแนกตามขนาดความจุ (คน) ขนาดของกิจการและภาค
- ตาราง 12 จำนวนและร้อยละของ โรงแรมและเกสต์เฮาส์ที่มีการจัดประชุม/สัมมนา จำแนกตามจำนวนครั้งของการจัดประชุม/สัมมนา ขนาดของกิจการและภาค
- ตาราง 13 จำนวนและร้อยละของผู้เข้าร่วมประชุม/สัมมนา ตามจำนวนครั้งของการจัดประชุม/สัมมนา จำแนกตามขนาดของกิจการและภาค
- ตาราง 14 จำนวนและร้อยละของ โรงแรมและเกสต์เฮาส์ที่ดำเนินธุรกิจบริการประเภทต่าง ๆ จำแนกตามลักษณะการดำเนินธุรกิจบริการ ขนาดของกิจการและภาค
- ตาราง 15.1 จำนวนผู้ใช้บริการภัตตาคาร/ห้องอาหารเฉลี่ยต่อวัน จำแนกตามผู้ใช้บริการขนาดของกิจการและภาค
- ตาราง 15.2 จำนวนผู้ใช้บริการสถานบันเทิงเฉลี่ยต่อวัน จำแนกตามผู้ใช้บริการขนาดของกิจการและภาค

ตารางสถิติ (ต่อ)

ทั้วราชอาณาจักร

- ตาราง 15.3 จำนวนผู้ใช้บริการร้านอาหารของที่ระลึกเฉลี่ยต่อวัน จำแนกตามผู้ใช้บริการขนาดของกิจการและภาค
- ตาราง 16 จำนวนและร้อยละของ โรงแรมและเกสต์เฮาส์จำแนกตามการมีสิ่งอำนวยความสะดวกบริการ ประเภทของสิ่งอำนวยความสะดวก ขนาดของกิจการและภาค
- ตาราง 17 จำนวนคนทำงานใน โรงแรมและเกสต์เฮาส์จำแนกตามลักษณะ เพศ ขนาดของกิจการและภาค
- ตาราง 18 จำนวนคนทำงาน จำนวนห้องพักและจำนวนคนทำงานเฉลี่ยต่อห้องพักจำแนกตามขนาดของกิจการและภาค
- ตาราง 19 ข้อมูลสถิติที่สำคัญ จำแนกตามขนาดของกิจการและภาค
- ตาราง 20 ค่าใช้จ่ายด้านบุคลากรในปี 2548 จำแนกตามขนาดของกิจการและภาค
- ตาราง 21 ค่าใช้จ่ายในการดำเนินงานของ โรงแรมและเกสต์เฮาส์ในปี 2548 จำแนกตามขนาดของกิจการและภาค
- ตาราง 22 รายรับจากการดำเนินงานของ โรงแรมและเกสต์เฮาส์ในปี 2548 จำแนกตามขนาดของกิจการและภาค
- ตาราง 23 มูลค่าสินทรัพย์หมุนเวียนของ โรงแรมและเกสต์เฮาส์ ณ วันที่ 31 ธันวาคม 2548 จำแนกตามขนาดของกิจการและภาค
- ตาราง 24 มูลค่าหนี้สินของ โรงแรมและเกสต์เฮาส์ ณ วันที่ 31 ธันวาคม 2548 จำแนกตามขนาดของกิจการและภาค
- ตาราง 25 มูลค่าตามบัญชีของสินทรัพย์ถาวร ณ วันที่ 31 ธันวาคม 2548 จำแนกตามขนาดของกิจการและภาค
- ตาราง 26 ค่าเสื่อมราคาสินทรัพย์ถาวรในปี 2548 จำแนกตามขนาดของกิจการและภาค
- ตาราง 27 มูลค่าซื้อสินทรัพย์ถาวรใหม่ หรือผลิตขึ้นใช้เองในปี 2548 จำแนกตามขนาดของกิจการและภาค
- ตาราง 28 มูลค่าซื้อสินทรัพย์ถาวรที่ใช้แล้วในปี 2548 จำแนกตามขนาดของกิจการและภาค
- ตาราง 29 มูลค่าขายสินทรัพย์ถาวรที่ใช้แล้วในปี 2548 จำแนกตามขนาดของกิจการและภาค
- ตาราง 30 ส่วนเปลี่ยนแปลงของสินทรัพย์ถาวรในปี 2548 จำแนกตามขนาดของกิจการและภาค

ตาราง 1 จำนวนและร้อยละของโรงแรมและเกสต์เฮาส์ จำแนกตามขนาดของกิจการ และภาค

TABLE 1 NUMBER AND PERCENTAGE OF HOTELS AND GUEST HOUSES BY SIZE OF ESTABLISHMENT AND REGION

ภาค/ ขนาดของกิจการ	โรงแรม/เกสต์เฮาส์		ห้องพัก		Region/ Size of establishment
	Hotels/guest houses		Room		
	จำนวน Number	ร้อยละ %	จำนวน Number	ร้อยละ %	
ทั่วราชอาณาจักร	2,496	100.0	177,178	100.0	Whole Kingdom
ต่ำกว่า 60 ห้อง	1,632	65.4	42,301	23.9	Less than 60 rooms
60-149 ห้อง	540	21.6	49,496	27.9	60-149 rooms
150 ห้องขึ้นไป	324	13.0	85,381	48.2	150 rooms or more
กรุงเทพมหานคร	354	100.0	53,883	100.0	Bangkok
ต่ำกว่า 60 ห้อง	122	34.5	3,948	7.3	Less than 60 rooms
60-149 ห้อง	95	26.8	8,611	16.0	60-149 rooms
150 ห้องขึ้นไป	137	38.7	41,324	76.7	150 rooms or more
กลาง	580	100.0	36,057	100.0	Central
ต่ำกว่า 60 ห้อง	400	69.0	11,595	32.2	Less than 60 rooms
60-149 ห้อง	125	21.5	10,861	30.1	60-149 rooms
150 ห้องขึ้นไป	55	9.5	13,601	37.7	150 rooms or more
เหนือ	544	100.0	25,701	100.0	Northern
ต่ำกว่า 60 ห้อง	431	79.2	9,684	37.7	Less than 60 rooms
60-149 ห้อง	78	14.3	7,167	27.9	60-149 rooms
150 ห้องขึ้นไป	35	6.5	8,850	34.4	150 rooms or more
ตะวันออกเฉียงเหนือ	374	100.0	19,511	100.0	Northeastern
ต่ำกว่า 60 ห้อง	263	70.3	6,103	31.3	Less than 60 rooms
60-149 ห้อง	83	22.2	7,703	39.5	60-149 rooms
150 ห้องขึ้นไป	28	7.5	5,705	29.2	150 rooms or more
ใต้	644	100.0	42,026	100.0	Southern
ต่ำกว่า 60 ห้อง	416	64.6	10,971	26.1	Less than 60 rooms
60-149 ห้อง	159	24.7	15,154	36.1	60-149 rooms
150 ห้องขึ้นไป	69	10.7	15,901	37.8	150 rooms or more

ตาราง 2 จำนวนและร้อยละของโรงแรมและเกสต์เฮาส์ จำแนกตามรูปแบบการจัดตั้งตามกฎหมาย ขนาดของกิจการ และภาค

TABLE 2 NUMBER AND PERCENTAGE OF HOTELS AND GUEST HOUSES BY FORM OF LEGAL ORGANIZATION, SIZE OF ESTABLISHMENT AND REGION

ภาค/ ขนาดของกิจการ	รวม		ส่วนบุคคล ห้างหุ้นส่วนสามัญ ที่ไม่เป็นนิติบุคคล		ห้างหุ้นส่วนสามัญ นิติบุคคล		บริษัทจำกัด		Region/ Size of establishment
	Total		Individual proprietor		juristic partnership		Company limited, public company limited		
	จำนวน Number	ร้อยละ %	จำนวน Number	ร้อยละ %	จำนวน Number	ร้อยละ %	จำนวน Number	ร้อยละ %	
ทั่วราชอาณาจักร	2,496	100.0	1,323	53.0	353	14.1	820	32.9	Whole Kingdom
ต่ำกว่า 60 ห้อง	1,632	100.0	1,240	76.0	197	12.1	195	11.9	Less than 60 rooms
60-149 ห้อง	540	100.0	78	14.4	137	25.4	325	60.2	60-149 rooms
150 ห้องขึ้นไป	324	100.0	5	1.5	19	5.9	300	92.6	150 rooms or more
กรุงเทพมหานคร	354	100.0	63	17.8	42	11.8	249	70.4	Bangkok
ต่ำกว่า 60 ห้อง	122	100.0	55	45.1	21	17.2	46	37.7	Less than 60 rooms
60-149 ห้อง	95	100.0	8	8.4	21	22.1	66	69.5	60-149 rooms
150 ห้องขึ้นไป	137	100.0	-	-	-	-	137	100.0	150 rooms or more
กลาง	580	100.0	323	55.7	90	15.5	167	28.8	Central
ต่ำกว่า 60 ห้อง	400	100.0	300	75.0	51	12.8	49	12.2	Less than 60 rooms
60-149 ห้อง	125	100.0	19	15.2	36	28.8	70	56.0	60-149 rooms
150 ห้องขึ้นไป	55	100.0	4	7.3	3	5.5	48	87.2	150 rooms or more
เหนือ	544	100.0	370	68.0	66	12.1	108	19.9	Northern
ต่ำกว่า 60 ห้อง	431	100.0	354	82.1	43	10.1	34	7.8	Less than 60 rooms
60-149 ห้อง	78	100.0	16	20.5	21	26.9	41	52.6	60-149 rooms
150 ห้องขึ้นไป	35	100.0	-	-	2	5.7	33	94.3	150 rooms or more
ตะวันออกเฉียงเหนือ	374	100.0	243	65.0	53	14.2	78	20.8	Northeastern
ต่ำกว่า 60 ห้อง	263	100.0	223	84.8	31	11.8	9	3.4	Less than 60 rooms
60-149 ห้อง	83	100.0	19	22.9	16	19.3	48	57.8	60-149 rooms
150 ห้องขึ้นไป	28	100.0	1	3.6	6	21.4	21	75.0	150 rooms or more
ใต้	644	100.0	324	50.3	102	15.8	218	33.9	Southern
ต่ำกว่า 60 ห้อง	416	100.0	308	74.1	51	12.3	57	13.6	Less than 60 rooms
60-149 ห้อง	159	100.0	16	10.0	43	26.9	100	63.1	60-149 rooms
150 ห้องขึ้นไป	69	100.0	-	-	8	11.6	61	88.4	150 rooms or more

ตาราง 3 จำนวนและร้อยละของโรงแรมและเกสต์เฮาส์ จำแนกตามระยะเวลาในการดำเนินการ ขนาดของกิจการ และภาค

TABLE 3 NUMBER AND PERCENTAGE OF HOTELS AND GUEST HOUSES BY PERIOD OF OPERATION, SIZE OF ESTABLISHMENT AND REGION

ภาค/ ขนาดของกิจการ	รวม		ระยะเวลาในการดำเนินงาน (ปี) Period of operation (Years)								Region/ Size of establishment
	Total		< 5		5 - 9		10 - 19		≥ 20		
	จำนวน Number	ร้อยละ %	จำนวน Number	ร้อยละ %	จำนวน Number	ร้อยละ %	จำนวน Number	ร้อยละ %	จำนวน Number	ร้อยละ %	
ทั่วราชอาณาจักร	2,496	100.0	173	6.9	249	10.0	865	34.7	1,209	48.4	Whole Kingdom
ต่ำกว่า 60 ห้อง	1,632	100.0	128	7.8	193	11.8	519	31.8	792	48.6	Less than 60 rooms
60-149 ห้อง	540	100.0	32	5.9	37	6.9	200	37.1	271	50.1	60-149 rooms
150 ห้องขึ้นไป	324	100.0	13	4.0	19	5.8	146	45.1	146	45.1	150 rooms or more
กรุงเทพมหานคร	354	100.0	19	5.4	26	7.3	109	30.8	200	56.5	Bangkok
ต่ำกว่า 60 ห้อง	122	100.0	7	5.7	15	12.3	36	29.5	64	52.5	Less than 60 rooms
60-149 ห้อง	95	100.0	5	5.3	3	3.1	22	23.2	65	68.4	60-149 rooms
150 ห้องขึ้นไป	137	100.0	7	5.1	8	5.9	51	37.2	71	51.8	150 rooms or more
กลาง	580	100.0	31	5.3	45	7.7	224	38.6	280	48.4	Central
ต่ำกว่า 60 ห้อง	400	100.0	24	6.0	30	7.6	143	35.8	203	50.7	Less than 60 rooms
60-149 ห้อง	125	100.0	6	4.8	7	5.4	59	47.0	53	42.8	60-149 rooms
150 ห้องขึ้นไป	55	100.0	1	1.8	8	13.9	22	40.5	24	43.9	150 rooms or more
เหนือ	544	100.0	42	7.7	61	11.2	195	35.9	246	45.2	Northern
ต่ำกว่า 60 ห้อง	431	100.0	34	7.9	58	13.4	147	34.0	192	44.7	Less than 60 rooms
60-149 ห้อง	78	100.0	5	6.4	3	3.9	33	42.3	37	47.4	60-149 rooms
150 ห้องขึ้นไป	35	100.0	3	8.6	-	-	15	42.9	17	48.5	150 rooms or more
ตะวันออกเฉียงเหนือ	374	100.0	40	10.7	45	12.0	113	30.2	176	47.1	Northeastern
ต่ำกว่า 60 ห้อง	263	100.0	31	11.8	35	13.3	71	27.0	126	47.9	Less than 60 rooms
60-149 ห้อง	83	100.0	8	9.6	10	12.1	24	28.9	41	49.4	60-149 rooms
150 ห้องขึ้นไป	28	100.0	1	3.6	-	-	18	64.3	9	32.1	150 rooms or more
ใต้	644	100.0	41	6.4	72	11.2	224	34.8	307	47.6	Southern
ต่ำกว่า 60 ห้อง	416	100.0	32	7.7	55	13.2	122	29.3	207	49.8	Less than 60 rooms
60-149 ห้อง	159	100.0	8	5.0	14	8.8	62	39.0	75	47.2	60-149 rooms
150 ห้องขึ้นไป	69	100.0	1	1.5	3	4.3	40	58.0	25	36.2	150 rooms or more

ตาราง 4 จำนวนและร้อยละของโรงแรมและเกสต์เฮาส์ จำแนกตามเงินทุนจดทะเบียน ขนาดของกิจการ และภาค

TABLE 4 NUMBER AND PERCENTAGE OF HOTELS AND GUEST HOUSES BY VALUE OF REGISTERED CAPITAL, SIZE OF ESTABLISHMENT AND REGION

ภาค/ ขนาดของกิจการ	รวม		เงินทุนจดทะเบียน (ล้านบาท) Value of registered capital (Million Baht)												Region/ Size of establishment
	Total		< 1		1 - 9		10 - 49		50 - 99		100 - 199		≥ 200		
	จำนวน	ร้อยละ	จำนวน	ร้อยละ	จำนวน	ร้อยละ	จำนวน	ร้อยละ	จำนวน	ร้อยละ	จำนวน	ร้อยละ	จำนวน	ร้อยละ	
	Number	%	Number	%	Number	%	Number	%	Number	%	Number	%	Number	%	
ทั่วประเทศ	1,173	100.0	108	9.2	535	45.6	267	22.8	92	7.8	73	6.2	98	8.4	Whole Kingdom
ต่ำกว่า 60 ห้อง	392	100.0	68	17.4	262	66.8	53	13.5	9	2.3	-	-	-	-	Less than 60 rooms
60-149 ห้อง	462	100.0	31	6.7	228	49.4	149	32.3	29	6.3	18	3.8	7	1.5	60-149 rooms
150 ห้องขึ้นไป	319	100.0	9	2.8	45	14.1	65	20.4	54	17.0	55	17.2	91	28.5	150 rooms or more
กรุงเทพมหานคร	291	100.0	22	7.6	107	36.8	63	21.7	29	9.9	15	5.1	55	18.9	Bangkok
ต่ำกว่า 60 ห้อง	67	100.0	17	25.4	40	59.7	8	11.9	2	3.0	-	-	-	-	Less than 60 rooms
60-149 ห้อง	87	100.0	5	5.7	53	60.9	22	25.3	5	5.8	2	2.3	-	-	60-149 rooms
150 ห้องขึ้นไป	137	100.0	-	-	14	10.2	33	24.1	22	16.1	13	9.5	55	40.1	150 rooms or more
กลาง	257	100.0	35	13.6	137	53.3	53	20.6	6	2.3	16	6.3	10	3.9	Central
ต่ำกว่า 60 ห้อง	100	100.0	20	20.0	67	67.0	11	11.0	2	2.0	-	-	-	-	Less than 60 rooms
60-149 ห้อง	106	100.0	8	7.5	59	55.7	34	32.1	1	0.9	2	1.9	2	1.9	60-149 rooms
150 ห้องขึ้นไป	51	100.0	7	13.7	11	21.6	8	15.7	3	5.9	14	27.4	8	15.7	150 rooms or more
เหนือ	174	100.0	14	8.1	73	42.0	42	24.1	18	10.3	16	9.2	11	6.3	Northern
ต่ำกว่า 60 ห้อง	77	100.0	11	14.3	52	67.5	11	14.3	3	3.9	-	-	-	-	Less than 60 rooms
60-149 ห้อง	62	100.0	2	3.2	21	33.9	26	41.9	7	11.3	5	8.1	1	1.6	60-149 rooms
150 ห้องขึ้นไป	35	100.0	1	2.9	-	-	5	14.3	8	22.9	11	31.4	10	28.5	150 rooms or more
ตะวันออกเฉียงเหนือ	131	100.0	12	9.2	65	49.6	25	19.1	13	9.9	7	5.3	9	6.9	Northeastern
ต่ำกว่า 60 ห้อง	40	100.0	6	15.0	31	77.5	3	7.5	-	-	-	-	-	-	Less than 60 rooms
60-149 ห้อง	64	100.0	5	7.8	29	45.3	18	28.1	6	9.4	4	6.3	2	3.1	60-149 rooms
150 ห้องขึ้นไป	27	100.0	1	3.7	5	18.5	4	14.7	7	26.0	3	11.1	7	26.0	150 rooms or more
ใต้	320	100.0	25	7.8	153	47.8	84	26.3	26	8.1	19	6.0	13	4.0	Southern
ต่ำกว่า 60 ห้อง	108	100.0	14	13.0	72	66.7	20	18.5	2	1.8	-	-	-	-	Less than 60 rooms
60-149 ห้อง	143	100.0	11	7.7	66	46.2	49	34.3	10	6.9	5	3.5	2	1.4	60-149 rooms
150 ห้องขึ้นไป	69	100.0	-	-	15	21.7	15	21.7	14	20.3	14	20.3	11	16.0	150 rooms or more

ตาราง 5 จำนวนและร้อยละของโรงแรมและเกสต์เฮาส์ ที่ต่างประเทศร่วมลงทุน จำแนกตามประเทศที่ถือหุ้น หรือลงทุนมากที่สุด ขนาดของกิจการ และภาค

TABLE 5 NUMBER AND PERCENTAGE OF HOTELS AND GUEST HOUSES WITH FOREIGN INVESTMENT BY THE COUNTRY HOLDING THE HIGHEST SHARE, SIZE OF ESTABLISHMENT AND REGION

ภาค/ ขนาดของกิจการ	จำนวนโรงแรม/ เกสต์เฮาส์		ไม่มีการลงทุน		มีการลงทุนจาก		ประเทศที่ถือหุ้นหรือลงทุนมากที่สุด Country holding the highest percentage of share										Region/ Size of establishment				
			จากต่างประเทศ		ต่างประเทศ		ญี่ปุ่น		ไต้หวัน		สิงคโปร์		จีน		อเมริกา			ประเทศในยุโรป		ประเทศอื่น ๆ	
	จำนวน	ร้อยละ	จำนวน	ร้อยละ	จำนวน	ร้อยละ	จำนวน	ร้อยละ	จำนวน	ร้อยละ	จำนวน	ร้อยละ	จำนวน	ร้อยละ	จำนวน	ร้อยละ		จำนวน	ร้อยละ	จำนวน	ร้อยละ
	Number	%	Number	%	Number	%	Number	%	Number	%	Number	%	Number	%	Number	%		Number	%	Number	%
ทั่วประเทศ	2,496	100.0	2,432	97.4	64	2.6	3	4.7	2	3.1	12	18.7	4	6.3	7	10.9	14	21.9	22	34.4	Whole Kingdom
ต่ำกว่า 60 ห้อง	1,632	100.0	1,610	98.6	22	1.4	1	4.5	2	9.1	-	-	2	9.1	2	9.1	11	50.0	4	18.2	Less than 60 rooms
60-149 ห้อง	540	100.0	528	97.8	12	2.2	2	16.7	-	-	3	25.0	-	-	1	8.3	-	-	6	50.0	60-149 rooms
150 ห้องขึ้นไป	324	100.0	294	90.7	30	9.3	-	-	-	-	9	30.0	2	6.7	4	13.3	3	10.0	12	40.0	150 rooms or more
กรุงเทพมหานคร	354	100.0	334	94.4	20	5.6	-	-	2	10.0	6	30.0	2	10.0	2	10.0	2	10.0	6	30.0	Bangkok
ต่ำกว่า 60 ห้อง	122	100.0	118	96.7	4	3.3	-	-	2	50.0	-	-	2	50.0	-	-	-	-	-	-	Less than 60 rooms
60-149 ห้อง	95	100.0	91	95.8	4	4.2	-	-	-	-	2	50.0	-	-	-	-	-	-	2	50.0	60-149 rooms
150 ห้องขึ้นไป	137	100.0	125	91.2	12	8.8	-	-	-	-	4	33.3	-	-	2	16.7	2	16.7	4	33.3	150 rooms or more
กลาง	580	100.0	573	98.8	7	1.2	2	28.6	-	-	-	-	-	-	2	28.6	1	14.2	2	28.6	Central
ต่ำกว่า 60 ห้อง	400	100.0	399	99.8	1	0.2	-	-	-	-	-	-	-	-	-	-	-	-	1	100.0	Less than 60 rooms
60-149 ห้อง	125	100.0	123	98.4	2	1.6	2	100.0	-	-	-	-	-	-	-	-	-	-	-	-	60-149 rooms
150 ห้องขึ้นไป	55	100.0	51	92.7	4	7.3	-	-	-	-	-	-	-	-	2	50.0	1	25.0	1	25.0	150 rooms or more
เหนือ	544	100.0	535	98.4	9	1.6	1	11.1	-	-	1	11.1	-	-	2	22.2	2	22.2	3	33.4	Northern
ต่ำกว่า 60 ห้อง	431	100.0	426	98.8	5	1.2	1	20.0	-	-	-	-	-	-	2	40.0	2	40.0	-	-	Less than 60 rooms
60-149 ห้อง	78	100.0	77	98.7	1	1.3	-	-	-	-	1	100.0	-	-	-	-	-	-	-	-	60-149 rooms
150 ห้องขึ้นไป	35	100.0	32	91.4	3	8.6	-	-	-	-	-	-	-	-	-	-	-	-	3	100.0	150 rooms or more
ตะวันออกเฉียงเหนือ	374	100.0	372	99.5	2	0.5	-	-	-	-	-	-	-	-	1	50.0	-	-	1	50.0	Northeastern
ต่ำกว่า 60 ห้อง	263	100.0	262	99.6	1	0.4	-	-	-	-	-	-	-	-	-	-	-	-	1	100.0	Less than 60 rooms
60-149 ห้อง	83	100.0	82	98.8	1	1.2	-	-	-	-	-	-	-	-	1	100.0	-	-	-	-	60-149 rooms
150 ห้องขึ้นไป	28	100.0	28	100.0	-	-	-	-	-	-	-	-	-	-	-	-	-	-	-	-	150 rooms or more
ใต้	644	100.0	618	96.0	26	4.0	-	-	-	-	5	19.2	2	7.7	-	-	9	34.6	10	38.5	Southern
ต่ำกว่า 60 ห้อง	416	100.0	405	97.4	11	2.6	-	-	-	-	-	-	-	-	-	-	9	81.8	2	18.2	Less than 60 rooms
60-149 ห้อง	159	100.0	155	97.5	4	2.5	-	-	-	-	-	-	-	-	-	-	-	-	4	100.0	60-149 rooms
150 ห้องขึ้นไป	69	100.0	58	84.1	11	15.9	-	-	-	-	5	45.4	2	18.2	-	-	-	-	4	36.4	150 rooms or more

ตาราง 6 จำนวนและร้อยละของโรงแรมและเกสต์เฮาส์ จำแนกตามสัดส่วนการลงทุนหรือถือหุ้นจากต่างประเทศ ขนาดของกิจการ และภาค

TABLE 6 NUMBER AND PERCENTAGE OF HOTELS AND GUEST HOUSES BY PROPORTION OF FOREIGN INVESTMENT, SIZE OF ESTABLISHMENT AND REGION

ภาค/ ขนาดของกิจการ	จำนวนโรงแรม/ เกสต์เฮาส์		ไม่มีการลงทุน จากต่างประเทศ		สัดส่วนของการร่วมลงทุนหรือถือหุ้น Proportion of foreign investment or share holding								Region/ Size of establishment
	Number of hotels/guest houses		No foreign's investment		รวม Total		< 10%		10-50 %		> 50 %		
	จำนวน Number	ร้อยละ %	จำนวน Number	ร้อยละ %	จำนวน Number	ร้อยละ %	จำนวน Number	ร้อยละ %	จำนวน Number	ร้อยละ %	จำนวน Number	ร้อยละ %	
ทั่วประเทศ	2,496	100.0	2,432	97.4	64	2.6	5	7.8	52	81.3	7	10.9	Whole Kingdom
ต่ำกว่า 60 ห้อง	1,632	100.0	1,610	98.6	22	1.4	1	4.6	16	72.7	5	22.7	Less than 60 rooms
60-149 ห้อง	540	100.0	528	97.8	12	2.2	-	-	12	100.0	-	-	60-149 rooms
150 ห้องขึ้นไป	324	100.0	294	90.7	30	9.3	4	13.3	24	80.0	2	6.7	150 rooms or more
กรุงเทพมหานคร	354	100.0	334	94.4	20	5.6	4	20.0	16	80.0	-	-	Bangkok
ต่ำกว่า 60 ห้อง	122	100.0	118	96.7	4	3.3	-	-	4	100.0	-	-	Less than 60 rooms
60-149 ห้อง	95	100.0	91	95.8	4	4.2	-	-	4	100.0	-	-	60-149 rooms
150 ห้องขึ้นไป	137	100.0	125	91.2	12	8.8	4	33.3	8	66.7	-	-	150 rooms or more
กลาง	580	100.0	573	98.8	7	1.2	-	-	5	71.4	2	28.6	Central
ต่ำกว่า 60 ห้อง	400	100.0	399	99.8	1	0.2	-	-	1	100.0	-	-	Less than 60 rooms
60-149 ห้อง	125	100.0	123	98.4	2	1.6	-	-	2	100.0	-	-	60-149 rooms
150 ห้องขึ้นไป	55	100.0	51	92.7	4	7.3	-	-	2	50.0	2	50.0	150 rooms or more
เหนือ	544	100.0	535	98.4	9	1.6	1	11.1	8	88.9	-	-	Northern
ต่ำกว่า 60 ห้อง	431	100.0	426	98.8	5	1.2	1	20.0	4	80.0	-	-	Less than 60 rooms
60-149 ห้อง	78	100.0	77	98.7	1	1.3	-	-	1	100.0	-	-	60-149 rooms
150 ห้องขึ้นไป	35	100.0	32	91.4	3	8.6	-	-	3	100.0	-	-	150 rooms or more
ตะวันออกเฉียงเหนือ	374	100.0	372	99.5	2	0.5	-	-	1	50.0	1	50.0	Northeastern
ต่ำกว่า 60 ห้อง	263	100.0	262	99.6	1	0.4	-	-	-	-	1	100.0	Less than 60 rooms
60-149 ห้อง	83	100.0	82	98.8	1	1.2	-	-	1	100.0	-	-	60-149 rooms
150 ห้องขึ้นไป	28	100.0	28	100.0	-	-	-	-	-	-	-	-	150 rooms or more
ใต้	644	100.0	618	96.0	26	4.0	-	-	22	84.6	4	15.4	Southern
ต่ำกว่า 60 ห้อง	416	100.0	405	97.4	11	2.6	-	-	7	63.6	4	36.4	Less than 60 rooms
60-149 ห้อง	159	100.0	155	97.5	4	2.5	-	-	4	100.0	-	-	60-149 rooms
150 ห้องขึ้นไป	69	100.0	58	84.1	11	15.9	-	-	11	100.0	-	-	150 rooms or more

ตาราง 7 จำนวนและร้อยละของห้องพัก จำแนกตามประเภทห้องพัก ขนาดของกิจการ และภาค

TABLE 7 NUMBER AND PERCENTAGE OF ROOMS BY TYPE OF ROOM, SIZE OF ESTABLISHMENT AND REGION

ภาค/ ขนาดของกิจการ	จำนวนโรงแรม/ เกสต์เฮาส์ Number of hotels/guest houses	รวม		ห้องชุด		ห้องสามัญ		Region/ Size of establishment
		Total		Suite room		Common room		
		จำนวน Number	ร้อยละ %	จำนวน Number	ร้อยละ %	จำนวน Number	ร้อยละ %	
ทั่วราชอาณาจักร	2,496	177,178	100.0	7,612	4.3	169,566	95.7	Whole Kingdom
ต่ำกว่า 60 ห้อง	1,632	42,301	100.0	559	1.3	41,742	98.7	Less than 60 rooms
60-149 ห้อง	540	49,496	100.0	1,463	3.0	48,033	97.0	60-149 rooms
150 ห้องขึ้นไป	324	85,381	100.0	5,590	6.6	79,791	93.4	150 rooms or more
กรุงเทพมหานคร	354	53,883	100.0	3,395	6.3	50,488	93.7	Bangkok
ต่ำกว่า 60 ห้อง	122	3,948	100.0	56	1.4	3,892	98.6	Less than 60 rooms
60-149 ห้อง	95	8,611	100.0	292	3.4	8,319	96.6	60-149 rooms
150 ห้องขึ้นไป	137	41,324	100.0	3,047	7.4	38,277	92.6	150 rooms or more
กลาง	580	36,057	100.0	1,601	4.4	34,456	95.6	Central
ต่ำกว่า 60 ห้อง	400	11,595	100.0	94	0.8	11,501	99.2	Less than 60 rooms
60-149 ห้อง	125	10,861	100.0	392	3.6	10,469	96.4	60-149 rooms
150 ห้องขึ้นไป	55	13,601	100.0	1,115	8.2	12,486	91.8	150 rooms or more
เหนือ	544	25,701	100.0	536	2.1	25,165	97.9	Northern
ต่ำกว่า 60 ห้อง	431	9,684	100.0	97	1.0	9,587	99.0	Less than 60 rooms
60-149 ห้อง	78	7,167	100.0	212	3.0	6,955	97.0	60-149 rooms
150 ห้องขึ้นไป	35	8,850	100.0	227	2.6	8,623	97.4	150 rooms or more
ตะวันออกเฉียงเหนือ	374	19,511	100.0	653	3.4	18,858	96.6	Northeastern
ต่ำกว่า 60 ห้อง	263	6,103	100.0	132	2.2	5,971	97.8	Less than 60 rooms
60-149 ห้อง	83	7,703	100.0	165	2.1	7,538	97.9	60-149 rooms
150 ห้องขึ้นไป	28	5,705	100.0	356	6.2	5,349	93.8	150 rooms or more
ใต้	644	42,026	100.0	1,427	3.4	40,599	96.6	Southern
ต่ำกว่า 60 ห้อง	416	10,971	100.0	180	1.6	10,791	98.4	Less than 60 rooms
60-149 ห้อง	159	15,154	100.0	402	2.6	14,752	97.4	60-149 rooms
150 ห้องขึ้นไป	69	15,901	100.0	845	5.3	15,056	94.7	150 rooms or more

ตาราง 8 จำนวนและร้อยละของห้องพัก จำแนกตามประเภทของห้อง ขนาดของกิจการ และภาค

TABLE 8 NUMBER AND PERCENTAGE OF ROOMS BY TYPE OF ROOM, SIZE OF ESTABLISHMENT AND REGION

ภาค/ ขนาดของกิจการ	รวม		ห้องที่มีเครื่องปรับอากาศ		ห้องที่ไม่มีเครื่องปรับอากาศ		Region/ Size of establishment
	Total		Room with air condition		Room without air condition		
	จำนวน Number	ร้อยละ %	จำนวน Number	ร้อยละ %	จำนวน Number	ร้อยละ %	
ทั่วประเทศ	177,178	100.0	149,579	84.4	27,599	15.6	Whole Kingdom
ต่ำกว่า 60 ห้อง	42,301	100.0	24,106	57.0	18,195	43.0	Less than 60 rooms
60-149 ห้อง	49,496	100.0	41,996	84.9	7,500	15.2	60-149 rooms
150 ห้องขึ้นไป	85,381	100.0	83,477	97.8	1,904	2.2	150 rooms or more
กรุงเทพมหานคร	53,883	100.0	50,941	94.5	2,942	5.5	Bangkok
ต่ำกว่า 60 ห้อง	3,948	100.0	2,255	57.1	1,693	42.9	Less than 60 rooms
60-149 ห้อง	8,611	100.0	7,815	90.8	796	9.2	60-149 rooms
150 ห้องขึ้นไป	41,324	100.0	40,871	98.9	453	1.1	150 rooms or more
กลาง	36,057	100.0	29,821	82.7	6,236	17.3	Central
ต่ำกว่า 60 ห้อง	11,595	100.0	7,482	64.5	4,113	35.5	Less than 60 rooms
60-149 ห้อง	10,861	100.0	9,311	85.7	1,550	14.3	60-149 rooms
150 ห้องขึ้นไป	13,601	100.0	13,028	95.8	573	4.2	150 rooms or more
เหนือ	25,701	100.0	19,711	76.7	5,990	23.3	Northern
ต่ำกว่า 60 ห้อง	9,684	100.0	4,935	51.0	4,749	49.0	Less than 60 rooms
60-149 ห้อง	7,167	100.0	6,054	84.5	1,113	15.5	60-149 rooms
150 ห้องขึ้นไป	8,850	100.0	8,722	98.6	128	1.4	150 rooms or more
ตะวันออกเฉียงเหนือ	19,511	100.0	14,477	74.2	5,034	25.8	Northeastern
ต่ำกว่า 60 ห้อง	6,103	100.0	3,321	54.4	2,782	45.6	Less than 60 rooms
60-149 ห้อง	7,703	100.0	5,821	75.6	1,882	24.4	60-149 rooms
150 ห้องขึ้นไป	5,705	100.0	5,335	93.5	370	6.5	150 rooms or more
ใต้	42,026	100.0	34,629	82.4	7,397	17.6	Southern
ต่ำกว่า 60 ห้อง	10,971	100.0	6,113	55.7	4,858	44.3	Less than 60 rooms
60-149 ห้อง	15,154	100.0	12,995	85.8	2,159	14.2	60-149 rooms
150 ห้องขึ้นไป	15,901	100.0	15,521	97.6	380	2.4	150 rooms or more

ตาราง 9 จำนวนและร้อยละของห้องสามัญ จำแนกตามประเภทห้องพัก ขนาดของกิจการ และภาค

TABLE 9 NUMBER AND PERCENTAGE OF COMMON ROOMS BY TYPE OF ROOM, SIZE OF ESTABLISHMENT AND REGION

ภาค/ ขนาดของกิจการ	ห้องสามัญ Common room																				Region/ Size of establishment
	รวม		ห้องเตียงเดี่ยว Double bedded room						ห้องเตียงคู่ Twin bedded room						อื่น ๆ Other room						
			รวม		ห้องพักที่มี เครื่องปรับอากาศ		ห้องพักที่ไม่มี เครื่องปรับอากาศ		รวม		ห้องพักที่มี เครื่องปรับอากาศ		ห้องพักที่ไม่มี เครื่องปรับอากาศ		รวม		ห้องพักที่มี เครื่องปรับอากาศ		ห้องพักที่ไม่มี เครื่องปรับอากาศ		
	จำนวน	ร้อยละ	จำนวน	ร้อยละ	จำนวน	ร้อยละ	จำนวน	ร้อยละ	จำนวน	ร้อยละ	จำนวน	ร้อยละ	จำนวน	ร้อยละ	จำนวน	ร้อยละ	จำนวน	ร้อยละ	จำนวน	ร้อยละ	
	Number	%	Number	%	Number	%	Number	%	Number	%	Number	%	Number	%	Number	%	Number	%	Number	%	
ทั่วราชอาณาจักร	169,566	100.0	79,642	47.0	60,733	76.3	18,909	23.7	83,346	49.2	76,374	91.6	6,972	8.4	6,578	3.8	4,858	73.8	1,720	26.2	Whole Kingdom
ต่ำกว่า 60 ห้อง	41,742	100.0	27,241	65.3	14,439	53.0	12,802	47.0	11,339	27.1	7,416	65.4	3,923	34.6	3,162	7.6	1,690	53.4	1,472	46.6	Less than 60 rooms
60-149 ห้อง	48,033	100.0	23,458	48.8	18,431	78.6	5,027	21.4	22,742	47.4	20,477	90.0	2,265	10.0	1,833	3.8	1,626	88.7	207	11.3	60-149 rooms
150 ห้องขึ้นไป	79,791	100.0	28,943	36.3	27,863	96.3	1,080	3.7	49,265	61.7	48,481	98.4	784	1.6	1,583	2.0	1,542	97.4	41	2.6	150 rooms or more
กรุงเทพมหานคร	50,488	100.0	23,492	46.5	21,256	90.5	2,236	9.5	26,344	52.2	25,667	97.4	677	2.6	652	1.3	625	95.9	27	4.1	Bangkok
ต่ำกว่า 60 ห้อง	3,892	100.0	2,935	75.4	1,747	59.5	1,188	40.5	926	23.8	425	45.9	501	54.1	31	0.8	26	83.9	5	16.1	Less than 60 rooms
60-149 ห้อง	8,319	100.0	6,125	73.6	5,529	90.3	596	9.7	2,130	25.6	1,954	91.7	176	8.3	64	0.8	42	65.6	22	34.4	60-149 rooms
150 ห้องขึ้นไป	38,277	100.0	14,432	37.7	13,980	96.9	452	3.1	23,288	60.8	23,288	100.0	-	-	557	1.5	557	100.0	-	-	150 rooms or more
กลาง	34,456	100.0	18,480	53.6	13,739	74.3	4,741	25.7	13,869	40.3	12,821	92.4	1,048	7.6	2,107	6.1	1,659	78.7	448	21.3	Central
ต่ำกว่า 60 ห้อง	11,501	100.0	8,291	72.1	5,033	60.7	3,258	39.3	2,485	21.6	1,874	75.4	611	24.6	725	6.3	480	66.2	245	33.8	Less than 60 rooms
60-149 ห้อง	10,469	100.0	5,364	51.2	4,272	79.6	1,092	20.4	4,208	40.2	3,912	93.0	296	7.0	897	8.6	735	82.0	162	18.0	60-149 rooms
150 ห้องขึ้นไป	12,486	100.0	4,825	38.6	4,434	91.9	391	8.1	7,176	57.5	7,035	98.0	141	2.0	485	3.9	444	91.5	41	8.5	150 rooms or more
เหนือ	25,165	100.0	8,866	35.2	5,557	62.7	3,309	37.3	15,383	61.1	13,143	85.4	2,240	14.6	916	3.7	475	51.8	441	48.2	Northern
ต่ำกว่า 60 ห้อง	9,587	100.0	5,132	53.5	2,406	46.9	2,726	53.1	3,732	39.0	2,137	57.3	1,595	42.7	723	7.5	295	40.8	428	59.2	Less than 60 rooms
60-149 ห้อง	6,955	100.0	2,001	28.8	1,449	72.4	552	27.6	4,831	69.5	4,283	88.7	548	11.3	123	1.7	110	89.4	13	10.6	60-149 rooms
150 ห้องขึ้นไป	8,623	100.0	1,733	20.1	1,702	98.2	31	1.8	6,820	79.1	6,723	98.6	97	1.4	70	0.8	70	100.0	-	-	150 rooms or more
ตะวันออกเฉียงเหนือ	18,858	100.0	8,895	47.2	5,289	59.5	3,606	40.5	9,556	50.7	8,242	86.2	1,314	13.8	407	2.1	292	71.7	115	28.3	Northeastern
ต่ำกว่า 60 ห้อง	5,971	100.0	4,290	71.8	2,137	49.8	2,153	50.2	1,378	23.1	863	62.6	515	37.4	303	5.1	189	62.4	114	37.6	Less than 60 rooms
60-149 ห้อง	7,538	100.0	2,869	38.0	1,585	55.2	1,284	44.8	4,664	61.9	4,066	87.2	598	12.8	5	0.1	4	80.0	1	20.0	60-149 rooms
150 ห้องขึ้นไป	5,349	100.0	1,736	32.5	1,567	90.3	169	9.7	3,514	65.7	3,313	94.3	201	5.7	99	1.8	99	100.0	-	-	150 rooms or more
ใต้	40,599	100.0	19,909	49.0	14,892	74.8	5,017	25.2	18,194	44.8	16,501	90.7	1,693	9.3	2,496	6.2	1,807	72.4	689	27.6	Southern
ต่ำกว่า 60 ห้อง	10,791	100.0	6,593	61.1	3,116	47.3	3,477	52.7	2,818	26.1	2,117	75.1	701	24.9	1,380	12.8	700	50.7	680	49.3	Less than 60 rooms
60-149 ห้อง	14,752	100.0	7,099	48.1	5,596	78.8	1,503	21.2	6,909	46.8	6,262	90.6	647	9.4	744	5.1	735	98.8	9	1.2	60-149 rooms
150 ห้องขึ้นไป	15,056	100.0	6,217	41.3	6,180	99.4	37	0.6	8,467	56.2	8,122	95.9	345	4.1	372	2.5	372	100.0	-	-	150 rooms or more

ตาราง 10 จำนวนและร้อยละของผู้เข้าพักชาวไทยและชาวต่างประเทศ จำแนกตามขนาดของกิจการ และภาค

TABLE 10 NUMBER AND PERCENTAGE OF GUEST BY NATIONALITY, SIZE OF ESTABLISHMENT AND REGION

ภาค/ ขนาดของกิจการ	จำนวนโรงแรม/ เกสต์เฮาส์ Number of hotels/ guest houses	รวม		ผู้เข้าพักชาวไทย Thai guest						ผู้เข้าพักชาวต่างประเทศ		Region/ Size of establishment
		รวม		รวม		คนในพื้นที่		คนนอกพื้นที่		Foreigner guest		
		จำนวน	ร้อยละ	จำนวน	ร้อยละ	จำนวน	ร้อยละ	จำนวน	ร้อยละ	จำนวน	ร้อยละ	
		Number	%	Number	%	Number	%	Number	%	Number	%	
ทั่วราชอาณาจักร	2,496	45,013,975	100.0	25,654,146	57.0	10,310,122	40.2	15,344,024	59.8	19,359,829	43.0	Whole Kingdom
ต่ำกว่า 60 ห้อง	1,632	9,078,648	100.0	7,149,881	78.8	3,499,960	49.0	3,649,921	51.0	1,928,767	21.2	Less than 60 rooms
60-149 ห้อง	540	12,071,039	100.0	9,229,884	76.5	2,999,352	32.5	6,230,532	67.5	2,841,155	23.5	60-149 rooms
150 ห้องขึ้นไป	324	23,864,288	100.0	9,274,381	38.9	3,810,810	41.1	5,463,571	58.9	14,589,907	61.1	150 rooms or more
กรุงเทพมหานคร	354	16,155,804	100.0	6,552,290	40.6	4,011,258	61.2	2,541,032	38.8	9,603,514	59.4	Bangkok
ต่ำกว่า 60 ห้อง	122	1,258,454	100.0	591,963	47.0	356,411	60.2	235,552	39.8	666,491	53.0	Less than 60 rooms
60-149 ห้อง	95	1,896,106	100.0	1,419,195	74.8	856,740	60.4	562,455	39.6	476,911	25.2	60-149 rooms
150 ห้องขึ้นไป	137	13,001,244	100.0	4,541,132	34.9	2,798,107	61.6	1,743,025	38.4	8,460,112	65.1	150 rooms or more
กลาง	580	8,966,397	100.0	5,726,599	63.9	1,988,532	34.7	3,738,067	65.3	3,239,798	36.1	Central
ต่ำกว่า 60 ห้อง	400	2,103,575	100.0	1,963,735	93.4	963,845	49.1	999,890	50.9	139,840	6.6	Less than 60 rooms
60-149 ห้อง	125	3,123,355	100.0	2,432,473	77.9	799,202	32.9	1,633,271	67.1	690,882	22.1	60-149 rooms
150 ห้องขึ้นไป	55	3,739,467	100.0	1,330,391	35.6	225,485	17.0	1,104,906	83.0	2,409,076	64.4	150 rooms or more
เหนือ	544	5,993,740	100.0	4,162,998	69.5	1,207,565	29.0	2,955,433	71.0	1,830,742	30.5	Northern
ต่ำกว่า 60 ห้อง	431	2,093,693	100.0	1,693,399	80.9	803,556	47.5	889,843	52.5	400,294	19.1	Less than 60 rooms
60-149 ห้อง	78	1,976,210	100.0	1,641,673	83.1	238,849	14.6	1,402,824	85.4	334,537	16.9	60-149 rooms
150 ห้องขึ้นไป	35	1,923,837	100.0	827,926	43.0	165,160	20.0	662,766	80.0	1,095,911	57.0	150 rooms or more
ตะวันออกเฉียงเหนือ	374	5,175,102	100.0	4,709,173	91.0	1,601,754	34.0	3,107,419	66.0	465,929	9.0	Northeastern
ต่ำกว่า 60 ห้อง	263	1,691,092	100.0	1,620,318	95.8	700,613	43.2	919,705	56.8	70,774	4.2	Less than 60 rooms
60-149 ห้อง	83	1,648,834	100.0	1,553,426	94.2	372,325	24.0	1,181,101	76.0	95,408	5.8	60-149 rooms
150 ห้องขึ้นไป	28	1,835,176	100.0	1,535,429	83.7	528,816	34.4	1,006,613	65.6	299,747	16.3	150 rooms or more
ใต้	644	8,722,932	100.0	4,503,086	51.6	1,501,013	33.3	3,002,073	66.7	4,219,846	48.4	Southern
ต่ำกว่า 60 ห้อง	416	1,931,834	100.0	1,280,466	66.3	675,535	52.8	604,931	47.2	651,368	33.7	Less than 60 rooms
60-149 ห้อง	159	3,426,534	100.0	2,183,117	63.7	732,236	33.5	1,450,881	66.5	1,243,417	36.3	60-149 rooms
150 ห้องขึ้นไป	69	3,364,564	100.0	1,039,503	30.9	93,242	9.0	946,261	91.0	2,325,061	69.1	150 rooms or more

ตาราง 11 จำนวนและร้อยละของห้องประชุม/สัมมนา หรือห้องจัดเลี้ยง จำแนกตามขนาดความจุ (คน) ขนาดของกิจการ และภาค

TABLE 11 NUMBER AND PERCENTAGE OF MEETING/SEMINAR OR CONFERENCE ROOM BY CAPACITY (PERSONS) OF MEETING/SEMINAR OR CONFERENCE ROOM, SIZE OF ESTABLISHMENT AND REGION

ภาค/ ขนาดของกิจการ	จำนวนโรงแรมและเกสต์เฮาส์ ที่มีห้องประชุม/สัมมนา Number of hotels/ guest houses with meeting/ seminar rooms	ขนาดความจุ (คน) ของห้องประชุม/สัมมนา หรือห้องจัดเลี้ยง Capacity (persons) of meeting/seminar or conference room														Region/ Size of establishment
		รวม		1 - 49		50 - 199		200 - 299		300 - 399		400 - 499		≥ 500		
		จำนวน	ร้อยละ	จำนวน	ร้อยละ	จำนวน	ร้อยละ	จำนวน	ร้อยละ	จำนวน	ร้อยละ	จำนวน	ร้อยละ	จำนวน	ร้อยละ	
		Number	%	Number	%	Number	%	Number	%	Number	%	Number	%	Number	%	
ทั่วราชอาณาจักร	583	2,150	100.0	454	21.1	1,059	49.3	196	9.1	133	6.2	74	3.4	234	10.9	Whole Kingdom
ต่ำกว่า 60 ห้อง	102	171	100.0	55	32.2	95	55.6	10	5.8	7	4.1	3	1.8	1	0.5	Less than 60 rooms
60-149 ห้อง	220	564	100.0	96	17.0	280	49.7	66	11.7	34	6.0	19	3.4	69	12.2	60-149 rooms
150 ห้องขึ้นไป	261	1,415	100.0	303	21.4	684	48.3	120	8.5	92	6.5	52	3.7	164	11.6	150 rooms or more
กรุงเทพมหานคร	108	658	100.0	147	22.3	323	49.1	56	8.5	35	5.3	22	3.4	75	11.4	Bangkok
ต่ำกว่า 60 ห้อง	2	10	100.0	10	100.0	-	-	-	-	-	-	-	-	-	-	Less than 60 rooms
60-149 ห้อง	8	12	100.0	-	-	10	83.3	2	16.7	-	-	-	-	-	-	60-149 rooms
150 ห้องขึ้นไป	98	636	100.0	137	21.5	313	49.2	54	8.5	35	5.5	22	3.5	75	11.8	150 rooms or more
กลาง	126	418	100.0	93	22.3	226	54.2	35	8.3	24	5.7	15	3.5	25	6.0	Central
ต่ำกว่า 60 ห้อง	21	40	100.0	10	25.0	26	65.0	3	7.5	-	-	1	2.5	-	-	Less than 60 rooms
60-149 ห้อง	56	133	100.0	14	10.5	84	63.2	14	10.5	10	7.5	3	2.3	8	6.0	60-149 rooms
150 ห้องขึ้นไป	49	245	100.0	69	28.2	116	47.3	18	7.3	14	5.7	11	4.5	17	7.0	150 rooms or more
เหนือ	114	371	100.0	76	20.5	175	47.2	40	10.8	31	8.3	11	3.0	38	10.2	Northern
ต่ำกว่า 60 ห้อง	33	57	100.0	22	38.6	28	49.1	2	3.5	4	7.0	-	-	1	1.8	Less than 60 rooms
60-149 ห้อง	47	135	100.0	30	22.2	59	43.7	19	14.1	6	4.4	7	5.2	14	10.4	60-149 rooms
150 ห้องขึ้นไป	34	179	100.0	24	13.4	88	49.2	19	10.6	21	11.7	4	2.2	23	12.9	150 rooms or more
ตะวันออกเฉียงเหนือ	90	318	100.0	51	16.0	149	46.9	27	8.5	15	4.7	11	3.5	65	20.4	Northeastern
ต่ำกว่า 60 ห้อง	24	36	100.0	10	27.8	22	61.1	1	2.8	1	2.8	2	5.5	-	-	Less than 60 rooms
60-149 ห้อง	42	152	100.0	25	16.5	72	47.4	13	8.6	6	3.9	6	3.9	30	19.7	60-149 rooms
150 ห้องขึ้นไป	24	130	100.0	16	12.3	55	42.3	13	10.0	8	6.2	3	2.3	35	26.9	150 rooms or more
ใต้	145	385	100.0	87	22.6	186	48.3	38	9.9	28	7.3	15	3.9	31	8.0	Southern
ต่ำกว่า 60 ห้อง	22	28	100.0	3	10.7	19	67.9	4	14.3	2	7.1	-	-	-	-	Less than 60 rooms
60-149 ห้อง	67	132	100.0	27	20.5	55	41.7	18	13.6	12	9.1	3	2.3	17	12.8	60-149 rooms
150 ห้องขึ้นไป	56	225	100.0	57	25.4	112	49.8	16	7.1	14	6.2	12	5.3	14	6.2	150 rooms or more

ตาราง 12 จำนวนและร้อยละของโรงแรมและเกสต์เฮาส์ที่มีการจัดประชุม/สัมมนา จำแนกตามจำนวนครั้งของการจัดประชุม/สัมมนา ขนาดของกิจการ และภาค

TABLE 12 NUMBER AND PERCENTAGE OF HOTELS AND GUEST HOUSES OF MEETING/SEMINAR ROOMS BY NUMBER OF MEETING/SEMINAR ARRANGEMENT, SIZE OF ESTABLISHMENT AND REGION

ภาค/ ขนาดของกิจการ	จำนวนโรงแรมและเกสต์เฮาส์ ที่มีห้องประชุม/สัมมนา Number of hotels/guest houses with meeting/ seminar rooms	จำนวนครั้งในการจัดประชุม/สัมมนา Number of meeting/seminar arrangement												จำนวนการประชุม เฉลี่ยต่อโรงแรมที่มี การจัดการประชุม Average number of arrangement per hotel	Region/ Size of establishment
		รวม Total		1 - 9		10 - 39		40 - 69		70 - 99		≥ 100			
		จำนวน Number	ร้อยละ %	จำนวน Number	ร้อยละ %	จำนวน Number	ร้อยละ %	จำนวน Number	ร้อยละ %	จำนวน Number	ร้อยละ %	จำนวน Number	ร้อยละ %		
ทั่วประเทศ	583	531	100.0	107	20.2	160	30.1	58	10.9	25	4.7	181	34.1	196.7	Whole Kingdom
ต่ำกว่า 60 ห้อง	102	82	100.0	37	45.1	34	41.5	5	6.1	2	2.4	4	4.9	27.0	Less than 60 rooms
60-149 ห้อง	220	195	100.0	47	24.1	61	31.3	29	14.8	12	6.2	46	23.6	89.9	60-149 rooms
150 ห้องขึ้นไป	261	254	100.0	23	9.1	65	25.6	24	9.4	11	4.3	131	51.6	333.8	150 rooms or more
กรุงเทพมหานคร	108	101	100.0	3	3.0	26	25.7	7	7.0	1	1.0	64	63.3	521.7	Bangkok
ต่ำกว่า 60 ห้อง	2	-	-	-	-	-	-	-	-	-	-	-	-	-	Less than 60 rooms
60-149 ห้อง	8	6	100.0	-	-	5	83.3	-	-	1	16.7	-	-	32.3	60-149 rooms
150 ห้องขึ้นไป	98	95	100.0	3	3.2	21	22.1	7	7.3	-	-	64	67.4	556.7	150 rooms or more
กลาง	126	114	100.0	21	18.4	41	36.0	17	14.9	5	4.4	30	26.3	71.8	Central
ต่ำกว่า 60 ห้อง	21	17	100.0	7	41.2	8	47.0	2	11.8	-	-	-	-	18.6	Less than 60 rooms
60-149 ห้อง	56	48	100.0	9	18.7	21	43.8	6	12.5	2	4.2	10	20.8	54.0	60-149 rooms
150 ห้องขึ้นไป	49	49	100.0	5	10.2	12	24.5	9	18.4	3	6.1	20	40.8	107.4	150 rooms or more
เหนือ	114	102	100.0	22	21.6	26	25.5	14	13.7	6	5.9	34	33.3	153.9	Northern
ต่ำกว่า 60 ห้อง	33	26	100.0	10	38.6	13	50.0	1	3.8	1	3.8	1	3.8	26.5	Less than 60 rooms
60-149 ห้อง	47	42	100.0	9	21.4	7	16.7	8	19.1	3	7.1	15	35.7	128.5	60-149 rooms
150 ห้องขึ้นไป	34	34	100.0	3	8.8	6	17.6	5	14.7	2	5.9	18	53.0	279.9	150 rooms or more
ตะวันออกเฉียงเหนือ	90	85	100.0	17	20.0	24	28.2	10	11.8	2	2.4	32	37.6	190.8	Northeastern
ต่ำกว่า 60 ห้อง	24	20	100.0	13	65.0	6	30.0	-	-	-	-	1	5.0	13.1	Less than 60 rooms
60-149 ห้อง	42	41	100.0	4	9.7	12	29.3	8	19.5	-	-	17	41.5	124.1	60-149 rooms
150 ห้องขึ้นไป	24	24	100.0	-	-	6	25.0	2	8.3	2	8.3	14	58.4	466.6	150 rooms or more
ใต้	145	129	100.0	44	34.1	43	33.3	10	7.8	11	8.5	21	16.3	88.5	Southern
ต่ำกว่า 60 ห้อง	22	19	100.0	7	36.8	7	36.8	2	10.5	1	5.4	2	10.5	49.8	Less than 60 rooms
60-149 ห้อง	67	58	100.0	25	43.1	16	27.6	7	12.1	6	10.3	4	6.9	73.4	60-149 rooms
150 ห้องขึ้นไป	56	52	100.0	12	23.1	20	38.5	1	1.9	4	7.7	15	28.8	119.3	150 rooms or more

ตาราง 13 จำนวนและร้อยละของผู้เข้าร่วมประชุม/สัมมนา ตามจำนวนครั้งของการจัดประชุม/สัมมนา จำแนกตามขนาดของกิจการ และภาค

TABLE 13 NUMBER AND PERCENTAGE OF MEETING/SEMINAR ATTENDANT ACCORDING TO TIMES OF MEETING/SEMINAR BY SIZE OF ESTABLISHMENT AND REGION

ภาค/ ขนาดของกิจการ	จำนวนโรงแรมและเกสต์เฮาส์		จำนวนผู้เข้าร่วมประชุม/สัมมนา ตามจำนวนครั้งของการจัดประชุม/สัมมนา Number of attendant according to times of meeting/seminar										จำนวนผู้เข้าร่วม ประชุม/สัมมนา เฉลี่ยต่อครั้ง Number of meeting attendants per times	Region/ Size of establishment		
	Number of hotels/guest houses		รวม		1 - 9		10 - 39		40 - 69		70 - 99				≥ 100	
	มีห้องประชุม/สัมมนา	การจัดประชุม/สัมมนา	Total	ร้อยละ	จำนวน	ร้อยละ	จำนวน	ร้อยละ	จำนวน	ร้อยละ	จำนวน	ร้อยละ			จำนวน	ร้อยละ
	With meeting/ seminar rooms	With holding meeting/ seminar	จำนวน	%	จำนวน	%	จำนวน	%	จำนวน	%	จำนวน	%			จำนวน	%
ทั่วราชอาณาจักร	583	531	10,624,136	100.0	232,455	2.2	646,836	6.1	569,537	5.3	370,880	3.5	8,804,428	82.9	101.7	Whole Kingdom
ต่ำกว่า 60 ห้อง	102	82	196,803	100.0	9,395	4.8	59,057	30.0	13,534	6.8	13,290	6.8	101,527	51.6	89.4	Less than 60 rooms
60-149 ห้อง	220	195	1,745,515	100.0	25,176	1.4	182,848	10.5	144,294	8.3	73,506	4.2	1,319,691	75.6	99.2	60-149 rooms
150 ห้องขึ้นไป	261	254	8,681,818	100.0	197,884	2.3	404,931	4.7	411,709	4.7	284,084	3.3	7,383,210	85.0	102.5	150 rooms or more
กรุงเทพมหานคร	108	101	3,933,844	100.0	191,705	4.9	86,722	2.2	171,583	4.4	4,845	0.1	3,478,989	88.4	74.1	Bangkok
ต่ำกว่า 60 ห้อง	2	-	-	-	-	-	-	-	-	-	-	-	-	-	-	Less than 60 rooms
60-149 ห้อง	8	6	7,558	100.0	-	-	2,713	35.9	-	-	4,845	64.1	-	-	34.5	60-149 rooms
150 ห้องขึ้นไป	98	95	3,926,286	100.0	191,705	4.9	84,009	2.1	171,583	4.4	-	-	3,478,989	88.6	74.2	150 rooms or more
กลาง	126	114	814,263	100.0	12,375	1.5	121,478	15.0	89,802	11.0	43,152	5.3	547,456	67.2	99.2	Central
ต่ำกว่า 60 ห้อง	21	17	21,154	100.0	2,132	10.1	13,156	62.2	5,866	27.7	-	-	-	-	66.5	Less than 60 rooms
60-149 ห้อง	56	48	213,915	100.0	8,610	4.0	69,112	32.3	11,508	5.4	13,919	6.5	110,766	51.8	82.7	60-149 rooms
150 ห้องขึ้นไป	49	49	579,194	100.0	1,633	0.3	39,210	6.8	72,428	12.5	29,233	5.0	436,690	75.4	109.2	150 rooms or more
เหนือ	114	102	2,194,731	100.0	6,155	0.3	59,769	2.7	55,598	2.5	50,640	2.3	2,022,569	92.2	140.4	Northern
ต่ำกว่า 60 ห้อง	33	26	82,814	100.0	1,476	1.8	31,418	37.9	720	0.9	6,000	7.2	43,200	52.2	124.2	Less than 60 rooms
60-149 ห้อง	47	42	404,945	100.0	4,327	1.1	12,978	3.2	27,980	6.9	23,640	5.8	336,020	83.0	74.4	60-149 rooms
150 ห้องขึ้นไป	34	34	1,706,972	100.0	352	--	15,373	0.9	26,898	1.6	21,000	1.2	1,643,349	96.3	179.4	150 rooms or more
ตะวันออกเฉียงเหนือ	90	85	2,658,407	100.0	4,130	0.2	184,890	7.0	183,644	6.9	214,240	8.0	2,071,503	77.9	164.8	Northeastern
ต่ำกว่า 60 ห้อง	24	20	17,110	100.0	2,830	16.5	6,280	36.7	-	-	-	-	8,000	46.8	64.7	Less than 60 rooms
60-149 ห้อง	42	41	704,996	100.0	1,300	0.2	50,819	7.2	77,644	11.0	-	-	575,233	81.6	137.4	60-149 rooms
150 ห้องขึ้นไป	24	24	1,936,301	100.0	-	-	127,791	6.6	106,000	5.5	214,240	11.1	1,488,270	76.8	180.4	150 rooms or more
ใต้	145	129	1,022,891	100.0	18,090	1.8	193,977	19.0	68,910	6.7	58,003	5.6	683,911	66.9	89.6	Southern
ต่ำกว่า 60 ห้อง	22	19	75,725	100.0	2,957	3.9	8,203	10.8	6,948	9.2	7,290	9.6	50,327	66.5	79.6	Less than 60 rooms
60-149 ห้อง	67	58	414,101	100.0	10,939	2.6	47,226	11.4	27,162	6.6	31,102	7.5	297,672	71.9	98.1	60-149 rooms
150 ห้องขึ้นไป	56	52	533,065	100.0	4,194	0.8	138,548	26.0	34,800	6.5	19,611	3.7	335,912	63.0	85.4	150 rooms or more

หมายเหตุ : -- ต่ำกว่าร้อยละ 0.1

Note : -- Less than 0.1 percent.

ตาราง 14 จำนวนและร้อยละของโรงแรมและเกสต์เฮาส์ที่ดำเนินธุรกิจบริการประเภทต่าง ๆ จำแนกตามลักษณะการดำเนินธุรกิจบริการ ขนาดของกิจการ และภาค

TABLE 14 NUMBER AND PERCENTAGE OF HOTELS AND GUEST HOUSES IN SERVICE ACTIVITIES OF HOTELS AND GUEST HOUSES BY OPERATED THE BUSINESS, SIZE OF ESTABLISHMENT AND REGION

ภาค/ ประเภทธุรกิจบริการ/ ลักษณะการดำเนินธุรกิจบริการ	รวม		ขนาดของกิจการ (จำนวนห้อง) Size of establishment (room)						Region/ Type of service activities/ Operating business
	Total		< 60		60 - 149		≥ 150		
	จำนวน Number	ร้อยละ %	จำนวน Number	ร้อยละ %	จำนวน Number	ร้อยละ %	จำนวน Number	ร้อยละ %	
ทั่วราชอาณาจักร									Whole Kingdom
จำนวนโรงแรมฯ ทั้งหมด	2,496	100.0	1,632	100.0	540	100.0	324	100.0	Number of hotel/guest house
จำนวนโรงแรมฯ ที่มีธุรกิจบริการ	1,240	49.7	539	33.0	390	72.2	311	96.0	Number of hotel have services activities
ภัตตาคาร/ห้องอาหาร	1,072	86.4	430	79.8	341	87.4	301	96.8	Restaurant
ดำเนินการเอง	956	89.2	390	90.7	295	86.5	271	90.0	Own account
ให้ผู้อื่นดำเนินการ	116	10.8	40	9.3	46	13.5	30	10.0	Operated by other
สถานบันเทิง	397	32.0	70	13.0	131	33.6	196	63.0	Entertainment
ดำเนินการเอง	337	84.9	60	85.7	109	83.2	168	85.7	Own account
ให้ผู้อื่นดำเนินการ	60	15.1	10	14.3	22	16.8	28	14.3	Operated by other
บริการรถแท็กซี่/รถสิมูซัน	319	25.7	72	13.4	69	17.7	178	57.2	Taxi service/limousine
ดำเนินการเอง	116	36.4	48	66.7	26	37.7	42	23.6	Own account
ให้ผู้อื่นดำเนินการ	203	63.6	24	33.3	43	62.3	136	76.4	Operated by other
ตัดผม - เสริมสวย	187	15.1	20	3.7	40	10.3	127	40.8	Barber - saloon
ดำเนินการเอง	43	23.0	8	40.0	5	12.5	30	23.6	Own account
ให้ผู้อื่นดำเนินการ	144	77.0	12	60.0	35	87.5	97	76.4	Operated by other
นวดแผนโบราณ	393	31.7	73	13.5	126	32.3	194	62.4	Massage
ดำเนินการเอง	191	48.6	38	52.1	60	47.6	93	48.0	Own account
ให้ผู้อื่นดำเนินการ	202	51.4	35	47.9	66	52.4	101	52.0	Operated by other
บริการนำเที่ยว	308	24.8	103	19.1	75	19.2	130	41.8	Sightseeing tour services
ดำเนินการเอง	95	30.8	56	54.4	20	26.7	19	14.6	Own account
ให้ผู้อื่นดำเนินการ	213	69.2	47	45.6	55	73.3	111	85.4	Operated by other
ร้านขายของที่ระลึก	240	19.4	37	6.7	68	17.4	135	43.4	Souvenir shop
ดำเนินการเอง	100	41.7	27	73.0	39	57.4	34	25.2	Own account
ให้ผู้อื่นดำเนินการ	140	58.3	10	27.0	29	42.6	101	74.8	Operated by other
อื่น ๆ	153	12.3	87	16.1	34	8.7	32	10.3	Others
ดำเนินการเอง	127	83.0	76	87.4	23	67.6	28	87.5	Own account
ให้ผู้อื่นดำเนินการ	26	17.0	11	12.6	11	32.4	4	12.5	Operated by other

ตาราง 14 จำนวนและร้อยละของโรงแรมและเกสต์เฮาส์ที่ดำเนินธุรกิจบริการประเภทต่าง ๆ จำแนกตามลักษณะการดำเนินธุรกิจบริการ ขนาดของกิจการ และภาค (ต่อ)

TABLE 14 NUMBER AND PERCENTAGE OF HOTELS AND GUEST HOUSES IN SERVICE ACTIVITIES OF HOTELS AND GUEST HOUSES BY OPERATED THE BUSINESS, SIZE OF ESTABLISHMENT AND REGION(Cont'd)

ภาค/ ประเภทธุรกิจบริการ/ ลักษณะการดำเนินธุรกิจบริการ	รวม		ขนาดของกิจการ (จำนวนห้อง) Size of establishment (room)						Region/ Type of service activities/ Operating business
	Total		< 60		60 - 149		≥ 150		
	จำนวน	ร้อยละ	จำนวน	ร้อยละ	จำนวน	ร้อยละ	จำนวน	ร้อยละ	
	Number	%	Number	%	Number	%	Number	%	
กรุงเทพมหานคร									
จำนวนโรงแรมฯ ทั้งสิ้น	354	100.0	122	100.0	95	100.0	137	100.0	Bangkok
จำนวนโรงแรมฯ ที่มีธุรกิจบริการ	216	61.0	40	32.8	50	52.6	126	91.9	Number of hotel/guest house
ภัตตาคาร/ห้องอาหาร	197	91.2	33	82.5	42	82.4	122	96.8	Restaurant
ดำเนินการเอง	163	82.7	25	75.8	34	81.0	104	85.2	Own account
ให้ผู้อื่นดำเนินการ	34	17.3	8	24.2	8	19.0	18	14.8	Operated by other
สถานบันเทิง	79	36.6	2	5.0	7	13.7	70	55.6	Entertainment
ดำเนินการเอง	58	73.4	-	-	3	42.9	55	78.6	Own account
ให้ผู้อื่นดำเนินการ	21	26.6	2	100.0	4	57.1	15	21.4	Operated by other
บริการรถแท็กซี่/รถลีมูซีน	91	42.1	4	10.0	10	19.6	77	61.1	Taxi service/limousine
ดำเนินการเอง	13	14.3	2	50.0	-	-	11	14.3	Own account
ให้ผู้อื่นดำเนินการ	78	85.7	2	50.0	10	100.0	66	85.7	Operated by other
ตัดผม - เสริมสวย	70	32.4	7	17.5	3	5.9	60	47.6	Barber - salon
ดำเนินการเอง	11	15.7	2	28.6	-	-	9	15.0	Own account
ให้ผู้อื่นดำเนินการ	59	84.3	5	71.4	3	100.0	51	85.0	Operated by other
นวดแผนโบราณ	91	42.1	4	10.0	10	19.6	77	61.1	Massage
ดำเนินการเอง	29	31.9	2	50.0	7	70.0	20	26.0	Own account
ให้ผู้อื่นดำเนินการ	62	68.1	2	50.0	3	30.0	57	74.0	Operated by other
บริการนำเที่ยว	68	31.5	8	20.0	14	27.5	46	36.5	Sightseeing tour services
ดำเนินการเอง	3	4.4	1	12.5	2	14.3	-	-	Own account
ให้ผู้อื่นดำเนินการ	65	95.6	7	87.5	12	85.7	46	100.0	Operated by other
ร้านขายของที่ระลึก	71	32.9	5	12.5	2	3.9	64	50.8	Souvenir shop
ดำเนินการเอง	13	18.3	2	40.0	-	-	11	17.2	Own account
ให้ผู้อื่นดำเนินการ	58	81.7	3	60.0	2	100.0	53	82.8	Operated by other
อื่น ๆ	35	16.2	13	32.5	7	13.7	15	11.9	Others
ดำเนินการเอง	28	80.0	12	92.3	5	71.4	11	73.3	Own account
ให้ผู้อื่นดำเนินการ	7	20.0	1	7.7	2	28.6	4	26.7	Operated by other

ตาราง 14 จำนวนและร้อยละของโรงแรมและเกสต์เฮาส์ที่ดำเนินธุรกิจบริการประเภทต่าง ๆ จำแนกตามลักษณะการดำเนินธุรกิจบริการ ขนาดของกิจการ และภาค (ต่อ)

TABLE 14 NUMBER AND PERCENTAGE OF HOTELS AND GUEST HOUSES IN SERVICE ACTIVITIES OF HOTELS AND GUEST HOUSES BY OPERATED THE BUSINESS, SIZE OF ESTABLISHMENT AND REGION(Cont'd)

ภาค/ ประเภทธุรกิจบริการ/ ลักษณะการดำเนินธุรกิจบริการ	รวม		ขนาดของกิจการ (จำนวนห้อง) Size of establishment (room)						Region/ Type of service activities/ Operating business
	Total		< 60		60 - 149		≥ 150		
	จำนวน	ร้อยละ	จำนวน	ร้อยละ	จำนวน	ร้อยละ	จำนวน	ร้อยละ	
	Number	%	Number	%	Number	%	Number	%	
กลาง									Central
จำนวนโรงแรมฯ ทั้งสิ้น	580	100.0	400	100.0	125	100.0	55	100.0	Number of hotel/guest house
จำนวนโรงแรมฯ ที่มีธุรกิจบริการ	230	39.7	88	22.0	89	71.2	53	96.4	Number of hotel have services activities
ภัตตาคาร/ห้องอาหาร	202	87.8	70	79.5	84	94.4	48	90.6	Restaurant
ดำเนินการเอง	178	88.1	60	85.7	72	85.7	46	95.8	Own account
ให้ผู้อื่นดำเนินการ	24	11.9	10	14.3	12	14.3	2	4.2	Operated by other
สถานบันเทิง	75	32.6	16	18.2	16	18.0	43	81.1	Entertainment
ดำเนินการเอง	68	90.7	15	93.8	16	100.0	37	86.0	Own account
ให้ผู้อื่นดำเนินการ	7	9.3	1	6.2	-	-	6	14.0	Operated by other
บริการรถแท็กซี่/รถสิมูซัน	38	16.5	5	5.8	6	6.7	27	51.0	Taxi service/timousine
ดำเนินการเอง	9	23.7	2	40.0	1	16.7	6	22.2	Own account
ให้ผู้อื่นดำเนินการ	29	76.3	3	60.0	5	83.3	21	77.8	Operated by other
ตัดผม - เสริมสวย	31	13.5	2	2.3	10	11.2	19	35.8	Barber - saloon
ดำเนินการเอง	8	25.8	1	50.0	1	10.0	6	31.6	Own account
ให้ผู้อื่นดำเนินการ	23	74.2	1	50.0	9	90.0	13	68.4	Operated by other
นวดแผนโบราณ	58	25.2	10	11.4	22	24.7	26	49.1	Massage
ดำเนินการเอง	23	39.7	3	30.0	8	36.4	12	46.2	Own account
ให้ผู้อื่นดำเนินการ	35	60.3	7	70.0	14	63.6	14	53.8	Operated by other
บริการนำเที่ยว	33	14.3	5	5.7	10	11.2	18	33.9	Sightseeing tour services
ดำเนินการเอง	10	30.3	2	40.0	3	30.0	5	27.8	Own account
ให้ผู้อื่นดำเนินการ	23	69.7	3	60.0	7	70.0	13	72.2	Operated by other
ร้านขายของที่ระลึก	41	17.8	9	10.2	10	11.2	22	41.5	Souvenir shop
ดำเนินการเอง	23	56.1	7	77.8	4	40.0	12	54.5	Own account
ให้ผู้อื่นดำเนินการ	18	43.9	2	22.2	6	60.0	10	45.5	Operated by other
อื่น ๆ	22	9.6	14	15.9	4	4.5	4	7.5	Others
ดำเนินการเอง	18	81.8	12	85.7	2	50.0	4	100.0	Own account
ให้ผู้อื่นดำเนินการ	4	18.2	2	14.3	2	50.0	-	-	Operated by other

ตาราง 14 จำนวนและร้อยละของโรงแรมและเกสต์เฮาส์ที่ดำเนินธุรกิจบริการประเภทต่าง ๆ จำแนกตามลักษณะการดำเนินธุรกิจบริการ ขนาดของกิจการ และภาค (ต่อ)

TABLE 14 NUMBER AND PERCENTAGE OF HOTELS AND GUEST HOUSES IN SERVICE ACTIVITIES OF HOTELS AND GUEST HOUSES BY OPERATED THE BUSINESS, SIZE OF ESTABLISHMENT AND REGION(Cont'd)

ภาค/ ประเภทธุรกิจบริการ/ ลักษณะการดำเนินธุรกิจบริการ	รวม		ขนาดของกิจการ (จำนวนห้อง) Size of establishment (room)						Region/ Type of service activities/ Operating business
	Total		< 60		60 - 149		≥ 150		
	จำนวน Number	ร้อยละ %	จำนวน Number	ร้อยละ %	จำนวน Number	ร้อยละ %	จำนวน Number	ร้อยละ %	
เหนือ									
จำนวนโรงแรมฯ ทั้งสิ้น	544	100.0	431	100.0	78	100.0	35	100.0	Northern
จำนวนโรงแรมฯ ที่มีธุรกิจบริการ	249	45.8	149	34.6	65	83.3	35	100.0	Number of hotel/guest house Number of hotel have services activities
ภัตตาคาร/ห้องอาหาร	200	80.3	108	72.5	57	87.7	35	100.0	Restaurant
ดำเนินการเอง	183	91.5	101	93.5	48	84.2	34	97.1	Own account
ให้ผู้อื่นดำเนินการ	17	8.5	7	6.5	9	15.8	1	2.9	Operated by other
สถานบันเทิง	61	24.5	15	10.1	26	40.0	20	57.1	Entertainment
ดำเนินการเอง	56	91.8	14	93.3	24	92.3	18	90.0	Own account
ให้ผู้อื่นดำเนินการ	5	8.2	1	6.7	2	7.7	2	10.0	Operated by other
บริการรถแท็กซี่/รถลีมูซีน	39	15.7	11	7.4	8	12.3	20	57.1	Taxi service/limousine
ดำเนินการเอง	21	53.8	8	72.7	6	75.0	7	35.0	Own account
ให้ผู้อื่นดำเนินการ	18	46.2	3	27.3	2	25.0	13	65.0	Operated by other
ตัดผม - เสริมสวย	18	7.2	2	1.3	3	4.6	13	37.1	Barber - saloon
ดำเนินการเอง	7	38.9	2	100.0	-	-	5	38.5	Own account
ให้ผู้อื่นดำเนินการ	11	61.1	-	-	3	100.0	8	61.5	Operated by other
นวดแผนโบราณ	66	26.5	20	13.4	18	27.7	28	80.0	Massage
ดำเนินการเอง	39	59.1	10	50.0	8	44.4	21	75.0	Own account
ให้ผู้อื่นดำเนินการ	27	40.9	10	50.0	10	55.6	7	25.0	Operated by other
บริการนำเที่ยว	58	23.3	35	23.5	8	12.3	15	42.9	Sightseeing tour services
ดำเนินการเอง	24	41.4	20	57.1	2	25.0	2	13.3	Own account
ให้ผู้อื่นดำเนินการ	34	58.6	15	42.9	6	75.0	13	86.7	Operated by other
ร้านขายของที่ระลึก	40	16.1	11	7.4	14	21.5	15	42.9	Souvenir shop
ดำเนินการเอง	19	47.5	9	81.8	8	57.1	2	13.3	Own account
ให้ผู้อื่นดำเนินการ	21	52.5	2	18.2	6	42.9	13	86.7	Operated by other
อื่น ๆ	38	15.3	26	17.4	5	7.7	7	20.0	Others
ดำเนินการเอง	37	97.4	26	100.0	4	80.0	7	100.0	Own account
ให้ผู้อื่นดำเนินการ	1	2.6	-	-	1	20.0	-	-	Operated by other

ตาราง 14 จำนวนและร้อยละของโรงแรมและเกสต์เฮาส์ที่ดำเนินธุรกิจบริการประเภทต่าง ๆ จำแนกตามลักษณะการดำเนินธุรกิจบริการ ขนาดของกิจการ และภาค (ต่อ)

TABLE 14 NUMBER AND PERCENTAGE OF HOTELS AND GUEST HOUSES IN SERVICE ACTIVITIES OF HOTELS AND GUEST HOUSES BY OPERATED THE BUSINESS, SIZE OF ESTABLISHMENT AND REGION(Cont'd)

ภาค/ ประเภทธุรกิจบริการ/ ลักษณะการดำเนินธุรกิจบริการ	รวม		ขนาดของกิจการ (จำนวนห้อง) Size of establishment (room)						Region/ Type of service activities/ Operating business
	Total		< 60		60 - 149		≥ 150		
	จำนวน Number	ร้อยละ %	จำนวน Number	ร้อยละ %	จำนวน Number	ร้อยละ %	จำนวน Number	ร้อยละ %	
ตะวันออกเฉียงเหนือ									Northeastern
จำนวนโรงแรมฯ ทั้งหมด	374	100.0	263	100.0	83	100.0	28	100.0	Number of hotel/guest house
จำนวนโรงแรมฯ ที่มีธุรกิจบริการ	143	38.2	57	21.7	58	69.9	28	100.0	Number of hotel have services activities
ภัตตาคาร/ห้องอาหาร	125	87.4	47	82.5	51	87.9	27	96.4	Restaurant
ดำเนินการเอง	113	90.4	41	87.2	48	94.1	24	88.9	Own account
ให้ผู้อื่นดำเนินการ	12	9.6	6	12.8	3	5.9	3	11.1	Operated by other
สถานบันเทิง	59	41.3	8	14.0	30	51.7	21	75.0	Entertainment
ดำเนินการเอง	54	91.5	7	87.5	28	93.3	19	90.5	Own account
ให้ผู้อื่นดำเนินการ	5	8.5	1	12.5	2	6.7	2	9.5	Operated by other
บริการรถแท็กซี่/รถลีมูซีน	19	13.3	3	5.3	10	17.2	6	21.4	Taxi service/limousine
ดำเนินการเอง	9	47.4	2	66.7	4	40.0	3	50.0	Own account
ให้ผู้อื่นดำเนินการ	10	52.6	1	33.3	6	60.0	3	50.0	Operated by other
ตัดผม - เสริมสวย	15	10.5	2	3.5	7	12.1	6	21.4	Barber - salon
ดำเนินการเอง	6	40.0	-	-	3	42.9	3	50.0	Own account
ให้ผู้อื่นดำเนินการ	9	60.0	2	100.0	4	57.1	3	50.0	Operated by other
นวดแผนโบราณ	44	30.8	8	14.0	21	36.2	15	53.6	Massage
ดำเนินการเอง	27	61.4	3	37.5	12	57.1	12	80.0	Own account
ให้ผู้อื่นดำเนินการ	17	38.6	5	62.5	9	42.9	3	20.0	Operated by other
บริการนำเที่ยว	16	11.2	2	3.5	7	12.1	7	25.0	Sightseeing tour services
ดำเนินการเอง	8	50.0	-	-	3	42.9	5	71.4	Own account
ให้ผู้อื่นดำเนินการ	8	50.0	2	100.0	4	57.1	2	28.6	Operated by other
ร้านขายของที่ระลึก	27	18.9	5	8.8	15	25.9	7	25.0	Souvenir shop
ดำเนินการเอง	23	85.2	4	80.0	13	86.7	6	85.7	Own account
ให้ผู้อื่นดำเนินการ	4	14.8	1	20.0	2	13.3	1	14.3	Operated by other
อื่น ๆ	17	11.9	9	15.8	6	10.3	2	7.1	Others
ดำเนินการเอง	15	88.2	8	88.9	5	83.3	2	100.0	Own account
ให้ผู้อื่นดำเนินการ	2	11.8	1	11.1	1	16.7	-	-	Operated by other

ตาราง 14 จำนวนและร้อยละของโรงแรมและเกสต์เฮาส์ที่ดำเนินธุรกิจบริการประเภทต่าง ๆ จำแนกตามลักษณะการดำเนินธุรกิจบริการ ขนาดของกิจการ และภาค (ต่อ)

TABLE 14 NUMBER AND PERCENTAGE OF HOTELS AND GUEST HOUSES IN SERVICE ACTIVITIES OF HOTELS AND GUEST HOUSES BY OPERATED THE BUSINESS, SIZE OF ESTABLISHMENT AND REGION(Cont'd)

ภาค/ ประเภทธุรกิจบริการ/ ลักษณะการดำเนินธุรกิจบริการ	รวม		ขนาดของกิจการ (จำนวนห้อง) Size of establishment (room)						Region/ Type of service activities/ Operating business
	Total		< 60		60 - 149		≥ 150		
	จำนวน Number	ร้อยละ %	จำนวน Number	ร้อยละ %	จำนวน Number	ร้อยละ %	จำนวน Number	ร้อยละ %	
ใต้									Southern
จำนวนโรงแรมฯ ทั้งสิ้น	644	100.0	416	100.0	159	100.0	69	100.0	Number of hotel/guest house
จำนวนโรงแรมฯ ที่มีธุรกิจบริการ	402	62.4	205	49.3	128	80.5	69	100.0	Number of hotel have services activities
ภัตตาคาร/ห้องอาหาร	348	86.6	172	84.0	107	83.6	69	100.0	Restaurant
ดำเนินการเอง	319	91.7	163	94.8	93	87.0	63	91.3	Own account
ให้ผู้อื่นดำเนินการ	29	8.3	9	5.2	14	13.0	6	8.7	Operated by other
สถานบันเทิง	123	30.6	29	14.1	52	40.6	42	60.9	Entertainment
ดำเนินการเอง	101	82.1	24	82.8	38	73.1	39	92.9	Own account
ให้ผู้อื่นดำเนินการ	22	17.9	5	17.2	14	26.9	3	7.1	Operated by other
บริการรถแท็กซี่/รถลีมูซีน	132	32.8	49	23.9	35	27.3	48	69.6	Taxi service/limousine
ดำเนินการเอง	64	48.5	34	69.4	15	42.9	15	31.3	Own account
ให้ผู้อื่นดำเนินการ	68	51.5	15	30.6	20	57.1	33	68.7	Operated by other
ตัดผม - เสริมสวย	53	13.2	7	3.4	17	13.3	29	42.0	Barber - saloon
ดำเนินการเอง	11	20.8	3	42.9	1	5.9	7	24.1	Own account
ให้ผู้อื่นดำเนินการ	42	79.2	4	57.1	16	94.1	22	75.9	Operated by other
นวดแผนโบราณ	134	33.3	31	15.1	55	43.0	48	69.6	Massage
ดำเนินการเอง	73	54.5	20	64.5	25	45.5	28	58.3	Own account
ให้ผู้อื่นดำเนินการ	61	45.5	11	35.5	30	54.5	20	41.7	Operated by other
บริการนำเที่ยว	133	33.1	53	25.8	36	28.1	44	63.8	Sightseeing tour services
ดำเนินการเอง	50	37.6	33	62.3	10	27.8	7	15.9	Own account
ให้ผู้อื่นดำเนินการ	83	62.4	20	37.7	26	72.2	37	84.1	Operated by other
ร้านขายของที่ระลึก	61	15.2	7	3.4	27	21.1	27	39.1	Souvenir shop
ดำเนินการเอง	22	36.1	5	71.4	14	51.9	3	11.1	Own account
ให้ผู้อื่นดำเนินการ	39	63.9	2	28.6	13	48.1	24	88.9	Operated by other
อื่น ๆ	41	10.2	25	12.2	12	9.4	4	5.8	Others
ดำเนินการเอง	29	70.7	18	72.0	7	58.3	4	100.0	Own account
ให้ผู้อื่นดำเนินการ	12	29.3	7	28.0	5	41.7	-	-	Operated by other

หมายเหตุ : โรงแรมและเกสต์เฮาส์ 1 แห่ง อาจมีการดำเนินธุรกิจได้มากกว่า 1 ประเภท

Note : More than 1 characteristic can be done by a hotel/guest house

ตาราง 15.1 จำนวนผู้ให้บริการภัตตาคาร/ห้องอาหารเฉลี่ยต่อวัน จำแนกตามผู้ให้บริการ ขนาดของกิจการ และภาค

TABLE 15.1 AVERAGE GUEST PER DAY IN THE RESTAURANT BY TYPE OF GUEST, SIZE OF ESTABLISHMENT AND REGION

ภาค/ ขนาดของกิจการ	ผู้ให้บริการ Guest				จำนวนผู้ให้บริการ เฉลี่ยต่อวัน Average guest per day	Region/ Size of establishment
	ชาวไทย Thai		ชาวต่างประเทศ Foreigner			
	จำนวน Number	ร้อยละ %	จำนวน Number	ร้อยละ %		
ทั่วราชอาณาจักร	51,588	40.4	76,022	59.6	127,610	Whole Kingdom
ต่ำกว่า 60 ห้อง	6,139	51.2	5,844	48.8	11,983	Less than 60 rooms
60-149 ห้อง	16,068	47.3	17,924	52.7	33,992	60-149 rooms
150 ห้องขึ้นไป	29,381	36.0	52,254	64.0	81,635	150 rooms or more
กรุงเทพมหานคร	17,890	33.8	35,113	66.2	53,003	Bangkok
ต่ำกว่า 60 ห้อง	319	29.0	782	71.0	1,101	Less than 60 rooms
60-149 ห้อง	949	36.4	1,659	63.6	2,608	60-149 rooms
150 ห้องขึ้นไป	16,622	33.7	32,672	66.3	49,294	150 rooms or more
กลาง	11,099	51.5	10,436	48.5	21,535	Central
ต่ำกว่า 60 ห้อง	1,056	76.1	331	23.9	1,387	Less than 60 rooms
60-149 ห้อง	3,365	62.2	2,048	37.8	5,413	60-149 rooms
150 ห้องขึ้นไป	6,678	45.3	8,057	54.7	14,735	150 rooms or more
เหนือ	6,085	44.9	7,463	55.1	13,548	Northern
ต่ำกว่า 60 ห้อง	1,662	50.3	1,645	49.7	3,307	Less than 60 rooms
60-149 ห้อง	2,359	44.5	2,942	55.5	5,301	60-149 rooms
150 ห้องขึ้นไป	2,064	41.8	2,876	58.2	4,940	150 rooms or more
ตะวันออกเฉียงเหนือ	8,128	83.5	1,606	16.5	9,734	Northeastern
ต่ำกว่า 60 ห้อง	1,255	87.4	181	12.6	1,436	Less than 60 rooms
60-149 ห้อง	4,695	81.6	1,057	18.4	5,752	60-149 rooms
150 ห้องขึ้นไป	2,178	85.5	368	14.5	2,546	150 rooms or more
ใต้	8,386	28.2	21,404	71.8	29,790	Southern
ต่ำกว่า 60 ห้อง	1,847	38.9	2,905	61.1	4,752	Less than 60 rooms
60-149 ห้อง	4,700	31.5	10,218	68.5	14,918	60-149 rooms
150 ห้องขึ้นไป	1,839	18.2	8,281	81.8	10,120	150 rooms or more

ตาราง 15.2 จำนวนผู้ใช้บริการสถานบันเทิงเฉลี่ยต่อวัน จำแนกตามผู้ใช้บริการ ขนาดของกิจการ และภาค

TABLE 15.2 AVERAGE GUEST PER DAY IN THE ENTERTAINMENT LOUNGE BY TYPE OF GUEST, SIZE OF ESTABLISHMENT AND REGION

ภาค/ ขนาดของกิจการ	ผู้ใช้บริการ Guest				จำนวนผู้ใช้บริการ เฉลี่ยต่อวัน Average guest per day	Region/ Size of establishment
	ชาวไทย Thai		ชาวต่างประเทศ Foreigner			
	จำนวน Number	ร้อยละ %	จำนวน Number	ร้อยละ %		
ทั่วประเทศ	25,391	56.4	19,621	43.6	45,012	Whole Kingdom
ต่ำกว่า 60 ห้อง	1,608	75.8	513	24.2	2,121	Less than 60 rooms
60-149 ห้อง	10,697	62.5	6,421	37.5	17,118	60-149 rooms
150 ห้องขึ้นไป	13,086	50.8	12,687	49.2	25,773	150 rooms or more
กรุงเทพมหานคร	7,094	46.7	8,099	53.3	15,193	Bangkok
ต่ำกว่า 60 ห้อง	-	-	16	100.0	16	Less than 60 rooms
60-149 ห้อง	156	54.2	132	45.8	288	60-149 rooms
150 ห้องขึ้นไป	6,938	46.6	7,951	53.4	14,889	150 rooms or more
กลาง	2,497	65.2	1,332	34.8	3,829	Central
ต่ำกว่า 60 ห้อง	318	89.6	37	10.4	355	Less than 60 rooms
60-149 ห้อง	697	76.2	218	23.8	915	60-149 rooms
150 ห้องขึ้นไป	1,482	57.9	1,077	42.1	2,559	150 rooms or more
เหนือ	3,793	73.5	1,369	26.5	5,162	Northern
ต่ำกว่า 60 ห้อง	557	82.0	122	18.0	679	Less than 60 rooms
60-149 ห้อง	1,175	88.0	160	12.0	1,335	60-149 rooms
150 ห้องขึ้นไป	2,061	65.5	1,087	34.5	3,148	150 rooms or more
ตะวันออกเฉียงเหนือ	7,188	90.0	801	10.0	7,989	Northeastern
ต่ำกว่า 60 ห้อง	248	94.0	16	6.0	264	Less than 60 rooms
60-149 ห้อง	5,184	90.6	537	9.4	5,721	60-149 rooms
150 ห้องขึ้นไป	1,756	87.6	248	12.4	2,004	150 rooms or more
ใต้	4,819	37.5	8,020	62.5	12,839	Southern
ต่ำกว่า 60 ห้อง	485	60.1	322	39.9	807	Less than 60 rooms
60-149 ห้อง	3,485	39.3	5,374	60.7	8,859	60-149 rooms
150 ห้องขึ้นไป	849	26.8	2,324	73.2	3,173	150 rooms or more

ตาราง 15.3 จำนวนผู้ให้บริการร้านขายของที่ระลึกเฉลี่ยต่อวัน จำแนกตามผู้ให้บริการ ขนาดของกิจการ และภาค

TABLE 15.3 AVERAGE GUEST PER DAY IN THE SOUVENIR SHOP BY TYPE OF GUEST, SIZE OF ESTABLISHMENT AND REGION

ภาค/ ขนาดของกิจการ	ผู้ให้บริการ Guest				จำนวนผู้ให้บริการ เฉลี่ยต่อวัน Average guest per day	Region/ Size of establishment
	ชาวไทย Thai		ชาวต่างประเทศ Foreigner			
	จำนวน Number	ร้อยละ %	จำนวน Number	ร้อยละ %		
ทั่วราชอาณาจักร	1,687	51.7	1,574	48.3	3,261	Whole Kingdom
ต่ำกว่า 60 ห้อง	270	54.2	228	45.8	498	Less than 60 rooms
60-149 ห้อง	519	45.4	625	54.6	1,144	60-149 rooms
150 ห้องขึ้นไป	898	55.5	721	44.5	1,619	150 rooms or more
กรุงเทพมหานคร	221	39.2	343	60.8	564	Bangkok
ต่ำกว่า 60 ห้อง	-	-	16	100.0	16	Less than 60 rooms
60-149 ห้อง	-	-	-	-	-	60-149 rooms
150 ห้องขึ้นไป	221	40.3	327	59.7	548	150 rooms or more
กลาง	233	45.0	284	55.0	517	Central
ต่ำกว่า 60 ห้อง	41	83.7	8	16.3	49	Less than 60 rooms
60-149 ห้อง	32	65.3	17	34.7	49	60-149 rooms
150 ห้องขึ้นไป	160	38.2	259	61.8	419	150 rooms or more
เหนือ	330	52.7	296	47.3	626	Northern
ต่ำกว่า 60 ห้อง	158	52.8	141	47.2	299	Less than 60 rooms
60-149 ห้อง	151	64.8	82	35.2	233	60-149 rooms
150 ห้องขึ้นไป	21	22.3	73	77.7	94	150 rooms or more
ตะวันออกเฉียงเหนือ	610	85.2	106	14.8	716	Northeastern
ต่ำกว่า 60 ห้อง	37	86.0	6	14.0	43	Less than 60 rooms
60-149 ห้อง	101	64.3	56	35.7	157	60-149 rooms
150 ห้องขึ้นไป	472	91.5	44	8.5	516	150 rooms or more
ใต้	293	35.0	545	65.0	838	Southern
ต่ำกว่า 60 ห้อง	34	37.4	57	62.6	91	Less than 60 rooms
60-149 ห้อง	235	33.3	470	66.7	705	60-149 rooms
150 ห้องขึ้นไป	24	57.1	18	42.9	42	150 rooms or more

ตาราง 16 จำนวนและร้อยละของโรงแรมและเกสต์เฮาส์ จำแนกตามการมีสิ่งอำนวยความสะดวกบริการ ประเภทของสิ่งอำนวยความสะดวก ขนาดของกิจการ และภาค

TABLE 16 NUMBER AND PERCENTAGE OF HOTELS AND GUEST HOUSES BY TYPE OF FACILITY PROVIDED, SIZE OF ESTABLISHMENT AND REGION

ภาค/ ขนาดของกิจการ	รวม		ไม่มีบริการ		มีบริการ		ประเภทสิ่งอำนวยความสะดวกที่มีบริการใน โรงแรม/เกสต์เฮาส์ Type of facility provided in the hotels/guest houses						Region/ Size of establishment
	Total		สิ่งอำนวยความสะดวก No facility provided		สิ่งอำนวยความสะดวก With facility provided		ศูนย์สุขภาพ Health center/fitness		สระว่ายน้ำ Swimming pool		บริการทางการสื่อสาร Postal service		
	จำนวน	ร้อยละ	จำนวน	ร้อยละ	จำนวน	ร้อยละ	จำนวน	ร้อยละ	จำนวน	ร้อยละ	จำนวน	ร้อยละ	
	Number	%	Number	%	Number	%	Number	%	Number	%	Number	%	
ทั่วประเทศ	2,496	100.0	1,800	72.1	696	27.9	211	30.3	467	67.1	372	53.4	Whole Kingdom
ต่ำกว่า 60 ห้อง	1,632	100.0	1,417	86.8	215	13.2	23	10.7	93	43.3	144	67.0	Less than 60 rooms
60-149 ห้อง	540	100.0	320	59.3	220	40.7	35	15.9	131	59.5	118	53.6	60-149 rooms
150 ห้องขึ้นไป	324	100.0	63	19.4	261	80.6	152	58.2	243	93.1	110	42.1	150 rooms or more
กรุงเทพมหานคร	354	100.0	230	65.0	124	35.0	74	59.7	116	93.5	52	41.9	Bangkok
ต่ำกว่า 60 ห้อง	122	100.0	112	91.8	10	8.2	2	20.0	7	70.0	5	50.0	Less than 60 rooms
60-149 ห้อง	95	100.0	80	84.2	15	15.8	2	13.3	12	80.0	7	46.7	60-149 rooms
150 ห้องขึ้นไป	137	100.0	38	27.7	99	72.3	71	71.7	97	97.9	40	40.4	150 rooms or more
กลาง	580	100.0	420	72.4	160	27.6	35	21.8	106	66.3	76	47.5	Central
ต่ำกว่า 60 ห้อง	400	100.0	343	85.7	57	14.3	3	5.3	20	35.1	38	66.7	Less than 60 rooms
60-149 ห้อง	125	100.0	71	56.8	54	43.2	5	9.3	39	72.2	20	37.0	60-149 rooms
150 ห้องขึ้นไป	55	100.0	6	10.9	49	89.1	27	55.1	47	95.9	17	34.7	150 rooms or more
เหนือ	544	100.0	410	75.4	134	24.6	31	23.1	70	52.2	79	58.9	Northern
ต่ำกว่า 60 ห้อง	431	100.0	378	87.7	53	12.3	9	16.9	15	28.3	41	77.4	Less than 60 rooms
60-149 ห้อง	78	100.0	30	38.5	48	61.5	7	14.6	26	54.2	28	58.3	60-149 rooms
150 ห้องขึ้นไป	35	100.0	2	5.7	33	94.3	15	45.5	29	87.9	9	27.3	150 rooms or more
ตะวันออกเฉียงเหนือ	374	100.0	296	79.1	78	20.9	15	19.2	29	37.2	58	74.4	Northeastern
ต่ำกว่า 60 ห้อง	263	100.0	235	89.4	28	10.6	6	21.4	6	21.4	21	75.0	Less than 60 rooms
60-149 ห้อง	83	100.0	55	66.3	28	33.7	2	7.1	9	32.1	25	89.3	60-149 rooms
150 ห้องขึ้นไป	28	100.0	6	21.4	22	78.6	7	31.8	15	68.2	13	59.1	150 rooms or more
ใต้	644	100.0	444	68.9	200	31.1	56	28.0	146	73.0	107	53.5	Southern
ต่ำกว่า 60 ห้อง	416	100.0	349	83.9	67	16.1	4	6.0	45	67.2	39	58.2	Less than 60 rooms
60-149 ห้อง	159	100.0	84	52.8	75	47.2	19	25.3	46	61.3	37	49.3	60-149 rooms
150 ห้องขึ้นไป	69	100.0	11	15.9	58	84.1	33	56.9	56	96.6	31	53.4	150 rooms or more

หมายเหตุ : โรงแรมและเกสต์เฮาส์ 1 แห่ง สามารถให้บริการในประเภทสิ่งอำนวยความสะดวกที่มีบริการในโรงแรม/เกสต์เฮาส์ได้มากกว่า 1 ประเภท

Note : More than 1 characteristic can be done by a hotel/guest house

ตาราง 17 จำนวนคนทำงานในโรงแรมและเกสต์เฮาส์ จำแนกตามลักษณะการจ้างงาน เพศ ขนาดของกิจการ และภาค

TABLE 17 NUMBER OF PERSONS ENGAGED IN HOTELS AND GUEST HOUSES BY WORK STATUS, SEX, SIZE OF ESTABLISHMENT AND REGION

ภาค/ ขนาดของกิจการ	ถูกจ้าง Employees																					Region/ Size of establishment
	คนทำงานโดยไม่ได้รับ						รวม															
	ค่าจ้าง เงินเดือน			รวม			ระดับผู้บริหาร			รองหัวหน้าฝ่ายและผู้ช่วย			พนักงานผู้ใช้เทคนิค			พนักงานที่ไม่ต้องใช้เทคนิค						
	Unpaid workers	Total	Male	Female	Total	Male	Female	General manager and department heads	Sub and assistant department heads	Intermediate skilled staff	Unskilled staff	Total	Male	Female	Total	Male	Female	Total	Male	Female		
ทั่วราชอาณาจักร	119,887	56,658	63,229	2,555	1,303	1,252	117,332	55,355	61,977	5,171	3,053	2,118	8,736	4,740	3,996	37,540	18,324	19,216	65,885	29,238	36,647	Whole Kingdom
ต่ำกว่า 60 ห้อง	15,601	6,378	9,223	2,159	1,075	1,084	13,442	5,303	8,139	804	465	339	750	338	412	2,957	1,250	1,707	8,931	3,250	5,681	Less than 60 rooms
60-149 ห้อง	27,897	11,983	15,914	304	169	135	27,593	11,814	15,779	1,344	754	590	2,019	995	1,024	7,421	3,323	4,098	16,809	6,742	10,067	60-149 rooms
150 ห้องขึ้นไป	76,389	38,297	38,092	92	59	33	76,297	38,238	38,059	3,023	1,834	1,189	5,967	3,407	2,560	27,162	13,751	13,411	40,145	19,246	20,899	150 rooms or more
กรุงเทพมหานคร	44,377	22,307	22,070	187	92	95	44,190	22,215	21,975	1,900	1,226	674	3,734	2,175	1,559	14,689	7,734	6,955	23,867	11,080	12,787	Bangkok
ต่ำกว่า 60 ห้อง	1,343	603	740	122	49	73	1,221	554	667	90	68	22	84	53	31	231	125	106	816	308	508	Less than 60 rooms
60-149 ห้อง	3,898	1,710	2,188	21	10	11	3,877	1,700	2,177	203	137	66	250	114	136	823	365	458	2,601	1,084	1,517	60-149 rooms
150 ห้องขึ้นไป	39,136	19,994	19,142	44	33	11	39,092	19,961	19,131	1,607	1,021	586	3,400	2,008	1,392	13,635	7,244	6,391	20,450	9,688	10,762	150 rooms or more
กลาง	20,949	9,373	11,576	619	298	321	20,330	9,075	11,255	883	498	385	1,207	589	618	6,179	2,907	3,272	12,061	5,081	6,980	Central
ต่ำกว่า 60 ห้อง	3,359	1,265	2,094	528	251	277	2,831	1,014	1,817	170	87	83	123	49	74	385	125	260	2,153	753	1,400	Less than 60 rooms
60-149 ห้อง	6,333	2,546	3,787	84	46	38	6,249	2,500	3,749	297	163	134	432	196	236	1,150	477	673	4,370	1,664	2,706	60-149 rooms
150 ห้องขึ้นไป	11,257	5,562	5,695	7	1	6	11,250	5,561	5,689	416	248	168	652	344	308	4,644	2,305	2,339	5,538	2,664	2,874	150 rooms or more
เหนือ	14,592	6,859	7,733	649	321	328	13,943	6,538	7,405	603	343	260	934	492	442	3,513	1,539	1,974	8,893	4,164	4,729	Northern
ต่ำกว่า 60 ห้อง	3,290	1,326	1,964	596	294	302	2,694	1,032	1,662	165	98	67	131	51	80	405	168	237	1,993	715	1,278	Less than 60 rooms
60-149 ห้อง	3,869	1,741	2,128	44	23	21	3,825	1,718	2,107	199	105	94	295	151	144	1,220	525	695	2,111	937	1,174	60-149 rooms
150 ห้องขึ้นไป	7,433	3,792	3,641	9	4	5	7,424	3,788	3,636	239	140	99	508	290	218	1,888	846	1,042	4,789	2,512	2,277	150 rooms or more
ตะวันออกเฉียงเหนือ	10,459	4,740	5,719	480	261	219	9,979	4,479	5,500	494	255	239	792	424	368	2,299	1,105	1,194	6,394	2,695	3,699	Northeastern
ต่ำกว่า 60 ห้อง	1,837	769	1,068	392	208	184	1,445	561	884	102	54	48	63	25	38	193	93	100	1,087	389	698	Less than 60 rooms
60-149 ห้อง	4,727	2,082	2,645	67	39	28	4,660	2,043	2,617	255	125	130	454	241	213	1,040	508	532	2,911	1,169	1,742	60-149 rooms
150 ห้องขึ้นไป	3,895	1,889	2,006	21	14	7	3,874	1,875	1,999	137	76	61	275	158	117	1,066	504	562	2,396	1,137	1,259	150 rooms or more
ใต้	29,510	13,379	16,131	620	331	289	28,890	13,048	15,842	1,291	731	560	2,069	1,060	1,009	10,860	5,039	5,821	14,670	6,218	8,452	Southern
ต่ำกว่า 60 ห้อง	5,772	2,415	3,357	521	273	248	5,251	2,142	3,109	277	158	119	349	160	189	1,743	739	1,004	2,882	1,085	1,797	Less than 60 rooms
60-149 ห้อง	9,070	3,904	5,166	88	51	37	8,982	3,853	5,129	390	224	166	588	293	295	3,188	1,448	1,740	4,816	1,888	2,928	60-149 rooms
150 ห้องขึ้นไป	14,668	7,060	7,608	11	7	4	14,657	7,053	7,604	624	349	275	1,132	607	525	5,929	2,852	3,077	6,972	3,245	3,727	150 rooms or more

ตาราง 18 จำนวนคนทำงาน จำนวนห้องพักและจำนวนคนงานเฉลี่ยต่อห้องพัก จำแนกตามขนาดของกิจการ และภาค

TABLE 18 NUMBER OF PERSONS ENGAGED, NUMBER OF ROOMS AND AVERAGE PERSONS ENGAGED PER ROOM BY SIZE OF ESTABLISHMENT AND REGION

ภาค/ ขนาดของกิจการ	จำนวนโรงแรม/ เกสต์เฮาส์ Number of hotels/guest houses	จำนวนคนทำงาน Number of persons engaged (คน : person)	จำนวนห้องพัก Number of rooms (ห้อง : room)	จำนวนคนทำงาน เฉลี่ยต่อห้องพัก Average persons engaged per room (คน : person)	Region/ Size of establishment
ทั่วราชอาณาจักร	2,496	119,887	177,178	0.7	Whole Kingdom
ต่ำกว่า 60 ห้อง	1,632	15,601	42,301	0.4	Less than 60 rooms
60-149 ห้อง	540	27,897	49,496	0.6	60-149 rooms
150 ห้องขึ้นไป	324	76,389	85,381	0.9	150 rooms or more
กรุงเทพมหานคร	354	44,377	53,883	0.8	Bangkok
ต่ำกว่า 60 ห้อง	122	1,343	3,948	0.3	Less than 60 rooms
60-149 ห้อง	95	3,898	8,611	0.5	60-149 rooms
150 ห้องขึ้นไป	137	39,136	41,324	1.0	150 rooms or more
กลาง	580	20,949	36,057	0.6	Central
ต่ำกว่า 60 ห้อง	400	3,359	11,595	0.3	Less than 60 rooms
60-149 ห้อง	125	6,333	10,861	0.6	60-149 rooms
150 ห้องขึ้นไป	55	11,257	13,601	0.8	150 rooms or more
เหนือ	544	14,592	25,701	0.6	Northern
ต่ำกว่า 60 ห้อง	431	3,290	9,684	0.3	Less than 60 rooms
60-149 ห้อง	78	3,869	7,167	0.5	60-149 rooms
150 ห้องขึ้นไป	35	7,433	8,850	0.8	150 rooms or more
ตะวันออกเฉียงเหนือ	374	10,459	19,511	0.5	Northeastern
ต่ำกว่า 60 ห้อง	263	1,837	6,103	0.3	Less than 60 rooms
60-149 ห้อง	83	4,727	7,703	0.6	60-149 rooms
150 ห้องขึ้นไป	28	3,895	5,705	0.7	150 rooms or more
ใต้	644	29,510	42,026	0.7	Southern
ต่ำกว่า 60 ห้อง	416	5,772	10,971	0.5	Less than 60 rooms
60-149 ห้อง	159	9,070	15,154	0.6	60-149 rooms
150 ห้องขึ้นไป	69	14,668	15,901	0.9	150 rooms or more

ตาราง 19 ข้อมูลสถิติที่สำคัญ จำแนกตามขนาดของกิจการ และภาค

TABLE 19 PRINCIPAL STATISTICS BY SIZE OF ESTABLISHMENT AND REGION

พันบาท : In Thousand Baht

ภาค/ ขนาดของกิจการ	จำนวนโรงแรม/ เกสต์เฮาส์ Number of hotels/ guest houses	จำนวน คนทำงาน Number of persons engaged	จำนวนลูกจ้าง Number of employees	ค่าใช้จ่ายด้าน บุคลากร Remuneration	รายรับ Receipts	ค่าใช้จ่าย Expenditures	มูลค่าเพิ่ม Value added	Region/ Size of establishment
ทั่วประเทศ	2,496	119,887	117,332	15,778,028.0	56,904,994.2	27,428,906.6	29,476,087.7	Whole Kingdom
ต่ำกว่า 60 ห้อง	1,632	15,601	13,442	989,553.9	3,265,531.4	1,249,891.8	2,015,639.7	Less than 60 rooms
60-149 ห้อง	540	27,897	27,593	2,396,372.5	7,732,662.3	3,659,704.8	4,072,957.4	60-149 rooms
150 ห้องขึ้นไป	324	76,389	76,297	12,392,101.6	45,906,800.5	22,519,310.0	23,387,490.6	150 rooms or more
กรุงเทพมหานคร	354	44,377	44,190	8,450,696.0	29,502,432.1	15,417,356.5	14,085,075.7	Bangkok
ต่ำกว่า 60 ห้อง	122	1,343	1,221	100,704.4	316,397.4	158,877.1	157,520.3	Less than 60 rooms
60-149 ห้อง	95	3,898	3,877	366,761.4	1,075,725.2	509,801.4	565,923.8	60-149 rooms
150 ห้องขึ้นไป	137	39,136	39,092	7,983,230.2	28,110,309.5	14,748,678.0	13,361,631.6	150 rooms or more
กลาง	580	20,949	20,330	2,111,721.8	9,021,204.2	3,546,442.7	5,474,761.5	Central
ต่ำกว่า 60 ห้อง	400	3,359	2,831	162,437.1	559,912.6	231,649.3	328,263.3	Less than 60 rooms
60-149 ห้อง	125	6,333	6,249	494,150.4	1,614,823.4	741,625.6	873,197.8	60-149 rooms
150 ห้องขึ้นไป	55	11,257	11,250	1,455,134.3	6,846,468.2	2,573,167.8	4,273,300.4	150 rooms or more
เหนือ	544	14,592	13,943	1,088,051.1	3,998,671.2	2,181,422.3	1,817,248.9	Northern
ต่ำกว่า 60 ห้อง	431	3,290	2,694	139,238.8	513,519.1	191,801.5	321,717.6	Less than 60 rooms
60-149 ห้อง	78	3,869	3,825	247,858.8	1,033,345.9	535,186.0	498,159.9	60-149 rooms
150 ห้องขึ้นไป	35	7,433	7,424	700,953.5	2,451,806.2	1,454,434.8	997,371.4	150 rooms or more
ตะวันออกเฉียงเหนือ	374	10,459	9,979	613,297.4	2,130,665.0	1,104,433.2	1,026,231.8	Northeastern
ต่ำกว่า 60 ห้อง	263	1,837	1,445	73,752.3	255,936.6	96,433.2	159,503.4	Less than 60 rooms
60-149 ห้อง	83	4,727	4,660	276,103.9	904,085.2	464,193.8	439,891.4	60-149 rooms
150 ห้องขึ้นไป	28	3,895	3,874	263,441.2	970,643.2	543,806.2	426,837.0	150 rooms or more
ใต้	644	29,510	28,890	3,514,261.7	12,252,021.7	5,179,251.9	7,072,769.8	Southern
ต่ำกว่า 60 ห้อง	416	5,772	5,251	513,421.3	1,619,765.7	571,130.7	1,048,635.1	Less than 60 rooms
60-149 ห้อง	159	9,070	8,982	1,011,498.0	3,104,682.6	1,408,898.0	1,695,784.5	60-149 rooms
150 ห้องขึ้นไป	69	14,668	14,657	1,989,342.4	7,527,573.4	3,199,223.2	4,328,350.2	150 rooms or more

ตาราง 20 ค่าใช้จ่ายด้านบุคลากรในปี 2548 จำแนกตามขนาดของกิจการ และภาค

TABLE 20 REMUNERATION IN 2005 BY SIZE OF ESTABLISHMENT AND REGION

พันบาท : In Thousand Baht

ภาค/ ขนาดของกิจการ	จำนวน โรงแรม/ เกสต์เฮาส์ Number of hotels/ guest houses	จำนวน คนทำงาน Number of persons engaged	จำนวนลูกจ้าง Number of employees	รวม Total	ค่าจ้าง เงินเดือน Wages/ salaries	ค่าล่วงเวลา โบนัส ฯลฯ Overtime, bonus and attendant allowance	สวัสดิการและผลประโยชน์ตอบแทน Fringe benefits		เงินสมทบ กองทุนการ ประกันสังคม Social security fund	เงินสมทบ กองทุนเงินทดแทน Workmen's compensation fund	ค่าใช้จ่ายด้าน บุคลากรอื่น ๆ Other personnel expenses	Region/ Size of establishment
							ค่ารักษาพยาบาล Medical care	อื่น ๆ Others				
ทั่วประเทศ	2,496	119,887	117,332	15,778,028.0	13,002,307.3	1,088,699.2	156,122.8	692,512.1	576,817.4	38,066.1	223,503.1	Whole Kingdom
ต่ำกว่า 60 ห้อง	1,632	15,601	13,442	989,553.9	824,083.3	51,528.8	4,785.3	55,975.1	47,037.8	3,161.9	2,981.7	Less than 60 rooms
60-149 ห้อง	540	27,897	27,593	2,396,372.5	2,021,120.1	86,953.7	10,531.8	146,619.7	107,000.1	10,601.9	13,545.2	60-149 rooms
150 ห้องขึ้นไป	324	76,389	76,297	12,392,101.6	10,157,103.9	950,216.7	140,805.7	489,917.3	422,779.5	24,302.3	206,976.2	150 rooms or more
กรุงเทพมหานคร	354	44,377	44,190	8,450,696.0	7,036,909.9	617,349.2	61,898.3	290,114.2	276,833.2	16,782.8	150,808.4	Bangkok
ต่ำกว่า 60 ห้อง	122	1,343	1,221	100,704.4	90,574.7	2,139.3	14.5	3,250.5	4,297.7	203.9	223.8	Less than 60 rooms
60-149 ห้อง	95	3,898	3,877	366,761.4	323,580.1	11,948.1	256.4	12,753.9	15,657.9	513.1	2,051.9	60-149 rooms
150 ห้องขึ้นไป	137	39,136	39,092	7,983,230.2	6,622,755.1	603,261.8	61,627.4	274,109.8	256,877.6	16,065.8	148,532.7	150 rooms or more
กลาง	580	20,949	20,330	2,111,721.8	1,739,375.3	143,844.0	33,098.8	95,174.4	79,810.0	5,781.4	14,637.9	Central
ต่ำกว่า 60 ห้อง	400	3,359	2,831	162,437.1	143,461.9	5,783.0	261.5	5,455.9	6,671.3	668.6	134.9	Less than 60 rooms
60-149 ห้อง	125	6,333	6,249	494,150.4	439,269.6	10,943.6	840.2	17,823.9	20,399.0	3,475.5	1,398.6	60-149 rooms
150 ห้องขึ้นไป	55	11,257	11,250	1,455,134.3	1,156,643.8	127,117.4	31,997.1	71,894.6	52,739.7	1,637.3	13,104.4	150 rooms or more
เหนือ	544	14,592	13,943	1,088,051.1	908,776.2	30,208.1	9,936.7	42,275.2	48,481.3	4,931.6	43,442.0	Northern
ต่ำกว่า 60 ห้อง	431	3,290	2,694	139,238.8	124,272.9	3,230.1	210.6	4,309.5	5,684.5	1,175.2	356.0	Less than 60 rooms
60-149 ห้อง	78	3,869	3,825	247,858.8	217,909.1	5,727.3	204.0	10,147.6	11,791.2	2,072.0	7.6	60-149 rooms
150 ห้องขึ้นไป	35	7,433	7,424	700,953.5	566,594.2	21,250.7	9,522.1	27,818.1	31,005.6	1,684.4	43,078.4	150 rooms or more
ตะวันออกเฉียงเหนือ	374	10,459	9,979	613,297.4	543,171.5	24,137.3	827.2	11,345.3	28,790.1	3,147.7	1,878.3	Northeastern
ต่ำกว่า 60 ห้อง	263	1,837	1,445	73,752.3	66,476.2	1,630.2	165.3	1,875.1	3,235.6	242.9	127.0	Less than 60 rooms
60-149 ห้อง	83	4,727	4,660	276,103.9	241,771.9	13,018.3	584.8	4,235.9	13,032.6	1,876.0	1,584.4	60-149 rooms
150 ห้องขึ้นไป	28	3,895	3,874	263,441.2	234,923.4	9,488.8	77.1	5,234.3	12,521.9	1,028.8	166.9	150 rooms or more
ใต้	644	29,510	28,890	3,514,261.7	2,774,074.4	273,160.6	50,361.8	253,603.0	142,902.8	7,422.6	12,736.5	Southern
ต่ำกว่า 60 ห้อง	416	5,772	5,251	513,421.3	399,297.6	38,746.2	4,133.4	41,084.1	27,148.7	871.3	2,140.0	Less than 60 rooms
60-149 ห้อง	159	9,070	8,982	1,011,498.0	798,589.4	45,316.4	8,646.4	101,658.4	46,119.4	2,665.3	8,502.7	60-149 rooms
150 ห้องขึ้นไป	69	14,668	14,657	1,989,342.4	1,576,187.4	189,098.0	37,582.0	110,860.5	69,634.7	3,886.0	2,093.8	150 rooms or more

ตาราง 21 ค่าใช้จ่ายในการดำเนินงานของโรงแรมและเกสต์เฮาส์ในปี 2548 จำแนกตามขนาดของกิจการ และภาค

TABLE 21 OPERATING EXPENSES OF HOTELS AND GUEST HOUSES BY SIZE OF ESTABLISHMENT AND REGION

พันบาท : In Thousand Baht

ภาค/ ค่าใช้จ่ายในการดำเนินงาน	รวม Total	ขนาดของกิจการ (จำนวนห้อง) Size of establishment (room)			Region/ Operating expenses
		< 60	60 - 149	≥ 150	
ทั่วราชอาณาจักร	30,075,347.4	1,378,689.2	3,893,376.3	24,803,281.9	Whole Kingdom
ค่าซื้อสินค้าประเภทอาหารและเครื่องดื่ม	7,932,889.8	346,602.3	1,162,858.4	6,423,429.1	Food and beverages
ค่าไฟฟ้า	4,154,795.8	334,009.2	756,374.5	3,064,412.1	Electricity
ค่าน้ำประปา	732,141.3	67,795.1	146,766.1	517,580.1	Water supply
ค่าก๊าซ	243,691.3	12,379.8	50,873.9	180,437.6	Gas
ค่าน้ำมันเชื้อเพลิง	599,145.6	23,673.9	49,369.7	526,102.0	Fuels
ค่าไปรษณีย์ ค่าโทรศัพท์ ค่าโทรสาร	334,531.2	27,631.4	56,761.4	250,138.4	Postal telegraph, telephone, facsimile
ค่าเครื่องเขียน แบบพิมพ์ หนังสือพิมพ์ และวัสดุสิ้นเปลือง	833,036.6	31,283.0	133,136.8	668,616.8	Stationery and wastage materials
ค่าทำบัญชี ค่าปรึกษา ค่าทนายความ ค่าตรวจสอบบัญชี	208,691.2	16,480.0	73,264.5	118,946.7	Accountancy and consulting services
ค่าใช้จ่ายในการฝึกอบรม ค่าวิจัย วางแผนและพัฒนา ค่าจ้างผู้เชี่ยวชาญต่างประเทศ	339,988.0	2,215.1	16,817.8	320,955.1	Cost of training, research, planning development and foreigner consultant
ค่าโฆษณา	809,993.1	22,257.8	126,973.1	660,762.2	Advertising
ค่าเบี้ยประกันภัย	263,088.7	15,557.9	66,419.8	181,111.0	Insurance premium
ค่าใช้จ่ายเกี่ยวกับการให้บริการอินเทอร์เน็ต	49,670.6	3,324.4	3,942.5	42,403.7	Internet services
ค่าใช้จ่ายเกี่ยวกับการบำรุงรักษาอุปกรณ์คอมพิวเตอร์	107,246.7	3,638.5	8,999.7	94,608.5	Repair and maintenance of computer accessories
ค่านายหน้า	301,515.6	10,347.3	40,730.4	250,437.9	Commission paid
ค่ารับรอง	212,636.9	10,611.7	28,765.6	173,259.6	Entertainment
- ค่าอาหารและเครื่องดื่ม	146,588.6	6,471.8	16,488.6	123,628.2	- Meal and beverage
- ค่ากิจกรรมเพื่อความบันเทิง นันทนาการ เช่น กีฬาต่างๆ	18,978.9	752.2	4,101.7	14,125.0	- Recreational
- ค่าที่พัก	47,069.4	3,387.7	8,175.3	35,506.4	- Lodging
ค่าพาหนะและค่าที่พักที่ใช้เฉพาะเพื่อกิจการ	210,904.3	13,036.7	25,985.4	171,882.2	Transportation
ค่าธรรมเนียมใบอนุญาต	129,954.5	8,162.5	19,436.8	102,355.2	Permission fee
ค่าบำรุงการกุศล	47,922.8	11,043.0	11,228.9	25,650.9	Charity
ค่าซ่อมแซมอาคาร และสินทรัพย์ต่างๆ	1,421,485.3	87,159.5	209,451.3	1,124,874.5	Repairing and maintenance of fixed assets
ค่าเช่าอาคาร อาคารพร้อมที่ดิน ยานพาหนะ เครื่องจักรและเครื่องมือ ฯลฯ	1,038,974.5	70,294.8	146,198.4	822,481.3	Rent on building, vehicles, machinery etc.
ค่าเช่าที่ดิน	315,648.2	21,507.8	20,081.3	274,059.1	Rent on land
ขาดทุนจากการเปลี่ยนแปลงอัตราแลกเปลี่ยนฯ	290,580.7	19,349.5	4,352.9	266,878.3	Loss of currency exchange
ค่าดอกเบี้ยจ่าย	2,009,751.2	84,048.3	204,287.9	1,721,415.0	Interest paid
หนี้สูญ	30,460.7	3,891.7	4,949.4	21,619.6	Bad debts
ค่าเครื่องใช้ที่ทำด้วยผ้า	533,973.9	24,279.9	38,106.1	471,587.9	Linen expenses
ค่าผลิตภัณฑ์ทำความสะอาดต่างๆ	571,817.9	31,002.2	58,488.5	482,327.2	Sanitary products
อื่นๆ	6,350,811.0	77,105.9	428,755.2	5,844,949.9	Others

ตาราง 21 ค่าใช้จ่ายในการดำเนินงานกิจการของโรงแรมและเกสต์เฮาส์ในปี 2548 จำแนกตามขนาดของกิจการ และภาค (ต่อ)

TABLE 21 OPERATING EXPENSES OF HOTELS AND GUEST HOUSES BY SIZE OF ESTABLISHMENT AND REGION (Cont'd)

พันบาท : In Thousand Baht

ภาค/ ค่าใช้จ่ายในการดำเนินงาน	รวม Total	ขนาดของกิจการ (จำนวนห้อง) Size of establishment (room)			Region/ Operating expenses
		< 60	60 - 149	≥ 150	
กรุงเทพมหานคร	16,788,060.1	161,392.0	539,812.9	16,086,855.2	Bangkok
ค่าซื้อสินค้าประเภทอาหารและเครื่องดื่ม	3,908,281.8	22,392.8	58,980.0	3,826,909.0	Food and beverages
ค่าไฟฟ้า	2,044,369.7	54,744.0	136,769.3	1,852,856.4	Electricity
ค่าน้ำประปา	374,927.7	12,300.3	37,491.9	325,135.5	Water supply
ค่าก๊าซ	110,361.6	286.5	4,954.7	105,120.4	Gas
ค่าน้ำมันเชื้อเพลิง	314,749.6	1,907.2	4,946.7	307,895.7	Fuels
ค่าไปรษณีย์ ค่าโทรศัพท์ ค่าโทรสาร	174,488.3	2,583.3	8,977.1	162,927.9	Postal telegraph, telephone, facsimile
ค่าเครื่องเขียน แบบพิมพ์ หนังสือพิมพ์ และวัสดุสิ้นเปลือง	398,475.0	4,702.1	14,928.0	378,844.9	Stationery and wastage materials
ค่าทำบัญชี ค่าปรึกษา ค่าทนายความ ค่าตรวจสอบบัญชี	111,875.3	3,088.4	53,842.0	54,944.9	Accountancy and consulting services
ค่าใช้จ่ายในการฝึกอบรม ค่าวิจัย วางแผนและพัฒนา ค่าจ้างผู้เชี่ยวชาญต่างประเทศ	221,197.8	-	366.2	220,831.6	Cost of training, research, planning development and foreigner consultant
ค่าโฆษณา	442,070.4	977.3	12,663.1	428,430.0	Advertising
ค่าเบี้ยประกันภัย	132,113.8	1,354.4	27,805.9	102,953.5	Insurance premium
ค่าใช้จ่ายเกี่ยวกับการใช้บริการอินเทอร์เน็ต	34,221.3	833.9	445.7	32,941.7	Internet services
ค่าใช้จ่ายเกี่ยวกับการบำรุงรักษาอุปกรณ์คอมพิวเตอร์	55,616.8	375.5	399.9	54,841.4	Repair and maintenance of computer accessories
ค่านายหน้า	197,354.5	164.9	8,645.2	188,544.4	Commission paid
ค่ารับรอง	81,471.4	297.5	2,993.8	78,180.1	Entertainment
- ค่าอาหารและเครื่องดื่ม	75,279.4	297.5	2,023.8	72,958.1	- Meal and beverage
- ค่ากิจกรรมเพื่อความบันเทิง นันทนาการ เช่นกีฬาต่างๆ	2,877.4	-	12.3	2,865.1	- Recreational
- ค่าที่พัก	3,314.6	-	957.7	2,356.9	- Lodging
ค่าพาหนะและค่าที่พักที่ใช้จ่ายเพื่อกิจการ	88,477.6	1,943.2	2,967.6	83,566.8	Transportation
ค่าธรรมเนียมใบอนุญาต	52,108.4	889.2	2,083.4	49,135.8	Permission fee
ค่าบำรุงการกุศล	7,533.7	20.9	519.9	6,992.9	Charity
ค่าซ่อมแซมอาคาร และสินทรัพย์ต่าง ๆ	574,649.9	7,104.9	19,390.1	548,154.9	Repairing and maintenance of fixed assets
ค่าเช่าอาคาร อาคารพร้อมที่ดิน ยานพาหนะ เครื่องจักรและเครื่องมือ ฯลฯ	777,228.5	30,492.1	34,429.1	712,307.3	Rent on building, vehicles, machinery etc.
ค่าเช่าที่ดิน	104,858.9	530.9	5,504.0	98,824.0	Rent on land
ขาดทุนจากการเปลี่ยนแปลงอัตราแลกเปลี่ยน	261,330.1	-	3,976.9	257,353.2	Loss of currency exchange
ค่าดอกเบี้ยจ่าย	995,804.6	1,955.2	19,834.1	974,015.3	Interest paid
หนี้สูญ	8,710.0	28.8	696.5	7,984.7	Bad debts
ค่าเครื่องใช้ที่ทำด้วยผ้า	299,571.7	4,153.0	15,203.3	280,215.4	Linen expenses
ค่าผลิตภัณฑ์ทำความสะอาดต่าง ๆ	374,084.8	4,037.8	26,473.0	343,574.0	Sanitary products
อื่นๆ	4,642,126.9	4,227.9	34,525.5	4,603,373.5	Others

ตาราง 21 ค่าใช้จ่ายในการดำเนินงานของโรงแรมและเกสต์เฮาส์ในปี 2548 จำแนกตามขนาดของกิจการ และภาค (ต่อ)

TABLE 21 OPERATING EXPENSES OF HOTELS AND GUEST HOUSES BY SIZE OF ESTABLISHMENT AND REGION (Cont'd)

พันบาท : In Thousand Baht

ภาค/ ค่าใช้จ่ายในการดำเนินงาน	รวม Total	ขนาดของกิจการ (จำนวนห้อง) Size of establishment (room)			Region/ Operating expenses
		< 60	60 - 149	≥ 150	
กลาง	4,061,675.7	252,585.4	808,012.3	3,001,078.0	Central
ค่าซื้อสินค้าประเภทอาหารและเครื่องดื่ม	1,180,032.1	45,653.9	291,128.9	843,249.3	Food and beverages
ค่าไฟฟ้า	628,939.5	85,686.9	170,025.6	373,227.0	Electricity
ค่าน้ำประปา	116,711.3	15,709.2	27,610.6	73,391.5	Water supply
ค่าก๊าซ	46,313.5	3,079.0	13,994.4	29,240.1	Gas
ค่าน้ำมันเชื้อเพลิง	81,283.4	4,578.5	9,452.2	67,252.7	Fuels
ค่าไปรษณีย์ ค่าโทรศัพท์ ค่าโทรสาร	52,367.2	4,324.8	9,408.8	38,633.6	Postal telegraph, telephone, facsimile
ค่าเครื่องเขียน แบบพิมพ์ หนังสือพิมพ์ และวัสดุสิ้นเปลือง	132,730.8	4,220.4	27,125.2	101,385.2	Stationery and wastage materials
ค่าทำบัญชี ค่าปรึกษา ค่าทนายความ ค่าตรวจสอบบัญชี	25,847.4	2,974.4	7,666.7	15,206.3	Accountancy and consulting services
ค่าใช้จ่ายในการฝึกอบรม ค่าวิจัย วางแผนและพัฒนา ค่าจ้างผู้เชี่ยวชาญต่างประเทศ	36,051.7	129.1	1,246.3	34,676.3	Cost of training, research, planning development and foreigner consultant
ค่าโฆษณา	84,131.8	7,581.0	3,329.6	73,221.2	Advertising
ค่าเบี้ยประกันภัย	29,074.1	1,639.4	6,391.5	21,043.2	Insurance premium
ค่าใช้จ่ายเกี่ยวกับการใช้บริการอินเทอร์เน็ต	4,816.9	189.9	802.6	3,824.4	Internet services
ค่าใช้จ่ายเกี่ยวกับการบำรุงรักษาอุปกรณ์คอมพิวเตอร์	21,498.1	785.2	935.2	19,777.7	Repair and maintenance of computer accessories
ค่าขายหน้า	37,906.5	326.8	12,478.8	25,100.9	Commission paid
ค่ารับรอง	23,750.1	1,944.6	3,286.3	18,519.2	Entertainment
- ค่าอาหารและเครื่องดื่ม	16,887.9	1,596.9	1,684.8	13,606.2	- Meal and beverage
- ค่ากิจกรรมเพื่อความบันเทิง นันทนาการ เช่น กีฬาต่างๆ	3,062.5	46.8	549.2	2,466.5	- Recreational
- ค่าที่พัก	3,799.7	300.9	1,052.3	2,446.5	- Lodging
ค่าพาหนะและค่าที่พักที่ใช้เฉพาะเพื่อกิจการ	40,245.8	1,346.2	4,308.8	34,590.8	Transportation
ค่าธรรมเนียมใบอนุญาต	33,865.9	2,501.4	3,203.0	28,161.5	Permission fee
ค่าบำรุงการกุศล	6,529.9	1,095.7	1,209.0	4,225.2	Charity
ค่าซ่อมแซมอาคาร และสินทรัพย์ต่าง ๆ	190,638.2	15,855.7	58,816.5	115,966.0	Repairing and maintenance of fixed assets
ค่าเช่าอาคาร อาคารพร้อมที่ดิน ยานพาหนะ เครื่องจักรและเครื่องมือ ฯลฯ	59,404.9	8,178.6	26,330.3	24,896.0	Rent on building, vehicles, machinery etc.
ค่าเช่าที่ดิน	160,107.1	1,065.0	8,600.7	150,441.4	Rent on land
ขาดทุนจากการเปลี่ยนแปลงอัตราแลกเปลี่ยนฯ	5,543.6	216.0	-	5,327.6	Loss of currency exchange
ค่าดอกเบี้ยจ่าย	347,379.6	19,088.4	57,515.4	270,775.8	Interest paid
หนี้สูญ	2,202.7	566.6	270.7	1,365.4	Bad debts
ค่าเครื่องใช้ที่ทำด้วยผ้า	103,434.3	5,302.7	6,449.5	91,682.1	Linen expenses
ค่าผลิตภัณฑ์ทำความสะอาดต่าง ๆ	82,836.0	9,121.3	9,007.3	64,707.4	Sanitary products
อื่นๆ	528,033.3	9,424.7	47,418.4	471,190.2	Others

ตาราง 21 ค่าใช้จ่ายในการดำเนินงานของโรงแรมและเกสต์เฮาส์ในปี 2548 จำแนกตามขนาดของกิจการ และภาค (ต่อ)

TABLE 21 OPERATING EXPENSES OF HOTELS AND GUEST HOUSES BY SIZE OF ESTABLISHMENT AND REGION(Cont'd)

พันบาท : In Thousand Baht

ภาค/ ค่าใช้จ่ายในการดำเนินงาน	รวม Total	ขนาดของกิจการ (จำนวนห้อง) Size of establishment (room)			Region/ Operating expenses
		< 60	60 - 149	≥ 150	
เหนือ	2,391,050.9	208,771.3	573,559.0	1,608,720.6	Northern
ค่าซื้อสินค้าประเภทอาหารและเครื่องดื่ม	785,405.4	54,752.2	287,203.6	443,449.6	Food and beverages
ค่าไฟฟ้า	375,083.5	56,376.3	105,516.2	213,191.0	Electricity
ค่าน้ำประปา	24,623.7	9,007.4	7,960.7	7,655.6	Water supply
ค่าก๊าซ	23,872.4	2,971.2	7,996.5	12,904.7	Gas
ค่าน้ำมันเชื้อเพลิง	68,529.6	5,173.6	10,667.9	52,688.1	Fuels
ค่าไปรษณีย์ ค่าโทรศัพท์ ค่าโทรสาร	22,465.7	4,714.3	5,161.1	12,590.3	Postal telegraph, telephone, facsimile
ค่าเครื่องเขียน แบบพิมพ์ หนังสือพิมพ์ และวัสดุสิ้นเปลือง	55,334.2	5,215.5	13,147.1	36,971.6	Stationery and wastage materials
ค่าทำบัญชี ค่าปรึกษา ค่าทนายความ ค่าตรวจสอบบัญชี	24,999.9	2,538.4	2,815.9	19,645.6	Accountancy and consulting services
ค่าใช้จ่ายในการฝึกอบรม ค่าวิจัย วางแผนและพัฒนา ค่าจ้างผู้เชี่ยวชาญต่างประเทศ	1,647.1	123.5	673.2	850.4	Cost of training, research, planning development and foreigner consultant
ค่าโฆษณา	22,360.1	1,731.7	4,656.5	15,971.9	Advertising
ค่าเบี้ยประกันภัย	21,029.3	2,729.7	4,558.9	13,740.7	Insurance premium
ค่าใช้จ่ายเกี่ยวกับการใช้บริการอินเทอร์เน็ต	1,554.8	489.5	684.8	380.5	Internet services
ค่าใช้จ่ายเกี่ยวกับการบำรุงรักษาอุปกรณ์คอมพิวเตอร์	5,214.1	241.6	3,167.0	1,805.5	Repair and maintenance of computer accessories
ค่าขนานหน้า	12,017.4	203.5	2,518.9	9,295.0	Commission paid
ค่ารับรอง	18,410.8	1,124.7	8,167.8	9,118.3	Entertainment
- ค่าอาหารและเครื่องดื่ม	10,447.2	683.3	4,433.0	5,330.9	- Meal and beverage
- ค่ากิจกรรมเพื่อความบันเทิง นันทนาการ เช่น กีฬาต่างๆ	2,036.2	106.4	1,158.0	771.8	- Recreational
- ค่าที่พัก	5,927.4	335.0	2,576.8	3,015.6	- Lodging
ค่าพาหนะและค่าที่พักที่ใช้เฉพาะเพื่อกิจการ	10,235.8	2,999.7	2,260.6	4,975.5	Transportation
ค่าธรรมเนียมใบอนุญาต	18,031.1	1,838.2	4,647.1	11,545.8	Permission fee
ค่าบำรุงการกุศล	3,955.2	982.4	1,226.3	1,746.5	Charity
ค่าซ่อมแซมอาคาร และสินทรัพย์ต่างๆ	104,370.3	13,537.7	18,701.1	72,131.5	Repairing and maintenance of fixed assets
ค่าเช่าอาคาร อาคารพร้อมที่ดิน ขานพาหนะ เครื่องจักรและเครื่องมือ ฯลฯ	37,605.3	7,279.6	17,773.7	12,552.0	Rent on building, vehicles, machinery etc.
ค่าเช่าที่ดิน	2,957.7	1,566.9	1,219.0	171.8	Rent on land
ขาดทุนจากการเปลี่ยนแปลงอัตราแลกเปลี่ยน	122.9	107.4	15.5	-	Loss of currency exchange
ค่าดอกเบี้ยจ่าย	195,138.6	13,418.8	36,249.6	145,470.2	Interest paid
หนี้สูญ	11,409.3	1,876.6	888.9	8,643.8	Bad debts
ค่าเครื่องใช้ที่ทำด้วยผ้า	19,584.4	4,386.7	3,474.0	11,723.7	Linen expenses
ค่าผลิตภัณฑ์ทำความสะอาดต่าง ๆ	35,596.5	6,942.7	7,337.1	21,316.7	Sanitary products
อื่นๆ	489,495.8	6,441.5	14,870.0	468,184.3	Others

ตาราง 21 ค่าใช้จ่ายในการดำเนินงานของโรงแรมและเกสต์เฮาส์ในปี 2548 จำแนกตามขนาดของกิจการ และภาค (ต่อ)

TABLE 21 OPERATING EXPENSES OF HOTELS AND GUEST HOUSES BY SIZE OF ESTABLISHMENT AND REGION (Cont'd)

พันบาท : In Thousand Baht

ภาค/ ค่าใช้จ่ายในการดำเนินงาน	รวม Total	ขนาดของกิจการ (จำนวนห้อง) Size of establishment (room)			Region/ Operating expenses
		< 60	60 - 149	≥ 150	
ตะวันออกเฉียงเหนือ	1,255,922.5	104,431.8	508,941.3	642,549.4	Northeastern
ค่าซื้อสินค้าประเภทอาหารและเครื่องดื่ม	483,422.4	17,851.0	181,911.9	283,659.5	Food and beverages
ค่าไฟฟ้า	271,033.9	39,574.1	119,689.4	111,770.4	Electricity
ค่าน้ำประปา	63,386.9	11,437.7	24,466.2	27,483.0	Water supply
ค่าก๊าซ	21,145.6	1,431.2	11,869.9	7,844.5	Gas
ค่าน้ำมันเชื้อเพลิง	33,941.0	1,586.7	12,847.3	19,507.0	Fuels
ค่าไปรษณีย์ ค่าโทรศัพท์ ค่าโทรสาร	13,594.2	2,191.5	6,684.7	4,718.0	Postal telegraph, telephone, facsimile
ค่าเครื่องเขียน แบบพิมพ์ หนังสือพิมพ์ และวัสดุสิ้นเปลือง	28,068.5	1,632.2	18,741.2	7,695.1	Stationery and wastage materials
ค่าทำบัญชี ค่าปรึกษา ค่าทนายความ ค่าตรวจสอบบัญชี	5,374.6	1,391.1	2,161.6	1,821.9	Accountancy and consulting services
ค่าใช้จ่ายในการฝึกอบรม ค่าวิจัย วางแผนและพัฒนา ค่าจ้างผู้เชี่ยวชาญต่างประเทศ	2,054.1	72.0	674.0	1,308.1	Cost of training, research, planning development and foreigner consultant
ค่าโฆษณา	8,364.3	476.0	2,902.1	4,986.2	Advertising
ค่าเบี้ยประกันภัย	10,039.9	1,174.7	3,426.0	5,439.2	Insurance premium
ค่าใช้จ่ายเกี่ยวกับการใช้บริการอินเทอร์เน็ต	990.3	65.4	765.6	159.3	Internet services
ค่าใช้จ่ายเกี่ยวกับการบำรุงรักษาอุปกรณ์คอมพิวเตอร์	3,258.7	101.8	1,301.9	1,855.0	Repair and maintenance of computer accessories
ค่าขนานหน้า	794.7	80.2	213.7	500.8	Commission paid
ค่ารับรอง	5,832.8	306.8	3,875.7	1,650.3	Entertainment
- ค่าอาหารและเครื่องดื่ม	4,298.5	156.3	3,217.0	925.2	- Meal and beverage
- ค่ากิจกรรมเพื่อความบันเทิง นันทนาการ เช่นกีฬาต่างๆ	533.6	54.3	230.8	248.5	- Recreational
- ค่าที่พัก	1,000.7	96.2	427.9	476.6	- Lodging
ค่าพาหนะและค่าที่พักที่ใช้เฉพาะเพื่อกิจการ	4,304.4	362.3	731.4	3,210.7	Transportation
ค่าธรรมเนียมใบอนุญาต	7,676.8	721.0	3,421.5	3,534.3	Permission fee
ค่าบำรุงการกุศล	3,878.5	1,112.9	1,189.4	1,576.2	Charity
ค่าซ่อมแซมอาคาร และสินทรัพย์ต่างๆ	63,773.1	4,478.3	30,977.4	28,317.4	Repairing and maintenance of fixed assets
ค่าเช่าอาคาร อาคารพร้อมที่ดิน ยานพาหนะ เครื่องจักรและเครื่องมือ ฯลฯ	10,401.5	2,580.9	3,231.5	4,589.1	Rent on building, vehicles, machinery etc.
ค่าเช่าที่ดิน	2,010.7	1,397.0	402.0	211.7	Rent on land
ขาดทุนจากการเปลี่ยนแปลงอัตราแลกเปลี่ยนฯ	360.5	-	360.5	-	Loss of currency exchange
ค่าดอกเบี้ยจ่าย	146,600.6	5,613.7	42,505.4	98,481.5	Interest paid
หนี้สูญ	2,517.5	987.9	1,479.6	50.0	Bad debts
ค่าเครื่องใช้ที่ทำด้วยผ้า	19,921.7	2,952.7	4,455.0	12,514.0	Linen expenses
ค่าผลิตภัณฑ์ทำความสะอาดต่างๆ	12,251.5	3,446.3	3,698.6	5,106.6	Sanitary products
อื่นๆ	30,923.8	1,406.4	24,957.8	4,559.6	Others

ตาราง 21 ค่าใช้จ่ายในการดำเนินงานของโรงแรมและเกสต์เฮาส์ในปี 2548 จำแนกตามขนาดของกิจการ และภาค (ต่อ)

TABLE 21 OPERATING EXPENSES OF HOTELS AND GUEST HOUSES BY SIZE OF ESTABLISHMENT AND REGION(Cont'd)

พันบาท : In Thousand Baht

ภาค/ ค่าใช้จ่ายในการดำเนินงาน	รวม Total	ขนาดของกิจการ (จำนวนห้อง) Size of establishment (room)			Region/ Operating expenses
		< 60	60 - 149	≥ 150	
ใต้	5,578,638.2	651,508.7	1,463,050.8	3,464,078.7	Southern
ค่าซื้อสินค้าประเภทอาหารและเครื่องดื่ม	1,575,748.1	205,952.4	343,634.0	1,026,161.7	Food and beverages
ค่าไฟฟ้า	835,369.2	97,627.9	224,374.0	513,367.3	Electricity
ค่าน้ำประปา	152,491.7	19,340.5	49,236.7	83,914.5	Water supply
ค่าก๊าซ	41,998.2	4,611.9	12,058.4	25,327.9	Gas
ค่าน้ำมันเชื้อเพลิง	100,642.0	10,427.9	11,455.6	78,758.5	Fuels
ค่าไปรษณีย์ ค่าโทรศัพท์ ค่าโทรสาร	71,615.8	13,817.5	26,529.7	31,268.6	Postal telegraph, telephone, facsimile
ค่าเครื่องเขียน แบบพิมพ์ หนังสือพิมพ์ และวัสดุสิ้นเปลือง	218,428.1	15,512.8	59,195.3	143,720.0	Stationery and wastage materials
ค่าทำบัญชี ค่าปรึกษา ค่าทนายความ ค่าตรวจสอบบัญชี	40,594.0	6,487.7	6,778.3	27,328.0	Accountancy and consulting services
ค่าใช้จ่ายในการฝึกอบรม ค่าวิจัย วางแผนและพัฒนา ค่าจ้างผู้เชี่ยวชาญต่างประเทศ	79,037.3	1,890.5	13,858.1	63,288.7	Cost of training, research, planning development and foreigner consultant
ค่าโฆษณา	253,066.5	11,491.8	103,421.8	138,152.9	Advertising
ค่าเบี้ยประกันภัย	70,831.6	8,659.7	24,237.5	37,934.4	Insurance premium
ค่าใช้จ่ายเกี่ยวกับการใช้บริการอินเทอร์เน็ต	8,087.3	1,745.7	1,243.8	5,097.8	Internet services
ค่าใช้จ่ายเกี่ยวกับการบำรุงรักษาอุปกรณ์คอมพิวเตอร์	21,659.0	2,134.4	3,195.7	16,328.9	Repair and maintenance of computer accessories
ค่านายหน้า	53,442.5	9,571.9	16,873.8	26,996.8	Commission paid
ค่ารับรอง	83,171.8	6,938.1	10,442.0	65,791.7	Entertainment
- ค่าอาหารและเครื่องดื่ม	39,675.6	3,737.8	5,130.0	30,807.8	- Meal and beverage
- ค่ากิจกรรมเพื่อความบันเทิง นันทนาการ เช่น กีฬาต่างๆ	10,469.2	544.7	2,151.4	7,773.1	- Recreational
- ค่าที่พัก	33,027.0	2,655.6	3,160.6	27,210.8	- Lodging
ค่าพาหนะและค่าที่พักที่ใช้เฉพาะเพื่อกิจการ	67,640.7	6,385.3	15,717.0	45,538.4	Transportation
ค่าธรรมเนียมใบอนุญาต	18,272.3	2,212.7	6,081.8	9,977.8	Permission fee
ค่าบำรุงการกุศล	26,025.5	7,831.1	7,084.3	11,110.1	Charity
ค่าซ่อมแซมอาคาร และสินทรัพย์ต่าง ๆ	488,053.8	46,182.9	81,566.2	360,304.7	Repairing and maintenance of fixed assets
ค่าเช่าอาคาร อาคารพร้อมที่ดิน ยานพาหนะ เครื่องจักรและเครื่องมือ ฯลฯ	154,334.3	21,763.6	64,433.8	68,136.9	Rent on building, vehicles, machinery etc.
ค่าเช่าที่ดิน	45,713.8	16,948.0	4,355.6	24,410.2	Rent on land
ขาดทุนจากการเปลี่ยนแปลงอัตราแลกเปลี่ยน	23,223.6	19,026.1	-	4,197.5	Loss of currency exchange
ค่าดอกเบี้ยจ่าย	324,827.8	43,972.2	48,183.4	232,672.2	Interest paid
หนี้สูญ	5,621.2	431.8	1,613.7	3,575.7	Bad debts
ค่าเครื่องใช้ที่ทำด้วยผ้า	91,461.8	7,484.8	8,524.3	75,452.7	Linen expenses
ค่าผลิตภัณฑ์ทำความสะอาดต่าง ๆ	67,049.1	7,454.1	11,972.5	47,622.5	Sanitary products
อื่นๆ	660,231.2	55,605.4	306,983.5	297,642.3	Others

ตาราง 22 รายรับจากการดำเนินงานกิจการของโรงแรมและเกสต์เฮาส์ในปี 2548 จำแนกตามขนาดของกิจการ และภาค

TABLE 22 RECEIPTS OF HOTELS AND GUEST HOUSES BY SIZE OF ESTABLISHMENT AND REGION

พันบาท : In Thousand Baht

ภาค/ ขนาดของกิจการ	จำนวนโรงแรม/ เกสต์เฮาส์ Number of hotels/ guest houses	รวม Total	รายรับจากการขายห้องพัก		รายรับจาก ภัตตาคาร/ ห้องอาหาร Receipts from restaurant	รายรับจาก สถานบันเทิง Receipts from entertainment	รายรับจาก ร้านขายของ ที่ระลึก Receipts from souvenir shop	รายรับจาก การให้เช่าห้อง ประชุม/สัมมนา Receipts from function and meeting room sale	รายรับอื่น ๆ Other receipts	Region/ Size of establishment
			Receipts from room sales							
			ทั้งสิ้น Total	ทางเว็บไซต์ Online sales						
ทั่วราชอาณาจักร	2,496	57,539,436.4	32,819,073.0	585,977.2	15,357,478.4	3,044,678.0	125,942.9	1,643,347.0	4,548,917.1	Whole Kingdom
ต่ำกว่า 60 ห้อง	1,632	3,318,520.6	2,358,759.1	21,993.8	521,239.2	67,035.1	26,839.5	15,982.7	328,665.0	Less than 60 rooms
60-149 ห้อง	540	7,782,972.0	4,961,179.2	33,645.9	1,630,873.5	399,105.0	26,975.5	285,883.7	478,955.1	60-149 rooms
150 ห้องขึ้นไป	324	46,437,943.8	25,499,134.7	530,337.5	13,205,365.7	2,578,537.9	72,127.9	1,341,480.6	3,741,297.0	150 rooms or more
กรุงเทพมหานคร	354	29,841,671.5	16,652,752.1	119,868.9	8,401,091.0	1,373,874.8	47,772.6	920,937.9	2,445,243.1	Bangkok
ต่ำกว่า 60 ห้อง	122	318,711.4	285,933.7	6,769.3	21,254.6	-	98.9	-	11,424.2	Less than 60 rooms
60-149 ห้อง	95	1,083,704.9	875,849.3	-	88,129.8	18,193.2	-	1,566.1	99,966.5	60-149 rooms
150 ห้องขึ้นไป	137	28,439,255.2	15,490,969.1	113,099.6	8,291,706.6	1,355,681.6	47,673.7	919,371.8	2,333,852.4	150 rooms or more
กลาง	580	9,204,385.8	5,236,308.1	190,550.8	2,410,877.3	441,472.5	23,424.2	195,364.7	896,939.0	Central
ต่ำกว่า 60 ห้อง	400	560,479.9	458,575.8	-	57,602.8	18,587.0	971.6	2,871.8	21,870.9	Less than 60 rooms
60-149 ห้อง	125	1,633,675.6	843,042.6	149.4	421,483.1	140,087.5	3,668.9	29,710.0	195,683.5	60-149 rooms
150 ห้องขึ้นไป	55	7,010,230.3	3,934,689.7	190,401.4	1,931,791.4	282,798.0	18,783.7	162,782.9	679,384.6	150 rooms or more
เหนือ	544	4,017,418.3	2,216,062.9	10,168.9	980,622.8	432,514.2	12,584.1	138,093.2	237,541.1	Northern
ต่ำกว่า 60 ห้อง	431	514,315.7	389,041.1	1,289.8	73,614.3	20,925.9	1,912.5	6,186.0	22,635.9	Less than 60 rooms
60-149 ห้อง	78	1,037,810.2	572,331.4	4,125.9	291,198.2	79,953.4	9,028.1	56,684.3	28,614.8	60-149 rooms
150 ห้องขึ้นไป	35	2,465,292.4	1,254,690.4	4,753.2	615,810.3	331,634.9	1,643.5	75,222.9	186,290.4	150 rooms or more
ตะวันออกเฉียงเหนือ	374	2,133,400.7	1,284,039.2	19,614.7	410,910.8	151,439.4	6,055.3	224,184.1	56,771.9	Northeastern
ต่ำกว่า 60 ห้อง	263	256,374.4	226,740.9	184.9	21,528.1	1,980.1	63.9	1,417.9	4,643.5	Less than 60 rooms
60-149 ห้อง	83	906,208.5	537,102.3	19,429.8	142,417.8	73,833.5	4,792.1	130,862.2	17,200.6	60-149 rooms
150 ห้องขึ้นไป	28	970,817.8	520,196.0	-	246,964.9	75,625.8	1,199.3	91,904.0	34,927.8	150 rooms or more
ใต้	644	12,342,560.1	7,429,910.7	245,773.9	3,153,976.5	645,377.1	36,106.7	164,767.1	912,422.0	Southern
ต่ำกว่า 60 ห้อง	416	1,668,639.2	998,467.6	13,749.8	347,239.4	25,542.1	23,792.6	5,507.0	268,090.5	Less than 60 rooms
60-149 ห้อง	159	3,121,572.8	2,132,853.6	9,940.8	687,644.6	87,037.5	9,486.4	67,061.1	137,489.6	60-149 rooms
150 ห้องขึ้นไป	69	7,552,348.1	4,298,589.5	222,083.3	2,119,092.5	532,797.5	2,827.7	92,199.0	506,841.9	150 rooms or more

ตาราง 23 มูลค่าสินทรัพย์หมุนเวียนของโรงแรมและเกสต์เฮาส์ ณ วันที่ 31 ธันวาคม 2548 จำแนกตามขนาดของกิจการ และภาค

TABLE 23 VALUE OF CURRENT ASSETS OF HOTELS AND GUEST HOUSES AS OF DECEMBER 31, 2005 BY SIZE OF ESTABLISHMENT AND REGION

พันบาท : In Thousand Baht

ภาค/ ขนาดของกิจการ	จำนวนโรงแรม/ เกสต์เฮาส์ Number of hotels/ guest houses	รวม Total	เงินสด Cash/Currency	เงินฝากธนาคาร พาณิชย์ Deposits with Commercial Bank	เงินฝากธนาคาร ออมสิน Deposits with Government Savings Bank	พันธบัตร/ ตั๋วเงิน Bonds/ Promissory note/ Bills	ลูกหนี้ Debtor	สินทรัพย์อื่น ๆ Other assets	Region/ Size of establishment
ทั่วราชอาณาจักร	2,496	60,573,829.3	1,902,941.6	6,376,690.9	68,862.2	1,556,852.2	4,612,427.5	46,056,054.9	Whole Kingdom
ต่ำกว่า 60 ห้อง	1,632	2,359,781.7	196,213.8	335,027.5	8,352.5	5,299.1	878,222.5	936,666.3	Less than 60 rooms
60-149 ห้อง	540	4,577,076.8	598,935.3	865,998.3	3,941.9	89,409.3	509,615.8	2,509,176.2	60-149 rooms
150 ห้องขึ้นไป	324	53,636,970.8	1,107,792.5	5,175,665.1	56,567.8	1,462,143.8	3,224,589.2	42,610,212.4	150 rooms or more
กรุงเทพมหานคร	354	28,723,009.9	623,293.7	3,865,780.5	29,069.8	1,355,618.7	1,724,707.9	21,124,539.3	Bangkok
ต่ำกว่า 60 ห้อง	122	97,054.9	29,403.7	28,737.0	-	-	17,386.9	21,527.3	Less than 60 rooms
60-149 ห้อง	95	528,293.9	79,136.8	40,617.3	-	8,482.0	64,305.0	335,752.8	60-149 rooms
150 ห้องขึ้นไป	137	28,097,661.1	514,753.2	3,796,426.2	29,069.8	1,347,136.7	1,643,016.0	20,767,259.2	150 rooms or more
กลาง	580	13,838,026.9	135,650.0	776,893.1	3,959.6	21,171.4	530,095.2	12,370,257.6	Central
ต่ำกว่า 60 ห้อง	400	236,969.9	26,033.7	45,105.8	787.6	103.8	23,963.2	140,975.8	Less than 60 rooms
60-149 ห้อง	125	1,232,479.7	54,140.7	346,071.4	3,172.0	1,365.0	48,130.5	779,600.1	60-149 rooms
150 ห้องขึ้นไป	55	12,368,577.3	55,475.6	385,715.9	-	19,702.6	458,001.5	11,449,681.7	150 rooms or more
เหนือ	544	2,498,189.0	371,754.2	591,718.4	29,911.1	26,171.1	186,441.8	1,292,192.4	Northern
ต่ำกว่า 60 ห้อง	431	154,897.2	42,925.5	49,958.1	2,310.2	531.1	8,554.2	50,618.1	Less than 60 rooms
60-149 ห้อง	78	423,044.2	308,543.0	40,696.3	102.9	20,335.5	23,428.6	29,937.9	60-149 rooms
150 ห้องขึ้นไป	35	1,920,247.6	20,285.7	501,064.0	27,498.0	5,304.5	154,459.0	1,211,636.4	150 rooms or more
ตะวันออกเฉียงเหนือ	374	1,630,507.5	163,182.8	236,890.7	645.8	41,791.7	58,119.3	1,129,877.2	Northeastern
ต่ำกว่า 60 ห้อง	263	121,234.1	20,302.1	70,090.1	645.8	772.7	481.9	28,941.5	Less than 60 rooms
60-149 ห้อง	83	783,802.6	132,070.3	117,947.0	-	1,019.0	33,957.8	498,808.5	60-149 rooms
150 ห้องขึ้นไป	28	725,470.8	10,810.4	48,853.6	-	40,000.0	23,679.6	602,127.2	150 rooms or more
ใต้	644	13,884,096.0	609,060.9	905,408.2	5,275.9	112,099.3	2,113,063.3	10,139,188.4	Southern
ต่ำกว่า 60 ห้อง	416	1,749,625.6	77,548.8	141,136.5	4,608.9	3,891.5	827,836.3	694,603.6	Less than 60 rooms
60-149 ห้อง	159	1,609,456.4	25,044.5	320,666.3	667.0	58,207.8	339,793.9	865,076.9	60-149 rooms
150 ห้องขึ้นไป	69	10,525,014.0	506,467.6	443,605.4	-	50,000.0	945,433.1	8,579,507.9	150 rooms or more

ตาราง 24 มูลค่าหนี้สินของโรงแรมและเกสต์เฮาส์ ณ วันที่ 31 ธันวาคม 2548 จำแนกตามขนาดของกิจการ และภาค

TABLE 24 VALUE OF LIABILITIES OF HOTELS AND GUEST HOUSES AS OF DECEMBER 31, 2005 BY SIZE OF ESTABLISHMENT AND REGION

พันบาท : In Thousand Baht

ภาค/ ขนาดของกิจการ	จำนวนโรงแรม/ เกสต์เฮาส์ Number of hotels/guest houses	รวม Total	เงินกู้ระยะสั้น Short - term loans	เงินกู้ระยะยาว Long - term loans	หนี้สินอื่น ๆ Other liabilities	Region/ Size of establishment
ทั่วประเทศ	2,496	84,687,685.9	9,318,021.5	56,132,046.2	19,237,618.2	Whole Kingdom
ต่ำกว่า 60 ห้อง	1,632	3,397,428.5	463,082.0	2,382,146.7	552,199.8	Less than 60 rooms
60-149 ห้อง	540	8,885,810.4	1,491,790.8	5,546,914.7	1,847,104.9	60-149 rooms
150 ห้องขึ้นไป	324	72,404,447.0	7,363,148.7	48,202,984.8	16,838,313.5	150 rooms or more
กรุงเทพมหานคร	354	46,778,799.7	5,306,032.6	28,922,582.3	12,550,184.8	Bangkok
ต่ำกว่า 60 ห้อง	122	71,392.3	1,900.0	57,666.5	11,825.8	Less than 60 rooms
60-149 ห้อง	95	1,109,072.7	123,281.8	529,798.0	455,992.9	60-149 rooms
150 ห้องขึ้นไป	137	45,598,334.7	5,180,850.8	28,335,117.8	12,082,366.1	150 rooms or more
กลาง	580	8,960,615.8	912,643.4	4,813,186.6	3,234,785.8	Central
ต่ำกว่า 60 ห้อง	400	521,652.3	103,238.1	344,620.4	73,793.8	Less than 60 rooms
60-149 ห้อง	125	1,549,211.2	302,263.5	961,033.0	285,914.7	60-149 rooms
150 ห้องขึ้นไป	55	6,889,752.3	507,141.8	3,507,533.2	2,875,077.3	150 rooms or more
เหนือ	544	7,905,719.9	447,784.7	6,893,707.8	564,227.4	Northern
ต่ำกว่า 60 ห้อง	431	429,619.5	58,253.3	331,692.2	39,674.0	Less than 60 rooms
60-149 ห้อง	78	1,444,201.5	57,969.2	1,267,928.1	118,304.2	60-149 rooms
150 ห้องขึ้นไป	35	6,031,898.9	331,562.2	5,294,087.5	406,249.2	150 rooms or more
ตะวันออกเฉียงเหนือ	374	3,575,424.7	490,111.3	2,774,316.3	310,997.1	Northeastern
ต่ำกว่า 60 ห้อง	263	206,533.4	14,880.3	181,119.6	10,533.5	Less than 60 rooms
60-149 ห้อง	83	1,948,816.0	358,407.6	1,415,189.4	175,219.0	60-149 rooms
150 ห้องขึ้นไป	28	1,420,075.3	116,823.4	1,178,007.3	125,244.6	150 rooms or more
ใต้	644	17,467,125.8	2,161,449.5	12,728,253.2	2,577,423.1	Southern
ต่ำกว่า 60 ห้อง	416	2,168,231.0	284,810.3	1,467,048.0	416,372.7	Less than 60 rooms
60-149 ห้อง	159	2,834,509.0	649,868.7	1,372,966.2	811,674.1	60-149 rooms
150 ห้องขึ้นไป	69	12,464,385.8	1,226,770.5	9,888,239.0	1,349,376.3	150 rooms or more

ตาราง 25 มูลค่าตามบัญชีของสินทรัพย์ถาวร ณ วันที่ 31 ธันวาคม 2548 จำแนกตามขนาดของกิจการ และภาค

TABLE 25 BOOK VALUE OF FIXED ASSETS AS OF DECEMBER 31, 2005 BY SIZE OF ESTABLISHMENT AND REGION

พันบาท : In Thousand Baht

ภาค/ ขนาดของกิจการ	จำนวนโรงแรม/ เกสต์เฮาส์ Number of hotels/ guest houses	มูลค่าตามบัญชีของสินทรัพย์ถาวรปลายงวดหรือ 31 ธันวาคม 2548 Book value of fixed assets as of December 31, 2005									Region/ Size of establishment
		รวม Total	ที่ดิน Land	อาคารและ สิ่งก่อสร้าง Building and construction	เครื่องจักร Machinery	ยานพาหนะ Vehicles	เครื่องใช้สำนักงาน (ครุภัณฑ์) Office appliances	เครื่องมืออื่น ๆ Other equipment	ซอฟต์แวร์ Software	สินทรัพย์ถาวร อื่น ๆ Other fixed assets	
ทั่วประเทศ	2,496	145,500,301.3	42,394,118.6	74,435,312.6	7,379,044.2	1,618,611.2	7,698,970.0	6,529,730.9	278,435.3	5,166,078.5	Whole Kingdom
ต่ำกว่า 60 ห้อง	1,632	15,745,647.4	9,288,557.0	5,546,154.9	62,420.0	245,235.2	328,002.9	155,533.2	18,495.6	101,248.6	Less than 60 rooms
60-149 ห้อง	540	24,701,472.0	8,113,481.2	11,352,156.4	962,322.0	486,976.4	1,646,040.3	1,104,448.1	34,987.0	1,001,060.6	60-149 rooms
150 ห้องขึ้นไป	324	105,053,181.9	24,992,080.4	57,537,001.3	6,354,302.2	886,399.6	5,724,926.8	5,269,749.6	224,952.7	4,063,769.3	150 rooms or more
กรุงเทพมหานคร	354	61,122,582.8	13,740,660.9	33,766,724.8	4,106,708.5	389,214.0	4,232,753.0	3,641,493.0	126,563.0	1,118,465.6	Bangkok
ต่ำกว่า 60 ห้อง	122	549,250.9	271,217.0	184,789.6	613.2	4,111.8	67,116.3	5,472.7	14,652.8	1,277.5	Less than 60 rooms
60-149 ห้อง	95	1,257,374.8	513,950.2	548,540.3	22,416.3	29,206.7	64,338.2	59,861.2	414.1	18,647.8	60-149 rooms
150 ห้องขึ้นไป	137	59,315,957.1	12,955,493.7	33,033,394.9	4,083,679.0	355,895.5	4,101,298.5	3,576,159.1	111,496.1	1,098,540.3	150 rooms or more
กลาง	580	25,422,983.3	9,718,464.5	10,640,664.3	1,028,994.7	295,280.1	1,017,993.5	655,489.1	76,554.1	1,989,543.0	Central
ต่ำกว่า 60 ห้อง	400	4,291,589.5	2,770,270.4	1,330,674.2	11,285.0	48,213.3	107,324.8	22,086.0	115.7	1,620.1	Less than 60 rooms
60-149 ห้อง	125	5,598,702.8	3,411,994.8	1,824,097.9	61,930.7	74,651.6	141,029.5	74,129.5	1,182.2	9,686.6	60-149 rooms
150 ห้องขึ้นไป	55	15,532,691.0	3,536,199.3	7,485,892.2	955,779.0	172,415.2	769,639.2	559,273.6	75,256.2	1,978,236.3	150 rooms or more
เหนือ	544	14,787,601.4	5,711,039.0	7,151,342.2	372,138.0	206,751.9	364,221.6	487,156.5	10,710.5	484,241.7	Northern
ต่ำกว่า 60 ห้อง	431	3,417,969.8	2,070,167.8	1,207,846.9	4,243.6	69,685.8	39,046.7	21,834.9	469.1	4,675.0	Less than 60 rooms
60-149 ห้อง	78	3,250,378.1	997,597.1	1,747,717.7	109,321.6	61,664.8	170,059.2	78,811.9	1,572.9	83,632.9	60-149 rooms
150 ห้องขึ้นไป	35	8,119,253.5	2,643,274.1	4,195,777.6	258,572.8	75,401.3	155,115.7	386,509.7	8,668.5	395,933.8	150 rooms or more
ตะวันออกเฉียงเหนือ	374	11,047,118.7	4,848,762.0	4,445,460.9	142,522.1	222,277.8	1,196,717.8	158,315.0	22,338.4	10,724.7	Northeastern
ต่ำกว่า 60 ห้อง	263	2,116,657.7	1,345,866.0	699,004.5	3,172.5	31,826.5	31,497.2	4,960.6	330.4	-	Less than 60 rooms
60-149 ห้อง	83	4,738,541.1	1,513,439.3	1,899,926.4	59,206.6	155,543.3	1,059,683.1	39,609.4	1,334.7	9,798.3	60-149 rooms
150 ห้องขึ้นไป	28	4,191,919.9	1,989,456.7	1,846,530.0	80,143.0	34,908.0	105,537.5	113,745.0	20,673.3	926.4	150 rooms or more
ใต้	644	33,120,015.1	8,375,192.2	18,431,120.4	1,728,680.9	505,087.4	887,284.1	1,587,277.3	42,269.3	1,563,103.5	Southern
ต่ำกว่า 60 ห้อง	416	5,370,179.5	2,831,035.8	2,123,839.7	43,105.7	91,397.8	83,017.9	101,179.0	2,927.6	93,676.0	Less than 60 rooms
60-149 ห้อง	159	9,856,475.2	1,676,499.8	5,331,874.1	709,446.8	165,910.0	210,930.3	852,036.1	30,483.1	879,295.0	60-149 rooms
150 ห้องขึ้นไป	69	17,893,360.4	3,867,656.6	10,975,406.6	976,128.4	247,779.6	593,335.9	634,062.2	8,858.6	590,132.5	150 rooms or more

ตาราง 26 ค่าเสื่อมราคาสินทรัพย์ถาวรในปี 2548 จำแนกตามขนาดของกิจการ และภาค

TABLE 26 DEPRECIATION OF FIXED ASSETS IN 2005 BY SIZE OF ESTABLISHMENT AND REGION

พันบาท : In Thousand Baht

ภาค/ ขนาดของกิจการ	จำนวนโรงแรม/ เกสต์เฮาส์ Number of hotels/guest houses	รวม Total	อาคารและ สิ่งก่อสร้าง Building and construction	เครื่องจักร Machinery	ยานพาหนะ Vehicles	เครื่องใช้สำนักงาน (ครุภัณฑ์) Office appliances	เครื่องมืออื่น ๆ Other equipment	ซอฟต์แวร์ Software	สินทรัพย์ถาวร อื่น ๆ Other fixed assets	Region/ Size of establishment
ทั่วประเทศ	2,496	11,470,750.4	6,705,650.6	1,238,205.1	313,323.6	1,415,414.4	1,267,524.3	48,591.6	482,040.8	Whole Kingdom
ต่ำกว่า 60 ห้อง	1,632	878,201.2	615,433.7	13,653.6	57,754.6	77,078.6	95,153.9	5,032.3	14,094.5	Less than 60 rooms
60-149 ห้อง	540	1,931,402.1	1,265,664.0	127,158.3	84,104.0	146,790.8	240,933.8	8,296.4	58,454.8	60-149 rooms
150 ห้องขึ้นไป	324	8,661,147.1	4,824,552.9	1,097,393.2	171,465.0	1,191,545.0	931,436.6	35,262.9	409,491.5	150 rooms or more
กรุงเทพมหานคร	354	3,349,033.6	1,899,317.2	355,044.1	66,678.9	412,424.8	500,831.4	19,436.8	95,300.4	Bangkok
ต่ำกว่า 60 ห้อง	122	38,260.6	15,973.7	286.6	908.0	13,530.1	3,401.9	3,879.7	280.6	Less than 60 rooms
60-149 ห้อง	95	80,437.3	43,215.6	4,659.3	6,804.8	14,253.9	8,464.8	103.7	2,935.2	60-149 rooms
150 ห้องขึ้นไป	137	3,230,335.7	1,840,127.9	350,098.2	58,966.1	384,640.8	488,964.7	15,453.4	92,084.6	150 rooms or more
กลาง	580	2,312,277.3	1,387,597.2	200,347.7	68,761.0	306,543.3	185,572.5	7,421.6	156,034.0	Central
ต่ำกว่า 60 ห้อง	400	274,267.3	220,039.4	3,541.1	17,260.9	14,907.9	15,242.9	73.9	3,201.2	Less than 60 rooms
60-149 ห้อง	125	485,362.2	363,401.6	7,364.5	15,745.1	20,054.1	43,659.5	249.8	34,887.6	60-149 rooms
150 ห้องขึ้นไป	55	1,552,647.8	804,156.2	189,442.1	35,755.0	271,581.3	126,670.1	7,097.9	117,945.2	150 rooms or more
เหนือ	544	1,415,910.3	935,991.4	141,135.0	37,851.2	56,597.2	219,865.3	2,102.1	22,368.1	Northern
ต่ำกว่า 60 ห้อง	431	174,558.7	152,108.1	874.7	12,005.5	5,964.9	2,597.0	156.3	852.2	Less than 60 rooms
60-149 ห้อง	78	280,435.2	189,510.5	43,175.6	9,630.4	27,148.8	8,966.2	178.4	1,825.3	60-149 rooms
150 ห้องขึ้นไป	35	960,916.4	594,372.8	97,084.7	16,215.3	23,483.5	208,302.1	1,767.4	19,690.6	150 rooms or more
ตะวันออกเฉียงเหนือ	374	420,939.2	294,886.3	24,385.8	33,547.0	44,024.2	7,705.2	6,236.3	10,154.4	Northeastern
ต่ำกว่า 60 ห้อง	263	77,560.4	64,641.2	1,172.1	6,133.8	4,334.1	1,200.3	78.9	-	Less than 60 rooms
60-149 ห้อง	83	156,527.4	92,768.9	9,132.6	16,875.7	24,289.8	3,392.9	144.6	9,922.9	60-149 rooms
150 ห้องขึ้นไป	28	186,851.4	137,476.2	14,081.1	10,537.5	15,400.3	3,112.0	6,012.8	231.5	150 rooms or more
ใต้	644	3,972,590.0	2,187,858.5	517,292.5	106,485.5	595,824.9	353,549.9	13,394.8	198,183.9	Southern
ต่ำกว่า 60 ห้อง	416	313,554.2	162,671.3	7,779.1	21,446.4	38,341.6	72,711.8	843.5	9,760.5	Less than 60 rooms
60-149 ห้อง	159	928,640.0	576,767.4	62,826.3	35,048.0	61,044.2	176,450.4	7,619.9	8,883.8	60-149 rooms
150 ห้องขึ้นไป	69	2,730,395.8	1,448,419.8	446,687.1	49,991.1	496,439.1	104,387.7	4,931.4	179,539.6	150 rooms or more

ตาราง 27 มูลค่าซื้อสินทรัพย์ถาวรใหม่ หรือผลิตขึ้นใช้เองในปี 2548 จำแนกตามขนาดของกิจการ และภาค

TABLE 27 VALUE NEW OR COST PRODUCING ASSETS IN 2005 BY SIZE OF ESTABLISHMENT AND REGION

พันบาท : In Thousand Baht

ภาค/ ขนาดของกิจการ	จำนวนโรงแรม/ เกสต์เฮาส์ Number of hotels/ guest houses	มูลค่าซื้อสินทรัพย์ถาวรใหม่ หรือผลิตขึ้นใช้เอง Value of new or cost producing assets										Region/ Size of establishment
		รวม Total	ที่ดิน Land	การปรับปรุงที่ดิน Land improvement	อาคารและ สิ่งก่อสร้าง Building and construction	เครื่องจักร Machinery	ยานพาหนะ Vehicles	เครื่องใช้สำนักงาน (ครุภัณฑ์) Office appliances	เครื่องมืออื่น ๆ Other equipment	ซอฟต์แวร์ Software	สินทรัพย์ ถาวรอื่น ๆ Other fixed assets	
ทั่วราชอาณาจักร	2,496	5,673,284.0	413,428.6	863,744.8	1,618,366.2	364,313.8	146,460.8	491,248.7	569,641.4	40,694.4	1,165,385.3	Whole Kingdom
ต่ำกว่า 60 ห้อง	1,632	381,868.5	97,752.9	11,235.7	183,226.6	4,581.9	22,139.3	27,985.5	22,379.5	3,248.8	9,318.5	Less than 60 rooms
60-149 ห้อง	540	1,329,920.5	98,431.0	222,249.9	209,857.1	22,620.4	29,542.1	53,867.8	105,678.9	1,458.5	586,214.7	60-149 rooms
150 ห้องขึ้นไป	324	3,961,495.0	217,244.7	630,259.2	1,225,282.5	337,111.5	94,779.4	409,395.4	441,583.0	35,987.1	569,852.1	150 rooms or more
กรุงเทพมหานคร	354	1,705,700.7	-	-	604,115.5	226,966.0	43,444.4	292,886.0	365,414.3	11,334.0	161,540.5	Bangkok
ต่ำกว่า 60 ห้อง	122	3,902.0	-	-	-	-	-	3,393.4	474.3	-	34.3	Less than 60 rooms
60-149 ห้อง	95	18,166.3	-	-	1,901.3	503.2	42.8	6,553.3	2,615.8	-	6,549.9	60-149 rooms
150 ห้องขึ้นไป	137	1,683,632.4	-	-	602,214.2	226,462.8	43,401.6	282,939.3	362,324.2	11,334.0	154,956.3	150 rooms or more
กลาง	580	1,696,611.8	95,734.7	635,463.6	417,073.1	38,164.1	31,978.0	64,944.2	44,561.1	21,090.2	347,602.8	Central
ต่ำกว่า 60 ห้อง	400	31,945.8	4,800.0	-	21,026.8	32.0	1,371.2	2,458.7	1,893.2	-	363.9	Less than 60 rooms
60-149 ห้อง	125	165,328.2	3,999.9	5,815.1	85,157.5	3,261.2	14,204.9	21,567.4	30,600.6	6.7	714.9	60-149 rooms
150 ห้องขึ้นไป	55	1,499,337.8	86,934.8	629,648.5	310,888.8	34,870.9	16,401.9	40,918.1	12,067.3	21,083.5	346,524.0	150 rooms or more
เหนือ	544	307,021.8	156,342.5	10,570.9	65,961.7	11,398.5	9,533.0	15,305.7	14,973.0	204.2	22,732.3	Northern
ต่ำกว่า 60 ห้อง	431	55,263.4	30,940.6	10,208.0	6,702.1	-	4,616.2	1,027.6	808.5	204.2	756.2	Less than 60 rooms
60-149 ห้อง	78	20,435.4	592.0	-	11,626.9	474.6	455.8	5,502.8	997.2	-	786.1	60-149 rooms
150 ห้องขึ้นไป	35	231,323.0	124,809.9	362.9	47,632.7	10,923.9	4,461.0	8,775.3	13,167.3	-	21,190.0	150 rooms or more
ตะวันออกเฉียงเหนือ	374	192,845.2	76,662.5	2,480.5	68,435.8	3,325.2	22,830.2	14,641.9	3,581.8	594.9	292.4	Northeastern
ต่ำกว่า 60 ห้อง	263	19,046.9	4,000.0	1,027.7	12,401.4	10.0	1,200.0	304.7	103.1	-	-	Less than 60 rooms
60-149 ห้อง	83	129,672.6	67,162.5	1,450.0	45,746.4	187.0	3,784.6	7,733.8	3,115.9	200.0	292.4	60-149 rooms
150 ห้องขึ้นไป	28	44,125.7	5,500.0	2.8	10,288.0	3,128.2	17,845.6	6,603.4	362.8	394.9	-	150 rooms or more
ใต้	644	1,771,104.5	84,688.9	215,229.8	462,780.1	84,460.0	38,675.2	103,470.9	141,111.2	7,471.1	633,217.3	Southern
ต่ำกว่า 60 ห้อง	416	271,710.4	58,012.3	-	143,096.3	4,539.9	14,951.9	20,801.1	19,100.4	3,044.6	8,163.9	Less than 60 rooms
60-149 ห้อง	159	996,318.0	26,676.6	214,984.8	65,425.0	18,194.4	11,054.0	12,510.5	68,349.4	1,251.8	577,871.5	60-149 rooms
150 ห้องขึ้นไป	69	503,076.1	-	245.0	254,258.8	61,725.7	12,669.3	70,159.3	53,661.4	3,174.7	47,181.9	150 rooms or more

ตาราง 28 มูลค่าซื้อสินทรัพย์ถาวรที่ใช้แล้วในปี 2548 จำแนกตามขนาดของกิจการ และภาค

TABLE 28 VALUE OF USED FIXED ASSETS IN 2005 BY SIZE OF ESTABLISHMENT AND REGION

พันบาท : In Thousand Baht

ภาค/ ขนาดของกิจการ	จำนวนโรงแรม/ เกสต์เฮาส์ Number of hotels/ guest houses	มูลค่าซื้อสินทรัพย์ถาวรที่ใช้แล้ว Value of used fixed assets										Region/ Size of establishment
		รวม Total	ที่ดิน Land	การปรับปรุงที่ดิน Land improvement	อาคารและ สิ่งก่อสร้าง Building and construction	เครื่องจักร Machinery	ยานพาหนะ Vehicles	เครื่องใช้สำนักงาน (ครุภัณฑ์) Office appliances	เครื่องมืออื่น ๆ Other equipment	ซอฟต์แวร์ Software	สินทรัพย์ ถาวรอื่น ๆ Other fixed assets	
ทั่วประเทศ	2,496	84,202.2	30,718.6	525.0	17,222.2	5,953.7	11,327.4	9,920.7	4,299.3	6.8	4,228.5	Whole Kingdom
ต่ำกว่า 60 ห้อง	1,632	6,278.2	1,800.0	525.0	519.8	-	860.2	812.5	1,619.8	-	140.9	Less than 60 rooms
60-149 ห้อง	540	15,864.0	2,155.0	-	6,086.0	-	2,286.1	3,061.7	804.6	2.7	1,467.9	60-149 rooms
150 ห้องขึ้นไป	324	62,060.0	26,763.6	-	10,616.4	5,953.7	8,181.1	6,046.5	1,874.9	4.1	2,619.7	150 rooms or more
กรุงเทพมหานคร	354	13,128.1	-	-	-	5,242.5	4,993.5	2,092.7	799.4	-	-	Bangkok
ต่ำกว่า 60 ห้อง	122	391.8	-	-	-	-	-	391.3	0.5	-	-	Less than 60 rooms
60-149 ห้อง	95	55.9	-	-	-	-	55.9	-	-	-	-	60-149 rooms
150 ห้องขึ้นไป	137	12,680.4	-	-	-	5,242.5	4,937.6	1,701.4	798.9	-	-	150 rooms or more
กลาง	580	22,580.5	2,800.0	25.0	7,811.5	135.6	3,958.6	1,712.7	3,468.6	-	2,668.5	Central
ต่ำกว่า 60 ห้อง	400	3,727.8	1,800.0	25.0	305.0	-	-	9.8	1,588.0	-	-	Less than 60 rooms
60-149 ห้อง	125	5,213.1	1,000.0	-	1,029.3	-	2,230.2	100.2	804.6	-	48.8	60-149 rooms
150 ห้องขึ้นไป	55	13,639.6	-	-	6,477.2	135.6	1,728.4	1,602.7	1,076.0	-	2,619.7	150 rooms or more
เหนือ	544	7,495.2	-	-	4,139.2	-	418.4	2,937.6	-	-	-	Northern
ต่ำกว่า 60 ห้อง	431	195.2	-	-	-	-	-	195.2	-	-	-	Less than 60 rooms
60-149 ห้อง	78	-	-	-	-	-	-	-	-	-	-	60-149 rooms
150 ห้องขึ้นไป	35	7,300.0	-	-	4,139.2	-	418.4	2,742.4	-	-	-	150 rooms or more
ตะวันออกเฉียงเหนือ	374	27,774.4	26,763.6	-	-	575.6	411.1	-	20.0	4.1	-	Northeastern
ต่ำกว่า 60 ห้อง	263	431.1	-	-	-	-	411.1	-	20.0	-	-	Less than 60 rooms
60-149 ห้อง	83	-	-	-	-	-	-	-	-	-	-	60-149 rooms
150 ห้องขึ้นไป	28	27,343.3	26,763.6	-	-	575.6	-	-	-	4.1	-	150 rooms or more
ใต้	644	13,224.0	1,155.0	500.0	5,271.5	-	1,545.8	3,177.7	11.3	2.7	1,560.0	Southern
ต่ำกว่า 60 ห้อง	416	1,532.3	-	500.0	214.8	-	449.1	216.2	11.3	-	140.9	Less than 60 rooms
60-149 ห้อง	159	10,595.0	1,155.0	-	5,056.7	-	-	2,961.5	-	2.7	1,419.1	60-149 rooms
150 ห้องขึ้นไป	69	1,096.7	-	-	-	-	1,096.7	-	-	-	-	150 rooms or more

ตาราง 29 มูลค่าขายสินทรัพย์ถาวรที่ใช้แล้วในปี 2548 จำแนกตามขนาดของกิจการ และภาค

TABLE 29 VALUE OF DISPOSAL OF FIXED ASSETS IN 2005 BY SIZE OF ESTABLISHMENT AND REGION

พันบาท : In Thousand Baht

ภาค/ ขนาดของกิจการ	จำนวนโรงแรม/ เกสต์เฮาส์ Number of hotels/ guest houses	มูลค่าขายสินทรัพย์ถาวรที่ใช้แล้ว Value of disposal of fixed assets									ค่าโอนกรรมสิทธิ์ Ownership transfer fee			Region/ Size of establishment
		รวม Total	ที่ดิน Land	อาคารและ สิ่งก่อสร้าง Building and construction	เครื่องจักร Machinery	ยานพาหนะ Vehicles	เครื่องใช้สำนักงาน (ครุภัณฑ์) Office appliances	เครื่องมืออื่น ๆ Other equipment	ซอฟต์แวร์ Software	สินทรัพย์ ถาวรอื่น ๆ Other fixed assets	รวม Total	ที่ดิน Land	อาคารและ สิ่งก่อสร้าง Building and construction	
ทั่วประเทศ	2,496	2,038,098.5	1,819,339.5	41,103.7	23,838.8	15,552.8	32,074.5	52,471.0	6.0	53,712.2	332.0	296.7	35.3	Whole Kingdom
ต่ำกว่า 60 ห้อง	1,632	18,689.3	13,976.9	63.7	-	3,768.2	49.1	831.4	-	-	66.5	31.2	35.3	Less than 60 rooms
60-149 ห้อง	540	26,407.8	-	161.3	14,053.1	4,186.6	7,878.6	103.7	6.0	18.5	17.9	17.9	-	60-149 rooms
150 ห้องขึ้นไป	324	1,993,001.4	1,805,362.6	40,878.7	9,785.7	7,598.0	24,146.8	51,535.9	-	53,693.7	247.6	247.6	-	150 rooms or more
กรุงเทพมหานคร	354	1,904,335.5	1,793,598.4	40,751.2	4,450.0	5,007.4	18,096.0	35,803.7	-	6,628.8	-	-	-	Bangkok
ต่ำกว่า 60 ห้อง	122	15.9	-	-	-	-	6.4	9.5	-	-	-	-	-	Less than 60 rooms
60-149 ห้อง	95	185.5	-	161.3	-	-	24.2	-	-	-	-	-	-	60-149 rooms
150 ห้องขึ้นไป	137	1,904,134.1	1,793,598.4	40,589.9	4,450.0	5,007.4	18,065.4	35,794.2	-	6,628.8	-	-	-	150 rooms or more
กลาง	580	85,086.6	11,764.2	288.8	14,374.8	4,049.2	7,349.6	195.1	-	47,064.9	282.9	247.6	35.3	Central
ต่ำกว่า 60 ห้อง	400	91.4	-	-	-	-	-	91.4	-	-	35.3	-	35.3	Less than 60 rooms
60-149 ห้อง	125	23,856.9	-	-	14,053.1	2,431.2	7,268.9	103.7	-	-	-	-	-	60-149 rooms
150 ห้องขึ้นไป	55	61,138.3	11,764.2	288.8	321.7	1,618.0	80.7	-	-	47,064.9	247.6	247.6	-	150 rooms or more
เหนือ	544	18.5	-	-	-	-	-	-	-	18.5	31.2	31.2	-	Northern
ต่ำกว่า 60 ห้อง	431	-	-	-	-	-	-	-	-	-	31.2	31.2	-	Less than 60 rooms
60-149 ห้อง	78	18.5	-	-	-	-	-	-	-	18.5	-	-	-	60-149 rooms
150 ห้องขึ้นไป	35	-	-	-	-	-	-	-	-	-	-	-	-	150 rooms or more
ตะวันออกเฉียงเหนือ	374	1,586.9	-	-	-	1,586.9	-	-	-	-	-	-	-	Northeastern
ต่ำกว่า 60 ห้อง	263	-	-	-	-	-	-	-	-	-	-	-	-	Less than 60 rooms
60-149 ห้อง	83	859.4	-	-	-	859.4	-	-	-	-	-	-	-	60-149 rooms
150 ห้องขึ้นไป	28	727.5	-	-	-	727.5	-	-	-	-	-	-	-	150 rooms or more
ใต้	644	47,071.0	13,976.9	63.7	5,014.0	4,909.3	6,628.9	16,472.2	6.0	-	17.9	17.9	-	Southern
ต่ำกว่า 60 ห้อง	416	18,582.0	13,976.9	63.7	-	3,768.2	42.7	730.5	-	-	-	-	-	Less than 60 rooms
60-149 ห้อง	159	1,487.5	-	-	-	896.0	585.5	-	6.0	-	17.9	17.9	-	60-149 rooms
150 ห้องขึ้นไป	69	27,001.5	-	-	5,014.0	245.1	6,000.7	15,741.7	-	-	-	-	-	150 rooms or more

ตาราง 30 ส่วนเปลี่ยนแปลงของสินทรัพย์ถาวรในปี 2548 จำแนกตามขนาดของกิจการ และภาค

TABLE 30 CHANGED IN FIXED ASSETS IN 2005 BY SIZE OF ESTABLISHMENT AND REGION

พันบาท : In Thousand Baht

ภาค/ ขนาดของกิจการ	จำนวนโรงแรม/ เกสต์เฮาส์ Number of hotels/ guest houses	ส่วนเปลี่ยนแปลงสินทรัพย์ถาวร ปี 2548 Changed in fixed assets in 2005										Region/ Size of establishment
		รวม Total	ที่ดิน Land	การปรับปรุงที่ดิน Land improvement	อาคารและ สิ่งก่อสร้าง Building and construction	เครื่องจักร Machinery	ยานพาหนะ Vehicles	เครื่องใช้สำนักงาน (อุปกรณ์) Office appliances	เครื่องมืออื่น ๆ Other equipment	ซอฟต์แวร์ Software	สินทรัพย์ ถาวรอื่น ๆ Other fixed assets	
ทั่วประเทศ	2,496	3,719,719.7	-1,374,895.5	864,269.8	1,594,519.9	346,428.7	142,235.4	469,095.0	521,469.7	40,695.1	1,115,901.6	Whole Kingdom
ต่ำกว่า 60 ห้อง	1,632	369,524.1	85,607.2	11,760.7	183,717.9	4,581.9	19,231.3	28,749.0	23,167.8	3,248.8	9,459.5	Less than 60 rooms
60-149 ห้อง	540	1,319,394.6	100,603.9	222,249.9	215,781.8	8,567.3	27,641.7	49,050.8	106,379.8	1,455.2	587,664.2	60-149 rooms
150 ห้องขึ้นไป	324	2,030,801.0	-1,561,106.6	630,259.2	1,195,020.2	333,279.5	95,362.4	391,295.2	391,922.1	35,991.1	518,777.9	150 rooms or more
กรุงเทพมหานคร	354	-185,506.6	-1,793,598.4	-	563,364.2	227,758.5	43,430.6	276,882.8	330,410.1	11,334.0	154,911.6	Bangkok
ต่ำกว่า 60 ห้อง	122	4,278.0	-	-	-	-	-	3,778.5	465.3	-	34.2	Less than 60 rooms
60-149 ห้อง	95	18,036.7	-	-	1,740.0	503.2	98.8	6,528.9	2,615.8	-	6,550.0	60-149 rooms
150 ห้องขึ้นไป	137	-207,821.3	-1,793,598.4	-	561,624.2	227,255.3	43,331.8	266,575.4	327,329.0	11,334.0	148,327.4	150 rooms or more
กลาง	580	1,634,388.5	87,018.1	635,488.6	424,631.1	23,924.8	31,887.4	59,307.3	47,834.6	21,090.2	303,206.4	Central
ต่ำกว่า 60 ห้อง	400	35,617.5	6,600.0	25.0	21,367.0	32.0	1,371.2	2,468.4	3,389.8	-	364.1	Less than 60 rooms
60-149 ห้อง	125	146,684.5	4,999.9	5,815.1	86,186.7	-10,791.9	14,004.0	14,398.9	31,301.5	6.7	763.6	60-149 rooms
150 ห้องขึ้นไป	55	1,452,086.5	75,418.2	629,648.5	317,077.4	34,684.7	16,512.2	42,440.0	13,143.3	21,083.5	302,078.7	150 rooms or more
เหนือ	544	314,529.6	156,373.7	10,570.9	70,100.8	11,398.5	9,951.4	18,243.3	14,973.0	204.2	22,713.8	Northern
ต่ำกว่า 60 ห้อง	431	55,489.7	30,971.8	10,208.0	6,702.1	-	4,616.2	1,222.8	808.5	204.2	756.1	Less than 60 rooms
60-149 ห้อง	78	20,416.9	592.0	-	11,626.9	474.6	455.8	5,502.8	997.2	-	767.6	60-149 rooms
150 ห้องขึ้นไป	35	238,623.0	124,809.9	362.9	51,771.8	10,923.9	4,879.4	11,517.7	13,167.3	-	21,190.1	150 rooms or more
ตะวันออกเฉียงเหนือ	374	219,032.7	103,426.2	2,480.5	68,435.8	3,900.8	21,654.4	14,641.9	3,601.8	598.9	292.4	Northeastern
ต่ำกว่า 60 ห้อง	263	19,478.0	4,000.0	1,027.7	12,401.4	10.0	1,611.1	304.7	123.1	-	-	Less than 60 rooms
60-149 ห้อง	83	128,813.2	67,162.5	1,450.0	45,746.4	187.0	2,925.2	7,733.8	3,115.9	200.0	292.4	60-149 rooms
150 ห้องขึ้นไป	28	70,741.5	32,263.7	2.8	10,288.0	3,703.8	17,118.1	6,603.4	362.8	398.9	-	150 rooms or more
ใต้	644	1,737,275.5	71,884.9	215,729.8	467,988.0	79,446.1	35,311.6	100,019.7	124,650.2	7,467.8	634,777.4	Southern
ต่ำกว่า 60 ห้อง	416	254,660.9	44,035.4	500.0	143,247.4	4,539.9	11,632.8	20,974.6	18,381.1	3,044.6	8,305.1	Less than 60 rooms
60-149 ห้อง	159	1,005,443.3	27,849.5	214,984.8	70,481.8	18,194.4	10,157.9	14,886.4	68,349.4	1,248.5	579,290.6	60-149 rooms
150 ห้องขึ้นไป	69	477,171.3	-	245.0	254,258.8	56,711.8	13,520.9	64,158.7	37,919.7	3,174.7	47,181.7	150 rooms or more

ภาคกลาง
Central Region

ตารางสถิติ

ภาคกลาง

- ตาราง 1 จำนวนและร้อยละของ โรงแรมและเกสต์เฮาส์ จำแนกตามจังหวัด
- ตาราง 2 จำนวนและร้อยละของ โรงแรมและเกสต์เฮาส์ จำแนกตามรูปแบบการจัดตั้ง ตามกฎหมายและจังหวัด
- ตาราง 3 จำนวนและร้อยละของ โรงแรมและเกสต์เฮาส์ จำแนกตามระยะเวลาในการดำเนินการและจังหวัด
- ตาราง 4 จำนวนและร้อยละของ โรงแรมและเกสต์เฮาส์ จำแนกตามเงินทุนจดทะเบียนและจังหวัด
- ตาราง 5 จำนวนและร้อยละของ ห้องพัก จำแนกตามประเภทห้องพักและจังหวัด
- ตาราง 6 จำนวนและร้อยละของ ห้องพัก จำแนกตามประเภทของห้องและจังหวัด
- ตาราง 7 จำนวนและร้อยละของ ห้องสามัญ จำแนกตามประเภทห้องพักและจังหวัด
- ตาราง 8 จำนวนและร้อยละของผู้เข้าพักชาวไทยและชาวต่างประเทศ จำแนกตามจังหวัด
- ตาราง 9 จำนวนและร้อยละของ ห้องประชุม/สัมมนา หรือห้องจัดเลี้ยง จำแนกตามขนาดความจุ (คน) และจังหวัด
- ตาราง 10 จำนวนและร้อยละของ โรงแรมและเกสต์เฮาส์ที่มีการจัดประชุม/สัมมนา จำแนกตามจำนวนครั้งของการจัดประชุม/สัมมนา และจังหวัด
- ตาราง 11 จำนวนและร้อยละของผู้เข้าร่วมประชุม/สัมมนา ตามจำนวนครั้งของการจัดประชุม/สัมมนา จำแนกตามจังหวัด
- ตาราง 12.1 จำนวนผู้ใช้บริการภัตตาคาร/ห้องอาหารเฉลี่ยต่อวัน จำแนกตามผู้ใช้บริการ และจังหวัด
- ตาราง 12.2 จำนวนผู้ใช้บริการสถานบันเทิงเฉลี่ยต่อวัน จำแนกตามผู้ใช้บริการ และจังหวัด
- ตาราง 12.3 จำนวนผู้ใช้บริการร้านขายของที่ระลึกเฉลี่ยต่อวัน จำแนกตามผู้ใช้บริการ และจังหวัด
- ตาราง 13 จำนวนและร้อยละของ โรงแรมและเกสต์เฮาส์ จำแนกตามการมีสิ่งอำนวยความสะดวก บริการ ประเภทของสิ่งอำนวยความสะดวก และจังหวัด
- ตาราง 14 จำนวนคนทำงานใน โรงแรมและเกสต์เฮาส์ จำแนกตามลักษณะการจ้างงานเพศ และจังหวัด
- ตาราง 15 จำนวนคนทำงานจำนวนห้องพักและจำนวนคนทำงานเฉลี่ยต่อห้องพัก จำแนกตามจังหวัด

ตารางสถิติ (ต่อ)

ภาคกลาง

- ตาราง 16 ข้อมูลสถิติที่สำคัญ จำแนกตามจังหวัด
- ตาราง 17 ค่าใช้จ่ายด้านบุคลากรในปี 2548 จำแนกตามจังหวัด
- ตาราง 18 ค่าใช้จ่ายในการดำเนินการของโรงแรมและเกสต์เฮาส์ในปี 2548 จำแนกตามจังหวัด
- ตาราง 19 รายรับจากการดำเนินการของโรงแรมและเกสต์เฮาส์ในปี 2548 จำแนกตามจังหวัด
- ตาราง 20 มูลค่าสินทรัพย์หมุนเวียนของโรงแรมและเกสต์เฮาส์ ณ วันที่ 31 ธันวาคม 2548 จำแนกตามจังหวัด
- ตาราง 21 มูลค่าหนี้สินของโรงแรมและเกสต์เฮาส์ ณ วันที่ 31 ธันวาคม 2548 จำแนกตามจังหวัด
- ตาราง 22 มูลค่าตามบัญชีของสินทรัพย์ถาวร ณ วันที่ 31 ธันวาคม 2548 จำแนกตามจังหวัด
- ตาราง 23 ค่าเสื่อมราคาสินทรัพย์ถาวรในปี 2548 จำแนกตามจังหวัด
- ตาราง 24 มูลค่าซื้อสินทรัพย์ถาวรใหม่ หรือผลิตขึ้นใช้เองในปี 2548 จำแนกตามจังหวัด
- ตาราง 25 มูลค่าซื้อสินทรัพย์ถาวรที่ใช้แล้วในปี 2548 จำแนกตามจังหวัด
- ตาราง 26 มูลค่าขายสินทรัพย์ถาวรที่ใช้แล้วในปี 2548 จำแนกตามจังหวัด
- ตาราง 27 ส่วนเปลี่ยนแปลงของสินทรัพย์ถาวรในปี 2548 จำแนกตามจังหวัด

ตาราง 1 จำนวนและร้อยละของโรงแรมและเกสต์เฮาส์ จำแนกตามจังหวัด

TABLE 1 NUMBER AND PERCENTAGE OF HOTELS AND GUEST HOUSES BY PROVINCE

จังหวัด	โรงแรม/เกสต์เฮาส์		ห้องพัก		Province
	Hotels/guest houses		Room		
	จำนวน Number	ร้อยละ %	จำนวน Number	ร้อยละ %	
กลาง	580	100.0	36,057	100.0	Central
กาญจนบุรี	23	4.0	1,106	3.1	Kanchanaburi
จันทบุรี	25	4.3	1,355	3.8	Chanthaburi
ฉะเชิงเทรา	7	1.2	506	1.4	Chachoengsao
ชลบุรี	121	20.9	12,204	33.8	Chon Buri
ชัยนาท	6	1.0	273	0.8	Chai Nat
ตราด	8	1.4	534	1.5	Trat
นครนายก	3	0.5	175	0.5	Nakhon Nayok
นครปฐม	28	4.8	1,971	5.4	Nakhon Pathom
นนทบุรี	2	0.3	140	0.4	Nonthaburi
ปทุมธานี	4	0.7	201	0.6	Pathum Thani
ประจวบคีรีขันธ์	39	6.7	2,515	7.0	Prachuapkhiri Khan
ปราจีนบุรี	21	3.6	851	2.4	Prachin Buri
พระนครศรีอยุธยา	9	1.6	662	1.8	Phra Nakhon Si Ayutthaya
เพชรบุรี	64	11.0	3,206	8.8	Phetchaburi
ระยอง	39	6.7	1,523	4.2	Rayong
ราชบุรี	32	5.5	1,322	3.7	Ratchaburi
ลพบุรี	17	3.0	827	2.3	Lop Buri
สมุทรปราการ	21	3.6	1,533	4.3	Samut Prakan
สมุทรสงคราม	5	0.9	159	0.4	Samut Songkram
สมุทรสาคร	19	3.3	1,029	2.9	Samutsakon
สระแก้ว	29	5.0	1,071	3.0	Sra Kaew
สระบุรี	14	2.4	841	2.3	Saraburi
สิงห์บุรี	11	1.9	257	0.7	Sing Buri
สุพรรณบุรี	27	4.7	1,421	3.9	Suphan Buri
อ่างทอง	6	1.0	375	1.0	Ang Thong

ตาราง 2 จำนวนและร้อยละของโรงแรมและเกสต์เฮาส์ จำแนกตามรูปแบบการจัดตั้งตามกฎหมาย และจังหวัด

TABLE 2 NUMBER AND PERCENTAGE OF HOTELS AND GUEST HOUSES BY FORM OF LEGAL ORGANIZATION AND PROVINCE

จังหวัด	รวม		ส่วนบุคคล		ห้างหุ้นส่วนสามัญ		บริษัทจำกัด		Province
	Total		ห้างหุ้นส่วนสามัญ ที่ไม่เป็นนิติบุคคล		นิติบุคคล ห้างหุ้นส่วนจำกัด		บริษัทจำกัด (มหาชน) Company limited, public company limited		
	จำนวน	ร้อยละ	จำนวน	ร้อยละ	จำนวน	ร้อยละ	จำนวน	ร้อยละ	
	Number	%	Number	%	Number	%	Number	%	
กลาง	580	100.0	323	55.7	90	15.5	167	28.8	Central
กาญจนบุรี	23	100.0	18	78.3	2	8.7	3	13.0	Kanchanaburi
จันทบุรี	25	100.0	14	56.0	6	24.0	5	20.0	Chanthaburi
ฉะเชิงเทรา	7	100.0	3	42.9	-	-	4	57.1	Chachoengsao
ชลบุรี	121	100.0	43	35.5	19	15.7	59	48.8	Chon Buri
ชัยนาท	6	100.0	3	50.0	3	50.0	-	-	Chai Nat
ตราด	8	100.0	5	62.5	-	-	3	37.5	Trat
นครนายก	3	100.0	1	33.3	2	66.7	-	-	Nakhon Nayok
นครปฐม	28	100.0	12	42.8	8	28.6	8	28.6	Nakhon Pathom
นนทบุรี	2	100.0	-	-	-	-	2	100.0	Nonthaburi
ปทุมธานี	4	100.0	1	25.0	-	-	3	75.0	Pathum Thani
ประจวบคีรีขันธ์	39	100.0	19	48.7	7	18.0	13	33.3	Prachuapkhiri Khan
ปราจีนบุรี	21	100.0	14	66.6	6	28.6	1	4.8	Prachin Buri
พระนครศรีอยุธยา	9	100.0	4	44.5	3	33.3	2	22.2	Phra Nakhon Si Ayutthaya
เพชรบุรี	64	100.0	49	76.6	4	6.2	11	17.2	Phetchaburi
ระยอง	39	100.0	30	76.9	2	5.1	7	18.0	Rayong
ราชบุรี	32	100.0	14	43.7	7	21.9	11	34.4	Ratchaburi
ลพบุรี	17	100.0	14	82.4	1	5.8	2	11.8	Lop Buri
สมุทรปราการ	21	100.0	10	47.6	2	9.5	9	42.9	Samut Prakan
สมุทรสงคราม	5	100.0	5	100.0	-	-	-	-	Samut Songkram
สมุทรสาคร	19	100.0	7	36.9	2	10.5	10	52.6	Samutsakon
สระแก้ว	29	100.0	22	75.9	2	6.9	5	17.2	Sra Kaew
สระบุรี	14	100.0	8	57.1	6	42.9	-	-	Saraburi
สิงห์บุรี	11	100.0	10	90.0	-	-	1	10.0	Sing Buri
สุพรรณบุรี	27	100.0	14	51.9	5	18.5	8	29.6	Suphan Buri
อ่างทอง	6	100.0	3	50.0	3	50.0	-	-	Ang Thong

ตาราง 3 จำนวนและร้อยละของโรงแรมและเกสต์เฮาส์ จำแนกตามระยะเวลาในการดำเนินงาน และจังหวัด

TABLE 3 NUMBER AND PERCENTAGE OF HOTELS AND GUEST HOUSES BY PERIOD OF OPERATION AND PROVINCE

จังหวัด	รวม		ระยะเวลาในการดำเนินงาน (ปี) Period of operation(Years)								Province
	Total		< 5		5 - 9		10 - 19		≥ 20		
	จำนวน	ร้อยละ	จำนวน	ร้อยละ	จำนวน	ร้อยละ	จำนวน	ร้อยละ	จำนวน	ร้อยละ	
	Number	%	Number	%	Number	%	Number	%	Number	%	
กลาง	580	100.0	31	5.3	45	7.7	224	38.6	280	48.4	Central
กาญจนบุรี	23	100.0	-	-	-	-	3	13.0	20	87.0	Kanchanaburi
จันทบุรี	25	100.0	-	-	-	-	10	40.0	15	60.0	Chanthaburi
ฉะเชิงเทรา	7	100.0	-	-	1	14.3	2	28.6	4	57.1	Chachoengsao
ชลบุรี	121	100.0	6	5.0	3	2.5	43	35.5	69	57.0	Chon Buri
ชัยนาท	6	100.0	-	-	-	-	2	33.3	4	66.7	Chai Nat
ตราด	8	100.0	1	12.5	1	12.5	2	25.0	4	50.0	Trat
นครนายก	3	100.0	-	-	-	-	1	33.3	2	66.7	Nakhon Nayok
นครปฐม	28	100.0	2	7.1	4	14.3	11	39.3	11	39.3	Nakhon Pathom
นนทบุรี	2	100.0	1	50.0	-	-	1	50.0	-	-	Nonthaburi
ปทุมธานี	4	100.0	-	-	-	-	3	75.0	1	25.0	Pathum Thani
ประจวบคีรีขันธ์	39	100.0	-	-	3	7.7	21	53.8	15	38.5	Prachuapkhiri Khan
ปราจีนบุรี	21	100.0	-	-	4	19.0	9	42.9	8	38.1	Prachin Buri
พระนครศรีอยุธยา	9	100.0	1	11.1	-	-	3	33.3	5	55.6	Phra Nakhon Si Ayutthaya
เพชรบุรี	64	100.0	7	10.9	8	12.5	31	48.5	18	28.1	Phetchaburi
ระยอง	39	100.0	-	-	-	-	15	38.5	24	61.5	Rayong
ราชบุรี	32	100.0	-	-	-	-	12	37.5	20	62.5	Ratchaburi
ลพบุรี	17	100.0	-	-	-	-	4	23.5	13	76.5	Lop Buri
สมุทรปราการ	21	100.0	-	-	4	19.0	9	42.9	8	38.1	Samut Prakan
สมุทรสงคราม	5	100.0	-	-	-	-	-	-	5	100.0	Samut Songkram
สมุทรสาคร	19	100.0	6	31.6	-	-	11	57.9	2	10.5	Samutsakon
สระแก้ว	29	100.0	5	17.3	9	31.0	9	31.0	6	20.7	Sra Kaew
สระบุรี	14	100.0	-	-	-	-	4	28.6	10	71.4	Saraburi
สิงห์บุรี	11	100.0	1	9.0	-	-	5	45.5	5	45.5	Sing Buri
สุพรรณบุรี	27	100.0	-	-	8	29.6	10	37.1	9	33.3	Suphan Buri
อ่างทอง	6	100.0	1	16.7	-	-	3	50.0	2	33.3	Ang Thong

ตาราง 5 จำนวนและร้อยละของห้องพัก จำแนกตามประเภทห้องพัก และจังหวัด

TABLE 5 NUMBER AND PERCENTAGE OF ROOMS BY TYPE OF ROOM AND PROVINCE

จังหวัด	จำนวนโรงแรม/ เกสต์เฮาส์ Number of hotels/guest houses	รวม Total		ห้องชุด Suite room		ห้องสามัญ Common room		Province
		จำนวน Number	ร้อยละ %	จำนวน Number	ร้อยละ %	จำนวน Number	ร้อยละ %	
กลาง	580	36,057	100.0	1,601	4.4	34,456	95.6	Central
กาญจนบุรี	23	1,106	100.0	5	0.5	1,101	99.5	Kanchanaburi
จันทบุรี	25	1,355	100.0	9	0.6	1,346	99.4	Chanthaburi
ฉะเชิงเทรา	7	506	100.0	11	2.2	495	97.8	Chachoengsao
ชลบุรี	121	12,204	100.0	820	6.7	11,384	93.3	Chon Buri
ชัยนาท	6	273	100.0	-	-	273	100.0	Chai Nat
ตราด	8	534	100.0	1	0.2	533	99.8	Trat
นครนายก	3	175	100.0	-	-	175	100.0	Nakhon Nayok
นครปฐม	28	1,971	100.0	194	9.8	1,777	90.2	Nakhon Pathom
นนทบุรี	2	140	100.0	12	8.6	128	91.4	Nonthaburi
ปทุมธานี	4	201	100.0	-	-	201	100.0	Pathum Thani
ประจวบคีรีขันธ์	39	2,515	100.0	95	3.8	2,420	96.2	Prachuapkhiri Khan
ปราจีนบุรี	21	851	100.0	81	9.5	770	90.5	Prachin Buri
พระนครศรีอยุธยา	9	662	100.0	32	4.8	630	95.2	Phra Nakhon Si Ayutthaya
เพชรบุรี	64	3,206	100.0	136	4.2	3,070	95.8	Phetchaburi
ระยอง	39	1,523	100.0	9	0.6	1,514	99.4	Rayong
ราชบุรี	32	1,322	100.0	43	3.3	1,279	96.7	Ratchaburi
ลพบุรี	17	827	100.0	23	2.8	804	97.2	Lop Buri
สมุทรปราการ	21	1,533	100.0	94	6.1	1,439	93.9	Samut Prakan
สมุทรสงคราม	5	159	100.0	-	-	159	100.0	Samut Songkram
สมุทรสาคร	19	1,029	100.0	11	1.1	1,018	98.9	Samutsakon
สระแก้ว	29	1,071	100.0	11	1.0	1,060	99.0	Sra Kaew
สระบุรี	14	841	100.0	-	-	841	100.0	Saraburi
สิงห์บุรี	11	257	100.0	-	-	257	100.0	Sing Buri
สุพรรณบุรี	27	1,421	100.0	14	1.0	1,407	99.0	Suphan Buri
อ่างทอง	6	375	100.0	-	-	375	100.0	Ang Thong

ตาราง 6 จำนวนและร้อยละของห้องพัก จำแนกตามประเภทของห้อง และจังหวัด

TABLE 6 NUMBER AND PERCENTAGE OF ROOMS BY TYPE OF ROOM AND PROVINCE

จังหวัด	รวม		ห้องที่มีเครื่องปรับอากาศ		ห้องที่ไม่มีเครื่องปรับอากาศ		Province
	Total		Room with air condition		Room without air condition		
	จำนวน	ร้อยละ	จำนวน	ร้อยละ	จำนวน	ร้อยละ	
	Number	%	Number	%	Number	%	
กลาง	36,057	100.0	29,821	82.7	6,236	17.3	Central
กาญจนบุรี	1,106	100.0	778	70.3	328	29.7	Kanchanaburi
จันทบุรี	1,355	100.0	1,074	79.2	281	20.8	Chanthaburi
ฉะเชิงเทรา	506	100.0	432	85.4	74	14.6	Chachoengsao
ชลบุรี	12,204	100.0	11,255	92.2	949	7.8	Chon Buri
ชัยนาท	273	100.0	134	49.1	139	50.9	Chai Nat
ตราด	534	100.0	379	71.0	155	29.0	Trat
นครนายก	175	100.0	92	52.6	83	47.4	Nakhon Nayok
นครปฐม	1,971	100.0	1,576	80.0	395	20.0	Nakhon Pathom
นนทบุรี	140	100.0	140	100.0	-	-	Nonthaburi
ปทุมธานี	201	100.0	166	82.6	35	17.4	Pathum Thani
ประจวบคีรีขันธ์	2,515	100.0	2,128	84.6	387	15.4	Prachuapkhiri Khan
ปราจีนบุรี	851	100.0	677	79.6	174	20.4	Prachin Buri
พระนครศรีอยุธยา	662	100.0	524	79.2	138	20.8	Phra Nakhon Si Ayutthaya
เพชรบุรี	3,206	100.0	2,643	82.4	563	17.6	Phetchaburi
ระยอง	1,523	100.0	1,091	71.6	432	28.4	Rayong
ราชบุรี	1,322	100.0	961	72.7	361	27.3	Ratchaburi
ลพบุรี	827	100.0	517	62.5	310	37.5	Lop Buri
สมุทรปราการ	1,533	100.0	1,375	89.7	158	10.3	Samut Prakan
สมุทรสงคราม	159	100.0	91	57.2	68	42.8	Samut Songkram
สมุทรสาคร	1,029	100.0	1,005	97.6	24	2.4	Samutsakon
สระแก้ว	1,071	100.0	834	77.9	237	22.1	Sra Kaew
สระบุรี	841	100.0	321	38.2	520	61.8	Saraburi
สิงห์บุรี	257	100.0	161	62.6	96	37.4	Sing Buri
สุพรรณบุรี	1,421	100.0	1,142	80.4	279	19.6	Suphan Buri
อ่างทอง	375	100.0	325	86.7	50	13.3	Ang Thong

ตาราง 7 จำนวนและร้อยละของห้องสามัญ จำแนกตามประเภทห้องพัก และจังหวัด

TABLE 7 NUMBER AND PERCENTAGE OF COMMON ROOMS BY TYPE OF ROOM AND PROVINCE

จังหวัด	ห้องสามัญ Common room																				Province
	รวม		ห้องเตียงเดี่ยว Double bedded room						ห้องเตียงคู่ Twin bedded room						อื่น ๆ Other room						
			ห้องพักที่มี		ห้องพักที่ไม่มี		ห้องพักที่มี		ห้องพักที่ไม่มี		ห้องพักที่มี		ห้องพักที่ไม่มี								
	รวม		เครื่องปรับอากาศ		เครื่องปรับอากาศ		รวม		เครื่องปรับอากาศ		เครื่องปรับอากาศ		รวม		เครื่องปรับอากาศ		เครื่องปรับอากาศ				
	จำนวน	ร้อยละ	จำนวน	ร้อยละ	จำนวน	ร้อยละ	จำนวน	ร้อยละ	จำนวน	ร้อยละ	จำนวน	ร้อยละ	จำนวน	ร้อยละ	จำนวน	ร้อยละ	จำนวน	ร้อยละ	จำนวน	ร้อยละ	
Number	%	Number	%	Number	%	Number	%	Number	%	Number	%	Number	%	Number	%	Number	%	Number	%	Number	%
กลาง	34,456	100.0	18,480	53.6	13,739	74.3	4,741	25.7	13,869	40.3	12,821	92.4	1,048	7.6	2,107	6.1	1,659	78.7	448	21.3	Central
กาญจนบุรี	1,101	100.0	676	61.4	408	60.3	268	39.7	297	26.9	279	94.0	18	6.0	128	11.7	86	67.2	42	32.8	Kanchanaburi
จันทบุรี	1,346	100.0	553	41.1	353	63.8	200	36.2	717	53.2	650	90.6	67	9.4	76	5.7	62	81.6	14	18.4	Chanthaburi
ฉะเชิงเทรา	495	100.0	220	44.5	171	77.7	49	22.3	263	53.1	246	93.5	17	6.5	12	2.4	4	33.3	8	66.7	Chachoengsao
ชลบุรี	11,384	100.0	5,246	46.1	4,554	86.8	692	13.2	5,505	48.4	5,412	98.3	93	1.7	633	5.5	468	74.0	165	26.0	Chon Buri
ชัยนาท	273	100.0	240	87.9	107	44.6	133	55.4	33	12.1	27	81.8	6	18.2	-	-	-	-	-	-	Chai Nat
ตราด	533	100.0	326	61.2	188	57.7	138	42.3	193	36.2	176	91.2	17	8.8	14	2.6	14	100.0	-	-	Trat
นครนายก	175	100.0	175	100.0	92	52.6	83	47.4	-	-	-	-	-	-	-	-	-	-	-	-	Nakhon Nayok
นครปฐม	1,777	100.0	1,101	62.0	779	70.7	322	29.3	643	36.2	578	89.9	65	10.1	33	1.8	25	75.8	8	24.2	Nakhon Pathom
นนทบุรี	128	100.0	26	20.3	26	100.0	-	-	102	79.7	102	100.0	-	-	-	-	-	-	-	-	Nonthaburi
ปทุมธานี	201	100.0	201	100.0	166	82.6	35	17.4	-	-	-	-	-	-	-	-	-	-	-	-	Pathum Thani
ประจวบคีรีขันธ์	2,420	100.0	1,013	41.8	777	76.7	236	23.3	1,403	58.0	1,252	89.2	151	10.8	4	0.2	4	100.0	-	-	Prachuapkhiri Khan
ปราจีนบุรี	770	100.0	418	54.3	275	65.7	143	34.3	340	44.2	309	90.9	31	9.1	12	1.5	12	100.0	-	-	Prachin Buri
พระนครศรีอยุธยา	630	100.0	253	40.2	155	61.3	98	38.7	359	57.0	319	88.9	40	11.1	18	2.8	18	100.0	-	-	Phra Nakhon Si Ayutthaya
เพชรบุรี	3,070	100.0	1,331	43.3	909	68.3	422	31.7	1,297	42.3	1,257	96.9	40	3.1	442	14.4	342	77.4	100	22.6	Phetchaburi
ระยอง	1,514	100.0	719	47.5	467	64.9	252	35.1	274	18.1	183	66.8	91	33.2	521	34.4	432	82.9	89	17.1	Rayong
ราชบุรี	1,279	100.0	800	62.5	500	62.5	300	37.5	474	37.1	413	87.1	61	12.9	5	0.4	5	100.0	-	-	Ratchaburi
ลพบุรี	804	100.0	486	60.5	242	49.8	244	50.2	288	35.8	222	77.1	66	22.9	30	3.7	30	100.0	-	-	Lop Buri
สมุทรปราการ	1,439	100.0	1,308	90.9	1,151	88.0	157	12.0	131	9.1	130	99.2	1	0.8	-	-	-	-	-	-	Samut Prakan
สมุทรสงคราม	159	100.0	143	89.9	83	58.0	60	42.0	16	10.1	8	50.0	8	50.0	-	-	-	-	-	-	Samut Songkram
สมุทรสาคร	1,018	100.0	957	94.0	938	98.0	19	2.0	61	6.0	55	90.2	6	9.8	-	-	-	-	-	-	Samutsakon
สระแก้ว	1,060	100.0	573	54.1	384	67.0	189	33.0	408	38.5	382	93.6	26	6.4	79	7.4	57	72.2	22	27.8	Sra Kaew
สระบุรี	841	100.0	626	74.5	222	35.6	404	64.4	215	25.5	98	45.6	117	54.4	-	-	-	-	-	-	Saraburi
สิงห์บุรี	257	100.0	204	79.4	136	66.7	68	33.3	51	19.8	24	47.1	27	52.9	2	0.8	2	100.0	-	-	Sing Buri
สุพรรณบุรี	1,407	100.0	643	45.7	444	69.1	199	30.9	682	48.5	602	88.3	80	11.7	82	5.8	82	100.0	-	-	Suphan Buri
อ่างทอง	375	100.0	242	64.5	212	87.6	30	12.4	117	31.2	97	82.9	20	17.1	16	4.3	16	100.0	-	-	Ang Thong

ตาราง 8 จำนวนและร้อยละของผู้เข้าพักชาวไทยและชาวต่างประเทศ จำแนกตามจังหวัด

TABLE 8 NUMBER AND PERCENTAGE OF GUEST BY NATIONALITY BY PROVINCE

จังหวัด	จำนวนโรงแรม/		ผู้เข้าพักชาวไทย Thai guest						ผู้เข้าพักชาวต่างประเทศ		Province	
	เกสต์เฮาส์ Number of hotels/ guest houses	รวม Total	รวม		คนในพื้นที่		คนนอกพื้นที่		Foreigner guest			
			จำนวน Number	ร้อยละ %	จำนวน Number	ร้อยละ %	จำนวน Number	ร้อยละ %	จำนวน Number	ร้อยละ %		
												จำนวน
กลาง	580	8,966,397	100.0	5,726,599	63.9	1,988,532	34.7	3,738,067	65.3	3,239,798	36.1	Central
กาญจนบุรี	23	228,244	100.0	187,354	82.1	93,245	49.8	94,109	50.2	40,890	17.9	Kanchanaburi
จันทบุรี	25	282,162	100.0	253,109	89.7	107,764	42.6	145,345	57.4	29,053	10.3	Chanthaburi
ฉะเชิงเทรา	7	98,909	100.0	76,711	77.6	28,423	37.0	48,288	63.0	22,198	22.4	Chachoengsao
ชลบุรี	121	3,471,118	100.0	1,535,631	44.2	306,652	20.0	1,228,979	80.0	1,935,487	55.8	Chon Buri
ชัยนาท	6	44,635	100.0	43,485	97.4	6,996	16.1	36,489	83.9	1,150	2.6	Chai Nat
ตราด	8	58,092	100.0	49,846	85.8	18,188	36.5	31,658	63.5	8,246	14.2	Trat
นครนายก	3	9,167	100.0	7,787	85.0	3,142	40.4	4,645	59.6	1,380	15.0	Nakhon Nayok
นครปฐม	28	560,647	100.0	482,375	86.0	280,352	58.1	202,023	41.9	78,272	14.0	Nakhon Pathom
นนทบุรี	2	48,610	100.0	47,734	98.2	4,348	9.1	43,386	90.9	876	1.8	Nonthaburi
ปทุมธานี	4	34,800	100.0	34,400	98.9	24,620	71.6	9,780	28.4	400	1.1	Pathum Thani
ประจวบคีรีขันธ์	39	1,143,380	100.0	459,918	40.2	18,257	4.0	441,661	96.0	683,462	59.8	Prachuapkhiri Khan
ปราจีนบุรี	21	124,541	100.0	116,135	93.3	31,573	27.2	84,562	72.8	8,406	6.7	Prachin Buri
พระนครศรีอยุธยา	9	77,490	100.0	43,670	56.4	18,720	42.9	24,950	57.1	33,820	43.6	Phra Nakhon Si Ayutthaya
เพชรบุรี	64	632,590	100.0	477,930	75.6	68,610	14.4	409,320	85.6	154,660	24.4	Phetchaburi
ระยอง	39	169,595	100.0	142,041	83.8	57,658	40.6	84,383	59.4	27,554	16.2	Rayong
ราชบุรี	32	227,935	100.0	223,811	98.2	120,480	53.8	103,331	46.2	4,124	1.8	Ratchaburi
ลพบุรี	17	150,396	100.0	134,747	89.6	48,947	36.3	85,800	63.7	15,649	10.4	Lop Buri
สมุทรปราการ	21	458,933	100.0	360,123	78.5	281,644	78.2	78,479	21.8	98,810	21.5	Samut Prakan
สมุทรสงคราม	5	15,994	100.0	15,875	99.3	5,973	37.6	9,902	62.4	119	0.7	Samut Songkram
สมุทรสาคร	19	527,678	100.0	518,613	98.3	267,999	51.7	250,614	48.3	9,065	1.7	Samutsakon
สระแก้ว	29	226,115	100.0	152,916	67.6	28,916	18.9	124,000	81.1	73,199	32.4	Sra Kaew
สระบุรี	14	46,268	100.0	45,950	99.3	25,317	55.1	20,634	44.9	318	0.7	Saraburi
สิงห์บุรี	11	49,254	100.0	42,581	86.5	19,569	46.0	23,011	54.0	6,673	13.5	Sing Buri
สุพรรณบุรี	27	206,737	100.0	200,864	97.2	83,573	41.6	117,291	58.4	5,873	2.8	Suphan Buri
อ่างทอง	6	73,107	100.0	72,993	99.8	37,566	51.5	35,427	48.5	114	0.2	Ang Thong

ตาราง 10 จำนวนและร้อยละของโรงแรมและเกสต์เฮาส์ที่มีการจัดประชุม/สัมมนา จำแนกตามจำนวนครั้งของการจัดประชุม/สัมมนา และจังหวัด

TABLE 10 NUMBER AND PERCENTAGE OF HOTELS AND GUEST HOUSES OF MEETING/SEMINAR ROOMS BY NUMBER OF MEETING/SEMINAR ARRANGEMENT AND PROVINCE

จังหวัด	จำนวนโรงแรมและเกสต์เฮาส์		จำนวนครั้งในการจัดประชุม/สัมมนา										จำนวนการประชุมเฉลี่ยต่อโรงแรมที่มีการจัดการประชุม	Province		
	ที่มีห้องประชุม/สัมมนา		รวม		1 - 9		10 - 39		40 - 69		70 - 99				≥ 100	
	Number of hotels/		Total		Number		Number		Number		Number				Number	
	guest houses with meeting/		จำนวน	ร้อยละ	จำนวน	ร้อยละ	จำนวน	ร้อยละ	จำนวน	ร้อยละ	จำนวน	ร้อยละ			จำนวน	ร้อยละ
	seminar rooms	Number	%	Number	%	Number	%	Number	%	Number	%	Number	%			
กลาง	126	114	100.0	21	18.4	41	36.0	17	14.9	5	4.4	30	26.3	71.8	Central	
กาญจนบุรี	3	3	100.0	-	-	-	-	-	-	2	66.7	1	33.3	120.0	Kanchanaburi	
จันทบุรี	6	4	100.0	1	25.0	1	25.0	1	25.0	-	-	1	25.0	83.7	Chanthaburi	
ฉะเชิงเทรา	3	3	100.0	1	33.3	-	-	1	33.3	-	-	1	33.3	140.3	Chachoengsao	
ชลบุรี	39	35	100.0	6	17.1	13	37.2	7	20.0	2	5.7	7	20.0	55.6	Chon Buri	
ชัยนาท	2	2	100.0	-	-	1	50.0	1	50.0	-	-	-	-	40.0	Chai Nat	
ตราด	3	1	100.0	1	100.0	-	-	-	-	-	-	-	-	5.0	Trat	
นครนายก	1	1	100.0	-	-	1	100.0	-	-	-	-	-	-	11.0	Nakhon Nayok	
นครปฐม	3	3	100.0	-	-	1	33.3	-	-	-	-	2	66.7	188.0	Nakhon Pathom	
นนทบุรี	1	1	100.0	-	-	1	100.0	-	-	-	-	-	-	36.0	Nonthaburi	
ปทุมธานี	-	-	-	-	-	-	-	-	-	-	-	-	-	-	Pathum Thani	
ประจวบคีรีขันธ์	12	12	100.0	3	25.0	3	25.0	2	16.7	1	8.3	3	25.0	73.1	Prachuapkhiri Khan	
ปราจีนบุรี	3	3	100.0	-	-	1	33.3	-	-	-	-	2	66.7	99.2	Prachin Buri	
พระนครศรีอยุธยา	3	3	100.0	-	-	2	66.7	-	-	-	-	1	33.3	76.7	Phra Nakhon Si Ayutthaya	
เพชรบุรี	14	13	100.0	-	-	7	53.8	-	-	-	-	6	46.2	118.6	Phetchaburi	
ระยอง	5	5	100.0	5	100.0	-	-	-	-	-	-	-	-	5.4	Rayong	
ราชบุรี	6	5	100.0	2	40.0	-	-	3	60.0	-	-	-	-	33.5	Ratchaburi	
ลพบุรี	3	3	100.0	-	-	1	33.3	-	-	-	-	2	66.7	96.0	Lop Buri	
สมุทรปราการ	1	1	100.0	1	100.0	-	-	-	-	-	-	-	-	5.0	Samut Prakan	
สมุทรสงคราม	-	-	-	-	-	-	-	-	-	-	-	-	-	-	Samut Songkram	
สมุทรสาคร	2	2	100.0	1	50.0	1	50.0	-	-	-	-	-	-	15.0	Samutsakon	
สระแก้ว	5	4	100.0	-	-	2	50.0	1	25.0	-	-	1	25.0	55.0	Sra Kaew	
สระบุรี	2	2	100.0	-	-	2	100.0	-	-	-	-	-	-	15.0	Saraburi	
สิงห์บุรี	-	-	-	-	-	-	-	-	-	-	-	-	-	-	Sing Buri	
สุพรรณบุรี	6	5	100.0	-	-	1	20.0	1	20.0	-	-	3	60.0	139.5	Suphan Buri	
อ่างทอง	3	3	100.0	-	-	3	100.0	-	-	-	-	-	-	20.0	Ang Thong	

ตาราง 11 จำนวนและร้อยละของผู้เข้าร่วมประชุม/สัมมนา ตามจำนวนครั้งของการจัดประชุม/สัมมนา จำแนกตามจังหวัด

TABLE 11 NUMBER AND PERCENTAGE OF MEETING/SEMINAR ATTENDANT ACCORDING TO TIMES OF MEETING/SEMINAR BY PROVINCE

จังหวัด	จำนวนโรงแรมและเกสต์เฮาส์		จำนวนผู้เข้าร่วมประชุม/สัมมนา ตามจำนวนครั้งของการจัดประชุม/สัมมนา Number of attendant according to times of meeting/seminar										จำนวนผู้เข้าร่วมประชุม/สัมมนาเฉลี่ยต่อครั้ง Number of meeting attendants per times	Province		
	Number of hotels/guest houses		รวม		1 - 9		10 - 39		40 - 69		70 - 99				≥ 100	
	มีห้องประชุม/สัมมนา With meeting/ seminar room	การจัดประชุม/สัมมนา With holding meeting/ seminar	จำนวน Number	ร้อยละ %	จำนวน Number	ร้อยละ %	จำนวน Number	ร้อยละ %	จำนวน Number	ร้อยละ %	จำนวน Number	ร้อยละ %			จำนวน Number	ร้อยละ %
กลาง	126	114	814,263	100.0	12,375	1.5	121,478	15.0	89,802	11.0	43,152	5.3	547,456	67.2	99.2	Central
กาญจนบุรี	3	3	54,000	100.0	-	-	-	-	-	-	24,000	44.4	30,000	55.6	150.0	Kanchanaburi
จันทบุรี	6	4	38,000	100.0	515	1.4	20,000	52.6	2,057	5.4	-	-	15,428	40.6	97.8	Chanthaburi
ฉะเชิงเทรา	3	3	46,080	100.0	35	0.1	-	-	15,000	32.6	-	-	31,045	67.3	109.5	Chachoengsao
ชลบุรี	39	35	204,849	100.0	2,848	1.4	53,406	26.1	52,938	25.8	13,919	6.8	81,738	39.9	106.7	Chon Buri
ชัยนาท	2	2	6,100	100.0	-	-	2,100	34.4	4,000	65.6	-	-	-	-	76.3	Chai Nat
ตราด	3	1	75	100.0	75	100.0	-	-	-	-	-	-	-	-	15.0	Trat
นครนายก	1	1	1,000	100.0	-	-	1,000	100.0	-	-	-	-	-	-	90.9	Nakhon Nayok
นครปฐม	3	3	102,900	100.0	-	-	3,000	2.9	-	-	-	-	99,900	97.1	182.5	Nakhon Pathom
นนทบุรี	1	1	3,600	100.0	-	-	3,600	100.0	-	-	-	-	-	-	100.0	Nonthaburi
ปทุมธานี	-	-	-	-	-	-	-	-	-	-	-	-	-	-	-	Pathum Thani
ประจวบคีรีขันธ์	12	12	40,688	100.0	639	1.6	4,345	10.7	5,471	13.5	5,233	12.8	25,000	61.4	46.1	Prachuapkhiri Khan
ปราจีนบุรี	3	3	15,771	100.0	-	-	1,071	6.8	-	-	-	-	14,700	93.2	63.6	Prachin Buri
พระนครศรีอยุธยา	3	3	7,100	100.0	-	-	5,100	71.8	-	-	-	-	2,000	28.2	30.9	Phra Nakhon Si Ayutthaya
เพชรบุรี	14	13	147,653	100.0	-	-	12,336	8.4	-	-	-	-	135,317	91.6	99.0	Phetchaburi
ระยอง	5	5	2,700	100.0	2,700	100.0	-	-	-	-	-	-	-	-	94.2	Rayong
ราชบุรี	6	5	7,460	100.0	690	9.2	-	-	6,770	90.8	-	-	-	-	48.4	Ratchaburi
ลพบุรี	3	3	34,000	100.0	-	-	2,400	7.1	-	-	-	-	31,600	92.9	118.1	Lop Buri
สมุทรปราการ	1	1	4,500	100.0	4,500	100.0	-	-	-	-	-	-	-	-	800.0	Samut Prakan
สมุทรสงคราม	-	-	-	-	-	-	-	-	-	-	-	-	-	-	-	Samut Songkram
สมุทรสาคร	2	2	1,540	100.0	373	24.2	1,167	75.8	-	-	-	-	-	-	44.0	Samutsakon
สระแก้ว	5	4	16,614	100.0	-	-	1,400	8.4	300	1.8	-	-	14,914	89.8	75.5	Sra Kaew
สระบุรี	2	2	2,300	100.0	-	-	2,300	100.0	-	-	-	-	-	-	76.7	Saraburi
สิงห์บุรี	-	-	-	-	-	-	-	-	-	-	-	-	-	-	-	Sing Buri
สุพรรณบุรี	6	5	71,880	100.0	-	-	2,800	3.9	3,266	4.5	-	-	65,814	91.6	96.6	Suphan Buri
อ่างทอง	3	3	5,453	100.0	-	-	5,453	100.0	-	-	-	-	-	-	81.8	Ang Thong

ตาราง 12.1 จำนวนผู้ใช้บริการภัตตาคาร/ห้องอาหารเฉลี่ยต่อวัน จำแนกตามผู้ใช้บริการ และจังหวัด

TABLE 12.1 AVERAGE GUEST PER DAY IN THE RESTAURANT BY TYPE OF GUEST AND PROVINCE

จังหวัด	ผู้ใช้บริการ Guest				จำนวนผู้ใช้บริการเฉลี่ยต่อวัน Average guest per day	Province
	ชาวไทย Thai		ชาวต่างประเทศ Foreigner			
	จำนวน Number	ร้อยละ %	จำนวน Number	ร้อยละ %		
กลาง	11,099	51.5	10,436	48.5	21,535	Central
กาญจนบุรี	156	38.6	249	61.4	405	Kanchanaburi
จันทบุรี	173	90.1	19	9.9	192	Chanthaburi
ฉะเชิงเทรา	54	58.1	39	41.9	93	Chachoengsao
ชลบุรี	3,429	35.0	6,373	65.0	9,802	Chon Buri
ชัยนาท	7	87.5	1	12.5	8	Chai Nat
ตราด	13	10.0	117	90.0	130	Trat
นครนายก	32	80.0	8	20.0	40	Nakhon Nayok
นครปฐม	470	71.9	184	28.1	654	Nakhon Pathom
นนทบุรี	140	100.0	-	-	140	Nonthaburi
ปทุมธานี	-	-	-	-	-	Pathum Thani
ประจวบคีรีขันธ์	453	22.5	1,556	77.5	2,009	Prachuapkhiri Khan
ปราจีนบุรี	57	91.9	5	8.1	62	Prachin Buri
พระนครศรีอยุธยา	132	62.9	78	37.1	210	Phra Nakhon Si Ayutthaya
เพชรบุรี	4,121	74.5	1,414	25.5	5,535	Phetchaburi
ระยอง	99	79.2	26	20.8	125	Rayong
ราชบุรี	129	88.4	17	11.6	146	Ratchaburi
ลพบุรี	224	83.9	43	16.1	267	Lop Buri
สมุทรปราการ	578	81.9	128	18.1	706	Samut Prakan
สมุทรสงคราม	-	-	-	-	-	Samut Songkram
สมุทรสาคร	322	93.2	23	6.8	345	Samutsakon
สระแก้ว	231	60.8	149	39.2	380	Sra Kaew
สระบุรี	137	98.6	2	1.4	139	Saraburi
สิงห์บุรี	-	-	-	-	-	Sing Buri
สุพรรณบุรี	122	96.0	5	4.0	127	Suphan Buri
อ่างทอง	20	100.0	-	-	20	Ang Thong

ตาราง 12.2 จำนวนผู้ให้บริการสถานบันเทิงเฉลี่ยต่อวัน จำแนกตามผู้ให้บริการ และจังหวัด

TABLE 12.2 AVERAGE GUEST PER DAY IN THE ENTERTAINMENT LOUNGE BY TYPE OF GUEST AND PROVINCE

จังหวัด	ผู้ให้บริการ Guest				จำนวนผู้ให้บริการเฉลี่ยต่อวัน Average guest per day	Province
	ชาวไทย Thai		ชาวต่างประเทศ Foreigner			
	จำนวน Number	ร้อยละ %	จำนวน Number	ร้อยละ %		
กลาง	2,497	65.2	1,332	34.8	3,829	Central
กาญจนบุรี	45	25.0	135	75.0	180	Kanchanaburi
จันทบุรี	318	92.7	25	7.3	343	Chanthaburi
ฉะเชิงเทรา	7	41.2	10	58.8	17	Chachoengsao
ชลบุรี	321	39.2	498	60.8	819	Chon Buri
ชัยนาท	30	96.8	1	3.2	31	Chai Nat
ตราด	-	-	-	-	-	Trat
นครนายก	28	87.5	4	12.5	32	Nakhon Nayok
นครปฐม	85	56.7	65	43.3	150	Nakhon Pathom
นนทบุรี	100	100.0	-	-	100	Nonthaburi
ปทุมธานี	-	-	-	-	-	Pathum Thani
ประจวบคีรีขันธ์	154	51.2	147	48.8	301	Prachuapkhiri Khan
ปราจีนบุรี	24	96.0	1	4.0	25	Prachin Buri
พระนครศรีอยุธยา	58	80.6	14	19.4	72	Phra Nakhon Si Ayutthaya
เพชรบุรี	961	72.0	374	28.0	1,335	Phetchaburi
ระยอง	-	-	-	-	-	Rayong
ราชบุรี	56	84.8	10	15.2	66	Ratchaburi
ลพบุรี	32	80.0	8	20.0	40	Lop Buri
สมุทรปราการ	79	70.5	33	29.5	112	Samut Prakan
สมุทรสงคราม	-	-	-	-	-	Samut Songkram
สมุทรสาคร	70	100.0	-	-	70	Samutsakon
สระแก้ว	44	91.7	4	8.3	48	Sra Kaew
สระบุรี	39	97.5	1	2.5	40	Saraburi
สิงห์บุรี	-	-	-	-	-	Sing Buri
สุพรรณบุรี	38	95.0	2	5.0	40	Suphan Buri
อ่างทอง	8	100.0	-	-	8	Ang Thong

ตาราง 12.3 จำนวนผู้ให้บริการร้านขายของที่ระลึกเฉลี่ยต่อวัน จำแนกตามผู้ใช้บริการ และจังหวัด

TABLE 12.3 AVERAGE GUEST PER DAY IN THE SOUVENIR SHOP BY TYPE OF GUEST AND PROVINCE

จังหวัด	ผู้ใช้บริการ Guest				จำนวนผู้ให้บริการ เฉลี่ยต่อวัน Average guest per day	Province
	ชาวไทย Thai		ชาวต่างประเทศ Foreigner			
	จำนวน Number	ร้อยละ %	จำนวน Number	ร้อยละ %		
กลาง	233	45.0	284	55.0	517	Central
กาญจนบุรี	53	44.2	67	55.8	120	Kanchanaburi
จันทบุรี	18	78.3	5	21.7	23	Chanthaburi
ฉะเชิงเทรา	-	-	-	-	-	Chachoengsao
ชลบุรี	15	26.3	42	73.7	57	Chon Buri
ชัยนาท	-	-	-	-	-	Chai Nat
ตราด	-	-	-	-	-	Trat
นครนายก	-	-	-	-	-	Nakhon Nayok
นครปฐม	45	33.3	90	66.7	135	Nakhon Pathom
นนทบุรี	-	-	-	-	-	Nonthaburi
ปทุมธานี	-	-	-	-	-	Pathum Thani
ประจวบคีรีขันธ์	7	9.0	70	91.0	77	Prachuapkhiri Khan
ปราจีนบุรี	-	-	-	-	-	Prachin Buri
พระนครศรีอยุธยา	2	66.7	1	33.3	3	Phra Nakhon Si Ayutthaya
เพชรบุรี	48	92.3	4	7.7	52	Phetchaburi
ระยอง	-	-	-	-	-	Rayong
ราชบุรี	13	100.0	-	-	13	Ratchaburi
ลพบุรี	-	-	-	-	-	Lop Buri
สมุทรปราการ	-	-	-	-	-	Samut Prakan
สมุทรสงคราม	-	-	-	-	-	Samut Songkram
สมุทรสาคร	12	100.0	-	-	12	Samutsakon
สระแก้ว	15	75.0	5	25.0	20	Sra Kaew
สระบุรี	5	100.0	-	-	5	Saraburi
สิงห์บุรี	-	-	-	-	-	Sing Buri
สุพรรณบุรี	-	-	-	-	-	Suphan Buri
อ่างทอง	-	-	-	-	-	Ang Thong

ตาราง 13 จำนวนและร้อยละของโรงแรมและเกสต์เฮาส์ จำแนกตามการมีสิ่งอำนวยความสะดวกบริการ ประเภทของสิ่งอำนวยความสะดวก และจังหวัด

TABLE 13 NUMBER AND PERCENTAGE OF HOTELS AND GUEST HOUSES BY TYPE OF FACILITY PROVIDED AND PROVINCE

จังหวัด	รวม		ไม่มีบริการ		มีบริการ		ประเภทสิ่งอำนวยความสะดวกที่มีบริการในโรงแรม/เกสต์เฮาส์ Type of facility provided in the hotels/guest houses						Province
	Total		สิ่งอำนวยความสะดวก		สิ่งอำนวยความสะดวก		ศูนย์สุขภาพ		สระว่ายน้ำ		บริการทางการสื่อสาร		
			No facility provided		With facility provided		Health center/fitness		Swimming pool		Postal service		
	จำนวน	ร้อยละ	จำนวน	ร้อยละ	จำนวน	ร้อยละ	จำนวน	ร้อยละ	จำนวน	ร้อยละ	จำนวน	ร้อยละ	
Number	%	Number	%	Number	%	Number	%	Number	%	Number	%		
กลาง	580	100.0	420	72.4	160	27.6	35	21.8	106	66.3	76	47.5	Central
กาญจนบุรี	23	100.0	1	4.3	22	95.7	-	-	3	13.6	20	90.9	Kanchanaburi
จันทบุรี	25	100.0	21	84.0	4	16.0	1	25.0	3	75.0	1	25.0	Chanthaburi
ฉะเชิงเทรา	7	100.0	3	42.9	4	57.1	1	25.0	2	50.0	2	50.0	Chachoengsao
ชลบุรี	121	100.0	65	53.7	56	46.3	16	28.6	53	94.6	13	23.2	Chon Buri
ชัยนาท	6	100.0	5	83.3	1	16.7	-	-	-	-	1	100.0	Chai Nat
ตราด	8	100.0	8	100.0	-	-	-	-	-	-	-	-	Trat
นครนายก	3	100.0	2	66.7	1	33.3	-	-	-	-	1	100.0	Nakhon Nayok
นครปฐม	28	100.0	25	89.3	3	10.7	2	66.7	2	66.7	3	100.0	Nakhon Pathom
นนทบุรี	2	100.0	1	50.0	1	50.0	-	-	1	100.0	-	-	Nonthaburi
ปทุมธานี	4	100.0	4	100.0	-	-	-	-	-	-	-	-	Pathum Thani
ประจวบคีรีขันธ์	39	100.0	21	53.9	18	46.1	5	27.8	15	83.3	5	27.8	Prachuapkhiri Khan
ปราจีนบุรี	21	100.0	19	90.5	2	9.5	1	50.0	1	50.0	2	100.0	Prachin Buri
พระนครศรีอยุธยา	9	100.0	7	77.8	2	22.2	-	-	1	50.0	2	100.0	Phra Nakhon Si Ayutthaya
เพชรบุรี	64	100.0	50	78.1	14	21.9	2	14.3	10	71.4	5	35.7	Phetchaburi
ระยอง	39	100.0	34	87.2	5	12.8	2	40.0	5	100.0	2	40.0	Rayong
ราชบุรี	32	100.0	26	81.3	6	18.7	-	-	2	33.3	3	50.0	Ratchaburi
ลพบุรี	17	100.0	16	94.1	1	5.9	1	100.0	-	-	-	-	Lop Buri
สมุทรปราการ	21	100.0	20	95.2	1	4.8	1	100.0	-	-	-	-	Samut Prakan
สมุทรสงคราม	5	100.0	5	100.0	-	-	-	-	-	-	-	-	Samut Songkram
สมุทรสาคร	19	100.0	17	89.5	2	10.5	-	-	-	-	2	100.0	Samutsakon
สระแก้ว	29	100.0	26	89.7	3	10.3	-	-	3	100.0	-	-	Sra Kaew
สระบุรี	14	100.0	11	78.6	3	21.4	2	66.7	-	-	3	100.0	Saraburi
สิงห์บุรี	11	100.0	11	100.0	-	-	-	-	-	-	-	-	Sing Buri
สุพรรณบุรี	27	100.0	19	70.4	8	29.6	1	12.5	3	37.5	6	75.0	Suphan Buri
อ่างทอง	6	100.0	3	50.0	3	50.0	-	-	-	-	3	100.0	Ang Thong

ตาราง 14 จำนวนคนทำงานในโรงแรมและเกสต์เฮาส์ จำแนกตามลักษณะการจ้างงาน เพศ และจังหวัด

TABLE 14 NUMBER OF PERSONS ENGAGED IN HOTELS AND GUEST HOUSES BY WORK STATUS, SEX AND PROVINCE

จังหวัด	รวม			คนทำงานโดยไม่ได้รับ			ลูกจ้าง Employees															Province	
	Total			ค่าจ้าง เงินเดือน			รวม			ระดับผู้บริหาร			รองหัวหน้าฝ่ายและผู้ช่วย			พนักงานผู้ใช้เทคนิค			พนักงานที่ไม่ต้องใช้เทคนิค				
				Unpaid workers			Total			General manager and department heads			หัวหน้าฝ่ายต่าง ๆ			ระดับกลาง			Unskilled staff				
	รวม	ชาย	หญิง	รวม	ชาย	หญิง	รวม	ชาย	หญิง	รวม	ชาย	หญิง	รวม	ชาย	หญิง	รวม	ชาย	หญิง	รวม	ชาย	หญิง		
Total	Male	Female	Total	Male	Female	Total	Male	Female	Total	Male	Female	Total	Male	Female	Total	Male	Female	Total	Male	Female	Total	Male	Female
กลาง	20,949	9,373	11,576	619	298	321	20,330	9,075	11,255	883	498	385	1,207	589	618	6,179	2,907	3,272	12,061	5,081	6,980	Central	
กาญจนบุรี	571	225	346	29	15	14	542	210	332	36	15	21	24	6	18	298	121	177	184	68	116	Kanchanaburi	
จันทบุรี	690	291	399	23	12	11	667	279	388	28	14	14	47	19	28	192	88	104	400	158	242	Chanthaburi	
ฉะเชิงเทรา	193	95	98	10	6	4	183	89	94	2	1	1	28	16	12	54	25	29	99	47	52	Chachoengsao	
ชลบุรี	9,499	4,512	4,987	104	58	46	9,395	4,454	4,941	428	258	170	657	339	318	3,226	1,581	1,645	5,084	2,276	2,808	Chon Buri	
ชัยนาท	84	27	57	7	4	3	77	23	54	5	2	3	10	4	6	17	5	12	45	12	33	Chai Nat	
ตราด	155	61	94	9	2	7	146	59	87	11	6	5	33	12	21	1	-	1	101	41	60	Trat	
นครนายก	42	13	29	3	-	3	39	13	26	5	2	3	-	-	-	7	7	-	27	4	23	Nakhon Nayok	
นครปฐม	1,193	516	677	29	18	11	1,164	498	666	27	12	15	32	13	19	158	71	87	947	402	545	Nakhon Pathom	
นนทบุรี	126	38	88	-	-	-	126	38	88	11	5	6	10	5	5	2	2	-	103	26	77	Nonthaburi	
ปทุมธานี	40	9	31	4	2	2	36	7	29	-	-	-	-	-	-	1	-	1	35	7	28	Pathum Thani	
ประจวบคีรีขันธ์	2,716	1,377	1,339	41	15	26	2,675	1,362	1,313	86	55	31	151	79	72	717	378	339	1,721	850	871	Prachuapkhiri Khan	
ปราจีนบุรี	224	83	141	10	5	5	214	78	136	19	11	8	16	4	12	24	13	11	155	50	105	Prachin Buri	
พระนครศรีอยุธยา	265	102	163	9	3	6	256	99	157	16	12	4	15	4	11	56	25	31	169	58	111	Phra Nakhon Si Ayutthaya	
เพชรบุรี	1,507	611	896	80	38	42	1,427	573	854	54	21	33	29	13	16	811	341	470	533	198	335	Phetchaburi	
ระยอง	499	176	323	46	19	27	453	157	296	17	5	12	25	12	13	62	33	29	349	107	242	Rayong	
ราชบุรี	438	190	248	66	28	38	372	162	210	26	14	12	17	3	14	34	14	20	295	131	164	Ratchaburi	
ลพบุรี	238	91	147	33	15	18	205	76	129	5	4	1	11	5	6	89	28	61	100	39	61	Lop Buri	
สมุทรปราการ	734	245	489	9	2	7	725	243	482	22	17	5	21	14	7	259	88	171	423	124	299	Samut Prakan	
สมุทรสงคราม	26	11	15	9	5	4	17	6	11	-	-	-	1	1	-	1	-	1	15	5	10	Samut Songkram	
สมุทรสาคร	319	131	188	13	7	6	306	124	182	23	9	14	14	8	6	20	6	14	249	101	148	Samutsakon	
สระแก้ว	404	171	233	35	15	20	369	156	213	22	12	10	15	9	6	41	18	23	291	117	174	Sra Kaew	
สระบุรี	358	126	232	10	7	3	348	119	229	6	4	2	7	1	6	29	17	12	306	97	209	Saraburi	
สิงห์บุรี	63	19	44	16	8	8	47	11	36	1	-	1	-	-	-	10	2	8	36	9	27	Sing Buri	
สุพรรณบุรี	466	205	261	24	14	10	442	191	251	24	13	11	36	18	18	48	29	19	334	131	203	Suphan Buri	
อ่างทอง	99	48	51	-	-	-	99	48	51	9	6	3	8	4	4	22	15	7	60	23	37	Ang Thong	

ตาราง 15 จำนวนคนทำงาน จำนวนห้องพักและจำนวนคนทำงานเฉลี่ยต่อห้องพัก จำแนกตามจังหวัด

TABLE 15 NUMBER OF PERSONS ENGAGED, NUMBER OF ROOMS AND AVERAGE PERSONS ENGAGED PER ROOM BY PROVINCE

จังหวัด	จำนวนโรงแรม/ เกสต์เฮาส์ Number of hotels/guest houses	จำนวนคนทำงาน Number of persons engaged (คน : person)	จำนวนห้องพัก Number of rooms (ห้อง : room)	จำนวนคนทำงาน เฉลี่ยต่อห้องพัก Average persons engaged per room (คน : person)	Province
กลาง	580	20,949	36,057	0.6	Central
กาญจนบุรี	23	571	1,106	0.5	Kanchanaburi
จันทบุรี	25	690	1,355	0.5	Chanthaburi
ฉะเชิงเทรา	7	193	506	0.4	Chachoengsao
ชลบุรี	121	9,499	12,204	0.8	Chon Buri
ชัยนาท	6	84	273	0.3	Chai Nat
ตราด	8	155	534	0.3	Trat
นครนายก	3	42	175	0.2	Nakhon Nayok
นครปฐม	28	1,193	1,971	0.6	Nakhon Pathom
นนทบุรี	2	126	140	0.9	Nonthaburi
ปทุมธานี	4	40	201	0.2	Pathum Thani
ประจวบคีรีขันธ์	39	2,716	2,515	1.1	Prachuapkhiri Khan
ปราจีนบุรี	21	224	851	0.3	Prachin Buri
พระนครศรีอยุธยา	9	265	662	0.4	Phra Nakhon Si Ayutthaya
เพชรบุรี	64	1,507	3,206	0.5	Phetchaburi
ระยอง	39	499	1,523	0.3	Rayong
ราชบุรี	32	438	1,322	0.3	Ratchaburi
ลพบุรี	17	238	827	0.3	Lop Buri
สมุทรปราการ	21	734	1,533	0.5	Samut Prakan
สมุทรสงคราม	5	26	159	0.2	Samut Songkram
สมุทรสาคร	19	319	1,029	0.3	Samutsakon
สระแก้ว	29	404	1,071	0.4	Sra Kaew
สระบุรี	14	358	841	0.4	Saraburi
สิงห์บุรี	11	63	257	0.2	Sing Buri
สุพรรณบุรี	27	466	1,421	0.3	Suphan Buri
อ่างทอง	6	99	375	0.3	Ang Thong

ตาราง 16 ข้อมูลสถิติที่สำคัญ จำแนกตามจังหวัด

TABLE 16 PRINCIPAL STATISTICS BY PROVINCE

พันบาท : In Thousand Baht

จังหวัด	จำนวน โรงแรม/ เกสต์เฮาส์ Number of hotels/ guest houses	จำนวน คนทำงาน Number of persons engaged	จำนวนลูกจ้าง Number of employees	ค่าใช้จ่ายด้าน บุคลากร Remuneration	รายรับ Receipts	ค่าใช้จ่าย Expenditures	มูลค่าเพิ่ม Value added	Province
กลาง	580	20,949	20,330	2,111,721.8	9,021,204.2	3,546,442.7	5,474,761.5	Central
กาญจนบุรี	23	571	542	48,119.0	137,361.5	68,089.0	69,272.5	Kanchanaburi
จันทบุรี	25	690	667	42,320.0	145,815.1	59,723.0	86,092.1	Chanthaburi
ฉะเชิงเทรา	7	193	183	16,508.1	56,761.1	28,187.4	28,573.7	Chachoengsao
ชลบุรี	121	9,499	9,395	1,131,303.2	4,963,155.7	1,848,463.8	3,114,692.0	Chon Buri
ชัยนาท	6	84	77	4,876.9	16,793.0	5,479.5	11,313.6	Chai Nat
ตราด	8	155	146	8,815.9	25,467.6	15,188.8	10,278.8	Trat
นครนายก	3	42	39	2,322.8	6,171.5	2,995.7	3,175.8	Nakhon Nayok
นครปฐม	28	1,193	1,164	106,134.2	347,606.3	162,197.5	185,408.7	Nakhon Pathom
นนทบุรี	2	126	126	9,247.3	44,668.1	26,558.5	18,109.6	Nonthaburi
ปทุมธานี	4	40	36	2,606.7	10,075.8	3,351.1	6,724.7	Pathum Thani
ประจวบคีรีขันธ์	39	2,716	2,675	383,430.8	2,102,542.8	809,053.0	1,293,489.8	Prachuapkhiri Khan
ปราจีนบุรี	21	224	214	12,806.7	43,603.4	19,319.2	24,284.3	Prachin Buri
พระนครศรีอยุธยา	9	265	256	27,471.1	94,293.2	22,488.6	71,804.6	Phra Nakhon Si Ayutthaya
เพชรบุรี	64	1,507	1,427	107,437.4	327,838.7	165,338.8	162,500.0	Phetchaburi
ระยอง	39	499	453	31,697.1	84,050.3	21,126.1	62,924.3	Rayong
ราชบุรี	32	438	372	20,493.3	68,383.4	47,780.7	20,602.7	Ratchaburi
ลพบุรี	17	238	205	14,195.9	49,283.3	13,568.9	35,714.4	Lop Buri
สมุทรปราการ	21	734	725	53,419.3	174,779.0	92,513.8	82,265.2	Samut Prakan
สมุทรสงคราม	5	26	17	1,043.9	4,651.2	1,058.4	3,592.8	Samut Songkram
สมุทรสาคร	19	319	306	18,121.1	80,140.3	33,496.0	46,644.3	Samutsakon
สระแก้ว	29	404	369	23,795.8	77,019.0	29,752.8	47,266.1	Sra Kaew
สระบุรี	14	358	348	12,406.0	25,362.5	8,192.8	17,169.7	Saraburi
สิงห์บุรี	11	63	47	2,063.5	6,319.8	2,324.9	3,994.8	Sing Buri
สุพรรณบุรี	27	466	442	24,434.6	110,368.9	50,592.5	59,776.3	Suphan Buri
อ่างทอง	6	99	99	6,651.2	18,692.7	9,601.9	9,090.7	Ang Thong

ตาราง 17 ค่าใช้จ่ายด้านบุคลากรในปี 2548 จำแนกตามจังหวัด

TABLE 17 REMUNERATION IN 2005 BY PROVINCE

พันบาท : In Thousand Baht

จังหวัด	จำนวน โรงแรม/ เกสต์เฮาส์ Number of hotels/ guest houses	จำนวน คนทำงาน Number of persons engaged	จำนวนลูกจ้าง Number of employees	รวม Total	ค่าจ้าง เงินเดือน Wages/ salaries	ค่าล่วงเวลา โบนัส ฯลฯ Overtime, bonus and attendant allowance	สวัสดิการและผลประโยชน์ตอบแทน Fringe benefits		เงินสมทบ กองทุนการ ประกันสังคม Social security fund	เงินสมทบ กองทุนเงินทดแทน Workmen's compensation fund	ค่าใช้จ่ายด้าน บุคลากรอื่น ๆ Other personel expenses	Province
							ค่ารักษาพยาบาล Medical care	อื่น ๆ Others				
กลาง	580	20,949	20,330	2,111,721.8	1,739,375.3	143,844.0	33,098.8	95,174.4	79,810.0	5,781.4	14,637.9	Central
กาญจนบุรี	23	571	542	48,119.0	40,386.1	209.6	11.8	2,359.1	1,770.9	53.7	3,327.8	Kanchanaburi
จันทบุรี	25	690	667	42,320.0	37,964.0	1,851.8	7.9	95.1	1,793.0	146.1	462.1	Chanthaburi
ฉะเชิงเทรา	7	193	183	16,508.1	14,307.8	207.0	-	1,050.8	909.1	33.4	-	Chachoengsao
ชลบุรี	121	9,499	9,395	1,131,303.2	944,351.4	100,179.0	856.8	31,125.9	43,011.9	1,174.9	10,603.3	Chon Buri
ชัยนาท	6	84	77	4,876.9	4,488.6	96.0	12.6	14.5	140.8	124.4	-	Chai Nat
ตราด	8	155	146	8,815.9	7,781.1	72.0	12.0	570.2	379.9	0.7	-	Trat
นครนายก	3	42	39	2,322.8	2,221.9	-	-	-	100.9	-	-	Nakhon Nayok
นครปฐม	28	1,193	1,164	106,134.2	90,249.6	5,333.7	-	6,131.8	4,261.1	158.0	-	Nakhon Pathom
นนทบุรี	2	126	126	9,247.3	8,158.0	240.0	-	-	828.0	21.3	-	Nonthaburi
ปทุมธานี	4	40	36	2,606.7	2,332.8	60.0	1.0	-	212.9	-	-	Pathum Thani
ประจวบคีรีขันธ์	39	2,716	2,675	383,430.8	279,962.5	26,909.8	31,193.0	34,559.6	10,326.2	468.9	10.8	Prachuapkhiri Khan
ปราจีนบุรี	21	224	214	12,806.7	11,212.8	317.2	37.6	703.7	520.0	15.4	-	Prachin Buri
พระนครศรีอยุธยา	9	265	256	27,471.1	25,649.8	350.3	-	214.2	1,207.3	49.5	-	Phra Nakhon Si Ayutthaya
เพชรบุรี	64	1,507	1,427	107,437.4	85,198.6	2,559.6	723.5	14,131.9	4,454.0	224.4	145.4	Phetchaburi
ระยอง	39	499	453	31,697.1	26,981.3	534.1	10.4	158.1	1,412.0	2,601.2	-	Rayong
ราชบุรี	32	438	372	20,493.3	17,757.2	711.5	15.5	1,007.9	983.0	18.2	-	Ratchaburi
ลพบุรี	17	238	205	14,195.9	12,418.2	245.0	100.0	266.0	816.1	350.6	-	Lop Buri
สมุทรปราการ	21	734	725	53,419.3	50,180.0	694.8	55.6	111.9	2,338.5	38.5	-	Samut Prakan
สมุทรสงคราม	5	26	17	1,043.9	979.5	4.8	-	12.0	46.6	1.0	-	Samut Songkram
สมุทรสาคร	19	319	306	18,121.1	16,570.3	162.2	1.7	224.0	1,019.0	58.7	85.2	Samutsakon
สระแก้ว	29	404	369	23,795.8	20,898.9	510.3	9.6	957.5	1,330.4	89.1	-	Sra Kaew
สระบุรี	14	358	348	12,406.0	10,491.1	1,124.1	42.8	89.0	559.1	99.9	-	Saraburi
สิงห์บุรี	11	63	47	2,063.5	1,886.0	20.9	-	19.8	117.4	16.1	3.3	Sing Buri
สุพรรณบุรี	27	466	442	24,434.6	21,528.8	482.5	7.0	1,371.4	1,008.6	36.3	-	Suphan Buri
อ่างทอง	6	99	99	6,651.2	5,419.0	967.8	-	-	263.3	1.1	-	Ang Thong

ตาราง 18 ค่าใช้จ่ายในการดำเนินงานของโรงแรมและเกสต์เฮาส์ในปี 2548 จำแนกตามจังหวัด

TABLE 18 OPERATING EXPENSES OF HOTELS AND GUEST HOUSES BY PROVINCE

พันบาท : In Thousand Baht

ค่าใช้จ่ายในการดำเนินงาน	จำนวนเงิน	ร้อยละ	Operating expenses
	Amount	%	
กาญจนบุรี	70,809.1	100.0	Kanchanaburi
ค่าซื้อสินค้าประเภทอาหารและเครื่องดื่ม	24,880.7	35.1	Food and beverages
ค่าไฟฟ้า	10,597.8	14.9	Electricity
ค่าน้ำประปา	528.8	0.8	Water supply
ค่าก๊าซ	613.2	0.9	Gas
ค่าน้ำมันเชื้อเพลิง	1,918.0	2.7	Fuels
ค่าไปรษณีย์ ค่าโทรศัพท์ ค่าโทรสาร	1,589.0	2.2	Postal telegraph, telephone, facsimile
ค่าเครื่องเขียน แบบพิมพ์ หนังสือพิมพ์ และวัสดุสิ้นเปลือง	2,220.6	3.1	Stationery and wastage materials
ค่าทำบัญชี ค่าปรึกษา ค่าทนายความ ค่าตรวจสอบบัญชี	1,615.4	2.3	Accountancy and consulting services
ค่าใช้จ่ายในการฝึกอบรม ค่าวิจัย วางแผนและพัฒนา			Cost of training, research, planning development
ค่าจ้างผู้เชี่ยวชาญต่างประเทศ	-	-	and foreigner consultant
ค่าโฆษณา	1,359.2	1.9	Advertising
ค่าเบี้ยประกันภัย	808.4	1.1	Insurance premium
ค่าใช้จ่ายเกี่ยวกับการให้บริการอินเทอร์เน็ต	70.8	0.1	Internet services
ค่าใช้จ่ายเกี่ยวกับการบำรุงรักษาอุปกรณ์คอมพิวเตอร์	71.7	0.1	Repair and maintenance of computer accessories
ค่านายหน้า	288.5	0.4	Commission paid
ค่ารับรอง	543.3	0.8	Entertainment
- ค่าอาหารและเครื่องดื่ม	97.3	17.9	- Meal and beverage
- ค่ากิจกรรมเพื่อความบันเทิง นันทนาการ เช่น กีฬาต่างๆ	272.4	50.1	- Recreational
- ค่าที่พัก	173.6	32.0	- Lodging
ค่าพาหนะและค่าที่พักที่ใช้เฉพาะเพื่อกิจการ	5,415.4	7.7	Transportation
ค่าธรรมเนียมใบอนุญาต	182.2	0.3	Permission fee
ค่าบำรุงการกุศล	191.2	0.3	Charity
ค่าซ่อมแซมอาคาร และสินทรัพย์ต่าง ๆ	6,476.8	9.2	Repairing and maintenance of fixed assets
ค่าเช่าอาคาร อาคารพร้อมที่ดิน ยานพาหนะ เครื่องจักรและเครื่องมือ ฯลฯ	3,354.0	4.7	Rent on building, vehicles, machinery etc.
ค่าเช่าที่ดิน	-	-	Rent on land
ขาดทุนจากการเปลี่ยนแปลงอัตราแลกเปลี่ยนฯ	-	-	Loss of currency exchange
ค่าดอกเบี้ยจ่าย	2,672.4	3.8	Interest paid
หนี้สูญ	47.6	-	Bad debts
ค่าเครื่องใช้ที่ทำด้วยผ้า	634.8	0.9	Linen expenses
ค่าผลิตภัณฑ์ทำความสะอาดต่าง ๆ	857.4	1.2	Sanitary products
อื่นๆ	3,871.9	5.5	Others

ตาราง 18 ค่าใช้จ่ายในการดำเนินงานกิจการของโรงแรมและเกสต์เฮาส์ในปี 2548 จำแนกตามจังหวัด (ต่อ)

TABLE 18 OPERATING EXPENSES OF HOTELS AND GUEST HOUSES BY PROVINCE (Cont'd)

พันบาท : In Thousand Baht

ค่าใช้จ่ายในการดำเนินงานกิจการ	จำนวนเงิน Amount	ร้อยละ %	Operating expenses
จันทบุรี	75,412.1	100.0	Chanthaburi
ค่าซื้อสินค้าประเภทอาหารและเครื่องดื่ม	15,246.3	20.2	Food and beverages
ค่าไฟฟ้า	20,145.3	26.7	Electricity
ค่าน้ำประปา	3,376.4	4.5	Water supply
ค่าก๊าซ	1,452.8	2.0	Gas
ค่าน้ำมันเชื้อเพลิง	1,815.5	2.4	Fuels
ค่าไปรษณีย์ ค่าโทรศัพท์ ค่าโทรสาร	749.9	1.0	Postal telegraph, telephone, facsimile
ค่าเครื่องเขียน แบบพิมพ์ หนังสือพิมพ์ และวัสดุสิ้นเปลือง	5,418.4	7.2	Stationery and wastage materials
ค่าทำบัญชี ค่าปรึกษา ค่าทนายความ ค่าตรวจสอบบัญชี	821.4	1.1	Accountancy and consulting services
ค่าใช้จ่ายในการฝึกอบรม ค่าวิจัย วางแผนและพัฒนา ค่าจ้างผู้เชี่ยวชาญต่างประเทศ	187.6	0.3	Cost of training, research, planning development and foreigner consultant
ค่าโฆษณา	628.3	0.8	Advertising
ค่าเบี้ยประกันภัย	481.6	0.6	Insurance premium
ค่าใช้จ่ายเกี่ยวกับการใช้บริการอินเทอร์เน็ต	279.8	0.4	Internet services
ค่าใช้จ่ายเกี่ยวกับการบำรุงรักษาอุปกรณ์คอมพิวเตอร์	59.3	--	Repair and maintenance of computer accessories
ค่านายหน้า	37.4	--	Commission paid
ค่ารับรอง	894.3	1.2	Entertainment
- ค่าอาหารและเครื่องดื่ม	556.3	62.2	- Meal and beverage
- ค่ากิจกรรมเพื่อความบันเทิง นันทนาการ เช่น กีฬาต่างๆ	117.6	13.2	- Recreational
- ค่าที่พัก	220.4	24.6	- Lodging
ค่าพาหนะและค่าที่พักที่ใช้เฉพาะเพื่อกิจการ	797.2	1.1	Transportation
ค่าธรรมเนียมใบอนุญาต	188.8	0.3	Permission fee
ค่าบำรุงการกุศล	159.6	0.2	Charity
ค่าซ่อมแซมอาคาร และสินทรัพย์ต่าง ๆ	2,518.9	3.3	Repairing and maintenance of fixed assets
ค่าเช่าอาคาร อาคารพร้อมที่ดิน ขานพาหนะ เครื่องจักรและเครื่องมือ ฯลฯ	12.9	--	Rent on building, vehicles, machinery etc.
ค่าเช่าที่ดิน	-	-	Rent on land
ขาดทุนจากการเปลี่ยนแปลงอัตราแลกเปลี่ยนฯ	-	-	Loss of currency exchange
ค่าดอกเบี้ยจ่าย	15,674.7	20.8	Interest paid
หนี้สูญ	14.3	--	Bad debts
ค่าเครื่องใช้ที่ทำความสะอาด	481.6	0.6	Linen expenses
ค่าผลิตภัณฑ์ทำความสะอาดต่าง ๆ	1,319.3	1.8	Sanitary products
อื่นๆ	2,650.5	3.5	Others

ตาราง 18 ค่าใช้จ่ายในการดำเนินงานกิจการของโรงแรมและเกสต์เฮาส์ในปี 2548 จำแนกตามจังหวัด (ต่อ)

TABLE 18 OPERATING EXPENSES OF HOTELS AND GUEST HOUSES BY PROVINCE (Cont'd)

พันบาท : In Thousand Baht

ค่าใช้จ่ายในการดำเนินงานกิจการ	จำนวนเงิน Amount	ร้อยละ %	Operating expenses
ฉะเชิงเทรา	28,635.4	100.0	Chachoengsao
ค่าซื้อสินค้าประเภทอาหารและเครื่องดื่ม	7,733.3	27.0	Food and beverages
ค่าไฟฟ้า	10,136.0	35.4	Electricity
ค่าน้ำประปา	2,048.1	7.2	Water supply
ค่าก๊าซ	197.2	0.7	Gas
ค่าน้ำมันเชื้อเพลิง	710.5	2.5	Fuels
ค่าไปรษณีย์ ค่าโทรศัพท์ ค่าโทรสาร	488.7	1.7	Postal telegraph, telephone, facsimile
ค่าเครื่องเขียน แบบพิมพ์ หนังสือพิมพ์ และวัสดุสิ้นเปลือง	1,217.5	4.3	Stationery and wastage materials
ค่าทำบัญชี ค่าปรึกษา ค่าทนายความ ค่าตรวจสอบบัญชี	561.0	1.9	Accountancy and consulting services
ค่าใช้จ่ายในการฝึกอบรม ค่าวิจัย วางแผนและพัฒนา ค่าจ้างผู้เชี่ยวชาญต่างประเทศ	-	-	Cost of training, research, planning development and foreigner consultant
ค่าโฆษณา	-	-	Advertising
ค่าเบี้ยประกันภัย	634.5	2.2	Insurance premium
ค่าใช้จ่ายเกี่ยวกับการใช้บริการอินเทอร์เน็ต	-	-	Internet services
ค่าใช้จ่ายเกี่ยวกับการบำรุงรักษาอุปกรณ์คอมพิวเตอร์	186.0	0.6	Repair and maintenance of computer accessories
ค่านายหน้า	600.0	2.1	Commission paid
ค่ารับรอง	5.0	--	Entertainment
- ค่าอาหารและเครื่องดื่ม	5.0	100.0	- Meal and beverage
- ค่ากิจกรรมเพื่อความบันเทิง นันทนาการ เช่น กีฬาต่างๆ	-	-	- Recreational
- ค่าที่พัก	-	-	- Lodging
ค่าพาหนะและค่าที่พักที่ใช้เฉพาะเพื่อกิจการ	131.4	0.5	Transportation
ค่าธรรมเนียมใบอนุญาต	84.6	0.3	Permission fee
ค่าบำรุงการกุศล	188.6	0.7	Charity
ค่าซ่อมแซมอาคาร และสินทรัพย์ต่างๆ	2,897.7	10.1	Repairing and maintenance of fixed assets
ค่าเช่าอาคาร อาคารพร้อมที่ดิน ยานพาหนะ เครื่องจักรและเครื่องมือ ฯลฯ	-	-	Rent on building, vehicles, machinery etc.
ค่าเช่าที่ดิน	24.0	0.1	Rent on land
ขาดทุนจากการเปลี่ยนแปลงอัตราแลกเปลี่ยนฯ	-	-	Loss of currency exchange
ค่าดอกเบี้ยจ่าย	424.0	1.5	Interest paid
หนี้สูญ	-	-	Bad debts
ค่าเครื่องใช้ที่ทำด้วยผ้า	98.4	0.3	Linen expenses
ค่าผลิตภัณฑ์ทำความสะอาดต่าง ๆ	249.2	0.9	Sanitary products
อื่นๆ	19.7	--	Others

ตาราง 18 ค่าใช้จ่ายในการดำเนินงานของโรงแรมและเกสต์เฮาส์ในปี 2548 จำแนกตามจังหวัด (ต่อ)

TABLE 18 OPERATING EXPENSES OF HOTELS AND GUEST HOUSES BY PROVINCE (Cont'd)

พันบาท : In Thousand Baht

ค่าใช้จ่ายในการดำเนินงาน	จำนวนเงิน	ร้อยละ	Operating expenses
	Amount	%	
ชลบุรี	2,135,210.9	100.0	Chon Buri
ค่าซื้อสินค้าประเภทอาหารและเครื่องดื่ม	617,684.7	29.0	Food and beverages
ค่าไฟฟ้า	309,890.3	14.5	Electricity
ค่าน้ำประปา	68,660.2	3.2	Water supply
ค่าก๊าซ	30,104.9	1.4	Gas
ค่าน้ำมันเชื้อเพลิง	40,285.8	1.9	Fuels
ค่าไปรษณีย์ ค่าโทรศัพท์ ค่าโทรสาร	35,022.6	1.6	Postal telegraph, telephone, facsimile
ค่าเครื่องเขียน แบบพิมพ์ หนังสือพิมพ์ และวัสดุสิ้นเปลือง	79,579.0	3.7	Stationery and wastage materials
ค่าทำบัญชี ค่าปรึกษา ค่าทนายความ ค่าตรวจสอบบัญชี	13,042.9	0.6	Accountancy and consulting services
ค่าใช้จ่ายในการฝึกอบรม ค่าวิจัย วางแผนและพัฒนา			Cost of training, research, planning development
ค่าจ้างผู้เชี่ยวชาญต่างประเทศ	2,708.1	0.1	and foreigner consultant
ค่าโฆษณา	41,247.7	2.0	Advertising
ค่าเบี้ยประกันภัย	16,810.4	0.8	Insurance premium
ค่าใช้จ่ายเกี่ยวกับการให้บริการอินเทอร์เน็ต	1,250.0	0.1	Internet services
ค่าใช้จ่ายเกี่ยวกับการบำรุงรักษาอุปกรณ์คอมพิวเตอร์	13,737.4	0.6	Repair and maintenance of computer accessories
ค่านายหน้า	28,582.0	1.3	Commission paid
ค่ารับรอง	12,671.2	0.6	Entertainment
- ค่าอาหารและเครื่องดื่ม	11,138.5	87.9	- Meal and beverage
- ค่ากิจกรรมเพื่อความบันเทิง นันทนาการ เช่น กีฬาต่างๆ	601.0	4.7	- Recreational
- ค่าที่พัก	931.7	7.4	- Lodging
ค่าพาหนะและค่าที่พักรถที่ใช้เฉพาะเพื่อกิจการ	22,596.3	1.1	Transportation
ค่าธรรมเนียมใบอนุญาต	4,102.4	0.2	Permission fee
ค่ามั่งงการกุศล	2,019.3	0.1	Charity
ค่าซ่อมแซมอาคาร และสินทรัพย์ต่าง ๆ	110,661.8	5.2	Repairing and maintenance of fixed assets
ค่าเช่าอาคาร อาคารพร้อมที่ดิน ยานพาหนะ เครื่องจักรและเครื่องมือ ฯลฯ	24,260.0	1.1	Rent on building, vehicles, machinery etc.
ค่าเช่าที่ดิน	66,723.1	3.1	Rent on land
ขาดทุนจากการเปลี่ยนแปลงอัตราแลกเปลี่ยน	219.9	- -	Loss of currency exchange
ค่าดอกเบี้ยจ่าย	218,528.9	10.2	Interest paid
หนี้สูญ	1,275.2	0.1	Bad debts
ค่าเครื่องใช้ที่ทำความสะอาด	27,242.7	1.3	Linen expenses
ค่าผลิตภัณฑ์ทำความสะอาดต่าง ๆ	14,449.2	0.7	Sanitary products
อื่นๆ	331,854.9	15.5	Others

ตาราง 18 ค่าใช้จ่ายในการดำเนินงานของโรงแรมและเกสต์เฮาส์ในปี 2548 จำแนกตามจังหวัด (ต่อ)

TABLE 18 OPERATING EXPENSES OF HOTELS AND GUEST HOUSES BY PROVINCE (Cont'd)

พันบาท : In Thousand Baht

ค่าใช้จ่ายในการดำเนินงาน	จำนวนเงิน	ร้อยละ	Operating expenses
	Amount	%	
ชัยนาท	5,942.9	100.0	Chai Nat
ค่าซื้อสินค้าประเภทอาหารและเครื่องดื่ม	282.0	4.8	Food and beverages
ค่าไฟฟ้า	3,114.4	52.4	Electricity
ค่าน้ำประปา	225.5	3.8	Water supply
ค่าก๊าซ	94.8	1.6	Gas
ค่าน้ำมันเชื้อเพลิง	131.8	2.2	Fuels
ค่าไปรษณีย์ ค่าโทรศัพท์ ค่าโทรสาร	121.4	2.0	Postal telegraph, telephone, facsimile
ค่าเครื่องเขียน แบบพิมพ์ หนังสือพิมพ์ และวัสดุสิ้นเปลือง	180.3	3.0	Stationery and wastage materials
ค่าทำบัญชี ค่าปรึกษา ค่าทนายความ ค่าตรวจสอบบัญชี	10.0	0.2	Accountancy and consulting services
ค่าใช้จ่ายในการฝึกอบรม ค่าวิจัย วางแผนและพัฒนา ค่าจ้างผู้เชี่ยวชาญต่างประเทศ	-	-	Cost of training, research, planning development and foreigner consultant
ค่าโฆษณา	56.0	0.9	Advertising
ค่าเบี้ยประกันภัย	132.9	2.2	Insurance premium
ค่าใช้จ่ายเกี่ยวกับการใช้บริการอินเทอร์เน็ต	-	-	Internet services
ค่าใช้จ่ายเกี่ยวกับการบำรุงรักษาอุปกรณ์คอมพิวเตอร์	15.0	0.3	Repair and maintenance of computer accessories
ค่านายหน้า	-	-	Commission paid
ค่ารับรอง	60.0	1.0	Entertainment
- ค่าอาหารและเครื่องดื่ม	60.0	100.0	- Meal and beverage
- ค่ากิจกรรมเพื่อความบันเทิง นันทนาการ เช่น กีฬาต่างๆ	-	-	- Recreational
- ค่าที่พัก	-	-	- Lodging
ค่าพาหนะและค่าที่พักที่ใช้เฉพาะเพื่อกิจการ	24.0	0.4	Transportation
ค่าธรรมเนียมใบอนุญาต	21.3	0.4	Permission fee
ค่าบำรุงการกุศล	21.0	0.4	Charity
ค่าซ่อมแซมอาคาร และสินทรัพย์ต่าง ๆ	372.5	6.3	Repairing and maintenance of fixed assets
ค่าเช่าอาคาร อาคารพร้อมที่ดิน ขานพาหนะ เครื่องจักรและเครื่องมือ ฯลฯ	108.0	1.8	Rent on building, vehicles, machinery etc.
ค่าเช่าที่ดิน	0.5	--	Rent on land
ขาดทุนจากการเปลี่ยนแปลงอัตราแลกเปลี่ยนฯ	-	-	Loss of currency exchange
ค่าดอกเบี้ยจ่าย	290.0	4.8	Interest paid
หนี้สูญ	173.0	2.9	Bad debts
ค่าเครื่องใช้ที่ทำความเสียหาย	396.5	6.7	Linen expenses
ค่าผลิตภัณฑ์ทำความสะอาดต่าง ๆ	104.0	1.8	Sanitary products
อื่นๆ	8.0	0.1	Others

ตาราง 18 ค่าใช้จ่ายในการดำเนินงานของโรงแรมและเกสต์เฮาส์ในปี 2548 จำแนกตามจังหวัด (ต่อ)

TABLE 18 OPERATING EXPENSES OF HOTELS AND GUEST HOUSES BY PROVINCE (Cont'd)

พันบาท : In Thousand Baht

ค่าใช้จ่ายในการดำเนินงาน	จำนวนเงิน	ร้อยละ	Operating expenses
	Amount	%	
ตราด	15,193.8	100.0	Trat
ค่าซื้อสินค้าประเภทอาหารและเครื่องดื่ม	5,354.0	35.2	Food and beverages
ค่าไฟฟ้า	3,730.0	24.6	Electricity
ค่าน้ำประปา	514.8	3.4	Water supply
ค่าก๊าซ	160.0	1.1	Gas
ค่าน้ำมันเชื้อเพลิง	62.0	0.4	Fuels
ค่าไปรษณีย์ ค่าโทรศัพท์ ค่าโทรสาร	114.2	0.8	Postal telegraph, telephone, facsimile
ค่าเครื่องเขียน แบบพิมพ์ หนังสือพิมพ์ และวัสดุสิ้นเปลือง	441.3	2.9	Stationery and wastage materials
ค่าทำบัญชี ค่าปรึกษา ค่าทนายความ ค่าตรวจสอบบัญชี	27.0	0.2	Accountancy and consulting services
ค่าใช้จ่ายในการฝึกอบรม ค่าวิจัย วางแผนและพัฒนา			Cost of training, research, planning development
ค่าจ้างผู้เชี่ยวชาญต่างประเทศ	-	-	and foreigner consultant
ค่าโฆษณา	-	-	Advertising
ค่าเบี้ยประกันภัย	180.0	1.2	Insurance premium
ค่าใช้จ่ายเกี่ยวกับการใช้บริการอินเทอร์เน็ต	-	-	Internet services
ค่าใช้จ่ายเกี่ยวกับการบำรุงรักษาอุปกรณ์คอมพิวเตอร์	-	-	Repair and maintenance of computer accessories
ค่านายหน้า	-	-	Commission paid
ค่ารับรอง	-	-	Entertainment
- ค่าอาหารและเครื่องดื่ม	-	-	- Meal and beverage
- ค่ากิจกรรมเพื่อความบันเทิง นันทนาการ เช่น กีฬาต่างๆ	-	-	- Recreational
- ค่าที่พัก	-	-	- Lodging
ค่าพาหนะและค่าที่พักที่ใช้เฉพาะเพื่อกิจการ	900.0	5.9	Transportation
ค่าธรรมเนียมใบอนุญาต	144.8	0.9	Permission fee
ค่าบริจาคกุศล	51.0	0.3	Charity
ค่าซ่อมแซมอาคาร และสินทรัพย์ต่าง ๆ	2,315.5	15.2	Repairing and maintenance of fixed assets
ค่าเช่าอาคาร อาคารพร้อมที่ดิน ยานพาหนะ เครื่องจักรและเครื่องมือ ฯลฯ	1,080.0	7.1	Rent on building, vehicles, machinery etc.
ค่าเช่าที่ดิน	-	-	Rent on land
ขาดทุนจากการเปลี่ยนแปลงอัตราแลกเปลี่ยนฯ	-	-	Loss of currency exchange
ค่าดอกเบี้ยจ่าย	-	-	Interest paid
หนี้สูญ	5.0	--	Bad debts
ค่าเครื่องใช้ที่ทำด้วยผ้า	42.0	0.3	Linen expenses
ค่าผลิตภัณฑ์ทำความสะอาดต่าง ๆ	72.2	0.5	Sanitary products
อื่นๆ	-	-	Others

ตาราง 18 ค่าใช้จ่ายในการดำเนินงานของโรงแรมและเกสต์เฮาส์ในปี 2548 จำแนกตามจังหวัด (ต่อ)

TABLE 18 OPERATING EXPENSES OF HOTELS AND GUEST HOUSES BY PROVINCE (Cont'd)

พันบาท : In Thousand Baht

ค่าใช้จ่ายในการดำเนินงาน	จำนวนเงิน	ร้อยละ	Operating expenses
	Amount	%	
นครนายก	2,995.7	100.0	Nakhon Nayok
ค่าซื้อสินค้าประเภทอาหารและเครื่องดื่ม	1,599.3	53.4	Food and beverages
ค่าไฟฟ้า	866.6	29.0	Electricity
ค่าน้ำประปา	196.6	6.6	Water supply
ค่าก๊าซ	12.2	0.4	Gas
ค่าน้ำมันเชื้อเพลิง	56.2	1.9	Fuels
ค่าไปรษณีย์ ค่าโทรศัพท์ ค่าโทรสาร	30.4	1.0	Postal telegraph, telephone, facsimile
ค่าเครื่องเขียน แบบพิมพ์ หนังสือพิมพ์ และวัสดุสิ้นเปลือง	41.1	1.4	Stationery and wastage materials
ค่าทำบัญชี ค่าปรึกษา ค่าทนายความ ค่าตรวจสอบบัญชี	15.0	0.5	Accountancy and consulting services
ค่าใช้จ่ายในการฝึกอบรม ค่าวิจัย วางแผนและพัฒนา			Cost of training, research, planning development
ค่าจ้างผู้เชี่ยวชาญต่างประเทศ	-	-	and foreigner consultant
ค่าเบี้ยประกันภัย	0.4	--	Insurance premium
ค่าใช้จ่ายเกี่ยวกับการใช้บริการอินเทอร์เน็ต	2.1	0.1	Internet services
ค่าใช้จ่ายเกี่ยวกับการบำรุงรักษาอุปกรณ์คอมพิวเตอร์	4.0	0.1	Repair and maintenance of computer accessories
ค่านายหน้า	-	-	Commission paid
ค่ารับรอง	-	-	Entertainment
- ค่าอาหารและเครื่องดื่ม	-	-	- Meal and beverage
- ค่ากิจกรรมเพื่อความบันเทิง นันทนาการ เช่น กีฬาต่างๆ	-	-	- Recreational
- ค่าที่พัก	-	-	- Lodging
ค่าพาหนะและค่าที่พักที่ใช้เฉพาะเพื่อกิจการ	0.9	--	Transportation
ค่าธรรมเนียมใบอนุญาต	7.1	0.2	Permission fee
ค่าบำรุงการกุศล	-	-	Charity
ค่าซ่อมแซมอาคาร และสินทรัพย์ต่าง ๆ	81.1	2.7	Repairing and maintenance of fixed assets
ค่าเช่าอาคาร อาคารพร้อมที่ดิน ยานพาหนะ เครื่องจักรและเครื่องมือ ฯลฯ	-	-	Rent on building, vehicles, machinery etc.
ค่าเช่าที่ดิน	-	-	Rent on land
ขาดทุนจากการเปลี่ยนแปลงอัตราแลกเปลี่ยนเงิน	-	-	Loss of currency exchange
ค่าดอกเบี้ยจ่าย	-	-	Interest paid
หนี้สูญ	-	-	Bad debts
ค่าเครื่องใช้ที่ทำด้วยผ้า	34.3	1.1	Linen expenses
ค่าผลิตภัณฑ์ทำความสะอาดต่าง ๆ	48.4	1.6	Sanitary products
อื่นๆ	-	-	Others

ตาราง 18 ค่าใช้จ่ายในการดำเนินงานของโรงแรมและเกสต์เฮาส์ในปี 2548 จำแนกตามจังหวัด (ต่อ)

TABLE 18 OPERATING EXPENSES OF HOTELS AND GUEST HOUSES BY PROVINCE (Cont'd)

พันบาท : In Thousand Baht

ค่าใช้จ่ายในการดำเนินงาน	จำนวนเงิน	ร้อยละ	Operating expenses
	Amount	%	
นครปฐม	173,315.5	100.0	Nakhon Pathom
ค่าซื้อสินค้าประเภทอาหารและเครื่องดื่ม	85,180.7	49.2	Food and beverages
ค่าไฟฟ้า	37,115.8	21.4	Electricity
ค่าน้ำประปา	1,920.8	1.1	Water supply
ค่าก๊าซ	2,223.0	1.3	Gas
ค่าน้ำมันเชื้อเพลิง	4,437.7	2.6	Fuels
ค่าไปรษณีย์ ค่าโทรศัพท์ ค่าโทรสาร	1,093.2	0.6	Postal telegraph, telephone, facsimile
ค่าเครื่องเขียน แบบพิมพ์ หนังสือพิมพ์ และวัสดุสิ้นเปลือง	1,623.9	0.9	Stationery and wastage materials
ค่าทำบัญชี ค่าปรึกษา ค่าทนายความ ค่าตรวจสอบบัญชี	381.2	0.2	Accountancy and consulting services
ค่าใช้จ่ายในการฝึกอบรม ค่าวิจัย วางแผนและพัฒนา			Cost of training, research, planning development
ค่าจ้างผู้เชี่ยวชาญต่างประเทศ	108.5	--	and foreigner consultant
ค่าโฆษณา	1,894.8	1.1	Advertising
ค่าเบี้ยประกันภัย	698.2	0.4	Insurance premium
ค่าใช้จ่ายเกี่ยวกับการใช้บริการอินเทอร์เน็ต	22.0	--	Internet services
ค่าใช้จ่ายเกี่ยวกับการบำรุงรักษาอุปกรณ์คอมพิวเตอร์	266.4	0.2	Repair and maintenance of computer accessories
ค่านายหน้า	-	-	Commission paid
ค่ารับรอง	976.8	0.6	Entertainment
- ค่าอาหารและเครื่องดื่ม	420.3	43.0	- Meal and beverage
- ค่ากิจกรรมเพื่อความบันเทิง นันทนาการ เช่น กีฬาต่างๆ	316.3	32.4	- Recreational
- ค่าที่พัก	240.2	24.6	- Lodging
ค่าพาหนะและค่าที่พักที่ใช้เฉพาะเพื่อกิจการ	1,978.4	1.1	Transportation
ค่าธรรมเนียมใบอนุญาต	694.9	0.4	Permission fee
ค่าบำรุงการกุศล	199.9	0.1	Charity
ค่าซ่อมแซมอาคาร และสินทรัพย์ต่างๆ	10,686.6	6.2	Repairing and maintenance of fixed assets
ค่าเช่าอาคาร อาคารพร้อมที่ดิน ยานพาหนะ เครื่องจักรและเครื่องมือ ฯลฯ	4,115.1	2.4	Rent on building, vehicles, machinery etc.
ค่าเช่าที่ดิน	474.0	0.3	Rent on land
ขาดทุนจากการเปลี่ยนแปลงอัตราแลกเปลี่ยน	-	-	Loss of currency exchange
ค่าดอกเบี้ยจ่าย	10,635.1	6.1	Interest paid
หนี้สูญ	8.9	--	Bad debts
ค่าเครื่องใช้ที่ทำด้วยผ้า	1,326.3	0.8	Linen expenses
ค่าผลิตภัณฑ์ทำความสะอาดต่างๆ	4,236.2	2.4	Sanitary products
อื่นๆ	1,017.1	0.6	Others

ตาราง 18 ค่าใช้จ่ายในการดำเนินงานของโรงแรมและเกสต์เฮาส์ในปี 2548 จำแนกตามจังหวัด (ต่อ)

TABLE 18 OPERATING EXPENSES OF HOTELS AND GUEST HOUSES BY PROVINCE (Cont'd)

พันบาท : In Thousand Baht

ค่าใช้จ่ายในการดำเนินงาน	จำนวนเงิน	ร้อยละ	Operating expenses
	Amount	%	
นนทบุรี	26,558.5	100.0	Nonthaburi
ค่าซื้อสินค้าประเภทอาหารและเครื่องดื่ม	9,828.5	37.0	Food and beverages
ค่าไฟฟ้า	5,439.5	20.5	Electricity
ค่าน้ำประปา	1,455.8	5.5	Water supply
ค่าก๊าซ	1,207.9	4.6	Gas
ค่าน้ำมันเชื้อเพลิง	480.0	1.8	Fuels
ค่าไปรษณีย์ ค่าโทรศัพท์ ค่าโทรสาร	377.8	1.4	Postal telegraph, telephone, facsimile
ค่าเครื่องเขียน แบบพิมพ์ หนังสือพิมพ์ และวัสดุสิ้นเปลือง	997.4	3.8	Stationery and wastage materials
ค่าทำบัญชี ค่าปรึกษา ค่าทนายความ ค่าตรวจสอบบัญชี	246.0	0.9	Accountancy and consulting services
ค่าใช้จ่ายในการฝึกอบรม ค่าวิจัย วางแผนและพัฒนา ค่าจ้างผู้เชี่ยวชาญต่างประเทศ	-	-	Cost of training, research, planning development and foreigner consultant
ค่าโฆษณา	-	-	Advertising
ค่าเบี้ยประกันภัย	200.0	0.8	Insurance premium
ค่าใช้จ่ายเกี่ยวกับการใช้บริการอินเทอร์เน็ต	3.0	--	Internet services
ค่าใช้จ่ายเกี่ยวกับการบำรุงรักษาอุปกรณ์คอมพิวเตอร์	150.0	0.6	Repair and maintenance of computer accessories
ค่านายหน้า	-	-	Commission paid
ค่ารับรอง	20.0	--	Entertainment
- ค่าอาหารและเครื่องดื่ม	10.0	50.0	- Meal and beverage
- ค่ากิจกรรมเพื่อความบันเทิง นันทนาการ เช่น กีฬาต่างๆ	-	-	- Recreational
- ค่าที่พัก	10.0	50.0	- Lodging
ค่าพาหนะและค่าที่พักที่ใช้เฉพาะเพื่อกิจการ	-	-	Transportation
ค่าธรรมเนียมใบอนุญาต	11.2	--	Permission fee
ค่าบริจาคกุศล	5.0	--	Charity
ค่าซ่อมแซมอาคาร และสินทรัพย์ต่าง ๆ	446.4	1.7	Repairing and maintenance of fixed assets
ค่าเช่าอาคาร อาคารพร้อมที่ดิน ยานพาหนะ เครื่องจักรและเครื่องมือ ฯลฯ	5,580.0	21.0	Rent on building, vehicles, machinery etc.
ค่าเช่าที่ดิน	-	-	Rent on land
ขาดทุนจากการเปลี่ยนแปลงอัตราแลกเปลี่ยนฯ	-	-	Loss of currency exchange
ค่าดอกเบี้ยจ่าย	-	-	Interest paid
หนี้สูญ	-	-	Bad debts
ค่าเครื่องใช้ที่ทำด้วยผ้า	50.0	0.2	Linen expenses
ค่าผลิตภัณฑ์ทำความสะอาดต่าง ๆ	60.0	0.2	Sanitary products
อื่นๆ	-	-	Others

ตาราง 18 ค่าใช้จ่ายในการดำเนินงานของโรงแรมและเกสต์เฮาส์ในปี 2548 จำแนกตามจังหวัด (ต่อ)

TABLE 18 OPERATING EXPENSES OF HOTELS AND GUEST HOUSES BY PROVINCE (Cont'd)

พันบาท : In Thousand Baht

ค่าใช้จ่ายในการดำเนินงาน	จำนวนเงิน	ร้อยละ	Operating expenses
	Amount	%	
ปทุมธานี	3,351.1	100.0	Pathum Thani
ค่าซื้อสินค้าประเภทอาหารและเครื่องดื่ม	-	-	Food and beverages
ค่าไฟฟ้า	1,536.7	45.9	Electricity
ค่าน้ำประปา	659.0	19.7	Water supply
ค่าก๊าซ	-	-	Gas
ค่าน้ำมันเชื้อเพลิง	-	-	Fuels
ค่าไปรษณีย์ ค่าโทรศัพท์ ค่าโทรสาร	93.3	2.8	Postal telegraph, telephone, facsimile
ค่าเครื่องเขียน แบบพิมพ์ หนังสือพิมพ์ และวัสดุสิ้นเปลือง	7.4	0.2	Stationery and wastage materials
ค่าทำบัญชี ค่าปรึกษา ค่าทนายความ ค่าตรวจสอบบัญชี	90.0	2.7	Accountancy and consulting services
ค่าใช้จ่ายในการฝึกอบรม ค่าวิจัย วางแผนและพัฒนา			Cost of training, research, planning development
ค่าจ้างผู้เชี่ยวชาญต่างประเทศ	-	-	and foreigner consultant
ค่าโฆษณา	-	-	Advertising
ค่าเบี้ยประกันภัย	-	-	Insurance premium
ค่าใช้จ่ายเกี่ยวกับการใช้บริการอินเทอร์เน็ต	-	-	Internet services
ค่าใช้จ่ายเกี่ยวกับการบำรุงรักษาอุปกรณ์คอมพิวเตอร์	2.5	--	Repair and maintenance of computer accessories
ค่านายหน้า	-	-	Commission paid
ค่ารับรอง	-	-	Entertainment
- ค่าอาหารและเครื่องดื่ม	-	-	- Meal and beverage
- ค่ากิจกรรมเพื่อความบันเทิง นันทนาการ เช่น กีฬาต่างๆ	-	-	- Recreational
- ค่าที่พัก	-	-	- Lodging
ค่าพาหนะและค่าที่พักที่ใช้เฉพาะเพื่อกิจการ	-	-	Transportation
ค่าธรรมเนียมใบอนุญาต	8.2	0.2	Permission fee
ค่าบำรุงการกุศล	-	-	Charity
ค่าซ่อมแซมอาคาร และสินทรัพย์ต่าง ๆ	130.0	3.9	Repairing and maintenance of fixed assets
ค่าเช่าอาคาร อาคารพร้อมที่ดิน ยานพาหนะ เครื่องจักรและเครื่องมือ ฯลฯ	-	-	Rent on building, vehicles, machinery etc.
ค่าเช่าที่ดิน	-	-	Rent on land
ขาดทุนจากการเปลี่ยนแปลงอัตราแลกเปลี่ยน	-	-	Loss of currency exchange
ค่าดอกเบี้ยจ่าย	-	-	Interest paid
หนี้สูญ	-	-	Bad debts
ค่าเครื่องใช้ที่ทำความชื้น	60.0	1.8	Linen expenses
ค่าผลิตภัณฑ์ทำความสะอาดต่าง ๆ	175.0	5.2	Sanitary products
อื่นๆ	589.0	17.6	Others

ตาราง 18 ค่าใช้จ่ายในการดำเนินงานของโรงแรมและเกสต์เฮาส์ในปี 2548 จำแนกตามจังหวัด (ต่อ)

TABLE 18 OPERATING EXPENSES OF HOTELS AND GUEST HOUSES BY PROVINCE (Cont'd)

พันบาท : In Thousand Baht

ค่าใช้จ่ายในการดำเนินงาน	จำนวนเงิน	ร้อยละ	Operating expenses
	Amount	%	
ประจวบคีรีขันธ์	935,763.3	100.0	Prachuapkhiri Khan
ค่าซื้อสินค้าประเภทอาหารและเครื่องดื่ม	276,950.7	29.6	Food and beverages
ค่าไฟฟ้า	82,421.5	8.8	Electricity
ค่าน้ำประปา	14,161.9	1.5	Water supply
ค่าก๊าซ	4,608.4	0.5	Gas
ค่าน้ำมันเชื้อเพลิง	11,457.1	1.2	Fuels
ค่าไปรษณีย์ ค่าโทรศัพท์ ค่าโทรสาร	5,686.2	0.6	Postal telegraph, telephone, facsimile
ค่าเครื่องเขียน แบบพิมพ์ หนังสือพิมพ์ และวัสดุสิ้นเปลือง	23,523.8	2.5	Stationery and wastage materials
ค่าทำบัญชี ค่าปรึกษา ค่าทนายความ ค่าตรวจสอบบัญชี	3,813.8	0.4	Accountancy and consulting services
ค่าใช้จ่ายในการฝึกอบรม ค่าวิจัย วางแผนและพัฒนา			Cost of training, research, planning development
ค่าจ้างผู้เชี่ยวชาญต่างประเทศ	32,028.4	3.4	and foreigner consultant
ค่าโฆษณา	30,530.4	3.2	Advertising
ค่าเบี้ยประกันภัย	5,644.3	0.6	Insurance premium
ค่าใช้จ่ายเกี่ยวกับการใช้บริการอินเทอร์เน็ต	2,791.3	0.3	Internet services
ค่าใช้จ่ายเกี่ยวกับการบำรุงรักษาอุปกรณ์คอมพิวเตอร์	5,433.2	0.6	Repair and maintenance of computer accessories
ค่านายหน้า	8,120.9	0.9	Commission paid
ค่ารับรอง	5,059.7	0.5	Entertainment
- ค่าอาหารและเครื่องดื่ม	2,707.4	53.5	- Meal and beverage
- ค่ากิจกรรมเพื่อความบันเทิง นันทนาการ เช่น กีฬาต่างๆ	1,308.4	25.9	- Recreational
- ค่าที่พัก	1,043.9	20.6	- Lodging
ค่าพาหนะและค่าที่พักที่ใช้เฉพาะเพื่อกิจการ	6,029.8	0.6	Transportation
ค่าธรรมเนียมใบอนุญาต	24,893.2	2.7	Permission fee
ค่าบำรุงการกุศล	2,327.4	0.3	Charity
ค่าซ่อมแซมอาคาร และสินทรัพย์ต่าง ๆ	29,431.0	3.2	Repairing and maintenance of fixed assets
ค่าเช่าอาคาร อาคารพร้อมที่ดิน ขานพาหนะ เครื่องจักรและเครื่องมือ ฯลฯ	1,493.7	0.2	Rent on building, vehicles, machinery etc.
ค่าเช่าที่ดิน	90,935.7	9.7	Rent on land
ขาดทุนจากการเปลี่ยนแปลงอัตราแลกเปลี่ยนฯ	5,107.7	0.6	Loss of currency exchange
ค่าดอกเบี้ยจ่าย	30,646.1	3.3	Interest paid
หนี้สูญ	20.8	- -	Bad debts
ค่าเครื่องใช้ที่ทำด้วยผ้า	67,998.6	7.2	Linen expenses
ค่าผลิตภัณฑ์ทำความสะอาดต่าง ๆ	50,971.9	5.5	Sanitary products
อื่นๆ	113,675.8	12.1	Others

ตาราง 18 ค่าใช้จ่ายในการดำเนินงานของโรงแรมและเกสต์เฮาส์ในปี 2548 จำแนกตามจังหวัด (ต่อ)

TABLE 18 OPERATING EXPENSES OF HOTELS AND GUEST HOUSES BY PROVINCE (Cont'd)

พันบาท : In Thousand Baht

ค่าใช้จ่ายในการดำเนินงาน	จำนวนเงิน	ร้อยละ	Operating expenses
	Amount	%	
ปราจีนบุรี	19,741.9	100.0	Prachin Buri
ค่าซื้อสินค้าประเภทอาหารและเครื่องดื่ม	3,333.6	16.9	Food and beverages
ค่าไฟฟ้า	8,071.3	40.9	Electricity
ค่าน้ำประปา	1,513.3	7.7	Water supply
ค่าก๊าซ	300.6	1.5	Gas
ค่าน้ำมันเชื้อเพลิง	416.9	2.1	Fuels
ค่าไปรษณีย์ ค่าโทรศัพท์ ค่าโทรสาร	605.6	3.1	Postal telegraph, telephone, facsimile
ค่าเครื่องเขียน แบบพิมพ์ หนังสือพิมพ์ และวัสดุสิ้นเปลือง	529.8	2.7	Stationery and wastage materials
ค่าทำบัญชี ค่าปรึกษา ค่าทนายความ ค่าตรวจสอบบัญชี	335.6	1.7	Accountancy and consulting services
ค่าใช้จ่ายในการฝึกอบรม ค่าวิจัย วางแผนและพัฒนา ค่าจ้างผู้เชี่ยวชาญต่างประเทศ	19.7	0.1	Cost of training, research, planning development and foreigner consultant
ค่าโฆษณา	142.4	0.7	Advertising
ค่าเบี้ยประกันภัย	145.1	0.7	Insurance premium
ค่าใช้จ่ายเกี่ยวกับการใช้บริการอินเทอร์เน็ต	-	-	Internet services
ค่าใช้จ่ายเกี่ยวกับการบำรุงรักษาอุปกรณ์คอมพิวเตอร์	15.8	0.1	Repair and maintenance of computer accessories
ค่านายหน้า	-	-	Commission paid
ค่ารับรอง	41.7	0.2	Entertainment
- ค่าอาหารและเครื่องดื่ม	28.6	68.6	- Meal and beverage
- ค่ากิจกรรมเพื่อความบันเทิง นันทนาการ เช่น กีฬาต่างๆ	3.6	8.6	- Recreational
- ค่าที่พัก	9.5	22.8	- Lodging
ค่าพาหนะและค่าที่พักที่ใช้เฉพาะเพื่อกิจการ	11.6	-	Transportation
ค่าธรรมเนียมใบอนุญาต	281.1	1.4	Permission fee
ค่าบำรุงการกุศล	83.4	0.5	Charity
ค่าซ่อมแซมอาคาร และสินทรัพย์ต่าง ๆ	593.1	3.0	Repairing and maintenance of fixed assets
ค่าเช่าอาคาร อาคารพร้อมที่ดิน ยานพาหนะ เครื่องจักรและเครื่องมือ ฯลฯ	470.3	2.4	Rent on building, vehicles, machinery etc.
ค่าเช่าที่ดิน	45.3	0.2	Rent on land
ขาดทุนจากการเปลี่ยนแปลงอัตราแลกเปลี่ยนฯ	-	-	Loss of currency exchange
ค่าดอกเบี้ยจ่าย	365.5	1.9	Interest paid
หนี้สูญ	11.9	-	Bad debts
ค่าเครื่องใช้ที่ทำด้วยผ้า	313.7	1.6	Linen expenses
ค่าผลิตภัณฑ์ทำความสะอาดต่าง ๆ	668.3	3.4	Sanitary products
อื่นๆ	1,426.3	7.2	Others

ตาราง 18 ค่าใช้จ่ายในการดำเนินงานของโรงแรมและเกสต์เฮาส์ในปี 2548 จำแนกตามจังหวัด (ต่อ)

TABLE 18 OPERATING EXPENSES OF HOTELS AND GUEST HOUSES BY PROVINCE (Cont'd)

พันบาท : In Thousand Baht

ค่าใช้จ่ายในการดำเนินงาน	จำนวนเงิน	ร้อยละ	Operating expenses
	Amount	%	
พระนครศรีอยุธยา	59,048.4	100.0	Phra Nakhon Si Ayutthaya
ค่าซื้อสินค้าประเภทอาหารและเครื่องดื่ม	6,430.0	10.9	Food and beverages
ค่าไฟฟ้า	10,500.8	17.8	Electricity
ค่าน้ำประปา	1,064.5	1.8	Water supply
ค่าก๊าซ	393.6	0.7	Gas
ค่าน้ำมันเชื้อเพลิง	98.4	0.2	Fuels
ค่าไปรษณีย์ ค่าโทรศัพท์ ค่าโทรสาร	68.0	0.1	Postal telegraph, telephone, facsimile
ค่าเครื่องเขียน แบบพิมพ์ หนังสือพิมพ์ และวัสดุสิ้นเปลือง	74.6	0.1	Stationery and wastage materials
ค่าทำบัญชี ค่าปรึกษา ค่าทนายความ ค่าตรวจสอบบัญชี	403.6	0.7	Accountancy and consulting services
ค่าใช้จ่ายในการฝึกอบรม ค่าวิจัย วางแผนและพัฒนา			Cost of training, research, planning development
ค่าจ้างผู้เชี่ยวชาญต่างประเทศ	-	-	and foreigner consultant
ค่าโฆษณา	217.4	0.4	Advertising
ค่าเบี้ยประกันภัย	80.0	0.1	Insurance premium
ค่าใช้จ่ายเกี่ยวกับการใช้บริการอินเทอร์เน็ต	10.0	--	Internet services
ค่าใช้จ่ายเกี่ยวกับการบำรุงรักษาอุปกรณ์คอมพิวเตอร์	37.0	0.1	Repair and maintenance of computer accessories
ค่านายหน้า	-	-	Commission paid
ค่ารับรอง	-	-	Entertainment
- ค่าอาหารและเครื่องดื่ม	-	-	- Meal and beverage
- ค่ากิจกรรมเพื่อความบันเทิง นันทนาการ เช่น กีฬาต่างๆ	-	-	- Recreational
- ค่าที่พัก	-	-	- Lodging
ค่าพาหนะและค่าที่พักที่ใช้เฉพาะเพื่อกิจการ	24.0	--	Transportation
ค่าธรรมเนียมใบอนุญาต	369.6	0.6	Permission fee
ค่าบำรุงการกุศล	10.0	--	Charity
ค่าซ่อมแซมอาคาร และสินทรัพย์ต่างๆ	1,700.0	2.9	Repairing and maintenance of fixed assets
ค่าเช่าอาคาร อาคารพร้อมที่ดิน ยานพาหนะ เครื่องจักรและเครื่องมือ ฯลฯ	750.0	1.3	Rent on building, vehicles, machinery etc.
ค่าเช่าที่ดิน	10.0	--	Rent on land
ขาดทุนจากการเปลี่ยนแปลงอัตราแลกเปลี่ยนฯ	216.0	0.4	Loss of currency exchange
ค่าดอกเบี้ยจ่าย	36,333.8	61.5	Interest paid
หนี้สูญ	-	-	Bad debts
ค่าเครื่องใช้ที่ทำความเสียหาย	30.0	--	Linen expenses
ค่าผลิตภัณฑ์ทำความสะอาดต่างๆ	227.1	0.4	Sanitary products
อื่นๆ	-	-	Others

ตาราง 18 ค่าใช้จ่ายในการดำเนินงานของโรงแรมและเกสต์เฮาส์ในปี 2548 จำแนกตามจังหวัด (ต่อ)

TABLE 18 OPERATING EXPENSES OF HOTELS AND GUEST HOUSES BY PROVINCE (Cont'd)

พันบาท : In Thousand Baht

ค่าใช้จ่ายในการดำเนินงาน	จำนวนเงิน	ร้อยละ	Operating expenses
	Amount	%	
เพชรบุรี	175,201.0	100.0	Phetchaburi
ค่าซื้อสินค้าประเภทอาหารและเครื่องดื่ม	35,214.3	20.1	Food and beverages
ค่าไฟฟ้า	37,158.4	21.2	Electricity
ค่าน้ำประปา	3,656.4	2.1	Water supply
ค่าก๊าซ	2,575.7	1.5	Gas
ค่าน้ำมันเชื้อเพลิง	5,667.7	3.2	Fuels
ค่าไปรษณีย์ ค่าโทรศัพท์ ค่าโทรสาร	2,258.8	1.3	Postal telegraph, telephone, facsimile
ค่าเครื่องเขียน แบบพิมพ์ หนังสือพิมพ์ และวัสดุสิ้นเปลือง	4,206.3	2.4	Stationery and wastage materials
ค่าทำบัญชี ค่าปรึกษา ค่าทนายความ ค่าตรวจสอบบัญชี	741.1	0.4	Accountancy and consulting services
ค่าใช้จ่ายในการฝึกอบรม ค่าวิจัย วางแผนและพัฒนา			Cost of training, research, planning development
ค่าจ้างผู้เชี่ยวชาญต่างประเทศ	221.0	0.1	and foreigner consultant
ค่าโฆษณา	404.6	0.2	Advertising
ค่าเบี้ยประกันภัย	816.8	0.5	Insurance premium
ค่าใช้จ่ายเกี่ยวกับการใช้บริการอินเทอร์เน็ต	209.7	0.1	Internet services
ค่าใช้จ่ายเกี่ยวกับการบำรุงรักษาอุปกรณ์คอมพิวเตอร์	774.0	0.4	Repair and maintenance of computer accessories
ค่าขนานหน้า	71.3	--	Commission paid
ค่ารับรอง	1,491.5	0.9	Entertainment
- ค่าอาหารและเครื่องดื่ม	505.9	33.9	- Meal and beverage
- ค่ากิจกรรมเพื่อความบันเทิง นันทนาการ เช่นกีฬาต่างๆ	380.4	25.5	- Recreational
- ค่าที่พัก	605.2	40.6	- Lodging
ค่าพาหนะและค่าที่พักรถที่ใช้เฉพาะเพื่อกิจการ	1,148.3	0.7	Transportation
ค่าธรรมเนียมใบอนุญาต	996.1	0.6	Permission fee
ค่าบำรุงการกุศล	291.6	0.2	Charity
ค่าซ่อมแซมอาคาร และสินทรัพย์ต่าง ๆ	8,297.5	4.7	Repairing and maintenance of fixed assets
ค่าเช่าอาคาร อาคารพร้อมที่ดิน ยานพาหนะ เครื่องจักรและเครื่องมือ ฯลฯ	6,068.2	3.5	Rent on building, vehicles, machinery etc.
ค่าเช่าที่ดิน	85.4	0.1	Rent on land
ขาดทุนจากการเปลี่ยนแปลงอัตราแลกเปลี่ยนฯ	-	-	Loss of currency exchange
ค่าดอกเบี้ยจ่าย	9,724.7	5.6	Interest paid
หนี้สูญ	52.1	--	Bad debts
ค่าเครื่องใช้ที่ทำความด้วยผ้า	1,370.2	0.8	Linen expenses
ค่าผลิตภัณฑ์ทำความสะอาดต่าง ๆ	2,963.4	1.6	Sanitary products
อื่นๆ	48,735.9	27.8	Others

ตาราง 18 ค่าใช้จ่ายในการดำเนินงานของโรงแรมและเกสต์เฮาส์ในปี 2548 จำแนกตามจังหวัด (ต่อ)

TABLE 18 OPERATING EXPENSES OF HOTELS AND GUEST HOUSES BY PROVINCE (Cont'd)

พันบาท : In Thousand Baht

ค่าใช้จ่ายในการดำเนินงาน	จำนวนเงิน	ร้อยละ	Operating expenses
	Amount	%	
ระยอง	22,545.7	100.0	Rayong
ค่าซื้อสินค้าประเภทอาหารและเครื่องดื่ม	1,813.5	8.0	Food and beverages
ค่าไฟฟ้า	6,868.1	30.5	Electricity
ค่าน้ำประปา	3,929.0	17.4	Water supply
ค่าก๊าซ	227.6	1.0	Gas
ค่าน้ำมันเชื้อเพลิง	830.6	3.7	Fuels
ค่าไปรษณีย์ ค่าโทรศัพท์ ค่าโทรสาร	549.1	2.4	Postal telegraph, telephone, facsimile
ค่าเครื่องเขียน แบบพิมพ์ หนังสือพิมพ์ และวัสดุสิ้นเปลือง	135.9	0.6	Stationery and wastage materials
ค่าทำบัญชี ค่าปรึกษา ค่าทนายความ ค่าตรวจสอบบัญชี	1,322.5	5.9	Accountancy and consulting services
ค่าใช้จ่ายในการฝึกอบรม ค่าวิจัย วางแผนและพัฒนา			Cost of training, research, planning development
ค่าจ้างผู้เชี่ยวชาญต่างประเทศ	-	-	and foreigner consultant
ค่าโฆษณา	88.8	0.4	Advertising
ค่าเบี้ยประกันภัย	54.7	0.2	Insurance premium
ค่าใช้จ่ายเกี่ยวกับการใช้บริการอินเทอร์เน็ต	-	-	Internet services
ค่าใช้จ่ายเกี่ยวกับการบำรุงรักษาอุปกรณ์คอมพิวเตอร์	1.4	--	Repair and maintenance of computer accessories
ค่านายหน้า	-	-	Commission paid
ค่ารับรอง	60.0	0.3	Entertainment
- ค่าอาหารและเครื่องดื่ม	50.0	83.3	- Meal and beverage
- ค่ากิจกรรมเพื่อความบันเทิง นันทนาการ เช่น กีฬาต่างๆ	10.0	16.7	- Recreational
- ค่าที่พัก	-	-	- Lodging
ค่าพาหนะและค่าที่พักที่ใช้เฉพาะเพื่อกิจการ	309.5	1.4	Transportation
ค่าธรรมเนียมใบอนุญาต	160.9	0.7	Permission fee
ค่าบำรุงการกุศล	2.5	--	Charity
ค่าซ่อมแซมอาคาร และสินทรัพย์ต่าง ๆ	1,549.8	6.9	Repairing and maintenance of fixed assets
ค่าเช่าอาคาร อาคารพร้อมที่ดิน ขานพาหนะ เครื่องจักรและเครื่องมือ ฯลฯ	1,345.3	6.0	Rent on building, vehicles, machinery etc.
ค่าเช่าที่ดิน	8.4	--	Rent on land
ขาดทุนจากการเปลี่ยนแปลงอัตราแลกเปลี่ยน	-	-	Loss of currency exchange
ค่าดอกเบี้ยจ่าย	1,377.8	6.1	Interest paid
หนี้สูญ	33.3	0.2	Bad debts
ค่าเครื่องใช้ที่ทำด้วยผ้า	713.9	3.2	Linen expenses
ค่าผลิตภัณฑ์ทำความสะอาดต่าง ๆ	897.5	3.9	Sanitary products
อื่นๆ	265.6	1.2	Others

ตาราง 18 ค่าใช้จ่ายในการดำเนินงานของโรงแรมและเกสต์เฮาส์ในปี 2548 จำแนกตามจังหวัด (ต่อ)

TABLE 18 OPERATING EXPENSES OF HOTELS AND GUEST HOUSES BY PROVINCE (Cont'd)

พันบาท : In Thousand Baht

ค่าใช้จ่ายในการดำเนินงาน	จำนวนเงิน Amount	ร้อยละ %	Operating expenses
ราชบุรี	48,902.7	100.0	Ratchaburi
ค่าซื้อสินค้าประเภทอาหารและเครื่องดื่ม	6,362.5	13.0	Food and beverages
ค่าไฟฟ้า	13,916.3	28.5	Electricity
ค่าน้ำประปา	830.4	1.7	Water supply
ค่าก๊าซ	119.3	0.2	Gas
ค่าน้ำมันเชื้อเพลิง	8,136.0	16.6	Fuels
ค่าไปรษณีย์ ค่าโทรศัพท์ ค่าโทรสาร	230.2	0.5	Postal telegraph, telephone, facsimile
ค่าเครื่องเขียน แบบพิมพ์ หนังสือพิมพ์ และวัสดุสิ้นเปลือง	2,920.9	6.0	Stationery and wastage materials
ค่าทำบัญชี ค่าปรึกษา ค่าทนายความ ค่าตรวจสอบบัญชี	513.5	1.1	Accountancy and consulting services
ค่าใช้จ่ายในการฝึกอบรม ค่าวิจัย วางแผนและพัฒนา ค่าจ้างผู้เชี่ยวชาญต่างประเทศ	-	-	Cost of training, research, planning development and foreigner consultant
ค่าโฆษณา	6,567.6	13.4	Advertising
ค่าเบี้ยประกันภัย	151.7	0.3	Insurance premium
ค่าใช้จ่ายเกี่ยวกับการใช้บริการอินเทอร์เน็ต	19.5	--	Internet services
ค่าใช้จ่ายเกี่ยวกับการบำรุงรักษาอุปกรณ์คอมพิวเตอร์	28.6	--	Repair and maintenance of computer accessories
ค่านายหน้า	-	-	Commission paid
ค่ารับรอง	96.7	0.2	Entertainment
- ค่าอาหารและเครื่องดื่ม	25.2	26.1	- Meal and beverage
- ค่ากิจกรรมเพื่อความบันเทิง นันทนาการ เช่น กีฬาต่างๆ	26.0	26.9	- Recreational
- ค่าที่พัก	45.5	47.0	- Lodging
ค่าพาหนะและค่าที่พักที่ใช้เฉพาะเพื่อกิจการ	104.0	0.2	Transportation
ค่าธรรมเนียมใบอนุญาต	186.2	0.4	Permission fee
ค่าบำรุงการกุศล	96.0	0.2	Charity
ค่าซ่อมแซมอาคาร และสินทรัพย์ต่าง ๆ	2,286.6	4.7	Repairing and maintenance of fixed assets
ค่าเช่าอาคาร อาคารพร้อมที่ดิน ยานพาหนะ เครื่องจักรและเครื่องมือ ฯลฯ	791.0	1.6	Rent on building, vehicles, machinery etc.
ค่าเช่าที่ดิน	33.6	0.1	Rent on land
ขาดทุนจากการเปลี่ยนแปลงอัตราแลกเปลี่ยน	-	-	Loss of currency exchange
ค่าดอกเบี้ยจ่าย	1,049.4	2.2	Interest paid
หนี้สูญ	39.0	0.1	Bad debts
ค่าเครื่องใช้ที่ทำความสะอาด	727.5	1.5	Linen expenses
ค่าผลิตภัณฑ์ทำความสะอาดต่าง ๆ	800.0	1.6	Sanitary products
อื่นๆ	2,896.2	5.9	Others

ตาราง 18 ค่าใช้จ่ายในการดำเนินงานของโรงแรมและเกสต์เฮาส์ในปี 2548 จำแนกตามจังหวัด (ต่อ)

TABLE 18 OPERATING EXPENSES OF HOTELS AND GUEST HOUSES BY PROVINCE (Cont'd)

พันบาท : In Thousand Baht

ค่าใช้จ่ายในการดำเนินงาน	จำนวนเงิน	ร้อยละ	Operating expenses
	Amount	%	
ลพบุรี	15,366.4	100.0	Lop Buri
ค่าซื้อสินค้าประเภทอาหารและเครื่องดื่ม	1,951.1	12.7	Food and beverages
ค่าไฟฟ้า	6,870.2	44.7	Electricity
ค่าน้ำประปา	414.8	2.7	Water supply
ค่าก๊าซ	292.6	1.9	Gas
ค่าน้ำมันเชื้อเพลิง	188.6	1.2	Fuels
ค่าไปรษณีย์ ค่าโทรศัพท์ ค่าโทรสาร	250.8	1.6	Postal telegraph, telephone, facsimile
ค่าเครื่องเขียน แบบพิมพ์ หนังสือพิมพ์ และวัสดุสิ้นเปลือง	154.5	1.0	Stationery and wastage materials
ค่าทำบัญชี ค่าปรึกษา ค่าทนายความ ค่าตรวจสอบบัญชี	118.5	0.8	Accountancy and consulting services
ค่าใช้จ่ายในการฝึกอบรม ค่าวิจัย วางแผนและพัฒนา			Cost of training, research, planning development
ค่าจ้างผู้เชี่ยวชาญต่างประเทศ	-	-	and foreigner consultant
ค่าโฆษณา	70.0	0.5	Advertising
ค่าเบี้ยประกันภัย	217.6	1.4	Insurance premium
ค่าใช้จ่ายเกี่ยวกับการใช้บริการอินเทอร์เน็ต	6.0	--	Internet services
ค่าใช้จ่ายเกี่ยวกับการบำรุงรักษาอุปกรณ์คอมพิวเตอร์	33.5	0.2	Repair and maintenance of computer accessories
ค่านายหน้า	-	-	Commission paid
ค่ารับรอง	106.0	0.7	Entertainment
- ค่าอาหารและเครื่องดื่ม	43.0	40.6	- Meal and beverage
- ค่ากิจกรรมเพื่อความบันเทิง นันทนาการ เช่น กีฬาต่างๆ	20.0	18.8	- Recreational
- ค่าที่พัก	43.0	40.6	- Lodging
ค่าพาหนะและค่าที่พักที่ใช้เฉพาะเพื่อกิจการ	100.0	0.6	Transportation
ค่าธรรมเนียมใบอนุญาต	101.0	0.7	Permission fee
ค่าบำรุงการกุศล	93.8	0.6	Charity
ค่าซ่อมแซมอาคาร และสินทรัพย์ต่าง ๆ	951.4	6.2	Repairing and maintenance of fixed assets
ค่าเช่าอาคาร อาคารพร้อมที่ดิน ยานพาหนะ เครื่องจักรและเครื่องมือ ฯลฯ	550.5	3.6	Rent on building, vehicles, machinery etc.
ค่าเช่าที่ดิน	40.5	0.3	Rent on land
ขาดทุนจากการเปลี่ยนแปลงอัตราแลกเปลี่ยนฯ	-	-	Loss of currency exchange
ค่าดอกเบี้ยจ่าย	1,700.0	11.1	Interest paid
หนี้สูญ	57.0	0.4	Bad debts
ค่าเครื่องใช้ที่ทำด้วยผ้า	156.2	1.0	Linen expenses
ค่าผลิตภัณฑ์ทำความสะอาดต่าง ๆ	669.3	4.3	Sanitary products
อื่นๆ	272.5	1.8	Others

ตาราง 18 ค่าใช้จ่ายในการดำเนินงานของโรงแรมและเกสต์เฮาส์ในปี 2548 จำแนกตามจังหวัด (ต่อ)

TABLE 18 OPERATING EXPENSES OF HOTELS AND GUEST HOUSES BY PROVINCE (Cont'd)

พันบาท : In Thousand Baht

ค่าใช้จ่ายในการดำเนินงาน	จำนวนเงิน	ร้อยละ	Operating expenses
	Amount	%	
สมุทรปราการ	92,963.4	100.0	Samut Prakan
ค่าซื้อสินค้าประเภทอาหารและเครื่องดื่ม	35,219.5	37.9	Food and beverages
ค่าไฟฟ้า	17,521.3	18.8	Electricity
ค่าน้ำประปา	4,375.9	4.7	Water supply
ค่าก๊าซ	41.2	- -	Gas
ค่าน้ำมันเชื้อเพลิง	2,354.8	2.5	Fuels
ค่าไปรษณีย์ ค่าโทรศัพท์ ค่าโทรสาร	871.0	0.9	Postal telegraph, telephone, facsimile
ค่าเครื่องเขียน แบบพิมพ์ หนังสือพิมพ์ และวัสดุสิ้นเปลือง	2,462.3	2.7	Stationery and wastage materials
ค่าทำบัญชี ค่าปรึกษา ค่าทนายความ ค่าตรวจสอบบัญชี	608.8	0.7	Accountancy and consulting services
ค่าใช้จ่ายในการฝึกอบรม ค่าวิจัย วางแผนและพัฒนา			Cost of training, research, planning development
ค่าจ้างผู้เชี่ยวชาญต่างประเทศ	677.3	0.7	and foreigner consultant
ค่าโฆษณา	366.9	0.4	Advertising
ค่าเบี้ยประกันภัย	692.7	0.8	Insurance premium
ค่าใช้จ่ายเกี่ยวกับการใช้บริการอินเทอร์เน็ต	99.8	0.1	Internet services
ค่าใช้จ่ายเกี่ยวกับการบำรุงรักษาอุปกรณ์คอมพิวเตอร์	-	-	Repair and maintenance of computer accessories
ค่านายหน้า	-	-	Commission paid
ค่ารับรอง	1.1	- -	Entertainment
- ค่าอาหารและเครื่องดื่ม	1.1	100.0	- Meal and beverage
- ค่ากิจกรรมเพื่อความบันเทิง นันทนาการ เช่น กีฬาต่างๆ	-	-	- Recreational
- ค่าที่พัก	-	-	- Lodging
ค่าพาหนะและค่าที่พักที่ใช้เฉพาะเพื่อกิจการ	108.7	0.1	Transportation
ค่าธรรมเนียมใบอนุญาต	241.2	0.3	Permission fee
ค่าบำรุงการกุศล	261.9	0.3	Charity
ค่าซ่อมแซมอาคาร และสินทรัพย์ต่าง ๆ	1,789.4	1.9	Repairing and maintenance of fixed assets
ค่าเช่าอาคาร อาคารพร้อมที่ดิน ยานพาหนะ เครื่องจักรและเครื่องมือ ฯลฯ	7,945.0	8.5	Rent on building, vehicles, machinery etc.
ค่าเช่าที่ดิน	234.2	0.3	Rent on land
ขาดทุนจากการเปลี่ยนแปลงอัตราแลกเปลี่ยน	-	-	Loss of currency exchange
ค่าดอกเบี้ยจ่าย	215.4	0.2	Interest paid
หนี้สูญ	-	-	Bad debts
ค่าเครื่องใช้ที่ทำด้วยผ้า	243.2	0.3	Linen expenses
ค่าผลิตภัณฑ์ทำความสะอาดต่าง ๆ	1,181.3	1.3	Sanitary products
อื่นๆ	15,450.5	16.6	Others

ตาราง 18 ค่าใช้จ่ายในการดำเนินงานของโรงแรมและเกสต์เฮาส์ในปี 2548 จำแนกตามจังหวัด (ต่อ)

TABLE 18 OPERATING EXPENSES OF HOTELS AND GUEST HOUSES BY PROVINCE (Cont'd)

พันบาท : In Thousand Baht

ค่าใช้จ่ายในการดำเนินงาน	จำนวนเงิน	ร้อยละ	Operating expenses
	Amount	%	
สมุทรสงคราม	1,073.1	100.0	Samut Songkram
ค่าซื้อสินค้าประเภทอาหารและเครื่องดื่ม	53.5	5.0	Food and beverages
ค่าไฟฟ้า	706.8	65.9	Electricity
ค่าน้ำประปา	98.1	9.1	Water supply
ค่าก๊าซ	-	-	Gas
ค่าน้ำมันเชื้อเพลิง	4.9	0.5	Fuels
ค่าไปรษณีย์ ค่าโทรศัพท์ ค่าโทรสาร	19.9	1.9	Postal telegraph, telephone, facsimile
ค่าเครื่องเขียน แบบพิมพ์ หนังสือพิมพ์ และวัสดุสิ้นเปลือง	-	-	Stationery and wastage materials
ค่าทำบัญชี ค่าปรึกษา ค่าทนายความ ค่าตรวจสอบบัญชี	-	-	Accountancy and consulting services
ค่าใช้จ่ายในการฝึกอบรม ค่าวิจัย วางแผนและพัฒนา			Cost of training, research, planning development
ค่าจ้างผู้เชี่ยวชาญต่างประเทศ	-	-	and foreigner consultant
ค่าโฆษณา	-	-	Advertising
ค่าเบี้ยประกันภัย	1.8	0.2	Insurance premium
ค่าใช้จ่ายเกี่ยวกับการใช้บริการอินเทอร์เน็ต	-	-	Internet services
ค่าใช้จ่ายเกี่ยวกับการบำรุงรักษาอุปกรณ์คอมพิวเตอร์	-	-	Repair and maintenance of computer accessories
ค่านายหน้า	-	-	Commission paid
ค่ารับรอง	-	-	Entertainment
- ค่าอาหารและเครื่องดื่ม	-	-	- Meal and beverage
- ค่ากิจกรรมเพื่อความบันเทิง นันทนาการ เช่น กีฬาต่างๆ	-	-	- Recreational
- ค่าที่พัก	-	-	- Lodging
ค่าพาหนะและค่าที่พักที่ใช้เฉพาะเพื่อกิจการ	-	-	Transportation
ค่าธรรมเนียมใบอนุญาต	7.4	0.7	Permission fee
ค่าบำรุงการกุศล	21.5	2.0	Charity
ค่าซ่อมแซมอาคาร และสินทรัพย์ต่าง ๆ	14.0	1.3	Repairing and maintenance of fixed assets
ค่าเช่าอาคาร อาคารพร้อมที่ดิน ขานพาหนะ เครื่องจักรและเครื่องมือ ฯลฯ	4.5	0.4	Rent on building, vehicles, machinery etc.
ค่าเช่าที่ดิน	14.7	1.4	Rent on land
ขาดทุนจากการเปลี่ยนแปลงอัตราแลกเปลี่ยน	-	-	Loss of currency exchange
ค่าดอกเบี้ยจ่าย	-	-	Interest paid
หนี้สูญ	-	-	Bad debts
ค่าเครื่องใช้ที่ทำด้วยผ้า	73.5	6.8	Linen expenses
ค่าผลิตภัณฑ์ทำความสะอาดต่าง ๆ	52.5	4.8	Sanitary products
อื่นๆ	-	-	Others

ตาราง 18 ค่าใช้จ่ายในการดำเนินงานของโรงแรมและเกสต์เฮาส์ในปี 2548 จำแนกตามจังหวัด (ต่อ)

TABLE 18 OPERATING EXPENSES OF HOTELS AND GUEST HOUSES BY PROVINCE (Cont'd)

พันบาท : In Thousand Baht

ค่าใช้จ่ายในการดำเนินงาน	จำนวนเงิน	ร้อยละ	Operating expenses
	Amount	%	
สมุทรสาคร	35,636.7	100.0	Samutsakon
ค่าซื้อสินค้าประเภทอาหารและเครื่องดื่ม	11,609.1	32.6	Food and beverages
ค่าไฟฟ้า	11,126.2	31.2	Electricity
ค่าน้ำประปา	2,320.3	6.5	Water supply
ค่าก๊าซ	868.7	2.4	Gas
ค่าน้ำมันเชื้อเพลิง	697.0	2.0	Fuels
ค่าไปรษณีย์ ค่าโทรศัพท์ ค่าโทรสาร	299.8	0.8	Postal telegraph, telephone, facsimile
ค่าเครื่องเขียน แบบพิมพ์ หนังสือพิมพ์ และวัสดุสิ้นเปลือง	1,422.3	4.0	Stationery and wastage materials
ค่าทำบัญชี ค่าปรึกษา ค่าทนายความ ค่าตรวจสอบบัญชี	298.8	0.8	Accountancy and consulting services
ค่าใช้จ่ายในการฝึกอบรม ค่าวิจัย วางแผนและพัฒนา			Cost of training, research, planning development
ค่าจ้างผู้เชี่ยวชาญต่างประเทศ	-	-	and foreigner consultant
ค่าโฆษณา	305.7	0.9	Advertising
ค่าเบี้ยประกันภัย	373.2	1.1	Insurance premium
ค่าใช้จ่ายเกี่ยวกับการใช้บริการอินเทอร์เน็ต	3.4	--	Internet services
ค่าใช้จ่ายเกี่ยวกับการบำรุงรักษาอุปกรณ์คอมพิวเตอร์	1.0	--	Repair and maintenance of computer accessories
ค่านายหน้า	145.5	0.4	Commission paid
ค่ารับรอง	32.1	0.1	Entertainment
- ค่าอาหารและเครื่องดื่ม	32.1	100.0	- Meal and beverage
- ค่ากิจกรรมเพื่อความบันเทิง นันทนาการ เช่น กีฬาต่างๆ	-	-	- Recreational
- ค่าที่พัก	-	-	- Lodging
ค่าพาหนะและค่าที่พักที่ใช้เฉพาะเพื่อกิจการ	40.3	0.1	Transportation
ค่าธรรมเนียมใบอนุญาต	525.5	1.5	Permission fee
ค่าบำรุงการกุศล	121.3	0.3	Charity
ค่าซ่อมแซมอาคาร และสินทรัพย์ต่าง ๆ	1,948.0	5.5	Repairing and maintenance of fixed assets
ค่าเช่าอาคาร อาคารพร้อมที่ดิน ยานพาหนะ เครื่องจักรและเครื่องมือ ฯลฯ	-	-	Rent on building, vehicles, machinery etc.
ค่าเช่าที่ดิน	1,260.0	3.5	Rent on land
ขาดทุนจากการเปลี่ยนแปลงอัตราแลกเปลี่ยน	-	-	Loss of currency exchange
ค่าดอกเบี้ยจ่าย	880.7	2.5	Interest paid
หนี้สูญ	-	-	Bad debts
ค่าเครื่องใช้ที่ทำความสะอาด	110.3	0.3	Linen expenses
ค่าผลิตภัณฑ์ทำความสะอาดต่าง ๆ	657.4	1.8	Sanitary products
อื่นๆ	590.1	1.7	Others

ตาราง 18 ค่าใช้จ่ายในการดำเนินงานของโรงแรมและเกสต์เฮาส์ในปี 2548 จำแนกตามจังหวัด (ต่อ)

TABLE 18 OPERATING EXPENSES OF HOTELS AND GUEST HOUSES BY PROVINCE (Cont'd)

พันบาท : In Thousand Baht

ค่าใช้จ่ายในการดำเนินงาน	จำนวนเงิน Amount	ร้อยละ %	Operating expenses
สระแก้ว	33,115.2	100.0	Sra Kaew
ค่าซื้อสินค้าประเภทอาหารและเครื่องดื่ม	7,313.7	22.1	Food and beverages
ค่าไฟฟ้า	9,362.5	28.3	Electricity
ค่าน้ำประปา	2,046.3	6.2	Water supply
ค่าก๊าซ	643.0	1.9	Gas
ค่าน้ำมันเชื้อเพลิง	386.8	1.2	Fuels
ค่าไปรษณีย์ ค่าโทรศัพท์ ค่าโทรสาร	625.3	1.9	Postal telegraph, telephone, facsimile
ค่าเครื่องเขียน แบบพิมพ์ หนังสือพิมพ์ และวัสดุสิ้นเปลือง	1,459.0	4.4	Stationery and wastage materials
ค่าทำบัญชี ค่าปรึกษา ค่าทนายความ ค่าตรวจสอบบัญชี	452.2	1.4	Accountancy and consulting services
ค่าใช้จ่ายในการฝึกอบรม ค่าวิจัย วางแผนและพัฒนา ค่าจ้างผู้เชี่ยวชาญต่างประเทศ	98.0	0.3	Cost of training, research, planning development and foreigner consultant
ค่าโฆษณา	69.6	0.2	Advertising
ค่าเบี้ยประกันภัย	187.5	0.6	Insurance premium
ค่าใช้จ่ายเกี่ยวกับการใช้บริการอินเทอร์เน็ต	44.0	0.1	Internet services
ค่าใช้จ่ายเกี่ยวกับการบำรุงรักษาอุปกรณ์คอมพิวเตอร์	675.0	2.0	Repair and maintenance of computer accessories
ค่านายหน้า	41.7	0.1	Commission paid
ค่ารับรอง	548.3	1.7	Entertainment
- ค่าอาหารและเครื่องดื่ม	109.3	19.9	- Meal and beverage
- ค่ากิจกรรมเพื่อความบันเทิง นันทนาการ เช่น กีฬาต่างๆ	2.0	0.4	- Recreational
- ค่าที่พัก	437.0	79.7	- Lodging
ค่าพาหนะและค่าที่พักที่ใช้เฉพาะเพื่อกิจการ	46.6	0.1	Transportation
ค่าธรรมเนียมใบอนุญาต	370.4	1.1	Permission fee
ค่าบำรุงการกุศล	187.0	0.6	Charity
ค่าซ่อมแซมอาคาร และสินทรัพย์ต่าง ๆ	2,038.7	6.2	Repairing and maintenance of fixed assets
ค่าเช่าอาคาร อาคารพร้อมที่ดิน ยานพาหนะ เครื่องจักรและเครื่องมือ ฯลฯ	1,210.0	3.7	Rent on building, vehicles, machinery etc.
ค่าเช่าที่ดิน	111.5	0.3	Rent on land
ขาดทุนจากการเปลี่ยนแปลงอัตราแลกเปลี่ยนฯ	-	-	Loss of currency exchange
ค่าดอกเบี้ยจ่าย	2,810.8	8.5	Interest paid
หนี้สูญ	440.0	1.3	Bad debts
ค่าเครื่องใช้ที่ทำด้วยผ้า	705.5	2.1	Linen expenses
ค่าผลิตภัณฑ์ทำความสะอาดต่าง ๆ	1,156.8	3.5	Sanitary products
อื่นๆ	85.0	0.2	Others

ตาราง 18 ค่าใช้จ่ายในการดำเนินงานของโรงแรมและเกสต์เฮาส์ในปี 2548 จำแนกตามจังหวัด (ต่อ)

TABLE 18 OPERATING EXPENSES OF HOTELS AND GUEST HOUSES BY PROVINCE (Cont'd)

พันบาท : In Thousand Baht

ค่าใช้จ่ายในการดำเนินงาน	จำนวนเงิน	ร้อยละ	Operating expenses
	Amount	%	
สระบุรี	8,367.4	100.0	Saraburi
ค่าซื้อสินค้าประเภทอาหารและเครื่องดื่ม	2,144.6	25.6	Food and beverages
ค่าไฟฟ้า	3,371.5	40.3	Electricity
ค่าน้ำประปา	488.5	5.9	Water supply
ค่าก๊าซ	88.7	1.1	Gas
ค่าน้ำมันเชื้อเพลิง	178.1	2.1	Fuels
ค่าไปรษณีย์ ค่าโทรศัพท์ ค่าโทรสาร	134.6	1.6	Postal telegraph, telephone, facsimile
ค่าเครื่องเขียน แบบพิมพ์ หนังสือพิมพ์ และวัสดุสิ้นเปลือง	270.7	3.2	Stationery and wastage materials
ค่าทำบัญชี ค่าปรึกษา ค่าทนายความ ค่าตรวจสอบบัญชี	73.8	0.9	Accountancy and consulting services
ค่าใช้จ่ายในการฝึกอบรม ค่าวิจัย วางแผนและพัฒนา			Cost of training, research, planning development
ค่าจ้างผู้เชี่ยวชาญต่างประเทศ	3.0	--	and foreigner consultant
ค่าโฆษณา	23.4	0.3	Advertising
ค่าเบี้ยประกันภัย	156.0	1.9	Insurance premium
ค่าใช้จ่ายเกี่ยวกับการใช้บริการอินเทอร์เน็ต	2.8	--	Internet services
ค่าใช้จ่ายเกี่ยวกับการบำรุงรักษาอุปกรณ์คอมพิวเตอร์	3.0	--	Repair and maintenance of computer accessories
ค่านายหน้า	-	-	Commission paid
ค่ารับรอง	18.2	0.2	Entertainment
- ค่าอาหารและเครื่องดื่ม	7.9	43.4	- Meal and beverage
- ค่ากิจกรรมเพื่อความบันเทิง นันทนาการ เช่น กีฬาต่างๆ	-	-	- Recreational
- ค่าที่พัก	10.3	56.6	- Lodging
ค่าพาหนะและค่าที่พักที่ใช่เฉพาะเพื่อกิจการ	26.6	0.3	Transportation
ค่าธรรมเนียมใบอนุญาต	51.3	0.6	Permission fee
ค่าบำรุงการกุศล	98.8	1.2	Charity
ค่าซ่อมแซมอาคาร และสินทรัพย์ต่าง ๆ	234.1	2.8	Repairing and maintenance of fixed assets
ค่าเช่าอาคาร อาคารพร้อมที่ดิน ยานพาหนะ เครื่องจักรและเครื่องมือ ฯลฯ	35.8	0.4	Rent on building, vehicles, machinery etc.
ค่าเช่าที่ดิน	7.1	0.1	Rent on land
ขาดทุนจากการเปลี่ยนแปลงอัตราแลกเปลี่ยน	-	-	Loss of currency exchange
ค่าดอกเบี้ยจ่าย	167.5	2.0	Interest paid
หนี้สูญ	-	-	Bad debts
ค่าเครื่องใช้ที่ทำด้วยผ้า	183.5	2.2	Linen expenses
ค่าผลิตภัณฑ์ทำความสะอาดต่าง ๆ	160.1	2.0	Sanitary products
อื่นๆ	445.7	5.3	Others

ตาราง 18 ค่าใช้จ่ายในการดำเนินงานของโรงแรมและเกสต์เฮาส์ในปี 2548 จำแนกตามจังหวัด (ต่อ)

TABLE 18 OPERATING EXPENSES OF HOTELS AND GUEST HOUSES BY PROVINCE (Cont'd)

พันบาท : In Thousand Baht

ค่าใช้จ่ายในการดำเนินงาน	จำนวนเงิน	ร้อยละ	Operating expenses
	Amount	%	
สิงห์บุรี	2,351.3	100.0	Sing Buri
ค่าซื้อสินค้าประเภทอาหารและเครื่องดื่ม	44.0	1.9	Food and beverages
ค่าไฟฟ้า	972.2	41.4	Electricity
ค่าน้ำประปา	164.5	7.0	Water supply
ค่าก๊าซ	-	-	Gas
ค่าน้ำมันเชื้อเพลิง	11.0	0.5	Fuels
ค่าไปรษณีย์ ค่าโทรศัพท์ ค่าโทรสาร	39.4	1.7	Postal telegraph, telephone, facsimile
ค่าเครื่องเขียน แบบพิมพ์ หนังสือพิมพ์ และวัสดุสิ้นเปลือง	43.5	1.8	Stationery and wastage materials
ค่าทำบัญชี ค่าปรึกษา ค่าทนายความ ค่าตรวจสอบบัญชี	35.2	1.5	Accountancy and consulting services
ค่าใช้จ่ายในการฝึกอบรม ค่าวิจัย วางแผนและพัฒนา			Cost of training, research, planning development
ค่าจ้างผู้เชี่ยวชาญต่างประเทศ	-	-	and foreigner consultant
ค่าโฆษณา	7.7	0.3	Advertising
ค่าเบี้ยประกันภัย	29.3	1.3	Insurance premium
ค่าใช้จ่ายเกี่ยวกับการใช้บริการอินเทอร์เน็ต	-	-	Internet services
ค่าใช้จ่ายเกี่ยวกับการบำรุงรักษาอุปกรณ์คอมพิวเตอร์	3.3	0.1	Repair and maintenance of computer accessories
ค่านายหน้า	6.7	0.3	Commission paid
ค่ารับรอง	24.6	1.1	Entertainment
- ค่าอาหารและเครื่องดื่ม	5.4	22.0	- Meal and beverage
- ค่ากิจกรรมเพื่อความบันเทิง นันทนาการ เช่น กีฬาต่างๆ	-	-	- Recreational
- ค่าที่พัก	19.2	78.0	- Lodging
ค่าพาหนะและค่าที่พักที่ใช้เฉพาะเพื่อกิจการ	0.6	-	Transportation
ค่าธรรมเนียมใบอนุญาต	18.2	0.8	Permission fee
ค่าบำรุงการกุศล	7.9	0.3	Charity
ค่าซ่อมแซมอาคาร และสินทรัพย์ต่างๆ	222.8	9.4	Repairing and maintenance of fixed assets
ค่าเช่าอาคาร อาคารพร้อมที่ดิน ขนพาหนะ เครื่องจักรและเครื่องมือ ฯลฯ	-	-	Rent on building, vehicles, machinery etc.
ค่าเช่าที่ดิน	26.4	1.1	Rent on land
ขาดทุนจากการเปลี่ยนแปลงอัตราแลกเปลี่ยน	-	-	Loss of currency exchange
ค่าดอกเบี้ยจ่าย	-	-	Interest paid
หนี้สูญ	-	-	Bad debts
ค่าเครื่องใช้ที่ทำความชื้น	62.1	2.6	Linen expenses
ค่าผลิตภัณฑ์ทำความสะอาดต่างๆ	51.1	2.2	Sanitary products
อื่นๆ	580.8	24.7	Others

ตาราง 18 ค่าใช้จ่ายในการดำเนินงานของโรงแรมและเกสต์เฮาส์ในปี 2548 จำแนกตามจังหวัด (ต่อ)

TABLE 18 OPERATING EXPENSES OF HOTELS AND GUEST HOUSES BY PROVINCE (Cont'd)

พันบาท : In Thousand Baht

ค่าใช้จ่ายในการดำเนินงาน	จำนวนเงิน Amount	ร้อยละ %	Operating expenses
สุพรรณบุรี	64,572.3	100.0	Suphan Buri
ค่าซื้อสินค้าประเภทอาหารและเครื่องดื่ม	22,394.0	34.7	Food and beverages
ค่าไฟฟ้า	15,607.6	24.2	Electricity
ค่าน้ำประปา	1,779.8	2.8	Water supply
ค่าก๊าซ	88.1	0.1	Gas
ค่าน้ำมันเชื้อเพลิง	831.3	1.3	Fuels
ค่าไปรษณีย์ ค่าโทรศัพท์ ค่าโทรสาร	803.7	1.2	Postal telegraph, telephone, facsimile
ค่าเครื่องเขียน แบบพิมพ์ หนังสือพิมพ์ และวัสดุสิ้นเปลือง	3,418.6	5.3	Stationery and wastage materials
ค่าทำบัญชี ค่าปรึกษา ค่าทนายความ ค่าตรวจสอบบัญชี	165.5	0.3	Accountancy and consulting services
ค่าใช้จ่ายในการฝึกอบรม ค่าวิจัย วางแผนและพัฒนา ค่าจ้างผู้เชี่ยวชาญต่างประเทศ	-	-	Cost of training, research, planning development and foreigner consultant
ค่าโฆษณา	123.3	0.2	Advertising
ค่าเบี้ยประกันภัย	563.4	0.9	Insurance premium
ค่าใช้จ่ายเกี่ยวกับการใช้บริการอินเทอร์เน็ต	2.8	--	Internet services
ค่าใช้จ่ายเกี่ยวกับการบำรุงรักษาอุปกรณ์คอมพิวเตอร์	-	-	Repair and maintenance of computer accessories
ค่านายหน้า	12.5	--	Commission paid
ค่ารับรอง	194.7	0.3	Entertainment
- ค่าอาหารและเครื่องดื่ม	179.7	92.3	- Meal and beverage
- ค่ากิจกรรมเพื่อความบันเทิง นันทนาการ เช่นกีฬาต่างๆ	5.0	2.6	- Recreational
- ค่าที่พัก	10.0	5.1	- Lodging
ค่าพาหนะและค่าที่พักที่ให้เช่าเพื่อกิจการ	452.0	0.7	Transportation
ค่าธรรมเนียมใบอนุญาต	162.3	0.3	Permission fee
ค่าบำรุงการกุศล	86.1	0.1	Charity
ค่าซ่อมแซมอาคาร และสินทรัพย์ต่าง ๆ	2,248.7	3.4	Repairing and maintenance of fixed assets
ค่าเช่าอาคาร อาคารพร้อมที่ดิน ยานพาหนะ เครื่องจักรและเครื่องมือ ฯลฯ	230.8	0.4	Rent on building, vehicles, machinery etc.
ค่าเช่าที่ดิน	72.6	0.1	Rent on land
ขาดทุนจากการเปลี่ยนแปลงอัตราแลกเปลี่ยนเงิน	-	-	Loss of currency exchange
ค่าดอกเบี้ยจ่าย	13,882.6	21.5	Interest paid
หนี้สูญ	24.5	--	Bad debts
ค่าเครื่องใช้ที่ทำด้วยผ้า	72.3	0.1	Linen expenses
ค่าผลิตภัณฑ์ทำความสะอาดต่าง ๆ	488.6	0.8	Sanitary products
อื่นๆ	866.5	1.3	Others

ตาราง 18 ค่าใช้จ่ายในการดำเนินงานของโรงแรมและเกสต์เฮาส์ในปี 2548 จำแนกตามจังหวัด (ต่อ)

TABLE 18 OPERATING EXPENSES OF HOTELS AND GUEST HOUSES BY PROVINCE (Cont'd)

พันบาท : In Thousand Baht

ค่าใช้จ่ายในการดำเนินงาน	จำนวนเงิน	ร้อยละ	Operating expenses
	Amount	%	
อ่างทอง	9,601.9	100.0	Ang Thong
ค่าซื้อสินค้าประเภทอาหารและเครื่องดื่ม	1,408.2	14.7	Food and beverages
ค่าไฟฟ้า	1,892.3	19.7	Electricity
ค่าน้ำประปา	281.6	2.9	Water supply
ค่าก๊าซ	-	-	Gas
ค่าน้ำมันเชื้อเพลิง	127.0	1.3	Fuels
ค่าไปรษณีย์ ค่าโทรศัพท์ ค่าโทรสาร	244.4	2.6	Postal telegraph, telephone, facsimile
ค่าเครื่องเขียน แบบพิมพ์ หนังสือพิมพ์ และวัสดุสิ้นเปลือง	381.4	4.0	Stationery and wastage materials
ค่าทำบัญชี ค่าปรึกษา ค่าทนายความ ค่าตรวจสอบบัญชี	154.6	1.6	Accountancy and consulting services
ค่าใช้จ่ายในการฝึกอบรม ค่าวิจัย วางแผนและพัฒนา			Cost of training, research, planning development
ค่าจ้างผู้เชี่ยวชาญต่างประเทศ	-	-	and foreigner consultant
ค่าโฆษณา	28.1	0.3	Advertising
ค่าเบี้ยประกันภัย	13.5	0.1	Insurance premium
ค่าใช้จ่ายเกี่ยวกับการใช้บริการอินเทอร์เน็ต	-	-	Internet services
ค่าใช้จ่ายเกี่ยวกับการบำรุงรักษาอุปกรณ์คอมพิวเตอร์	-	-	Repair and maintenance of computer accessories
ค่านายหน้า	-	-	Commission paid
ค่ารับรอง	905.0	9.4	Entertainment
- ค่าอาหารและเครื่องดื่ม	905.0	100.0	- Meal and beverage
- ค่ากิจกรรมเพื่อความบันเทิง นันทนาการ เช่น กีฬาต่างๆ	-	-	- Recreational
- ค่าที่พัก	-	-	- Lodging
ค่าพาหนะและค่าที่พักที่ใช้เฉพาะเพื่อกิจการ	0.3	--	Transportation
ค่าธรรมเนียมใบอนุญาต	56.0	0.6	Permission fee
ค่าบำรุงการกุศล	5.0	--	Charity
ค่าซ่อมแซมอาคาร และสินทรัพย์ต่าง ๆ	745.8	7.8	Repairing and maintenance of fixed assets
ค่าเช่าอาคาร อาคารพร้อมที่ดิน ขานพาหนะ เครื่องจักรและเครื่องมือ ฯลฯ	-	-	Rent on building, vehicles, machinery etc.
ค่าเช่าที่ดิน	-	-	Rent on land
ขาดทุนจากการเปลี่ยนแปลงอัตราแลกเปลี่ยน	-	-	Loss of currency exchange
ค่าดอกเบี้ยจ่าย	-	-	Interest paid
หนี้สูญ	-	-	Bad debts
ค่าเครื่องใช้ที่ทำด้วยผ้า	307.3	3.2	Linen expenses
ค่าผลิตภัณฑ์ทำความสะอาดต่าง ๆ	320.0	3.3	Sanitary products
อื่นๆ	2,731.4	28.5	Others

หมายเหตุ : -- ต่ำกว่าร้อยละ 0.1

Note : -- Less than 0.1 percent.

ตาราง 19 รายรับจากการดำเนินงานกิจการของโรงแรมและเกสต์เฮาส์ในปี 2548 จำแนกตามจังหวัด

TABLE 19 RECEIPTS OF HOTELS AND GUEST HOUSES BY PROVINCE

หน่วยบาท : In Thousand Baht

จังหวัด	จำนวน โรงแรม/ เกสต์เฮาส์ Number of hotels/ guest houses	รวม Total	รายรับจากการขายห้องพัก		รายรับจาก	รายรับจาก	รายรับจาก	รายรับจาก	รายรับอื่น ๆ	Province
			Receipts from room sales		ภัตตาคาร/ ห้องอาหาร	สถานบันเทิง	ร้านขายของ ที่ระลึก	การให้เช่าห้อง ประชุม/สัมมนา	Other	
			ทั้งสิ้น Total	ทางเว็บไซต์ Online sales	Receipts from restaurant	Receipts from entertainment	Receipts from souvenir shop	Receipts from function and meeting room sale	receipts	
กลาง	580	9,204,385.8	5,236,308.1	190,550.8	2,410,877.3	441,472.5	23,424.2	195,364.7	896,939.0	Central
กาญจนบุรี	23	137,361.5	84,620.5	-	48,241.0	2,002.1	1,001.1	495.7	1,001.1	Kanchanaburi
จันทบุรี	25	145,957.3	70,664.7	-	22,792.5	16,383.6	109.0	4,394.9	31,612.6	Chanthaburi
ฉะเชิงเทรา	7	56,761.1	27,194.3	192.0	4,813.8	5,339.7	-	19,413.3	-	Chachoengsao
ชลบุรี	121	5,012,509.4	2,855,892.0	175,425.4	1,371,849.3	153,897.9	5,342.2	35,989.0	589,539.0	Chon Buri
ชัยนาท	6	16,793.0	9,655.0	-	60.0	5,580.0	-	878.0	620.0	Chai Nat
ตราด	8	25,467.6	18,788.2	-	6,625.0	-	-	-	54.4	Trat
นครนายก	3	6,184.4	2,349.0	-	1,533.4	2,123.1	-	69.9	109.0	Nakhon Nayok
นครปฐม	28	347,606.3	136,103.6	-	134,675.3	52,376.3	9,552.5	9,250.0	5,648.6	Nakhon Pathom
นนทบุรี	2	44,688.6	16,767.2	-	17,917.1	9,443.9	-	540.0	20.4	Nonthaburi
ปทุมธานี	4	10,075.8	10,075.8	-	-	-	-	-	-	Pathum Thani
ประจวบคีรีขันธ์	39	2,235,649.9	1,221,895.1	14,933.4	559,339.0	137,745.8	6,699.8	87,105.5	222,864.7	Prachuapkhiri Khan
ปราจีนบุรี	21	43,603.4	31,998.7	-	5,462.6	1,124.8	-	3,296.9	1,720.4	Prachin Buri
พระนครศรีอยุธยา	9	94,293.2	55,048.1	-	27,223.5	8,511.8	50.0	600.0	2,859.8	Phra Nakhon Si Ayutthaya
เพชรบุรี	64	328,063.0	187,673.2	-	99,304.0	6,423.6	301.6	14,066.6	20,294.0	Phetchaburi
ระยอง	39	84,050.3	70,970.7	-	8,087.1	-	-	4,038.0	954.5	Rayong
ราชบุรี	32	68,383.4	65,744.8	-	2,136.7	271.6	19.5	146.3	64.5	Ratchaburi
ลพบุรี	17	49,283.3	23,603.2	-	11,547.7	504.4	-	12,288.0	1,340.0	Lop Buri
สมุทรปราการ	21	174,786.6	103,728.0	-	39,195.4	20,419.5	-	-	11,443.7	Samut Prakan
สมุทรสงคราม	5	4,651.2	4,651.2	-	-	-	-	-	-	Samut Songkram
สมุทรสาคร	19	80,140.3	60,016.3	-	16,116.5	455.0	233.3	616.8	2,702.4	Samutsakon
สระแก้ว	29	77,019.0	61,518.2	-	8,744.1	4,201.0	49.3	1,099.8	1,406.6	Sra Kaew
สระบุรี	14	25,368.5	15,725.7	-	8,935.8	634.5	65.9	-	6.6	Saraburi
สิงห์บุรี	11	6,319.8	6,280.2	-	-	-	-	-	39.6	Sing Buri
สุพรรณบุรี	27	110,448.1	78,462.3	-	14,968.0	14,000.0	-	608.8	2,409.0	Suphan Buri
อ่างทอง	6	18,920.8	16,882.1	-	1,309.5	33.9	-	467.2	228.1	Ang Thong

ตาราง 20 มูลค่าสินทรัพย์หมุนเวียนของโรงแรมและเกสต์เฮาส์ ณ วันที่ 31 ธันวาคม 2548 จำแนกตามจังหวัด

TABLE 20 VALUE OF CURRENT ASSETS OF HOTELS AND GUEST HOUSES AS OF DECEMBER 31, 2005 BY PROVINCE

พันบาท : In Thousand Baht

จังหวัด	จำนวนโรงแรม/ เกสต์เฮาส์ Number of hotels/ guest houses	รวม Total	เงินสด Cash/Currency	เงินฝากธนาคาร พาณิชย์ Deposits with Commercial Bank	เงินฝากธนาคาร ออมสิน Deposits with Government Savings Bank	พันธบัตร/ ตั๋วเงิน Bonds/ Promissory note/ Bills	ลูกหนี้ Debtor	สินทรัพย์อื่น ๆ Other assets	Province
กลาง	580	13,838,026.9	135,650.0	776,893.1	3,959.6	21,171.4	530,095.2	12,370,257.6	Central
กาญจนบุรี	23	14,020.9	1,225.9	7,371.3	-	-	3,211.7	2,212.0	Kanchanaburi
จันทบุรี	25	207,880.1	1,358.9	732.4	-	-	778.9	205,009.9	Chanthaburi
ฉะเชิงเทรา	7	39,250.0	1,638.9	600.0	-	-	200.0	36,811.1	Chachoengsao
ชลบุรี	121	11,198,082.1	54,889.5	495,262.3	172.1	15,750.0	364,385.2	10,267,623.0	Chon Buri
ชัยนาท	6	29,236.0	2,325.0	10,836.0	-	-	75.0	16,000.0	Chai Nat
ตราด	8	8,641.3	8,520.9	114.2	-	-	-	6.2	Trat
นครนายก	3	792.9	315.4	210.0	-	-	23.2	244.3	Nakhon Nayok
นครปฐม	28	196,488.4	11,874.8	160,661.8	-	3,952.6	37.8	19,961.4	Nakhon Pathom
นนทบุรี	2	226.5	138.6	49.6	-	-	-	38.3	Nonthaburi
ปทุมธานี	4	10,000.0	-	10,000.0	-	-	-	-	Pathum Thani
ประจวบคีรีขันธ์	39	1,866,277.2	5,877.3	60,307.6	519.2	368.8	128,499.5	1,670,704.8	Prachuapkhiri Khan
ปราจีนบุรี	21	1,505.0	1,192.1	188.2	11.3	-	113.4	-	Prachin Buri
พระนครศรีอยุธยา	9	33,992.5	11,151.4	5,000.0	3,000.0	100.0	7,685.8	7,055.3	Phra Nakhon Si Ayutthaya
เพชรบุรี	64	31,445.3	9,636.5	6,614.5	22.5	-	7,445.3	7,726.5	Phetchaburi
ระยอง	39	26,960.2	314.6	4,587.8	-	-	12,018.6	10,039.2	Rayong
ราชบุรี	32	13,405.9	3,061.1	1,023.0	-	-	1,559.9	7,761.9	Ratchaburi
ลพบุรี	17	12,951.2	7,260.1	3,500.0	-	1,000.0	-	1,191.1	Lop Buri
สมุทรปราการ	21	1,226.3	33.7	1,192.5	-	-	-	0.1	Samut Prakan
สมุทรสงคราม	5	150.0	150.0	-	-	-	-	-	Samut Songkram
สมุทรสาคร	19	35,036.7	3,938.3	2,449.8	-	-	98.6	28,550.0	Samutsakon
สระแก้ว	29	38,650.7	762.3	3,912.6	-	-	1,899.0	32,076.8	Sra Kaew
สระบุรี	14	5,257.2	330.9	1,422.0	-	-	810.2	2,694.1	Saraburi
สิงห์บุรี	11	1,231.7	65.2	275.0	-	-	-	891.5	Sing Buri
สุพรรณบุรี	27	31,238.0	9,588.6	582.5	234.5	-	1,253.1	19,579.3	Suphan Buri
อ่างทอง	6	34,080.8	-	-	-	-	-	34,080.8	Ang Thong

ตาราง 21 มูลค่าหนี้สินของโรงแรมและเกสต์เฮาส์ ณ วันที่ 31 ธันวาคม 2548 จำแนกตามจังหวัด

TABLE 21 VALUE OF LIABILITIES OF HOTELS AND GUEST HOUSES AS OF DECEMBER 31, 2005 BY PROVINCE

พันบาท : In Thousand Baht

จังหวัด	จำนวนโรงแรม/ เกสต์เฮาส์ Number of hotels/guest houses	รวม Total	เงินกู้ระยะสั้น Short - term loans	เงินกู้ระยะยาว Long - term loans	หนี้สินอื่น ๆ Other liabilities	Province
กลาง	580	8,960,615.8	912,643.4	4,813,186.6	3,234,785.8	Central
กาญจนบุรี	23	59,546.2	34,037.0	22,083.5	3,425.7	Kanchanaburi
จันทบุรี	25	220,921.2	141.9	178,292.0	42,487.3	Chanthaburi
ฉะเชิงเทรา	7	39,521.1	25,837.8	12,203.9	1,479.4	Chachoengsao
ชลบุรี	121	5,645,347.1	739,653.6	3,521,623.9	1,384,069.6	Chon Buri
ชัยนาท	6	18,000.0	-	18,000.0	-	Chai Nat
ตราด	8	361.9	-	-	361.9	Trat
นครนายก	3	3,410.8	-	2,000.0	1,410.8	Nakhon Nayok
นครปฐม	28	70,447.7	21,308.2	41,775.4	7,364.1	Nakhon Pathom
นนทบุรี	2	554.6	-	-	554.6	Nonthaburi
ปทุมธานี	4	-	-	-	-	Pathum Thani
ประจวบคีรีขันธ์	39	1,662,250.4	9,186.5	185,043.2	1,468,020.7	Prachuapkhiri Khan
ปราจีนบุรี	21	36,010.6	2,606.6	21,731.0	11,673.0	Prachin Buri
พระนครศรีอยุธยา	9	88,056.0	-	73,760.2	14,295.8	Phra Nakhon Si Ayutthaya
เพชรบุรี	64	217,054.0	19,437.5	145,274.0	52,342.5	Phetchaburi
ระยอง	39	29,810.4	-	29,394.7	415.7	Rayong
ราชบุรี	32	415,882.7	8,487.8	202,415.8	204,979.1	Ratchaburi
ลพบุรี	17	3,430.2	-	3,400.0	30.2	Lop Buri
สมุทรปราการ	21	4,193.1	2,175.6	1,888.9	128.6	Samut Prakan
สมุทรสงคราม	5	-	-	-	-	Samut Songkram
สมุทรสาคร	19	99,123.7	44,746.3	43,646.0	10,731.4	Samutsakon
สระแก้ว	29	49,919.2	1,336.0	42,480.0	6,103.2	Sra Kaew
สระบุรี	14	5,523.3	650.0	1,012.5	3,860.8	Saraburi
สิงห์บุรี	11	4,425.6	-	2,199.8	2,225.8	Sing Buri
สุพรรณบุรี	27	286,739.2	3,038.6	264,961.8	18,738.8	Suphan Buri
อ่างทอง	6	86.8	-	-	86.8	Ang Thong

ตาราง 22 มูลค่าตามบัญชีของสินทรัพย์ถาวร ณ วันที่ 31 ธันวาคม 2548 จำแนกตามจังหวัด

TABLE 22 BOOK VALUE OF FIXED ASSETS AS OF DECEMBER 31, 2005 BY PROVINCE

พันบาท : In Thousand Baht

จังหวัด	จำนวนโรงแรม/ เกสต์เฮาส์ Number of hotels/ guest houses	มูลค่าตามบัญชีของสินทรัพย์ถาวรปลายงวดหรือ 31 ธันวาคม 2548 Book value of fixed assets as of December 31, 2005									Province
		รวม Total	ที่ดิน Land	อาคารและ สิ่งก่อสร้าง Building and construction	เครื่องจักร Machinery	ยานพาหนะ Vehicles	เครื่องใช้สำนักงาน (ครุภัณฑ์) Office appliances	เครื่องมืออื่น ๆ Other equipment	ซอฟต์แวร์ Software	สินทรัพย์ถาวร อื่น ๆ Other fixed assets	
กลาง	580	25,422,983.3	9,718,464.5	10,640,664.3	1,028,994.7	295,280.1	1,017,993.5	655,489.1	76,554.1	1,989,543.0	Central
กาญจนบุรี	23	438,505.5	225,502.7	131,960.1	10,965.0	6,868.7	18,431.7	20,532.1	1,067.9	23,177.3	Kanchanaburi
จันทบุรี	25	1,034,602.8	507,412.3	507,363.7	6,857.1	4,558.1	4,008.8	1,482.6	-	2,920.2	Chanthaburi
ฉะเชิงเทรา	7	110,669.3	34,100.0	71,441.8	1,365.0	230.6	3.7	-	-	3,528.2	Chachoengsao
ชลบุรี	121	11,713,550.4	2,868,116.5	5,337,917.0	639,385.9	189,606.6	421,092.3	407,391.7	18,507.2	1,831,533.2	Chon Buri
ชัยนาท	6	297,569.4	243,000.0	54,289.4	-	280.0	-	-	-	-	Chai Nat
ตราด	8	239,428.7	203,500.0	30,342.5	-	2,400.0	2,887.2	29.0	-	270.0	Trat
นครนายก	3	12,592.2	6,650.3	4,888.9	-	147.4	812.4	93.2	-	-	Nakhon Nayok
นครปฐม	28	799,456.3	206,995.5	379,450.5	115,533.7	3,031.7	28,939.8	21,442.4	43,168.5	894.2	Nakhon Pathom
นนทบุรี	2	224.1	-	-	-	-	35.6	188.5	-	-	Nonthaburi
ปทุมธานี	4	27,646.1	9,000.0	18,559.4	-	-	86.7	-	-	-	Pathum Thani
ประจวบคีรีขันธ์	39	3,859,355.3	1,068,344.2	1,997,411.1	128,620.9	52,942.7	410,162.9	167,637.2	10,028.1	24,208.2	Prachuapkhiri Khan
ปราจีนบุรี	21	202,377.2	83,368.2	106,746.9	1,078.2	7,831.2	3,239.4	-	-	113.3	Prachin Buri
พระนครศรีอยุธยา	9	751,345.1	206,253.4	521,477.2	1,200.0	600.0	7,416.8	9,129.9	-	5,267.8	Phra Nakhon Si Ayutthaya
เพชรบุรี	64	1,198,673.5	555,820.7	434,706.2	92,382.1	9,220.7	17,306.6	1,396.7	3,151.4	84,689.1	Phetchaburi
ระยอง	39	2,700,184.9	2,635,247.9	34,590.2	26,665.6	412.6	2,701.4	497.6	-	69.6	Rayong
ราชบุรี	32	391,066.0	188,486.3	164,186.2	190.1	4,091.9	20,688.7	3,655.9	-	9,766.9	Ratchaburi
ลพบุรี	17	303,524.8	119,548.0	177,896.6	80.0	4,056.0	1,709.1	235.1	-	-	Lop Buri
สมุทรปราการ	21	269,478.0	74,230.4	182,560.6	-	1,969.3	3,218.9	6,608.4	-	890.4	Samut Prakan
สมุทรสงคราม	5	35,611.2	14,344.0	21,022.4	-	28.5	173.9	-	-	42.4	Samut Songkram
สมุทรสาคร	19	306,352.4	150,540.4	127,800.9	1,676.6	1,793.5	13,942.8	10,426.5	-	171.7	Samutsakon
สระแก้ว	29	145,016.5	61,128.4	71,548.9	2,019.0	2,351.1	1,864.1	3,854.0	631.0	1,620.0	Sra Kaew
สระบุรี	14	83,842.3	68,909.3	12,552.7	-	1,679.3	392.1	308.9	-	-	Saraburi
สิงห์บุรี	11	30,128.6	19,424.2	10,082.4	-	168.7	159.4	293.9	-	-	Sing Buri
สุพรรณบุรี	27	362,381.6	125,209.0	177,250.7	560.0	1,011.5	57,684.4	285.5	-	380.5	Suphan Buri
อ่างทอง	6	109,401.1	43,332.8	64,618.0	415.5	-	1,034.8	-	-	-	Ang Thong

ตาราง 23 ค่าเสื่อมราคาสินทรัพย์ถาวรในปี 2548 จำแนกตามจังหวัด

TABLE 23 DEPRECIATION OF FIXED ASSETS IN 2005 BY PROVINCE

พันบาท : In Thousand Baht

จังหวัด	จำนวนโรงแรม/ เกสต์เฮาส์ Number of hotels/guest houses	รวม Total	อาคารและ สิ่งก่อสร้าง Building and construction	เครื่องจักร Machinery	ยานพาหนะ Vehicles	เครื่องใช้สำนักงาน (ครุภัณฑ์) Office appliances	เครื่องมืออื่น ๆ Other equipment	ซอฟต์แวร์ Software	สินทรัพย์ถาวร อื่น ๆ Other fixed assets	Province
กลาง	580	2,312,277.3	1,387,597.2	200,347.7	68,761.0	306,543.3	185,572.5	7,421.6	156,034.0	Central
กาญจนบุรี	23	20,024.6	6,930.4	2,741.2	1,717.2	2,015.9	5,133.0	267.0	1,219.9	Kanchanaburi
จันทบุรี	25	131,292.6	123,761.8	4,392.8	1,213.7	733.1	18.9	-	1,172.3	Chanthaburi
ฉะเชิงเทรา	7	19,693.3	13,252.4	2,655.6	978.8	0.2	-	-	2,806.3	Chachoengsao
ชลบุรี	121	741,846.9	377,140.0	44,318.8	31,956.8	83,848.1	96,295.4	3,084.0	105,203.8	Chon Buri
ชัยนาท	6	2,780.6	2,710.6	-	70.0	-	-	-	-	Chai Nat
ตราด	8	3,371.9	1,807.1	-	600.0	930.8	34.0	-	-	Trat
นครนายก	3	563.3	363.3	-	36.5	156.9	6.6	-	-	Nakhon Nayok
นครปฐม	28	54,143.9	22,853.9	22,817.6	778.2	3,532.8	3,988.4	40.0	133.0	Nakhon Pathom
นนทบุรี	2	58.9	-	-	-	8.9	50.0	-	-	Nonthaburi
ปทุมธานี	4	2,243.9	2,240.5	-	-	3.4	-	-	-	Pathum Thani
ประจวบคีรีขันธ์	39	847,290.2	459,163.7	119,622.5	16,104.8	195,156.8	50,956.7	3,815.5	2,470.2	Prachuapkhiri Khan
ปราจีนบุรี	21	10,914.0	8,897.8	88.9	1,452.1	475.2	-	-	-	Prachin Buri
พระนครศรีอยุธยา	9	22,012.1	20,115.2	80.0	40.0	426.1	926.2	30.0	394.6	Phra Nakhon Si Ayutthaya
เพชรบุรี	64	54,092.6	46,143.2	2,561.4	1,472.9	1,613.1	546.0	57.3	1,698.7	Phetchaburi
ระยอง	39	51,861.4	35,919.0	-	5,792.2	246.7	7,036.0	-	2,867.5	Rayong
ราชบุรี	32	57,255.6	46,987.6	44.4	1,243.9	3,403.0	2,321.1	-	3,255.6	Ratchaburi
ลพบุรี	17	16,958.7	15,246.1	20.0	1,304.7	298.3	69.6	20.0	-	Lop Buri
สมุทรปราการ	21	137,516.3	83,763.0	-	1,098.0	4,176.3	14,958.4	-	33,520.6	Samut Prakan
สมุทรสงคราม	5	3,376.9	3,355.6	-	1.5	9.2	-	-	10.6	Samut Songkram
สมุทรสาคร	19	14,829.8	10,373.7	186.3	351.1	1,860.0	1,885.2	-	173.5	Samutsakon
สระแก้ว	29	18,598.0	15,713.5	526.7	687.2	337.5	1,045.3	107.8	180.0	Sra Kaew
สระบุรี	14	13,597.1	11,666.1	-	1,038.0	39.0	46.3	-	807.7	Saraburi
สิงห์บุรี	11	2,439.1	1,886.1	-	409.5	57.3	86.2	-	-	Sing Buri
สุพรรณบุรี	27	79,023.3	71,288.2	273.6	413.9	6,758.7	169.2	-	119.7	Suphan Buri
อ่างทอง	6	6,492.3	6,018.4	17.9	-	456.0	-	-	-	Ang Thong

ตาราง 24 มูลค่าซื้อสินทรัพย์ถาวรใหม่ หรือผลิตขึ้นใช้เองในปี 2548 จำแนกตามจังหวัด

TABLE 24 VALUE OF NEW OR COST PRODUCING ASSETS IN 2005 BY PROVINCE

พันบาท : In Thousand Baht

จังหวัด	จำนวนโรงแรม/ เกสต์เฮาส์ Number of hotels/ guest houses	มูลค่าซื้อสินทรัพย์ถาวรใหม่ หรือผลิตขึ้นใช้เอง Value of new or cost producing assets										Province
		รวม Total	ที่ดิน Land	การปรับปรุงที่ดิน Land improvement	อาคารและ สิ่งก่อสร้าง Building and construction	เครื่องจักร Machinery	ยานพาหนะ Vehicles	เครื่องใช้สำนักงาน (ครุภัณฑ์) Office appliances	เครื่องมืออื่น ๆ Other equipment	ซอฟต์แวร์ Software	สินทรัพย์ ถาวรอื่น ๆ Other fixed assets	
กลาง	580	1,696,611.8	95,734.7	635,463.6	417,073.1	38,164.1	31,978.0	64,944.2	44,561.1	21,090.2	347,602.8	Central
กาญจนบุรี	23	18,916.1	-	-	15,087.4	-	-	363.4	1,280.5	-	2,184.8	Kanchanaburi
จันทบุรี	25	2,637.0	-	-	76.0	-	865.8	27.4	-	-	1,667.8	Chanthaburi
ฉะเชิงเทรา	7	1,713.7	-	-	-	205.7	-	-	-	-	1,508.0	Chachoengsao
ชลบุรี	121	1,566,629.4	86,934.8	634,976.6	355,357.8	34,688.7	20,804.0	59,805.1	34,974.8	9,171.1	329,916.5	Chon Buri
ชัยนาท	6	-	-	-	-	-	-	-	-	-	-	Chai Nat
ตราด	8	2,989.7	-	-	-	-	2,600.0	389.7	-	-	-	Trat
นครนายก	3	-	-	-	-	-	-	-	-	-	-	Nakhon Nayok
นครปฐม	28	21,463.1	3,999.9	487.0	3,516.8	-	-	41.4	1,498.9	11,919.1	-	Nakhon Pathom
นนทบุรี	2	163.7	-	-	-	-	-	18.1	145.6	-	-	Nonthaburi
ปทุมธานี	4	-	-	-	-	-	-	-	-	-	-	Pathum Thani
ประจวบคีรีขันธ์	39	44,888.6	-	-	23,754.0	3,077.6	3,761.4	787.4	1,861.0	-	11,647.2	Prachuapkhiri Khan
ปราจีนบุรี	21	1,598.0	-	-	-	-	1,360.0	-	124.7	-	113.3	Prachin Buri
พระนครศรีอยุธยา	9	-	-	-	-	-	-	-	-	-	-	Phra Nakhon Si Ayutthaya
เพชรบุรี	64	15,170.9	-	-	14,409.9	-	210.0	41.5	509.5	-	-	Phetchaburi
ระยอง	39	762.2	-	-	451.1	-	-	-	264.4	-	46.7	Rayong
ราชบุรี	32	264.9	-	-	-	-	-	264.9	-	-	-	Ratchaburi
ลพบุรี	17	3,164.9	300.0	-	2,800.0	-	-	64.9	-	-	-	Lop Buri
สมุทรปราการ	21	2,772.4	-	-	-	-	1,307.3	671.3	286.3	-	507.5	Samut Prakan
สมุทรสงคราม	5	-	-	-	-	-	-	-	-	-	-	Samut Songkram
สมุทรสาคร	19	2,863.8	-	-	1,209.3	-	-	1,496.5	158.0	-	-	Samutsakon
สระแก้ว	29	4,562.3	-	-	-	192.1	1,058.3	21.5	3,290.4	-	-	Sra Kaew
สระบุรี	14	4,748.6	4,500.0	-	60.8	-	11.2	148.5	28.1	-	-	Saraburi
สิงห์บุรี	11	33.6	-	-	-	-	-	-	22.6	-	11.0	Sing Buri
สุพรรณบุรี	27	491.9	-	-	350.0	-	-	25.6	116.3	-	-	Suphan Buri
อ่างทอง	6	777.0	-	-	-	-	-	777.0	-	-	-	Ang Thong

ตาราง 27 ส่วนเปลี่ยนแปลงของสินทรัพย์ถาวรในปี 2548 จำแนกตามจังหวัด

TABLE 27 CHANGED IN FIXED ASSETS IN 2005 BY PROVINCE

พันบาท : In Thousand Baht

จังหวัด	จำนวนโรงแรม/ เกสต์เฮาส์ Number of hotels/ guest houses	ส่วนเปลี่ยนแปลงสินทรัพย์ถาวร ปี 2548 Changed in fixed assets in 2005										Province
		รวม Total	ที่ดิน Land	การปรับปรุงที่ดิน Land improvement	อาคารและ สิ่งก่อสร้าง Building and construction	เครื่องจักร Machinery	ยานพาหนะ Vehicles	เครื่องใช้สำนักงาน (ครุภัณฑ์) Office appliances	เครื่องมืออื่น ๆ Other equipment	ซอฟต์แวร์ Software	สินทรัพย์ ถาวรอื่น ๆ Other fixed assets	
กลาง	580	1,634,388.5	87,018.1	635,488.6	424,631.1	23,924.8	31,887.4	59,307.3	47,834.6	21,090.2	303,206.4	Central
กาญจนบุรี	23	31,365.9	-	-	21,599.8	135.6	728.4	1,921.1	2,356.5	-	4,624.5	Kanchanaburi
จันทบุรี	25	-8,879.6	-11,516.6	-	76.0	-	865.8	27.4	-	-	1,667.8	Chanthaburi
ฉะเชิงเทรา	7	1,833.7	-	-	120.0	205.7	-	-	-	-	1,508.0	Chachoengsao
ชลบุรี	121	1,500,326.1	86,934.8	634,976.6	356,098.5	20,313.8	20,867.0	52,482.1	36,575.6	9,171.1	282,906.6	Chon Buri
ชัยนาท	6	-	-	-	-	-	-	-	-	-	-	Chai Nat
ตราด	8	2,989.7	-	-	-	-	2,600.0	389.7	-	-	-	Trat
นครนายก	3	-	-	-	-	-	-	-	-	-	-	Nakhon Nayok
นครปฐม	28	21,791.3	3,999.9	487.0	3,516.8	-	300.0	69.6	1,498.9	11,919.1	-	Nakhon Pathom
นนทบุรี	2	163.6	-	-	-	-	-	18.1	145.5	-	-	Nonthaburi
ปทุมธานี	4	1,000.0	1,000.0	-	-	-	-	-	-	-	-	Pathum Thani
ประจวบคีรีขันธ์	39	43,764.2	-	-	23,754.0	3,077.6	2,512.0	787.4	1,861.0	-	11,772.2	Prachuapkhiri Khan
ปราจีนบุรี	21	1,598.0	-	-	-	-	1,360.0	-	124.7	-	113.3	Prachin Buri
พระนครศรีอยุธยา	9	-	-	-	-	-	-	-	-	-	-	Phra Nakhon Si Ayutthaya
เพชรบุรี	64	15,170.9	-	-	14,409.9	-	210.0	41.5	509.5	-	-	Phetchaburi
ระยอง	39	762.2	-	-	451.1	-	-	-	264.4	-	46.7	Rayong
ราชบุรี	32	264.9	-	-	-	-	-	264.9	-	-	-	Ratchaburi
ลพบุรี	17	5,174.9	2,100.0	25.0	2,985.0	-	-	64.9	-	-	-	Lop Buri
สมุทรปราการ	21	3,003.6	-	-	-	-	1,374.7	771.5	301.1	-	556.3	Samut Prakan
สมุทรสงคราม	5	-	-	-	-	-	-	-	-	-	-	Samut Songkram
สมุทรสาคร	19	3,536.7	-	-	1,209.3	-	-	1,496.5	830.9	-	-	Samutsakon
สระแก้ว	29	4,562.3	-	-	-	192.1	1,058.2	21.5	3,290.5	-	-	Sra Kaew
สระบุรี	14	4,748.6	4,500.0	-	60.7	-	11.3	148.5	28.1	-	-	Saraburi
สิงห์บุรี	11	33.6	-	-	-	-	-	-	22.6	-	11.0	Sing Buri
สุพรรณบุรี	27	400.9	-	-	350.0	-	-	25.6	25.3	-	-	Suphan Buri
อ่างทอง	6	777.0	-	-	-	-	-	777.0	-	-	-	Ang Thong

ภาคเหนือ
Northern Region

ตารางสถิติ

ภาคเหนือ

- ตาราง 1 จำนวนและร้อยละของ โรงแรมและเกสต์เฮาส์ จำแนกตามจังหวัด
- ตาราง 2 จำนวนและร้อยละของ โรงแรมและเกสต์เฮาส์จำแนกตามรูปแบบการจัดตั้ง ตามกฎหมายและจังหวัด
- ตาราง 3 จำนวนและร้อยละของ โรงแรมและเกสต์เฮาส์ จำแนกตามระยะเวลาในการดำเนิน กิจการและจังหวัด
- ตาราง 4 จำนวนและร้อยละของ โรงแรมและเกสต์เฮาส์ จำแนกตามเงินทุนจดทะเบียน และจังหวัด
- ตาราง 5 จำนวนและร้อยละของห้องพัก จำแนกตามประเภทห้องพักและจังหวัด
- ตาราง 6 จำนวนและร้อยละของห้องพัก จำแนกตามประเภทของห้องและจังหวัด
- ตาราง 7 จำนวนและร้อยละของห้องสามัญ จำแนกตามประเภทห้องพักและจังหวัด
- ตาราง 8 จำนวนและร้อยละของผู้เข้าพักชาวไทยและชาวต่างประเทศ จำแนกตามจังหวัด
- ตาราง 9 จำนวนและร้อยละของห้องประชุม/สัมมนา หรือห้องจัดเลี้ยงจำแนกตามขนาดความ จุ (คน) และจังหวัด
- ตาราง 10 จำนวนและร้อยละของ โรงแรมและเกสต์เฮาส์ที่มีการจัดประชุม/สัมมนาจำแนกตาม จำนวนครั้งของการจัดประชุม/สัมมนา และจังหวัด
- ตาราง 11 จำนวนและร้อยละของผู้เข้าร่วมประชุม/สัมมนา ตามจำนวนครั้งของการจัดประชุม/ สัมมนา จำแนกตามจังหวัด
- ตาราง 12.1 จำนวนผู้ใช้บริการภัตตาคาร/ห้องอาหารเฉลี่ยต่อวัน จำแนกตามผู้ใช้บริการ และจังหวัด
- ตาราง 12.2 จำนวนผู้ใช้บริการสถานบันเทิงเฉลี่ยต่อวัน จำแนกตามผู้ใช้บริการ และจังหวัด
- ตาราง 12.3 จำนวนผู้ใช้บริการร้านขายของที่ระลึกเฉลี่ยต่อวัน จำแนกตามผู้ใช้บริการ และจังหวัด
- ตาราง 13 จำนวนและร้อยละของ โรงแรมและเกสต์เฮาส์ จำแนกตามการมีสิ่งอำนวยความสะดวก บริการ ประเภทของสิ่งอำนวยความสะดวก และจังหวัด
- ตาราง 14 จำนวนคนทำงานใน โรงแรมและเกสต์เฮาส์จำแนกตามลักษณะการจ้างงานเพศ และจังหวัด
- ตาราง 15 จำนวนคนทำงานจำนวนห้องพักและจำนวนคนทำงานเฉลี่ยต่อห้องพัก จำแนกตามจังหวัด

ตารางสถิติ (ต่อ)

ภาคเหนือ

- ตาราง 16 ข้อมูลสถิติที่สำคัญ จำแนกตามจังหวัด
- ตาราง 17 ค่าใช้จ่ายด้านบุคลากรในปี 2548 จำแนกตามจังหวัด
- ตาราง 18 ค่าใช้จ่ายในการดำเนินงานของโรงแรมและเกสต์เฮาส์ในปี 2548 จำแนกตามจังหวัด
- ตาราง 19 รายรับจากการดำเนินงานของโรงแรมและเกสต์เฮาส์ในปี 2548 จำแนกตามจังหวัด
- ตาราง 20 มูลค่าสินทรัพย์หมุนเวียนของโรงแรมและเกสต์เฮาส์ ณ วันที่ 31 ธันวาคม 2548 จำแนกตามจังหวัด
- ตาราง 21 มูลค่าหนี้สินของโรงแรมและเกสต์เฮาส์ ณ วันที่ 31 ธันวาคม 2548 จำแนกตามจังหวัด
- ตาราง 22 มูลค่าตามบัญชีของสินทรัพย์ถาวร ณ วันที่ 31 ธันวาคม 2548 จำแนกตามจังหวัด
- ตาราง 23 ค่าเสื่อมราคาสินทรัพย์ถาวรในปี 2548 จำแนกตามจังหวัด
- ตาราง 24 มูลค่าซื้อสินทรัพย์ถาวรใหม่ หรือผลิตขึ้นใช้เองในปี 2548 จำแนกตามจังหวัด
- ตาราง 25 มูลค่าซื้อสินทรัพย์ถาวรที่ใช้แล้วในปี 2548 จำแนกตามจังหวัด
- ตาราง 26 ส่วนเปลี่ยนแปลงของสินทรัพย์ถาวรในปี 2548 จำแนกตามจังหวัด

ตาราง 1 จำนวนและร้อยละของโรงแรมและเกสต์เฮาส์ จำแนกตามจังหวัด

TABLE 1 NUMBER AND PERCENTAGE OF HOTELS AND GUEST HOUSES BY PROVINCE

จังหวัด	โรงแรม/เกสต์เฮาส์		ห้องพัก		Province
	Hotels/guest houses		Room		
	จำนวน	ร้อยละ	จำนวน	ร้อยละ	
	Number	%	Number	%	
เหนือ	544	100.0	25,701	100.0	Northern
กำแพงเพชร	7	1.3	491	1.9	Kamphaeng Phet
เชียงใหม่	65	12.0	3,393	13.2	Chiang Rai
เชียงใหม่	131	24.1	8,675	33.7	Chiang Mai
ตาก	15	2.8	902	3.5	Tak
นครสวรรค์	37	6.8	1,608	6.3	Nakhon Sawan
น่าน	10	1.8	504	2.0	Nan
พะเยา	19	3.5	535	2.1	Phayao
พิจิตร	12	2.2	419	1.6	Phichit
พิษณุโลก	28	5.2	2,238	8.7	Phitsanulok
เพชรบูรณ์	14	2.6	710	2.8	Phetchabun
แพร่	24	4.4	925	3.6	Phrae
แม่ฮ่องสอน	103	18.9	1,850	7.2	Mae Hong Son
ลำปาง	23	4.2	1,232	4.8	Lampang
ลำพูน	4	0.7	36	0.1	Lamphun
สุโขทัย	25	4.6	1,053	4.1	Sukhothai
อุตรดิตถ์	23	4.2	857	3.3	Uttaradit
อุทัยธานี	4	0.7	273	1.1	Uthai Thani

ตาราง 2 จำนวนและร้อยละของโรงแรมและเกสต์เฮาส์ จำแนกตามรูปแบบการจัดตั้งตามกฎหมาย และจังหวัด

TABLE 2 NUMBER AND PERCENTAGE OF HOTELS AND GUEST HOUSES BY FORM OF LEGAL ORGANIZATION AND PROVINCE

จังหวัด	รวม		ส่วนบุคคล		ห้างหุ้นส่วนสามัญ		บริษัทจำกัด		Province
	Total		ห้างหุ้นส่วนสามัญ ที่ไม่เป็นนิติบุคคล		นิติบุคคล ห้างหุ้นส่วนจำกัด		บริษัทจำกัด (มหาชน) Company limited, public company limited		
	จำนวน	ร้อยละ	จำนวน	ร้อยละ	จำนวน	ร้อยละ	จำนวน	ร้อยละ	
	Number	%	Number	%	Number	%	Number	%	
เหนือ	544	100.0	370	68.0	66	12.1	108	19.9	Northern
กำแพงเพชร	7	100.0	5	71.4	-	-	2	28.6	Kamphaeng Phet
เชียงใหม่	65	100.0	48	73.8	7	10.8	10	15.4	Chiang Rai
เชียงใหม่	131	100.0	66	50.4	25	19.1	40	30.5	Chiang Mai
ตาก	15	100.0	10	66.7	1	6.7	4	26.6	Tak
นครสวรรค์	37	100.0	24	64.9	3	8.1	10	27.0	Nakhon Sawan
น่าน	10	100.0	7	70.0	-	-	3	30.0	Nan
พะเยา	19	100.0	18	94.7	-	-	1	5.3	Phayao
พิจิตร	12	100.0	10	83.3	-	-	2	16.7	Phichit
พิษณุโลก	28	100.0	13	46.4	3	10.7	12	42.9	Phitsanulok
เพชรบูรณ์	14	100.0	11	78.6	1	7.1	2	14.3	Phetchabun
แพร่	24	100.0	18	75.0	3	12.5	3	12.5	Phrae
แม่ฮ่องสอน	103	100.0	92	89.3	4	3.9	7	6.8	Mae Hong Son
ลำปาง	23	100.0	10	43.5	8	34.8	5	21.7	Lampang
ลำพูน	4	100.0	4	100.0	-	-	-	-	Lamphun
สุโขทัย	25	100.0	15	60.0	4	16.0	6	24.0	Sukhothai
อุตรดิตถ์	23	100.0	16	69.5	6	26.1	1	4.4	Uttaradit
อุทัยธานี	4	100.0	3	75.0	1	25.0	-	-	Uthai Thani

ตาราง 3 จำนวนและร้อยละของโรงแรมและเกสต์เฮาส์ จำแนกตามระยะเวลาในการดำเนินงาน และจังหวัด

TABLE 3 NUMBER AND PERCENTAGE OF HOTELS AND GUEST HOUSES BY PERIOD OF OPERATION AND PROVINCE

จังหวัด	รวม		ระยะเวลาในการดำเนินงาน (ปี) Period of operation(Years)								Province
	Total		< 5		5 - 9		10 - 19		≥ 20		
	จำนวน	ร้อยละ	จำนวน	ร้อยละ	จำนวน	ร้อยละ	จำนวน	ร้อยละ	จำนวน	ร้อยละ	
	Number	%	Number	%	Number	%	Number	%	Number	%	
เหนือ	544	100.0	42	7.7	61	11.2	195	35.9	246	45.2	Northern
กำแพงเพชร	7	100.0	-	-	-	-	1	14.3	6	85.7	Kamphaeng Phet
เชียงใหม่	65	100.0	2	3.1	2	3.1	38	58.4	23	35.4	Chiang Rai
เชียงใหม่	131	100.0	12	9.2	8	6.1	49	37.4	62	47.3	Chiang Mai
ตาก	15	100.0	1	6.7	-	-	3	20.0	11	73.3	Tak
นครสวรรค์	37	100.0	-	-	3	8.1	7	18.9	27	73.0	Nakhon Sawan
น่าน	10	100.0	-	-	3	30.0	1	10.0	6	60.0	Nan
พะเยา	19	100.0	-	-	1	5.3	8	42.1	10	52.6	Phayao
พิจิตร	12	100.0	-	-	-	-	3	25.0	9	75.0	Phichit
พิษณุโลก	28	100.0	-	-	1	3.6	11	39.3	16	57.1	Phitsanulok
เพชรบูรณ์	14	100.0	1	7.1	1	7.1	2	14.3	10	71.5	Phetchabun
แพร่	24	100.0	2	8.3	1	4.2	5	20.8	16	66.7	Phrae
แม่ฮ่องสอน	103	100.0	16	15.5	35	34.0	41	39.8	11	10.7	Mae Hong Son
ลำปาง	23	100.0	-	-	1	4.4	9	39.1	13	56.5	Lampang
ลำพูน	4	100.0	-	-	-	-	-	-	4	100.0	Lamphun
สุโขทัย	25	100.0	4	16.0	2	8.0	10	40.0	9	36.0	Sukhothai
อุตรดิตถ์	23	100.0	4	17.4	3	13.0	6	26.1	10	43.5	Uttaradit
อุทัยธานี	4	100.0	-	-	-	-	1	25.0	3	75.0	Uthai Thani

ตาราง 4 จำนวนและร้อยละของโรงแรมและเกสต์เฮาส์ จำแนกตามเงินทุนจดทะเบียน และจังหวัด

TABLE 4 NUMBER AND PERCENTAGE OF HOTELS AND GUEST HOUSES BY VALUE OF REGISTERED CAPITAL AND PROVINCE

จังหวัด	รวม		เงินทุนจดทะเบียน (ล้านบาท) Value of registered capital (Million Baht)												Province
	Total		< 1		1 - 9		10 - 49		50 - 99		100 - 199		≥ 200		
	จำนวน	ร้อยละ	จำนวน	ร้อยละ	จำนวน	ร้อยละ	จำนวน	ร้อยละ	จำนวน	ร้อยละ	จำนวน	ร้อยละ	จำนวน	ร้อยละ	
	Number	%	Number	%	Number	%	Number	%	Number	%	Number	%	Number	%	
เหนือ	174	100.0	14	8.1	73	42.0	42	24.1	18	10.3	16	9.2	11	6.3	Northern
กำแพงเพชร	2	100.0	-	-	-	-	1	50.0	1	50.0	-	-	-	-	Kamphaeng Phet
เชียงใหม่	17	100.0	2	11.8	5	29.4	4	23.5	1	5.9	3	17.6	2	11.8	Chiang Rai
เชียงใหม่	65	100.0	2	3.1	31	47.7	13	20.0	6	9.2	7	10.8	6	9.2	Chiang Mai
ตาก	5	100.0	-	-	1	20.0	1	20.0	1	20.0	2	40.0	-	-	Tak
นครสวรรค์	13	100.0	2	15.4	7	53.8	2	15.4	1	7.7	-	-	1	7.7	Nakhon Sawan
น่าน	3	100.0	-	-	-	-	3	100.0	-	-	-	-	-	-	Nan
พะเยา	1	100.0	-	-	1	100.0	-	-	-	-	-	-	-	-	Phayao
พิจิตร	2	100.0	-	-	-	-	-	-	-	-	2	100.0	-	-	Phichit
พิษณุโลก	15	100.0	1	6.7	5	33.3	2	13.3	4	26.7	2	13.3	1	6.7	Phitsanulok
เพชรบูรณ์	3	100.0	-	-	-	-	3	100.0	-	-	-	-	-	-	Phetchabun
แพร่	6	100.0	1	16.7	1	16.7	4	66.6	-	-	-	-	-	-	Phrae
แม่ฮ่องสอน	11	100.0	1	9.1	8	72.7	2	18.2	-	-	-	-	-	-	Mae Hong Son
ลำปาง	13	100.0	1	7.7	6	46.1	4	30.8	1	7.7	-	-	1	7.7	Lampang
ลำพูน	-	-	-	-	-	-	-	-	-	-	-	-	-	-	Lamphun
สุโขทัย	10	100.0	2	20.0	5	50.0	2	20.0	1	10.0	-	-	-	-	Sukhothai
อุตรดิตถ์	7	100.0	2	28.6	3	42.8	1	14.3	1	14.3	-	-	-	-	Uttaradit
อุทัยธานี	1	100.0	-	-	-	-	-	-	1	100.0	-	-	-	-	Uthai Thani

ตาราง 5 จำนวนและร้อยละของห้องพัก จำแนกตามประเภทห้องพัก และจังหวัด

TABLE 5 NUMBER AND PERCENTAGE OF ROOMS BY TYPE OF ROOM AND PROVINCE

จังหวัด	จำนวนโรงแรม/ เกสต์เฮาส์ Number of hotels/guest houses	รวม		ห้องชุด		ห้องสามัญ		Province
		Total		Suite room		Common room		
		จำนวน Number	ร้อยละ %	จำนวน Number	ร้อยละ %	จำนวน Number	ร้อยละ %	
เหนือ	544	25,701	100.0	536	2.1	25,165	97.9	Northern
กำแพงเพชร	7	491	100.0	8	1.6	483	98.4	Kamphaeng Phet
เชียงราย	65	3,393	100.0	79	2.3	3,314	97.7	Chiang Rai
เชียงใหม่	131	8,675	100.0	179	2.1	8,496	97.9	Chiang Mai
ตาก	15	902	100.0	7	0.8	895	99.2	Tak
นครสวรรค์	37	1,608	100.0	8	0.5	1,600	99.5	Nakhon Sawan
น่าน	10	504	100.0	8	1.6	496	98.4	Nan
พะเยา	19	535	100.0	33	6.2	502	93.8	Phayao
พิจิตร	12	419	100.0	8	1.9	411	98.1	Phichit
พิจิตร	28	2,238	100.0	61	2.7	2,177	97.3	Phitsanulok
เพชรบูรณ์	14	710	100.0	14	2.0	696	98.0	Phetchabun
แพร่	24	925	100.0	19	2.0	906	98.0	Phrae
แม่ฮ่องสอน	103	1,850	100.0	38	2.0	1,812	98.0	Mae Hong Son
ลำปาง	23	1,232	100.0	25	2.0	1,207	98.0	Lampang
ลำพูน	4	36	100.0	-	-	36	100.0	Lamphun
สุโขทัย	25	1,053	100.0	30	2.8	1,023	97.2	Sukhothai
อุตรดิตถ์	23	857	100.0	14	1.6	843	98.4	Uttaradit
อุทัยธานี	4	273	100.0	5	1.8	268	98.2	Uthai Thani

ตาราง 6 จำนวนและร้อยละของห้องพัก จำแนกตามประเภทของห้อง และจังหวัด

TABLE 6 NUMBER AND PERCENTAGE OF ROOMS BY TYPE OF ROOM AND PROVINCE

จังหวัด	รวม		ห้องที่มีเครื่องปรับอากาศ		ห้องที่ไม่มีเครื่องปรับอากาศ		Province
	Total		Room with air condition		Room without air condition		
	จำนวน	ร้อยละ	จำนวน	ร้อยละ	จำนวน	ร้อยละ	
	Number	%	Number	%	Number	%	
เหนือ	25,701	100.0	19,711	76.7	5,990	23.3	Northern
กำแพงเพชร	491	100.0	388	79.0	103	21.0	Kamphaeng Phet
เชียงใหม่	3,393	100.0	2,641	77.8	752	22.2	Chiang Rai
เชียงใหม่	8,675	100.0	7,123	82.1	1,552	17.9	Chiang Mai
ตาก	902	100.0	663	73.5	239	26.5	Tak
นครสวรรค์	1,608	100.0	1,104	68.7	504	31.3	Nakhon Sawan
น่าน	504	100.0	419	83.1	85	16.9	Nan
พะเยา	535	100.0	283	52.9	252	47.1	Phayao
พิจิตร	419	100.0	262	62.5	157	37.5	Phichit
พิษณุโลก	2,238	100.0	1,997	89.2	241	10.8	Phitsanulok
เพชรบูรณ์	710	100.0	498	70.1	212	29.9	Phetchabun
แพร่	925	100.0	629	68.0	296	32.0	Phrae
แม่ฮ่องสอน	1,850	100.0	1,011	54.7	839	45.3	Mae Hong Son
ลำปาง	1,232	100.0	971	78.8	261	21.2	Lampang
ลำพูน	36	100.0	25	69.4	11	30.6	Lamphun
สุโขทัย	1,053	100.0	887	84.2	166	15.8	Sukhothai
อุตรดิตถ์	857	100.0	619	72.2	238	27.8	Uttaradit
อุทัยธานี	273	100.0	191	70.0	82	30.0	Uthai Thani

ตาราง 7 จำนวนและร้อยละของห้องสามัญ จำแนกตามประเภทห้องพัก และจังหวัด

TABLE 7 NUMBER AND PERCENTAGE OF COMMON ROOMS BY TYPE OF ROOM AND PROVINCE

จังหวัด	ห้องสามัญ Common room																				Province
	รวม		ห้องเตียงเดี่ยว Double bedded room						ห้องเตียงคู่ Twin bedded room						อื่น ๆ Other room						
			ห้องพักที่มี		ห้องพักที่ไม่มี		ห้องพักที่มี		ห้องพักที่ไม่มี		ห้องพักที่มี		ห้องพักที่ไม่มี								
	Total		Room with air condition		Room without air condition		Room with air condition		Room without air condition		Room with air condition		Room without air condition								
	จำนวน	ร้อยละ	จำนวน	ร้อยละ	จำนวน	ร้อยละ	จำนวน	ร้อยละ	จำนวน	ร้อยละ	จำนวน	ร้อยละ	จำนวน	ร้อยละ	จำนวน	ร้อยละ	จำนวน	ร้อยละ	จำนวน	ร้อยละ	
Number	%	Number	%	Number	%	Number	%	Number	%	Number	%	Number	%	Number	%	Number	%	Number	%	Number	%
เหนือ	25,165	100.0	8,866	35.2	5,557	62.7	3,309	37.3	15,383	61.1	13,143	85.4	2,240	14.6	916	3.7	475	51.8	441	48.2	Northern
กำแพงเพชร	483	100.0	127	26.3	57	44.9	70	55.1	356	73.7	323	90.7	33	9.3	-	-	-	-	-	-	Kamphaeng Phet
เชียงใหม่	3,314	100.0	1,110	33.5	719	64.8	391	35.2	2,112	63.7	1,793	84.9	319	15.1	92	2.8	49	53.3	43	46.7	Chiang Rai
เชียงใหม่	8,496	100.0	2,723	32.1	1,963	72.1	760	27.9	5,355	63.0	4,760	88.9	595	11.1	418	4.9	220	52.6	198	47.4	Chiang Mai
ตาก	895	100.0	294	32.8	170	57.8	124	42.2	588	65.7	482	82.0	106	18.0	13	1.5	4	30.8	9	69.2	Tak
นครสวรรค์	1,600	100.0	860	53.7	520	60.4	340	39.6	734	45.9	577	78.6	157	21.4	6	0.4	-	-	6	100.0	Nakhon Sawan
น่าน	496	100.0	130	26.2	93	71.5	37	28.5	335	67.5	308	91.9	27	8.1	31	6.3	10	32.3	21	67.7	Nan
พะเยา	502	100.0	309	61.6	119	38.5	190	61.5	187	37.2	125	66.8	62	33.2	6	1.2	6	100.0	-	-	Phayao
พิจิตร	411	100.0	237	57.7	121	51.0	116	49.0	174	42.3	133	76.4	41	23.6	-	-	-	-	-	-	Phichit
พิจนุโลก	2,177	100.0	529	24.3	398	75.2	131	24.8	1,644	75.5	1,534	93.3	110	6.7	4	0.2	4	100.0	-	-	Phitsanulok
เพชรบูรณ์	696	100.0	345	49.6	170	49.3	175	50.7	346	49.7	314	90.8	32	9.2	5	0.7	-	-	5	100.0	Phetchabun
แพร่	906	100.0	327	36.1	185	56.6	142	43.4	523	57.7	390	74.6	133	25.4	56	6.2	35	62.5	21	37.5	Phrae
แม่ฮ่องสอน	1,812	100.0	585	32.3	232	39.7	353	60.3	1,016	56.1	634	62.4	382	37.6	211	11.6	108	51.2	103	48.8	Mae Hong Son
ลำปาง	1,207	100.0	425	35.2	263	61.9	162	38.1	782	64.8	683	87.3	99	12.7	-	-	-	-	-	-	Lampang
ลำพูน	36	100.0	28	77.8	20	71.4	8	28.6	8	22.2	5	62.5	3	37.5	-	-	-	-	-	-	Lamphun
สุโขทัย	1,023	100.0	279	27.3	213	76.3	66	23.7	699	68.3	619	88.6	80	11.4	45	4.4	25	55.6	20	44.4	Sukhothai
อุดรดิต	843	100.0	430	51.0	241	56.1	189	43.9	399	47.3	350	87.7	49	12.3	14	1.7	14	100.0	-	-	Uttaradit
อุทัยธานี	268	100.0	128	47.8	73	57.0	55	43.0	125	46.6	113	90.4	12	9.6	15	5.6	-	-	15	100.0	Uthai Thani

ตาราง 8 จำนวนและร้อยละของผู้เข้าพักชาวไทยและชาวต่างประเทศ จำแนกตามจังหวัด

TABLE 8 NUMBER AND PERCENTAGE OF GUEST BY NATIONALITY BY PROVINCE

จังหวัด	จำนวนโรงแรม/ เกสต์เฮาส์			ผู้เข้าพักชาวไทย Thai guest						ผู้เข้าพักชาวต่างประเทศ		Province
	Number of hotels/ guest houses	รวม		รวม		คนในพื้นที่		คนนอกพื้นที่		Foreigner guest		
		จำนวน	ร้อยละ	จำนวน	ร้อยละ	จำนวน	ร้อยละ	จำนวน	ร้อยละ	จำนวน	ร้อยละ	
		Number	%	Number	%	Number	%	Number	%	Number	%	
เหนือ	544	5,993,740	100.0	4,162,998	69.5	1,207,565	29.0	2,955,433	71.0	1,830,742	30.5	Northern
กำแพงเพชร	7	110,306	100.0	108,116	98.0	26,300	24.3	81,816	75.7	2,190	2.0	Kamphaeng Phet
เชียงราย	65	587,966	100.0	351,856	59.8	100,305	28.5	251,551	71.5	236,110	40.2	Chiang Rai
เชียงใหม่	131	1,988,880	100.0	907,950	45.7	444,822	49.0	463,128	51.0	1,080,930	54.3	Chiang Mai
ตาก	15	291,293	100.0	265,805	91.3	56,866	21.4	208,939	78.6	25,488	8.7	Tak
นครสวรรค์	37	839,705	100.0	789,554	94.0	133,101	16.9	656,453	83.1	50,151	6.0	Nakhon Sawan
น่าน	10	68,946	100.0	64,705	93.8	13,714	21.2	50,991	78.8	4,241	6.2	Nan
พะเยา	19	94,996	100.0	93,392	98.3	31,689	33.9	61,703	66.1	1,604	1.7	Phayao
พิจิตร	12	69,261	100.0	67,151	97.0	10,121	15.1	57,030	84.9	2,110	3.0	Phichit
พิษณุโลก	28	609,560	100.0	465,470	76.4	150,862	32.4	314,608	67.6	144,090	23.6	Phitsanulok
เพชรบูรณ์	14	145,687	100.0	132,525	91.0	40,612	30.6	91,913	69.4	13,162	9.0	Phetchabun
แพร่	24	182,453	100.0	179,177	98.2	54,912	30.6	124,265	69.4	3,276	1.8	Phrae
แม่ฮ่องสอน	103	335,559	100.0	174,473	52.0	20,400	11.7	154,073	88.3	161,086	48.0	Mae Hong Son
ลำปาง	23	301,812	100.0	248,722	82.4	50,132	20.2	198,590	79.8	53,090	17.6	Lampang
ลำพูน	4	7,080	100.0	7,080	100.0	6,800	96.0	280	4.0	-	-	Lamphun
สุโขทัย	25	208,510	100.0	160,106	76.8	23,620	14.8	136,486	85.2	48,404	23.2	Sukhothai
อุตรดิตถ์	23	117,226	100.0	115,936	98.9	40,509	34.9	75,427	65.1	1,290	1.1	Uttaradit
อุทัยธานี	4	34,500	100.0	30,980	89.8	2,800	9.0	28,180	91.0	3,520	10.2	Uthai Thani

ตาราง 9 จำนวนและร้อยละของห้องประชุม/สัมมนา หรือห้องจัดเลี้ยง จำแนกตามขนาดความจุ (คน) และจังหวัด

TABLE 9 NUMBER AND PERCENTAGE OF MEETING/SEMINAR OR CONFERENCE ROOM BY CAPACITY (PERSONS) OF MEETING/SEMINAR OR CONFERENCE ROOM AND PROVINCE

จังหวัด	จำนวน โรงแรมและเกสต์เฮาส์ ที่มีห้องประชุม/สัมมนา	ขนาดความจุ (คน) ของห้องประชุม/สัมมนา หรือห้องจัดเลี้ยง														Province
		Capacity (persons) of meeting/seminar or conference room														
		รวม		1 - 49		50 - 199		200 - 299		300 - 399		400 - 499		≥ 500		
		จำนวน	ร้อยละ	จำนวน	ร้อยละ	จำนวน	ร้อยละ	จำนวน	ร้อยละ	จำนวน	ร้อยละ	จำนวน	ร้อยละ	จำนวน	ร้อยละ	
	Number of hotels/ guest houses	Total														
	with meeting/ seminar rooms	จำนวน	ร้อยละ	จำนวน	ร้อยละ	จำนวน	ร้อยละ	จำนวน	ร้อยละ	จำนวน	ร้อยละ	จำนวน	ร้อยละ	จำนวน	ร้อยละ	
		Number	%	Number	%	Number	%	Number	%	Number	%	Number	%	Number	%	
เหนือ	114	371	100.0	76	20.5	175	47.2	40	10.8	31	8.3	11	3.0	38	10.2	Northern
กำแพงเพชร	3	132	100.0	34	25.7	66	50.0	9	6.8	10	7.6	3	2.3	10	7.6	Kamphaeng Phet
เชียงใหม่	14	37	100.0	6	16.2	14	37.8	7	19.0	4	10.8	-	-	6	16.2	Chiang Rai
เชียงใหม่	31	11	100.0	2	18.2	5	45.4	1	9.1	2	18.2	-	-	1	9.1	Chiang Mai
ตาก	4	8	100.0	-	-	2	25.0	2	25.0	-	-	1	12.5	3	37.5	Tak
นครสวรรค์	5	14	100.0	5	35.7	6	42.9	2	14.3	1	7.1	-	-	-	-	Nakhon Sawan
น่าน	3	5	100.0	1	20.0	2	40.0	1	20.0	-	-	1	20.0	-	-	Nan
พะเยา	1	11	100.0	2	18.2	7	63.6	-	-	-	-	1	9.1	1	9.1	Phayao
พิจิตร	2	23	100.0	2	8.7	10	43.5	4	17.4	1	4.3	4	17.4	2	8.7	Phichit
พิษณุโลก	12	8	100.0	2	25.0	4	50.0	-	-	1	12.5	-	-	1	12.5	Phitsanulok
เพชรบูรณ์	3	2	100.0	1	50.0	1	50.0	-	-	-	-	-	-	-	-	Phetchabun
แพร่	4	6	100.0	-	-	2	33.3	-	-	2	33.3	-	-	2	33.3	Phrae
แม่ฮ่องสอน	10	50	100.0	7	14.0	27	54.0	6	12.0	4	8.0	1	2.0	5	10.0	Mae Hong Son
ลำปาง	9	33	100.0	8	24.2	13	39.4	5	15.2	5	15.2	-	-	2	6.0	Lampang
ลำพูน	-	-	-	-	-	-	-	-	-	-	-	-	-	-	-	Lamphun
สุโขทัย	8	20	100.0	6	30.0	12	60.0	-	-	1	5.0	-	-	1	5.0	Sukhothai
อุดรดิต์	4	7	100.0	-	-	4	57.1	2	28.6	-	-	-	-	1	14.3	Uttaradit
อุทัยธานี	1	4	100.0	-	-	-	-	1	25.0	-	-	-	-	3	75.0	Uthai Thani

ตาราง 10 จำนวนและร้อยละของโรงแรมและเกสต์เฮาส์ที่มีการจัดประชุม/สัมมนา จำแนกตามจำนวนครั้งของการจัดประชุม/สัมมนา และจังหวัด

TABLE 10 NUMBER AND PERCENTAGE OF HOTELS AND GUEST HOUSES OF MEETING/SEMINAR ROOMS BY NUMBER OF MEETING/SEMINAR ARRANGEMENT AND PROVINCE

จังหวัด	จำนวนโรงแรมและเกสต์เฮาส์ ที่มีห้องประชุม/สัมมนา Number of hotels/ guest houses with meeting/ seminar rooms	จำนวนครั้งในการจัดประชุม/สัมมนา Number of meeting/seminar arrangement												จำนวนการประชุม เฉลี่ยต่อโรงแรมที่มี การจัดการประชุม Average number of arrangement per hotel	Province
		รวม		1 - 9		10 - 39		40 - 69		70 - 99		≥ 100			
		จำนวน	ร้อยละ	จำนวน	ร้อยละ	จำนวน	ร้อยละ	จำนวน	ร้อยละ	จำนวน	ร้อยละ	จำนวน	ร้อยละ		
		Number	%	Number	%	Number	%	Number	%	Number	%	Number	%		
เหนือ	114	102	100.0	22	21.6	26	25.5	14	13.7	6	5.9	34	33.3	153.9	Northern
กำแพงเพชร	3	2	100.0	-	-	1	50.0	1	50.0	-	-	-	-	33.5	Kamphaeng Phet
เชียงใหม่	14	13	100.0	2	15.4	8	61.5	-	-	2	15.4	1	7.7	37.9	Chiang Rai
เชียงใหม่	31	27	100.0	6	22.2	5	18.5	5	18.5	-	-	11	40.8	202.6	Chiang Mai
ตาก	4	2	100.0	-	-	-	-	-	-	-	-	2	100.0	212.5	Tak
นครสวรรค์	5	5	100.0	1	20.0	1	20.0	2	40.0	-	-	1	20.0	47.7	Nakhon Sawan
น่าน	3	3	100.0	-	-	2	66.7	-	-	1	33.3	-	-	44.7	Nan
พะเยา	1	1	100.0	1	100.0	-	-	-	-	-	-	-	-	1.0	Phayao
พิจิตร	2	2	100.0	-	-	-	-	-	-	2	100.0	-	-	98.0	Phichit
พิษณุโลก	12	11	100.0	-	-	2	18.2	2	18.2	1	9.1	6	54.5	286.6	Phitsanulok
เพชรบูรณ์	3	3	100.0	-	-	1	33.3	1	33.3	-	-	1	33.3	121.7	Phetchabun
แพร่	4	4	100.0	2	50.0	-	-	-	-	-	-	2	50.0	92.5	Phrae
แม่ฮ่องสอน	10	8	100.0	5	62.5	2	25.0	-	-	-	-	1	12.5	21.6	Mae Hong Son
ลำปาง	9	9	100.0	-	-	3	33.3	2	22.2	-	-	4	44.5	405.9	Lampang
ลำพูน	-	-	-	-	-	-	-	-	-	-	-	-	-	-	Lamphun
สุโขทัย	8	8	100.0	4	50.0	1	12.5	1	12.5	-	-	2	25.0	56.8	Sukhothai
อุตรดิตถ์	4	3	100.0	1	33.3	-	-	-	-	-	-	2	66.7	144.0	Uttaradit
อุทัยธานี	1	1	100.0	-	-	-	-	-	-	-	-	1	100.0	120.0	Uthai Thani

ตาราง 11 จำนวนและร้อยละของผู้เข้าร่วมประชุม/สัมมนา ตามจำนวนครั้งของการจัดประชุม/สัมมนา จำแนกตามจังหวัด

TABLE 11 NUMBER AND PERCENTAGE OF MEETING/SEMINAR ATTENDANT ACCORDING TO TIMES OF MEETING/SEMINAR BY PROVINCE

จังหวัด	จำนวนโรงแรมและเกสต์เฮาส์		จำนวนผู้เข้าร่วมประชุม/สัมมนา ตามจำนวนครั้งของการจัดประชุม/สัมมนา Number of attendant according to times of meeting/seminar												จำนวนผู้เข้าร่วมประชุม/สัมมนา	Province
	Number of hotels/guest houses		รวม		1 - 9		10 - 39		40 - 69		70 - 99		≥ 100			
	มีห้องประชุม/สัมมนา	การจัดประชุม/สัมมนา	จำนวน	ร้อยละ	จำนวน	ร้อยละ	จำนวน	ร้อยละ	จำนวน	ร้อยละ	จำนวน	ร้อยละ	จำนวน	ร้อยละ	Number of meeting attendants per times	
เหนือ	114	102	2,194,731	100.0	6,155	0.3	59,769	2.7	55,598	2.5	50,640	2.3	2,022,569	92.2	140.4	Northern
กำแพงเพชร	3	2	4,015	100.0	-	-	490	12.2	3,525	87.8	-	-	-	-	59.9	Kamphaeng Phet
เชียงราย	14	13	121,178	100.0	543	0.5	19,635	16.2	-	-	21,000	17.3	80,000	66.0	250.1	Chiang Rai
เชียงใหม่	31	27	787,302	100.0	1,133	0.1	20,803	2.7	26,229	3.3	-	-	739,137	93.9	147.3	Chiang Mai
ตาก	4	2	23,957	100.0	-	-	-	-	-	-	-	-	23,957	100.0	56.4	Tak
นครสวรรค์	5	5	15,870	100.0	322	2.0	2,148	13.5	8,400	53.0	-	-	5,000	31.5	64.7	Nakhon Sawan
น่าน	3	3	12,160	100.0	-	-	4,720	38.8	-	-	7,440	61.2	-	-	90.8	Nan
พะเยา	1	1	30	100.0	30	100.0	-	-	-	-	-	-	-	-	30.0	Phayao
พิจิตร	2	2	16,200	100.0	-	-	-	-	-	-	16,200	100.0	-	-	82.7	Phichit
พิษณุโลก	12	11	349,746	100.0	-	-	4,140	1.2	7,068	2.0	6,000	1.7	332,538	95.1	111.0	Phitsanulok
เพชรบูรณ์	3	3	31,500	100.0	-	-	1,500	4.8	2,000	6.3	-	-	28,000	88.9	86.3	Phetchabun
แพร่	4	4	26,180	100.0	1,700	6.5	-	-	-	-	-	-	24,480	93.5	70.8	Phrae
แม่ฮ่องสอน	10	8	13,266	100.0	1,078	8.1	2,488	18.8	-	-	-	-	9,700	73.1	76.1	Mae Hong Son
ลำปาง	9	9	674,949	100.0	-	-	1,950	0.3	4,705	0.7	-	-	668,294	99.0	184.8	Lampang
ลำพูน	-	-	-	-	-	-	-	-	-	-	-	-	-	-	-	Lamphun
สุโขทัย	8	8	38,121	100.0	849	2.2	1,895	5.0	3,671	9.6	-	-	31,706	83.2	82.3	Sukhothai
อุตรดิตถ์	4	3	38,257	100.0	500	1.3	-	-	-	-	-	-	37,757	98.7	88.6	Uttaradit
อุทัยธานี	1	1	42,000	100.0	-	-	-	-	-	-	-	-	42,000	100.0	350.0	Uthai Thani

ตาราง 12.1 จำนวนผู้ให้บริการภัตตาคาร/ห้องอาหารเฉลี่ยต่อวัน จำแนกตามผู้ให้บริการ และจังหวัด

TABLE 12.1 AVERAGE GUEST PER DAY IN THE RESTAURANT BY TYPE OF GUEST AND PROVINCE

จังหวัด	ผู้ให้บริการ Guest				จำนวนผู้ให้บริการ เฉลี่ยต่อวัน Average guest per day	Province
	ชาวไทย Thai		ชาวต่างประเทศ Foreigner			
	จำนวน Number	ร้อยละ %	จำนวน Number	ร้อยละ %		
เหนือ	6,085	44.9	7,463	55.1	13,548	Northern
กำแพงเพชร	77	90.6	8	9.4	85	Kamphaeng Phet
เชียงใหม่	872	58.8	611	41.2	1,483	Chiang Rai
เชียงใหม่	1,397	30.3	3,210	69.7	4,607	Chiang Mai
ตาก	139	81.3	32	18.7	171	Tak
นครสวรรค์	316	91.1	31	8.9	347	Nakhon Sawan
น่าน	94	95.9	4	4.1	98	Nan
พะเยา	43	95.6	2	4.4	45	Phayao
พิจิตร	60	100.0	-	-	60	Phichit
พิษณุโลก	988	66.8	491	33.2	1,479	Phitsanulok
เพชรบูรณ์	254	84.7	46	15.3	300	Phetchabun
แพร่	190	82.6	40	17.4	230	Phrae
แม่ฮ่องสอน	859	23.4	2,817	76.6	3,676	Mae Hong Son
ลำปาง	368	81.4	84	18.6	452	Lampang
ลำพูน	-	-	-	-	-	Lamphun
สุโขทัย	300	77.9	85	22.1	385	Sukhothai
อุตรดิตถ์	99	99.0	1	1.0	100	Uttaradit
อุทัยธานี	29	96.7	1	3.3	30	Uthai Thani

ตาราง 12.2 จำนวนผู้ให้บริการสถานบันเทิงเฉลี่ยต่อวัน จำแนกตามผู้ให้บริการ และจังหวัด

TABLE 12.2 AVERAGE GUEST PER DAY IN THE ENTERTAINMENT LOUNGE BY TYPE OF GUEST AND PROVINCE

จังหวัด	ผู้ให้บริการ Guest				จำนวนผู้ให้บริการ เฉลี่ยต่อวัน Average guest per day	Province
	ชาวไทย Thai		ชาวต่างประเทศ Foreigner			
	จำนวน Number	ร้อยละ %	จำนวน Number	ร้อยละ %		
เหนือ	3,793	73.5	1,369	26.5	5,162	Northern
กำแพงเพชร	137	93.2	10	6.8	147	Kamphaeng Phet
เชียงใหม่	265	64.3	147	35.7	412	Chiang Rai
เชียงใหม่	728	50.2	722	49.8	1,450	Chiang Mai
ตาก	109	92.4	9	7.6	118	Tak
นครสวรรค์	375	92.1	32	7.9	407	Nakhon Sawan
น่าน	10	100.0	-	-	10	Nan
พะเยา	40	100.0	-	-	40	Phayao
พิจิตร	100	100.0	-	-	100	Phichit
พิษณุโลก	608	76.5	187	23.5	795	Phitsanulok
เพชรบูรณ์	473	86.0	77	14.0	550	Phetchabun
แพร่	19	95.0	1	5.0	20	Phrae
แม่ฮ่องสอน	115	44.4	144	55.6	259	Mae Hong Son
ลำปาง	223	87.5	32	12.5	255	Lampang
ลำพูน	-	-	-	-	-	Lamphun
สุโขทัย	84	100.0	-	-	84	Sukhothai
อุตรดิตถ์	407	98.0	8	2.0	415	Uttaradit
อุทัยธานี	100	100.0	-	-	100	Uthai Thani

ตาราง 12.3 จำนวนผู้ให้บริการร้านขายของที่ระลึกเฉลี่ยต่อวัน จำแนกตามผู้ให้บริการ และจังหวัด

TABLE 12.3 AVERAGE GUEST PER DAY IN THE SOUVENIR SHOP BY TYPE OF GUEST AND PROVINCE

จังหวัด	ผู้ให้บริการ Guest				จำนวนผู้ให้บริการ เฉลี่ยต่อวัน Average guest per day	Province
	ชาวไทย Thai		ชาวต่างประเทศ Foreigner			
	จำนวน Number	ร้อยละ %	จำนวน Number	ร้อยละ %		
เหนือ	330	52.7	296	47.3	626	Northern
กำแพงเพชร	-	-	-	-	-	Kamphaeng Phet
เชียงราย	57	39.0	89	61.0	146	Chiang Rai
เชียงใหม่	47	40.5	69	59.5	116	Chiang Mai
ตาก	4	20.0	16	80.0	20	Tak
นครสวรรค์	-	-	-	-	-	Nakhon Sawan
น่าน	4	80.0	1	20.0	5	Nan
พะเยา	-	-	-	-	-	Phayao
พิจิตร	20	100.0	-	-	20	Phichit
พิษณุโลก	20	44.4	25	55.6	45	Phitsanulok
เพชรบูรณ์	64	80.0	16	20.0	80	Phetchabun
แพร่	-	-	-	-	-	Phrae
แม่ฮ่องสอน	37	33.9	72	66.1	109	Mae Hong Son
ลำปาง	29	96.7	1	3.3	30	Lampang
ลำพูน	-	-	-	-	-	Lamphun
สุโขทัย	38	84.4	7	15.6	45	Sukhothai
อุดรดิตถ์	-	-	-	-	-	Uttaradit
อุทัยธานี	10	100.0	-	-	10	Uthai Thani

ตาราง 13 จำนวนและร้อยละของโรงแรมและเกสต์เฮาส์ จำแนกตามการมีสิ่งอำนวยความสะดวกบริการ ประเภทของสิ่งอำนวยความสะดวก และจังหวัด

TABLE 13 NUMBER AND PERCENTAGE OF HOTELS AND GUEST HOUSES BY TYPE OF FACILITY PROVIDED AND PROVINCE

จังหวัด	รวม		ไม่มีบริการ		มีบริการ		ประเภทสิ่งอำนวยความสะดวกที่มีบริการในโรงแรม/เกสต์เฮาส์ Type of facility provided in the hotels/guest houses						Province
	Total		สิ่งอำนวยความสะดวก		สิ่งอำนวยความสะดวก		ศูนย์สุขภาพ		สระว่ายน้ำ		บริการทางการสื่อสาร		
			No facility provided		With facility provided		Health center/fitness		Swimming pool		Postal service		
	จำนวน	ร้อยละ	จำนวน	ร้อยละ	จำนวน	ร้อยละ	จำนวน	ร้อยละ	จำนวน	ร้อยละ	จำนวน	ร้อยละ	
	Number	%	Number	%	Number	%	Number	%	Number	%	Number	%	
เหนือ	544	100.0	410	75.4	134	24.6	31	23.1	70	52.2	79	58.9	Northern
กำแพงเพชร	7	100.0	4	57.1	3	42.9	-	-	1	33.3	3	100.0	Kamphaeng Phet
เชียงใหม่	65	100.0	46	70.8	19	29.2	3	15.8	7	36.8	11	57.9	Chiang Rai
เชียงใหม่	131	100.0	86	65.6	45	34.4	15	33.3	33	73.3	18	40.0	Chiang Mai
ตาก	15	100.0	8	53.3	7	46.7	2	28.6	2	28.6	4	57.1	Tak
นครสวรรค์	37	100.0	33	89.2	4	10.8	-	-	1	25.0	3	75.0	Nakhon Sawan
น่าน	10	100.0	8	80.0	2	20.0	1	50.0	2	100.0	-	-	Nan
พะเยา	19	100.0	18	94.7	1	5.3	-	-	-	-	1	100.0	Phayao
พิจิตร	12	100.0	10	83.3	2	16.7	-	-	2	100.0	-	-	Phichit
พิษณุโลก	28	100.0	15	53.6	13	46.4	2	15.4	5	38.5	11	84.6	Phitsanulok
เพชรบูรณ์	14	100.0	12	85.7	2	14.3	1	50.0	2	100.0	-	-	Phetchabun
แพร่	24	100.0	20	83.3	4	16.7	1	25.0	2	50.0	4	100.0	Phrae
แม่ฮ่องสอน	103	100.0	91	88.3	12	11.7	3	25.0	8	66.7	8	66.7	Mae Hong Son
ลำปาง	23	100.0	17	73.9	6	26.1	1	16.7	2	33.3	4	66.7	Lampang
ลำพูน	4	100.0	4	100.0	-	-	-	-	-	-	-	-	Lamphun
สุโขทัย	25	100.0	17	68.0	8	32.0	-	-	2	25.0	7	87.5	Sukhothai
อุดรดิตถ์	23	100.0	18	78.3	5	21.7	2	40.0	1	20.0	4	80.0	Uttaradit
อุทัยธานี	4	100.0	3	75.0	1	25.0	-	-	-	-	1	100.0	Uthai Thani

ตาราง 14 จำนวนคนทำงานในโรงแรมและเกสต์เฮาส์ จำแนกตามลักษณะการจ้างงาน เพศ และจังหวัด

TABLE 14 NUMBER OF PERSONS ENGAGED IN HOTELS AND GUEST HOUSES BY WORK STATUS, SEX AND PROVINCE

จังหวัด	รวม			คนทำงานโดยไม่ได้รับ			ถูกจ้าง Employees															Province
	Total			ค่าจ้าง เงินเดือน			รวม			ระดับผู้บริหาร			รองหัวหน้าฝ่ายและผู้ช่วย			พนักงานผู้ใช้เทคนิค			พนักงานที่ไม่ต้องใช้เทคนิค			
				Unpaid workers			Total			General manager and			หัวหน้าฝ่ายต่าง ๆ			ระดับกลาง			Unskilled staff			
										department heads			Sub and assistant			Intermediate skilled staff						
	รวม	ชาย	หญิง	รวม	ชาย	หญิง	รวม	ชาย	หญิง	รวม	ชาย	หญิง	รวม	ชาย	หญิง	รวม	ชาย	หญิง	รวม	ชาย	หญิง	
	Total	Male	Female	Total	Male	Female	Total	Male	Female	Total	Male	Female	Total	Male	Female	Total	Male	Female	Total	Male	Female	
เหนือ	14,592	6,859	7,733	649	321	328	13,943	6,538	7,405	603	343	260	934	492	442	3,513	1,539	1,974	8,893	4,164	4,729	Northern
กำแพงเพชร	278	112	166	9	4	5	269	108	161	11	7	4	14	8	6	80	34	46	164	59	105	Kamphaeng Phet
เชียงใหม่	1,995	1,026	969	73	34	39	1,922	992	930	75	44	31	120	61	59	453	231	222	1,274	656	618	Chiang Rai
เชียงใหม่	5,677	2,851	2,826	102	51	51	5,575	2,800	2,775	211	123	88	392	215	177	1,067	456	611	3,905	2,006	1,899	Chiang Mai
ตาก	450	196	254	13	7	6	437	189	248	16	10	6	39	19	20	146	66	80	236	94	142	Tak
นครสวรรค์	842	397	445	41	25	16	801	372	429	49	32	17	85	46	39	348	163	185	319	131	188	Nakhon Sawan
น่าน	260	102	158	11	5	6	249	97	152	12	6	6	23	10	13	140	53	87	74	28	46	Nan
พะเยา	128	56	72	31	18	13	97	38	59	4	2	2	1	-	1	6	4	2	86	32	54	Phayao
พิจิตร	225	92	133	25	12	13	200	80	120	4	2	2	10	6	4	162	62	100	24	10	14	Phichit
พิษณุโลก	1,461	604	857	30	19	11	1,431	585	846	80	36	44	91	45	46	571	240	331	689	264	425	Phitsanulok
เพชรบูรณ์	367	171	196	20	9	11	347	162	185	10	6	4	12	9	3	74	33	41	251	114	137	Phetchabun
แพร่	430	192	238	30	11	19	400	181	219	27	13	14	30	17	13	32	17	15	311	134	177	Phrae
แม่ฮ่องสอน	712	318	394	171	80	91	541	238	303	27	19	8	29	12	17	140	84	56	345	123	222	Mae Hong Son
ลำปาง	693	300	393	21	12	9	672	288	384	25	16	9	24	17	7	217	67	150	406	188	218	Lampang
ลำพูน	13	7	6	5	3	2	8	4	4	-	-	-	-	-	-	-	-	-	8	4	4	Lamphun
สุโขทัย	494	193	301	35	16	19	459	177	282	32	16	16	29	14	15	70	23	47	328	124	204	Sukhothai
อุดรดิตถ์	492	206	286	24	11	13	468	195	273	16	9	7	18	4	14	1	1	-	433	181	252	Uttaradit
อุทัยธานี	75	36	39	8	4	4	67	32	35	4	2	2	17	9	8	6	5	1	40	16	24	Uthai Thani

ตาราง 15 จำนวนคนทำงาน จำนวนห้องพักและจำนวนคนทำงานเฉลี่ยต่อห้องพัก จำแนกตามจังหวัด

TABLE 15 NUMBER OF PERSONS ENGAGED, NUMBER OF ROOMS AND AVERAGE PERSONS ENGAGED PER ROOM BY PROVINCE

จังหวัด	จำนวนโรงแรม/ เกสต์เฮาส์ Number of hotels/guest houses	จำนวนคนทำงาน Number of persons engaged (คน : person)	จำนวนห้องพัก Number of rooms (ห้อง : room)	จำนวนคนทำงาน เฉลี่ยต่อห้องพัก Average persons engaged per room (คน : person)	Province
เหนือ	544	14,592	25,701	0.6	Northern
กำแพงเพชร	7	278	491	0.6	Kamphaeng Phet
เชียงใหม่	65	1,995	3,393	0.6	Chiang Rai
เชียงใหม่	131	5,677	8,675	0.7	Chiang Mai
ตาก	15	450	902	0.5	Tak
นครสวรรค์	37	842	1,608	0.5	Nakhon Sawan
น่าน	10	260	504	0.5	Nan
พะเยา	19	128	535	0.2	Phayao
พิจิตร	12	225	419	0.5	Phichit
พิษณุโลก	28	1,461	2,238	0.7	Phitsanulok
เพชรบูรณ์	14	367	710	0.5	Phetchabun
แพร่	24	430	925	0.5	Phrae
แม่ฮ่องสอน	103	712	1,850	0.4	Mae Hong Son
ลำปาง	23	693	1,232	0.6	Lampang
ลำพูน	4	13	36	0.4	Lamphun
สุโขทัย	25	494	1,053	0.5	Sukhothai
อุตรดิตถ์	23	492	857	0.6	Uttaradit
อุทัยธานี	4	75	273	0.3	Uthai Thani

ตาราง 16 ข้อมูลสถิติที่สำคัญ จำแนกตามจังหวัด

TABLE 16 PRINCIPAL STATISTICS BY PROVINCE

พันบาท : In Thousand Baht

จังหวัด	จำนวนโรงแรม/ เกสต์เฮาส์ Number of hotels/ guest houses	จำนวน คนทำงาน Number of persons engaged	จำนวนลูกจ้าง Number of employees	ค่าใช้จ่ายด้าน บุคลากร Remuneration	รายรับ Receipts	ค่าใช้จ่าย Expenditures	มูลค่าเพิ่ม Value added	Province
เหนือ	544	14,592	13,943	1,088,051.1	3,998,671.2	2,181,422.3	1,817,248.9	Northern
กำแพงเพชร	7	278	269	21,579.7	60,789.5	26,330.1	34,459.4	Kamphaeng Phet
เชียงใหม่	131	5,677	5,575	534,417.0	1,885,909.7	1,180,736.5	705,173.3	Chiang Mai
ตาก	15	450	437	33,272.7	102,791.1	56,913.9	45,877.2	Tak
นครสวรรค์	37	842	801	52,208.4	192,640.2	95,393.3	97,246.9	Nakhon Sawan
น่าน	10	260	249	11,294.5	34,653.4	19,472.3	15,181.0	Nan
พะเยา	19	128	97	5,014.9	23,287.6	5,579.2	17,708.4	Phayao
พิจิตร	12	225	200	8,050.4	59,406.4	29,287.1	30,119.3	Phichit
พิษณุโลก	28	1,461	1,431	97,436.2	323,310.5	166,097.5	157,213.0	Phitsanulok
เพชรบูรณ์	14	367	347	19,425.4	54,679.7	27,489.4	27,190.3	Phetchabun
แพร่	24	430	400	20,361.5	53,652.8	20,446.2	33,206.6	Phrae
แม่ฮ่องสอน	103	712	541	37,487.3	156,761.7	57,256.8	99,504.8	Mae Hong Son
ลำปาง	23	693	672	40,560.7	146,501.8	48,353.1	98,148.8	Lampang
ลำพูน	4	13	8	353.7	1,317.0	217.6	1,099.4	Lamphun
สุโขทัย	25	494	459	25,344.7	103,040.5	49,340.8	53,699.6	Sukhothai
อุตรดิตถ์	23	492	468	35,957.4	237,210.9	187,381.0	49,829.9	Uttaradit
อุทัยธานี	4	75	67	2,748.9	16,901.6	5,416.9	11,484.8	Uthai Thani

ตาราง 17 ค่าใช้จ่ายด้านบุคลากรในปี 2548 จำแนกตามจังหวัด

TABLE 17 REMUNERATION IN 2005 BY PROVINCE

พันบาท : In Thousand Baht

จังหวัด	จำนวน	จำนวน	จำนวนลูกจ้าง	รวม	ค่าจ้าง	ค่าล่วงเวลา	สวัสดิการและผลประโยชน์ตอบแทน		เงินสมทบ	เงินสมทบ	ค่าใช้จ่ายด้าน	Province
	โรงแรม/ เกสต์เฮาส์	คนทำงาน	Number of		เงินเดือน	โบนัส ฯลฯ	Fringe benefits		กองทุนการ	กองทุนเงินทดแทน	บุคลากรอื่น ๆ	
	Number of	Number of	employees		Wages/ salaries	Overtime, bonus and attendant allowance	ค่ารักษาพยาบาล	อื่น ๆ	ประกันสังคม	Workmen's compensation	Other personel expenses	
	hotels/ guest houses	engaged					Medical care	Others	Social security fund	fund		
เหนือ	544	14,592	13,943	1,088,051.1	908,776.2	30,208.1	9,936.7	42,275.2	48,481.3	4,931.6	43,442.0	Northern
กำแพงเพชร	7	278	269	21,579.7	18,257.2	708.0	-	1,869.8	739.6	5.1	-	Kamphaeng Phet
เชียงใหม่	65	1,995	1,922	142,537.7	114,039.2	11,115.4	504.7	9,217.9	5,821.4	639.4	1,199.7	Chiang Rai
เชียงใหม่	131	5,677	5,575	534,417.0	428,761.0	9,314.5	9,191.3	20,905.4	22,984.7	1,259.2	42,000.9	Chiang Mai
ตาก	15	450	437	33,272.7	30,074.1	813.9	9.0	1,064.7	1,309.0	2.0	-	Tak
นครสวรรค์	37	842	801	52,208.4	43,729.0	4,365.2	86.3	490.9	3,216.6	305.5	14.9	Nakhon Sawan
น่าน	10	260	249	11,294.5	9,631.3	436.0	10.0	364.6	535.4	317.2	-	Nan
พะเยา	19	128	97	5,014.9	3,638.3	287.2	4.5	309.5	166.6	608.0	0.8	Phayao
พิจิตร	12	225	200	8,050.4	7,502.0	31.2	11.6	132.0	372.1	1.5	-	Phichit
พิษณุโลก	28	1,461	1,431	97,436.2	92,120.9	77.0	52.6	281.8	4,281.0	619.0	3.9	Phitsanulok
เพชรบูรณ์	14	367	347	19,425.4	18,228.3	40.0	4.5	282.4	840.8	29.4	-	Phetchabun
แพร่	24	430	400	20,361.5	17,538.9	715.0	-	787.6	1,170.4	29.6	120.0	Phrae
แม่ฮ่องสอน	103	712	541	37,487.3	31,014.8	1,797.2	36.5	2,275.8	1,807.5	461.2	94.3	Mae Hong Son
ลำปาง	23	693	672	40,560.7	33,999.0	367.3	0.5	3,671.6	2,222.6	292.2	7.5	Lampang
ลำพูน	4	13	8	353.7	342.0	-	-	-	11.7	-	-	Lamphun
สุโขทัย	25	494	459	25,344.7	23,735.0	87.6	3.4	427.5	963.1	128.1	-	Sukhothai
อุตรดิตถ์	23	492	468	35,957.4	33,902.8	52.6	21.8	48.7	1,702.3	229.2	-	Uttaradit
อุทัยธานี	4	75	67	2,748.9	2,262.4	-	-	145.0	336.5	5.0	-	Uthai Thani

ตาราง 18 ค่าใช้จ่ายในการดำเนินงานของโรงแรมและเกสต์เฮาส์ในปี 2548 จำแนกตามจังหวัด

TABLE 18 OPERATING EXPENSES OF HOTELS AND GUEST HOUSES BY PROVINCE

พันบาท : In Thousand Baht

ค่าใช้จ่ายในการดำเนินงาน	จำนวนเงิน	ร้อยละ	Operating expenses
	Amount	%	
กำแพงเพชร	26,354.1	100.0	Kamphaeng Phet
ค่าซื้อสินค้าประเภทอาหารและเครื่องดื่ม	11,681.2	44.3	Food and beverages
ค่าไฟฟ้า	7,342.6	27.9	Electricity
ค่าน้ำประปา	325.4	1.2	Water supply
ค่าก๊าซ	453.4	1.7	Gas
ค่าน้ำมันเชื้อเพลิง	1,201.5	4.6	Fuels
ค่าไปรษณีย์ ค่าโทรศัพท์ ค่าโทรสาร	244.3	0.9	Postal telegraph, telephone, facsimile
ค่าเครื่องเขียน แบบพิมพ์ หนังสือพิมพ์ และวัสดุสิ้นเปลือง	1,622.5	6.2	Stationery and wastage materials
ค่าทำบัญชี ค่าปรึกษา ค่าทนายความ ค่าตรวจสอบบัญชี	64.0	0.2	Accountancy and consulting services
ค่าใช้จ่ายในการฝึกอบรม ค่าวิจัย วางแผนและพัฒนา			Cost of training, research, planning development
ค่าจ้างผู้เชี่ยวชาญต่างประเทศ	31.4	0.1	and foreigner consultant
ค่าโฆษณา	428.6	1.6	Advertising
ค่าเบี้ยประกันภัย	577.6	2.2	Insurance premium
ค่าใช้จ่ายเกี่ยวกับการใช้บริการอินเทอร์เน็ต	16.0	0.1	Internet services
ค่าใช้จ่ายเกี่ยวกับการบำรุงรักษาอุปกรณ์คอมพิวเตอร์	90.5	0.3	Repair and maintenance of computer accessories
ค่านายหน้า	-	-	Commission paid
ค่ารับรอง	505.0	1.9	Entertainment
- ค่าอาหารและเครื่องดื่ม	248.0	49.1	- Meal and beverage
- ค่ากิจกรรมเพื่อความบันเทิง นันทนาการ เช่น กีฬาต่างๆ	5.0	1.0	- Recreational
- ค่าที่พัก	252.0	49.9	- Lodging
ค่าพาหนะและค่าที่พักรถที่ใช้เฉพาะเพื่อกิจการ	546.7	2.1	Transportation
ค่าธรรมเนียมใบอนุญาต	79.1	0.3	Permission fee
ค่าบำรุงการกุศล	40.8	0.2	Charity
ค่าซ่อมแซมอาคาร และสินทรัพย์ต่างๆ	622.8	2.4	Repairing and maintenance of fixed assets
ค่าเช่าอาคาร อาคารพร้อมที่ดิน ยานพาหนะ เครื่องจักรและเครื่องมือ ฯลฯ	-	-	Rent on building, vehicles, machinery etc.
ค่าเช่าที่ดิน	24.0	0.1	Rent on land
ขาดทุนจากการเปลี่ยนแปลงอัตราแลกเปลี่ยนฯ	-	-	Loss of currency exchange
ค่าดอกเบี้ยจ่าย	-	-	Interest paid
หนี้สูญ	-	-	Bad debts
ค่าเครื่องใช้ที่ทำด้วยผ้า	131.3	0.5	Linen expenses
ค่าผลิตภัณฑ์ทำความสะอาดต่างๆ	269.4	1.0	Sanitary products
อื่นๆ	56.0	0.2	Others

ตาราง 18 ค่าใช้จ่ายในการดำเนินงานของโรงแรมและเกสต์เฮาส์ในปี 2548 จำแนกตามจังหวัด (ต่อ)

TABLE 18 OPERATING EXPENSES OF HOTELS AND GUEST HOUSES BY PROVINCE (Cont'd)

พันบาท : In Thousand Baht

ค่าใช้จ่ายในการดำเนินงาน	จำนวนเงิน Amount	ร้อยละ %	Operating expenses
เชียงราย	235,258.0	100.0	Chiang Rai
ค่าซื้อสินค้าประเภทอาหารและเครื่องดื่ม	78,874.4	33.5	Food and beverages
ค่าไฟฟ้า	44,307.2	18.8	Electricity
ค่าน้ำประปา	4,635.1	2.0	Water supply
ค่าก๊าซ	3,093.5	1.3	Gas
ค่าน้ำมันเชื้อเพลิง	7,680.0	3.3	Fuels
ค่าไปรษณีย์ ค่าโทรศัพท์ ค่าโทรสาร	3,216.3	1.4	Postal telegraph, telephone, facsimile
ค่าเครื่องเขียน แบบพิมพ์ หนังสือพิมพ์ และวัสดุสิ้นเปลือง	4,250.8	1.8	Stationery and wastage materials
ค่าทำบัญชี ค่าปรึกษา ค่าทนายความ ค่าตรวจสอบบัญชี	1,708.5	0.7	Accountancy and consulting services
ค่าใช้จ่ายในการฝึกอบรม ค่าวิจัย วางแผนและพัฒนา ค่าจ้างผู้เชี่ยวชาญต่างประเทศ	538.9	0.2	Cost of training, research, planning development and foreigner consultant
ค่าโฆษณา	4,574.4	1.9	Advertising
ค่าเบี้ยประกันภัย	1,798.2	0.8	Insurance premium
ค่าใช้จ่ายเกี่ยวกับการใช้บริการอินเทอร์เน็ต	99.7	--	Internet services
ค่าใช้จ่ายเกี่ยวกับการบำรุงรักษาอุปกรณ์คอมพิวเตอร์	2,744.9	1.2	Repair and maintenance of computer accessories
ค่านายหน้า	705.5	0.3	Commission paid
ค่ารับรอง	5,188.0	2.2	Entertainment
- ค่าอาหารและเครื่องดื่ม	2,846.4	54.9	- Meal and beverage
- ค่ากิจกรรมเพื่อความบันเทิง นันทนาการ เช่นกีฬาต่างๆ	315.8	6.1	- Recreational
- ค่าที่พัก	2,025.8	39.0	- Lodging
ค่าพาหนะและค่าที่พักที่ใช้เฉพาะเพื่อกิจการ	1,222.4	0.5	Transportation
ค่าธรรมเนียมใบอนุญาต	558.4	0.2	Permission fee
ค่าบำรุงการกุศล	579.5	0.3	Charity
ค่าซ่อมแซมอาคาร และสินทรัพย์ต่าง ๆ	11,032.4	4.7	Repairing and maintenance of fixed assets
ค่าเช่าอาคาร อาคารพร้อมที่ดิน ยานพาหนะ เครื่องจักรและเครื่องมือ ฯลฯ	476.4	0.2	Rent on building, vehicles, machinery etc.
ค่าเช่าที่ดิน	68.7	--	Rent on land
ขาดทุนจากการเปลี่ยนแปลงอัตราแลกเปลี่ยนฯ	15.5	--	Loss of currency exchange
ค่าดอกเบี้ยจ่าย	29,280.8	12.5	Interest paid
หนี้สูญ	182.4	0.1	Bad debts
ค่าเครื่องใช้ที่ทำด้วยผ้า	918.4	0.4	Linen expenses
ค่าผลิตภัณฑ์ทำความสะอาดต่าง ๆ	2,737.2	1.2	Sanitary products
อื่นๆ	24,770.5	10.5	Others

ตาราง 18 ค่าใช้จ่ายในการดำเนินงานของโรงแรมและเกสต์เฮาส์ในปี 2548 จำแนกตามจังหวัด (ต่อ)

TABLE 18 OPERATING EXPENSES OF HOTELS AND GUEST HOUSES BY PROVINCE (Cont'd)

พันบาท : In Thousand Baht

ค่าใช้จ่ายในการดำเนินงาน	จำนวนเงิน Amount	ร้อยละ %	Operating expenses
เชียงใหม่	1,303,563.9	100.0	Chiang Mai
ค่าซื้อสินค้าประเภทอาหารและเครื่องดื่ม	287,943.2	22.1	Food and beverages
ค่าไฟฟ้า	152,669.8	11.7	Electricity
ค่าน้ำประปา	5,293.6	0.4	Water supply
ค่าก๊าซ	8,407.2	0.6	Gas
ค่าน้ำมันเชื้อเพลิง	42,495.6	3.3	Fuels
ค่าไปรษณีย์ ค่าโทรศัพท์ ค่าโทรสาร	11,026.1	0.9	Postal telegraph, telephone, facsimile
ค่าเครื่องเขียน แบบพิมพ์ หนังสือพิมพ์ และวัสดุสิ้นเปลือง	30,295.9	2.3	Stationery and wastage materials
ค่าทำบัญชี ค่าปรึกษา ค่าทนายความ ค่าตรวจสอบบัญชี	19,327.4	1.5	Accountancy and consulting services
ค่าใช้จ่ายในการฝึกอบรม ค่าวิจัย วางแผนและพัฒนา ค่าจ้างผู้เชี่ยวชาญต่างประเทศ	676.8	--	Cost of training, research, planning development and foreigner consultant
ค่าโฆษณา	13,510.6	1.0	Advertising
ค่าเบี้ยประกันภัย	7,586.5	0.6	Insurance premium
ค่าใช้จ่ายเกี่ยวกับการใช้บริการอินเทอร์เน็ต	562.7	--	Internet services
ค่าใช้จ่ายเกี่ยวกับการบำรุงรักษาอุปกรณ์คอมพิวเตอร์	944.2	0.1	Repair and maintenance of computer accessories
ค่านายหน้า	10,070.2	0.8	Commission paid
ค่ารับรอง	8,740.5	0.7	Entertainment
- ค่าอาหารและเครื่องดื่ม	4,840.5	55.4	- Meal and beverage
- ค่ากิจกรรมเพื่อความบันเทิง นันทนาการ เช่น กีฬาต่างๆ	1,398.0	16.0	- Recreational
- ค่าที่พัก	2,502.0	28.6	- Lodging
ค่าพาหนะและค่าที่พักที่ใช้เฉพาะเพื่อกิจการ	3,169.9	0.2	Transportation
ค่าธรรมเนียมใบอนุญาต	12,894.9	1.0	Permission fee
ค่าบำรุงการกุศล	1,795.1	0.1	Charity
ค่าซ่อมแซมอาคาร และสินทรัพย์ต่าง ๆ	63,673.6	4.9	Repairing and maintenance of fixed assets
ค่าเช่าอาคาร อาคารพร้อมที่ดิน ยานพาหนะ เครื่องจักรและเครื่องมือ ฯลฯ	20,339.5	1.6	Rent on building, vehicles, machinery etc.
ค่าเช่าที่ดิน	703.8	0.1	Rent on land
ขาดทุนจากการเปลี่ยนแปลงอัตราแลกเปลี่ยนฯ	-	-	Loss of currency exchange
ค่าดอกเบี้ยจ่าย	115,190.3	8.9	Interest paid
หนี้สูญ	6,933.2	0.5	Bad debts
ค่าเครื่องใช้ที่ทำด้วยผ้า	12,279.6	0.9	Linen expenses
ค่าผลิตภัณฑ์ทำความสะอาดต่าง ๆ	21,036.3	1.6	Sanitary products
อื่นๆ	445,997.4	34.2	Others

ตาราง 18 ค่าใช้จ่ายในการดำเนินงานของโรงแรมและเกสต์เฮาส์ในปี 2548 จำแนกตามจังหวัด (ต่อ)

TABLE 18 OPERATING EXPENSES OF HOTELS AND GUEST HOUSES BY PROVINCE (Cont'd)

พันบาท : In Thousand Baht

ค่าใช้จ่ายในการดำเนินงาน	จำนวนเงิน	ร้อยละ	Operating expenses
	Amount	%	
ตาก	60,222.9	100.0	Tak
ค่าซื้อสินค้าประเภทอาหารและเครื่องดื่ม	19,534.5	32.4	Food and beverages
ค่าไฟฟ้า	12,928.9	21.5	Electricity
ค่าน้ำประปา	974.3	1.6	Water supply
ค่าก๊าซ	699.8	1.2	Gas
ค่าน้ำมันเชื้อเพลิง	1,291.9	2.2	Fuels
ค่าไปรษณีย์ ค่าโทรศัพท์ ค่าโทรสาร	396.8	0.7	Postal telegraph, telephone, facsimile
ค่าเครื่องเขียน แบบพิมพ์ หนังสือพิมพ์ และวัสดุสิ้นเปลือง	2,066.4	3.4	Stationery and wastage materials
ค่าทำบัญชี ค่าปรึกษา ค่าทนายความ ค่าตรวจสอบบัญชี	587.9	1.0	Accountancy and consulting services
ค่าใช้จ่ายในการฝึกอบรม ค่าวิจัย วางแผนและพัฒนา			Cost of training, research, planning development
ค่าจ้างผู้เชี่ยวชาญต่างประเทศ	23.0	--	and foreigner consultant
ค่าโฆษณา	209.2	0.4	Advertising
ค่าเบี้ยประกันภัย	497.7	0.8	Insurance premium
ค่าใช้จ่ายเกี่ยวกับการให้บริการอินเทอร์เน็ต	12.6	--	Internet services
ค่าใช้จ่ายเกี่ยวกับการบำรุงรักษาอุปกรณ์คอมพิวเตอร์	25.3	--	Repair and maintenance of computer accessories
ค่านายหน้า	46.9	0.1	Commission paid
ค่ารับรอง	698.7	1.2	Entertainment
- ค่าอาหารและเครื่องดื่ม	583.5	83.5	- Meal and beverage
- ค่ากิจกรรมเพื่อความบันเทิง นันทนาการ เช่น กีฬาต่างๆ	-	-	- Recreational
- ค่าที่พัก	115.2	16.5	- Lodging
ค่าพาหนะและค่าที่พักที่ใช้เฉพาะเพื่อกิจการ	129.9	0.2	Transportation
ค่าธรรมเนียมใบอนุญาต	1,004.2	1.7	Permission fee
ค่าบำรุงการกุศล	53.9	0.1	Charity
ค่าซ่อมแซมอาคาร และสินทรัพย์ต่าง ๆ	1,671.4	2.8	Repairing and maintenance of fixed assets
ค่าเช่าอาคาร อาคารพร้อมที่ดิน ขานพาหนะ เครื่องจักรและเครื่องมือ ฯลฯ	2,322.8	3.8	Rent on building, vehicles, machinery etc.
ค่าเช่าที่ดิน	192.0	0.3	Rent on land
ขาดทุนจากการเปลี่ยนแปลงอัตราแลกเปลี่ยนฯ	-	-	Loss of currency exchange
ค่าดอกเบี้ยจ่าย	3,037.0	5.0	Interest paid
หนี้สูญ	80.0	0.1	Bad debts
ค่าเครื่องใช้ที่ทำด้วยผ้า	760.9	1.3	Linen expenses
ค่าผลิตภัณฑ์ทำความสะอาดต่าง ๆ	374.4	0.6	Sanitary products
อื่นๆ	10,602.5	17.6	Others

ตาราง 18 ค่าใช้จ่ายในการดำเนินงานของโรงแรมและเกสต์เฮาส์ในปี 2548 จำแนกตามจังหวัด (ต่อ)

TABLE 18 OPERATING EXPENSES OF HOTELS AND GUEST HOUSES BY PROVINCE (Cont'd)

พันบาท : In Thousand Baht

ค่าใช้จ่ายในการดำเนินงาน	จำนวนเงิน	ร้อยละ	Operating expenses
	Amount	%	
นครสวรรค์	105,026.3	100.0	Nakhon Sawan
ค่าซื้อสินค้าประเภทอาหารและเครื่องดื่ม	54,044.8	51.5	Food and beverages
ค่าไฟฟ้า	23,909.2	22.8	Electricity
ค่าน้ำประปา	2,252.7	2.1	Water supply
ค่าก๊าซ	550.8	0.5	Gas
ค่าน้ำมันเชื้อเพลิง	972.4	0.9	Fuels
ค่าไปรษณีย์ ค่าโทรศัพท์ ค่าโทรสาร	839.1	0.8	Postal telegraph, telephone, facsimile
ค่าเครื่องเขียน แบบพิมพ์ หนังสือพิมพ์ และวัสดุสิ้นเปลือง	2,275.6	2.2	Stationery and wastage materials
ค่าทำบัญชี ค่าปรึกษา ค่าทนายความ ค่าตรวจสอบบัญชี	576.4	0.6	Accountancy and consulting services
ค่าใช้จ่ายในการฝึกอบรม ค่าวิจัย วางแผนและพัฒนา			Cost of training, research, planning development
ค่าจ้างผู้เชี่ยวชาญต่างประเทศ	133.5	0.1	and foreigner consultant
ค่าโฆษณา	181.1	0.2	Advertising
ค่าเบี้ยประกันภัย	5,165.5	4.9	Insurance premium
ค่าใช้จ่ายเกี่ยวกับการใช้บริการอินเทอร์เน็ต	70.8	0.1	Internet services
ค่าใช้จ่ายเกี่ยวกับการบำรุงรักษาอุปกรณ์คอมพิวเตอร์	42.4	--	Repair and maintenance of computer accessories
ค่านายหน้า	31.2	--	Commission paid
ค่ารับรอง	233.1	0.2	Entertainment
- ค่าอาหารและเครื่องดื่ม	103.4	44.4	- Meal and beverage
- ค่ากิจกรรมเพื่อความบันเทิง นันทนาการ เช่น กีฬาต่างๆ	55.7	23.9	- Recreational
- ค่าที่พัก	74.0	31.7	- Lodging
ค่าพาหนะและค่าที่พักที่ใช้เฉพาะเพื่อกิจการ	9.7	--	Transportation
ค่าธรรมเนียมใบอนุญาต	257.7	0.3	Permission fee
ค่าบริจาคกุศล	69.0	0.1	Charity
ค่าซ่อมแซมอาคาร และสินทรัพย์ต่าง ๆ	877.7	0.8	Repairing and maintenance of fixed assets
ค่าเช่าอาคาร อาคารพร้อมที่ดิน ขานพาหนะ เครื่องจักรและเครื่องมือ ฯลฯ	478.6	0.4	Rent on building, vehicles, machinery etc.
ค่าเช่าที่ดิน	566.3	0.5	Rent on land
ขาดทุนจากการเปลี่ยนแปลงอัตราแลกเปลี่ยนฯ	107.4	0.1	Loss of currency exchange
ค่าดอกเบี้ยจ่าย	6,493.8	6.2	Interest paid
หนี้สูญ	2,465.5	2.4	Bad debts
ค่าเครื่องใช้ที่ทำด้วยผ้า	775.1	0.7	Linen expenses
ค่าผลิตภัณฑ์ทำความสะอาดต่าง ๆ	1,280.0	1.2	Sanitary products
อื่นๆ	366.9	0.4	Others

ตาราง 18 ค่าใช้จ่ายในการดำเนินงานของโรงแรมและเกสต์เฮาส์ในปี 2548 จำแนกตามจังหวัด (ต่อ)

TABLE 18 OPERATING EXPENSES OF HOTELS AND GUEST HOUSES BY PROVINCE (Cont'd)

พันบาท : In Thousand Baht

ค่าใช้จ่ายในการดำเนินงาน	จำนวนเงิน	ร้อยละ	Operating expenses
	Amount	%	
น่าน	20,282.6	100.0	Nan
ค่าซื้อสินค้าประเภทอาหารและเครื่องดื่ม	7,053.4	34.8	Food and beverages
ค่าไฟฟ้า	5,284.9	26.1	Electricity
ค่าน้ำประปา	723.7	3.6	Water supply
ค่าก๊าซ	461.7	2.3	Gas
ค่าน้ำมันเชื้อเพลิง	222.0	1.1	Fuels
ค่าไปรษณีย์ ค่าโทรศัพท์ ค่าโทรสาร	301.5	1.5	Postal telegraph, telephone, facsimile
ค่าเครื่องเขียน แบบพิมพ์ หนังสือพิมพ์ และวัสดุสิ้นเปลือง	890.2	4.4	Stationery and wastage materials
ค่าทำบัญชี ค่าปรึกษา ค่าทนายความ ค่าตรวจสอบบัญชี	160.0	0.8	Accountancy and consulting services
ค่าใช้จ่ายในการฝึกอบรม ค่าวิจัย วางแผนและพัฒนา			Cost of training, research, planning development
ค่าจ้างผู้เชี่ยวชาญต่างประเทศ	15.0	0.1	and foreigner consultant
ค่าโฆษณา	152.3	0.8	Advertising
ค่าเบี้ยประกันภัย	272.0	1.3	Insurance premium
ค่าใช้จ่ายเกี่ยวกับการให้บริการอินเทอร์เน็ต	43.0	0.2	Internet services
ค่าใช้จ่ายเกี่ยวกับการบำรุงรักษาอุปกรณ์คอมพิวเตอร์	107.2	0.5	Repair and maintenance of computer accessories
ค่านายหน้า	-	-	Commission paid
ค่ารับรอง	160.0	0.8	Entertainment
- ค่าอาหารและเครื่องดื่ม	50.0	31.3	- Meal and beverage
- ค่ากิจกรรมเพื่อความบันเทิง นันทนาการ เช่น กีฬาต่างๆ	10.0	6.2	- Recreational
- ค่าที่พัก	100.0	62.5	- Lodging
ค่าพาหนะและค่าที่พักรถที่ใช้เฉพาะเพื่อกิจการ	182.0	0.9	Transportation
ค่าธรรมเนียมใบอนุญาต	319.3	1.5	Permission fee
ค่าบำรุงการกุศล	92.0	0.5	Charity
ค่าซ่อมแซมอาคาร และสินทรัพย์ต่าง ๆ	1,350.7	6.6	Repairing and maintenance of fixed assets
ค่าเช่าอาคาร อาคารพร้อมที่ดิน ยานพาหนะ เครื่องจักรและเครื่องมือ ฯลฯ	270.0	1.3	Rent on building, vehicles, machinery etc.
ค่าเช่าที่ดิน	90.9	0.5	Rent on land
ขาดทุนจากการเปลี่ยนแปลงอัตราแลกเปลี่ยนฯ	-	-	Loss of currency exchange
ค่าดอกเบี้ยจ่าย	690.7	3.4	Interest paid
หนี้สูญ	28.6	0.1	Bad debts
ค่าเครื่องใช้ที่ทำด้วยผ้า	451.4	2.2	Linen expenses
ค่าผลิตภัณฑ์ทำความสะอาดต่าง ๆ	861.6	4.2	Sanitary products
อื่นๆ	98.5	0.5	Others

ตาราง 18 ค่าใช้จ่ายในการดำเนินงานของโรงแรมและเกสต์เฮาส์ในปี 2548 จำแนกตามจังหวัด (ต่อ)

TABLE 18 OPERATING EXPENSES OF HOTELS AND GUEST HOUSES BY PROVINCE (Cont'd)

พันบาท : In Thousand Baht

ค่าใช้จ่ายในการดำเนินงาน	จำนวนเงิน	ร้อยละ	Operating expenses
	Amount	%	
พะเยา	6,793.1	100.0	Phayao
ค่าซื้อสินค้าประเภทอาหารและเครื่องดื่ม	633.3	9.3	Food and beverages
ค่าไฟฟ้า	2,635.8	38.8	Electricity
ค่าน้ำประปา	361.4	5.3	Water supply
ค่าก๊าซ	55.9	0.8	Gas
ค่าน้ำมันเชื้อเพลิง	69.5	1.0	Fuels
ค่าไปรษณีย์ ค่าโทรศัพท์ ค่าโทรสาร	170.1	2.5	Postal telegraph, telephone, facsimile
ค่าเครื่องเขียน แบบพิมพ์ หนังสือพิมพ์ และวัสดุสิ้นเปลือง	40.0	0.6	Stationery and wastage materials
ค่าทำบัญชี ค่าปรึกษา ค่าทนายความ ค่าตรวจสอบบัญชี	54.0	0.8	Accountancy and consulting services
ค่าใช้จ่ายในการฝึกอบรม ค่าวิจัย วางแผนและพัฒนา			Cost of training, research, planning development
ค่าจ้างผู้เชี่ยวชาญต่างประเทศ	-	-	and foreigner consultant
ค่าโฆษณา	60.0	0.9	Advertising
ค่าเบี้ยประกันภัย	10.5	0.2	Insurance premium
ค่าใช้จ่ายเกี่ยวกับการใช้บริการอินเทอร์เน็ต	15.5	0.2	Internet services
ค่าใช้จ่ายเกี่ยวกับการบำรุงรักษาอุปกรณ์คอมพิวเตอร์	1.8	--	Repair and maintenance of computer accessories
ค่านายหน้า	-	-	Commission paid
ค่ารับรอง	15.0	0.2	Entertainment
- ค่าอาหารและเครื่องดื่ม	10.5	70.0	- Meal and beverage
- ค่ากิจกรรมเพื่อความบันเทิง นันทนาการ เช่น กีฬาต่างๆ	-	-	- Recreational
- ค่าที่พัก	4.5	30.0	- Lodging
ค่าพาหนะและค่าที่พักที่ใช้เฉพาะเพื่อกิจการ	-	-	Transportation
ค่าธรรมเนียมใบอนุญาต	34.9	0.5	Permission fee
ค่าบำรุงการกุศล	67.8	1.0	Charity
ค่าซ่อมแซมอาคาร และสินทรัพย์ต่าง ๆ	505.0	7.5	Repairing and maintenance of fixed assets
ค่าเช่าอาคาร อาคารพร้อมที่ดิน ขานพาหนะ เครื่องจักรและเครื่องมือ ฯลฯ	-	-	Rent on building, vehicles, machinery etc.
ค่าเช่าที่ดิน	-	-	Rent on land
ขาดทุนจากการเปลี่ยนแปลงอัตราแลกเปลี่ยนฯ	-	-	Loss of currency exchange
ค่าดอกเบี้ยจ่าย	491.0	7.2	Interest paid
หนี้สูญ	722.9	10.7	Bad debts
ค่าเครื่องใช้ที่ทำด้วยผ้า	115.7	1.7	Linen expenses
ค่าผลิตภัณฑ์ทำความสะอาดต่าง ๆ	483.0	7.1	Sanitary products
อื่นๆ	250.0	3.7	Others

ตาราง 18 ค่าใช้จ่ายในการดำเนินงานของโรงแรมและเกสต์เฮาส์ในปี 2548 จำแนกตามจังหวัด (ต่อ)

TABLE 18 OPERATING EXPENSES OF HOTELS AND GUEST HOUSES BY PROVINCE (Cont'd)

พันบาท : In Thousand Baht

ค่าใช้จ่ายในการดำเนินงาน	จำนวนเงิน	ร้อยละ	Operating expenses
	Amount	%	
พิจิตร	34,493.2	100.0	Phichit
ค่าซื้อสินค้าประเภทอาหารและเครื่องดื่ม	17,037.8	49.4	Food and beverages
ค่าไฟฟ้า	6,091.8	17.7	Electricity
ค่าน้ำประปา	223.6	0.7	Water supply
ค่าก๊าซ	-	-	Gas
ค่าน้ำมันเชื้อเพลิง	2,002.5	5.8	Fuels
ค่าไปรษณีย์ ค่าโทรศัพท์ ค่าโทรสาร	747.7	2.2	Postal telegraph, telephone, facsimile
ค่าเครื่องเขียน แบบพิมพ์ หนังสือพิมพ์ และวัสดุสิ้นเปลือง	337.5	1.0	Stationery and wastage materials
ค่าทำบัญชี ค่าปรึกษา ค่าทนายความ ค่าตรวจสอบบัญชี	64.0	0.2	Accountancy and consulting services
ค่าใช้จ่ายในการฝึกอบรม ค่าวิจัย วางแผนและพัฒนา			Cost of training, research, planning development
ค่าจ้างผู้เชี่ยวชาญต่างประเทศ	2.5	--	and foreigner consultant
ค่าโฆษณา	-	-	Advertising
ค่าเบี้ยประกันภัย	337.4	1.0	Insurance premium
ค่าใช้จ่ายเกี่ยวกับการใช้บริการอินเทอร์เน็ต	-	-	Internet services
ค่าใช้จ่ายเกี่ยวกับการบำรุงรักษาอุปกรณ์คอมพิวเตอร์	-	-	Repair and maintenance of computer accessories
ค่านายหน้า	-	-	Commission paid
ค่ารับรอง	647.6	1.9	Entertainment
- ค่าอาหารและเครื่องดื่ม	640.0	98.8	- Meal and beverage
- ค่ากิจกรรมเพื่อความบันเทิง นันทนาการ เช่น กีฬาต่างๆ	-	-	- Recreational
- ค่าที่พัก	7.6	1.2	- Lodging
ค่าพาหนะและค่าที่พักที่ใช้เฉพาะเพื่อกิจการ	200.0	0.6	Transportation
ค่าธรรมเนียมใบอนุญาต	45.3	0.1	Permission fee
ค่าบำรุงการกุศล	248.6	0.7	Charity
ค่าซ่อมแซมอาคาร และสินทรัพย์ต่างๆ	373.7	1.1	Repairing and maintenance of fixed assets
ค่าเช่าอาคาร อาคารพร้อมที่ดิน ยานพาหนะ เครื่องจักรและเครื่องมือ ฯลฯ	-	-	Rent on building, vehicles, machinery etc.
ค่าเช่าที่ดิน	218.5	0.6	Rent on land
ขาดทุนจากการเปลี่ยนแปลงอัตราแลกเปลี่ยน	-	-	Loss of currency exchange
ค่าดอกเบี้ยจ่าย	4,976.0	14.4	Interest paid
หนี้สูญ	11.6	--	Bad debts
ค่าเครื่องใช้ที่ทำด้วยผ้า	303.6	0.8	Linen expenses
ค่าผลิตภัณฑ์ทำความสะอาดต่าง ๆ	621.3	1.8	Sanitary products
อื่นๆ	2.2	--	Others

ตาราง 18 ค่าใช้จ่ายในการดำเนินงานของโรงแรมและเกสต์เฮาส์ในปี 2548 จำแนกตามจังหวัด (ต่อ)

TABLE 18 OPERATING EXPENSES OF HOTELS AND GUEST HOUSES BY PROVINCE (Cont'd)

พันบาท : In Thousand Baht

ค่าใช้จ่ายในการดำเนินงาน	จำนวนเงิน	ร้อยละ	Operating expenses
	Amount	%	
พิษณุโลก	178,043.7	100.0	Phitsanulok
ค่าซื้อสินค้าประเภทอาหารและเครื่องดื่ม	80,585.7	45.3	Food and beverages
ค่าไฟฟ้า	45,009.2	25.3	Electricity
ค่าน้ำประปา	1,894.5	1.1	Water supply
ค่าก๊าซ	2,440.7	1.4	Gas
ค่าน้ำมันเชื้อเพลิง	6,159.9	3.5	Fuels
ค่าไปรษณีย์ ค่าโทรศัพท์ ค่าโทรสาร	1,665.4	0.9	Postal telegraph, telephone, facsimile
ค่าเครื่องเขียน แบบพิมพ์ หนังสือพิมพ์ และวัสดุสิ้นเปลือง	5,777.1	3.2	Stationery and wastage materials
ค่าทำบัญชี ค่าปรึกษา ค่าทนายความ ค่าตรวจสอบบัญชี	297.0	0.2	Accountancy and consulting services
ค่าใช้จ่ายในการฝึกอบรม ค่าวิจัย วางแผนและพัฒนา			Cost of training, research, planning development
ค่าจ้างผู้เชี่ยวชาญต่างประเทศ	96.7	0.1	and foreigner consultant
ค่าโฆษณา	1,188.0	0.7	Advertising
ค่าเบี้ยประกันภัย	1,276.7	0.7	Insurance premium
ค่าใช้จ่ายเกี่ยวกับการให้บริการอินเทอร์เน็ต	64.0	--	Internet services
ค่าใช้จ่ายเกี่ยวกับการบำรุงรักษาอุปกรณ์คอมพิวเตอร์	425.6	0.2	Repair and maintenance of computer accessories
ค่านายหน้า	180.6	0.1	Commission paid
ค่ารับรอง	336.0	0.2	Entertainment
- ค่าอาหารและเครื่องดื่ม	168.3	50.1	- Meal and beverage
- ค่ากิจกรรมเพื่อความบันเทิง นันทนาการ เช่น กีฬาต่างๆ	110.3	32.8	- Recreational
- ค่าที่พัก	57.4	17.1	- Lodging
ค่าพาหนะและค่าที่พักที่ใช้เฉพาะเพื่อกิจการ	626.6	0.4	Transportation
ค่าธรรมเนียมใบอนุญาต	1,139.8	0.6	Permission fee
ค่าบำรุงการกุศล	419.6	0.2	Charity
ค่าซ่อมแซมอาคาร และสินทรัพย์ต่าง ๆ	7,272.0	4.1	Repairing and maintenance of fixed assets
ค่าเช่าอาคาร อาคารพร้อมที่ดิน ยานพาหนะ เครื่องจักรและเครื่องมือ ฯลฯ	2,710.9	1.5	Rent on building, vehicles, machinery etc.
ค่าเช่าที่ดิน	704.5	0.4	Rent on land
ขาดทุนจากการเปลี่ยนแปลงอัตราแลกเปลี่ยนฯ	-	-	Loss of currency exchange
ค่าดอกเบี้ยจ่าย	11,173.7	6.3	Interest paid
หนี้สูญ	68.0	--	Bad debts
ค่าเครื่องใช้ที่ทำความสะอาด	1,431.5	0.8	Linen expenses
ค่าผลิตภัณฑ์ทำความสะอาดต่าง ๆ	4,245.5	2.3	Sanitary products
อื่นๆ	854.5	0.5	Others

ตาราง 18 ค่าใช้จ่ายในการดำเนินการของโรงแรมและเกสต์เฮาส์ในปี 2548 จำแนกตามจังหวัด (ต่อ)

TABLE 18 OPERATING EXPENSES OF HOTELS AND GUEST HOUSES BY PROVINCE (Cont'd)

พันบาท : In Thousand Baht

ค่าใช้จ่ายในการดำเนินการ	จำนวนเงิน	ร้อยละ	Operating expenses
	Amount	%	
เพชรบูรณ์	29,010.8	100.0	Phetchabun
ค่าซื้อสินค้าประเภทอาหารและเครื่องดื่ม	10,136.7	35.0	Food and beverages
ค่าไฟฟ้า	7,349.7	25.3	Electricity
ค่าน้ำประปา	936.5	3.2	Water supply
ค่าก๊าซ	3,480.3	12.0	Gas
ค่าน้ำมันเชื้อเพลิง	44.4	0.2	Fuels
ค่าไปรษณีย์ ค่าโทรศัพท์ ค่าโทรสาร	406.6	1.4	Postal telegraph, telephone, facsimile
ค่าเครื่องเขียน แบบพิมพ์ หนังสือพิมพ์ และวัสดุสิ้นเปลือง	349.8	1.2	Stationery and wastage materials
ค่าทำบัญชี ค่าปรึกษา ค่าทนายความ ค่าตรวจสอบบัญชี	117.0	0.4	Accountancy and consulting services
ค่าใช้จ่ายในการฝึกอบรม ค่าวิจัย วางแผนและพัฒนา			Cost of training, research, planning development
ค่าจ้างผู้เชี่ยวชาญต่างประเทศ	-	-	and foreigner consultant
ค่าโฆษณา	302.3	1.0	Advertising
ค่าเบี้ยประกันภัย	170.5	0.6	Insurance premium
ค่าใช้จ่ายเกี่ยวกับการให้บริการอินเทอร์เน็ต	248.4	0.9	Internet services
ค่าใช้จ่ายเกี่ยวกับการบำรุงรักษาอุปกรณ์คอมพิวเตอร์	351.5	1.2	Repair and maintenance of computer accessories
ค่านายหน้า	-	-	Commission paid
ค่ารับรอง	210.5	0.7	Entertainment
- ค่าอาหารและเครื่องดื่ม	54.1	25.7	- Meal and beverage
- ค่ากิจกรรมเพื่อความบันเทิง นันทนาการ เช่นกีฬาต่างๆ	20.5	9.7	- Recreational
- ค่าที่พัก	135.9	64.6	- Lodging
ค่าพาหนะและค่าที่พักรถที่ใช้เฉพาะเพื่อกิจการ	242.3	0.8	Transportation
ค่าธรรมเนียมใบอนุญาต	170.3	0.6	Permission fee
ค่าบำรุงการกุศล	70.6	0.2	Charity
ค่าซ่อมแซมอาคาร และสินทรัพย์ต่างๆ	1,198.7	4.1	Repairing and maintenance of fixed assets
ค่าเช่าอาคาร อาคารพร้อมที่ดิน ขานพาหนะ เครื่องจักรและเครื่องมือ ฯลฯ	540.0	1.9	Rent on building, vehicles, machinery etc.
ค่าเช่าที่ดิน	50.0	0.2	Rent on land
ขาดทุนจากการเปลี่ยนแปลงอัตราแลกเปลี่ยนฯ	-	-	Loss of currency exchange
ค่าดอกเบี้ยจ่าย	940.3	3.2	Interest paid
หนี้สูญ	531.2	1.8	Bad debts
ค่าเครื่องใช้ที่ทำด้วยผ้า	451.6	1.6	Linen expenses
ค่าผลิตภัณฑ์ทำความสะอาดต่างๆ	710.3	2.5	Sanitary products
อื่นๆ	1.3	--	Others

ตาราง 18 ค่าใช้จ่ายในการดำเนินงานกิจการของโรงแรมและเกสต์เฮาส์ในปี 2548 จำแนกตามจังหวัด (ต่อ)

TABLE 18 OPERATING EXPENSES OF HOTELS AND GUEST HOUSES BY PROVINCE (Cont'd)

พันบาท : In Thousand Baht

ค่าใช้จ่ายในการดำเนินงาน	จำนวนเงิน	ร้อยละ	Operating expenses
	Amount	%	
แพร่	25,238.6	100.0	Phrae
ค่าซื้อสินค้าประเภทอาหารและเครื่องดื่ม	3,902.8	15.5	Food and beverages
ค่าไฟฟ้า	8,162.1	32.3	Electricity
ค่าน้ำประปา	935.6	3.7	Water supply
ค่าก๊าซ	565.5	2.2	Gas
ค่าน้ำมันเชื้อเพลิง	395.5	1.6	Fuels
ค่าไปรษณีย์ ค่าโทรศัพท์ ค่าโทรสาร	296.9	1.2	Postal telegraph, telephone, facsimile
ค่าเครื่องเขียน แบบพิมพ์ หนังสือพิมพ์ และวัสดุสิ้นเปลือง	350.8	1.4	Stationery and wastage materials
ค่าทำบัญชี ค่าปรึกษา ค่าทนายความ ค่าตรวจสอบบัญชี	118.2	0.5	Accountancy and consulting services
ค่าใช้จ่ายในการฝึกอบรม ค่าวิจัย วางแผนและพัฒนา			Cost of training, research, planning development
ค่าจ้างผู้เชี่ยวชาญต่างประเทศ	10.0	- -	and foreigner consultant
ค่าเบี้ยประกันภัย	449.2	1.8	Insurance premium
ค่าใช้จ่ายเกี่ยวกับการใช้บริการอินเทอร์เน็ต	13.0	- -	Internet services
ค่าใช้จ่ายเกี่ยวกับการบำรุงรักษาอุปกรณ์คอมพิวเตอร์	25.5	0.1	Repair and maintenance of computer accessories
ค่านายหน้า	20.0	0.1	Commission paid
ค่ารับรอง	113.1	0.4	Entertainment
- ค่าอาหารและเครื่องดื่ม	30.0	26.5	- Meal and beverage
- ค่ากิจกรรมเพื่อความบันเทิง นันทนาการ เช่น กีฬาต่างๆ	-	-	- Recreational
- ค่าที่พัก	83.1	73.5	- Lodging
ค่าพาหนะและค่าที่พักที่ใช้เฉพาะเพื่อกิจการ	7.8	- -	Transportation
ค่าธรรมเนียมใบอนุญาต	313.2	1.2	Permission fee
ค่าบำรุงการกุศล	69.4	0.3	Charity
ค่าซ่อมแซมอาคาร และสินทรัพย์ต่าง ๆ	3,026.3	12.0	Repairing and maintenance of fixed assets
ค่าเช่าอาคาร อาคารพร้อมที่ดิน ขนพาหนะ เครื่องจักรและเครื่องมือ ฯลฯ	-	-	Rent on building, vehicles, machinery etc.
ค่าเช่าที่ดิน	112.5	0.5	Rent on land
ขาดทุนจากการเปลี่ยนแปลงอัตราแลกเปลี่ยน	-	-	Loss of currency exchange
ค่าดอกเบี้ยจ่าย	4,680.0	18.5	Interest paid
หนี้สูญ	-	-	Bad debts
ค่าเครื่องใช้ที่ทำด้วยผ้า	346.1	1.4	Linen expenses
ค่าผลิตภัณฑ์ทำความสะอาดต่าง ๆ	684.4	2.7	Sanitary products
อื่นๆ	601.3	2.4	Others

ตาราง 18 ค่าใช้จ่ายในการดำเนินงานของโรงแรมและเกสต์เฮาส์ในปี 2548 จำแนกตามจังหวัด (ต่อ)

TABLE 18 OPERATING EXPENSES OF HOTELS AND GUEST HOUSES BY PROVINCE (Cont'd)

พันบาท : In Thousand Baht

ค่าใช้จ่ายในการดำเนินงาน	จำนวนเงิน Amount	ร้อยละ %	Operating expenses
แม่ฮ่องสอน	61,639.0	100.0	Mae Hong Son
ค่าซื้อสินค้าประเภทอาหารและเครื่องดื่ม	12,497.1	20.3	Food and beverages
ค่าไฟฟ้า	10,999.6	17.9	Electricity
ค่าน้ำประปา	1,985.0	3.2	Water supply
ค่าก๊าซ	812.7	1.3	Gas
ค่าน้ำมันเชื้อเพลิง	1,593.3	2.6	Fuels
ค่าไปรษณีย์ ค่าโทรศัพท์ ค่าโทรสาร	1,163.5	1.9	Postal telegraph, telephone, facsimile
ค่าเครื่องเขียน แบบพิมพ์ หนังสือพิมพ์ และวัสดุสิ้นเปลือง	2,134.8	3.5	Stationery and wastage materials
ค่าทำบัญชี ค่าปรึกษา ค่าทนายความ ค่าตรวจสอบบัญชี	1,012.0	1.6	Accountancy and consulting services
ค่าใช้จ่ายในการฝึกอบรม ค่าวิจัย วางแผนและพัฒนา			Cost of training, research, planning development
ค่าจ้างผู้เชี่ยวชาญต่างประเทศ	69.8	0.1	and foreigner consultant
ค่าโฆษณา	923.9	1.5	Advertising
ค่าเบี้ยประกันภัย	1,376.6	2.2	Insurance premium
ค่าใช้จ่ายเกี่ยวกับการใช้บริการอินเทอร์เน็ต	177.3	0.3	Internet services
ค่าใช้จ่ายเกี่ยวกับการบำรุงรักษาอุปกรณ์คอมพิวเตอร์	133.3	0.2	Repair and maintenance of computer accessories
ค่านายหน้า	328.8	0.5	Commission paid
ค่ารับรอง	705.1	1.1	Entertainment
- ค่าอาหารและเครื่องดื่ม	320.9	45.5	- Meal and beverage
- ค่ากิจกรรมเพื่อความบันเทิง นันทนาการ เช่น กีฬาต่างๆ	7.0	1.0	- Recreational
- ค่าที่พัก	377.2	53.5	- Lodging
ค่าพาหนะและค่าที่พักที่ใช้เฉพาะเพื่อกิจการ	2,942.7	4.8	Transportation
ค่าธรรมเนียมใบอนุญาต	514.8	0.8	Permission fee
ค่าบำรุงการกุศล	226.9	0.4	Charity
ค่าซ่อมแซมอาคาร และสินทรัพย์ต่าง ๆ	5,762.1	9.4	Repairing and maintenance of fixed assets
ค่าเช่าอาคาร อาคารพร้อมที่ดิน ขานพาหนะ เครื่องจักรและเครื่องมือ ฯลฯ	9,102.2	14.8	Rent on building, vehicles, machinery etc.
ค่าเช่าที่ดิน	6.0	- -	Rent on land
ขาดทุนจากการเปลี่ยนแปลงอัตราแลกเปลี่ยน	-	-	Loss of currency exchange
ค่าดอกเบี้ยจ่าย	4,102.0	6.7	Interest paid
หนี้สูญ	274.2	0.4	Bad debts
ค่าเครื่องใช้ที่ทำด้วยผ้า	569.7	0.9	Linen expenses
ค่าผลิตภัณฑ์ทำความสะอาดต่าง ๆ	688.6	1.1	Sanitary products
อื่นๆ	1,537.0	2.5	Others

ตาราง 18 ค่าใช้จ่ายในการดำเนินงานของโรงแรมและเกสต์เฮาส์ในปี 2548 จำแนกตามจังหวัด (ต่อ)

TABLE 18 OPERATING EXPENSES OF HOTELS AND GUEST HOUSES BY PROVINCE (Cont'd)

พันบาท : In Thousand Baht

ค่าใช้จ่ายในการดำเนินงาน	จำนวนเงิน	ร้อยละ	Operating expenses
	Amount	%	
ลำปาง	51,885.1	100.0	Lampang
ค่าซื้อสินค้าประเภทอาหารและเครื่องดื่ม	17,444.1	33.6	Food and beverages
ค่าไฟฟ้า	15,226.8	29.4	Electricity
ค่าน้ำประปา	1,065.7	2.1	Water supply
ค่าก๊าซ	1,940.4	3.7	Gas
ค่าน้ำมันเชื้อเพลิง	1,833.4	3.5	Fuels
ค่าไปรษณีย์ ค่าโทรศัพท์ ค่าโทรสาร	1,027.6	2.0	Postal telegraph, telephone, facsimile
ค่าเครื่องเขียน แบบพิมพ์ หนังสือพิมพ์ และวัสดุสิ้นเปลือง	962.1	1.9	Stationery and wastage materials
ค่าทำบัญชี ค่าปรึกษา ค่าทนายความ ค่าตรวจสอบบัญชี	439.0	0.9	Accountancy and consulting services
ค่าใช้จ่ายในการฝึกอบรม ค่าวิจัย วางแผนและพัฒนา			Cost of training, research, planning development
ค่าจ้างผู้เชี่ยวชาญต่างประเทศ	1.3	- -	and foreigner consultant
ค่าโฆษณา	235.4	0.5	Advertising
ค่าเบี้ยประกันภัย	761.4	1.5	Insurance premium
ค่าใช้จ่ายเกี่ยวกับการใช้บริการอินเทอร์เน็ต	149.9	0.3	Internet services
ค่าใช้จ่ายเกี่ยวกับการบำรุงรักษาอุปกรณ์คอมพิวเตอร์	281.2	0.5	Repair and maintenance of computer accessories
ค่านายหน้า	43.0	0.1	Commission paid
ค่ารับรอง	593.6	1.1	Entertainment
- ค่าอาหารและเครื่องดื่ม	367.1	61.8	- Meal and beverage
- ค่ากิจกรรมเพื่อความบันเทิง นันทนาการ เช่น กีฬาต่างๆ	76.4	12.9	- Recreational
- ค่าที่พัก	150.1	25.3	- Lodging
ค่าพาหนะและค่าที่พักที่ใช้เฉพาะเพื่อกิจการ	590.0	1.1	Transportation
ค่าธรรมเนียมใบอนุญาต	216.6	0.4	Permission fee
ค่าบริจาคกุศล	104.6	0.2	Charity
ค่าซ่อมแซมอาคาร และสินทรัพย์ต่างๆ	1,975.6	3.8	Repairing and maintenance of fixed assets
ค่าเช่าอาคาร อาคารพร้อมที่ดิน ขานพาหนะ เครื่องจักรและเครื่องมือ ฯลฯ	1,080.0	2.1	Rent on building, vehicles, machinery etc.
ค่าเช่าที่ดิน	104.1	0.2	Rent on land
ขาดทุนจากการเปลี่ยนแปลงอัตราแลกเปลี่ยน	-	-	Loss of currency exchange
ค่าดอกเบี้ยจ่าย	3,421.1	6.5	Interest paid
หนี้สูญ	6.8	- -	Bad debts
ค่าเครื่องใช้ที่ทำด้วยผ้า	574.2	1.1	Linen expenses
ค่าผลิตภัณฑ์ทำความสะอาดต่างๆ	709.2	1.4	Sanitary products
อื่นๆ	1,098.0	2.1	Others

ตาราง 18 ค่าใช้จ่ายในการดำเนินงานของโรงแรมและเกสต์เฮาส์ในปี 2548 จำแนกตามจังหวัด (ต่อ)

TABLE 18 OPERATING EXPENSES OF HOTELS AND GUEST HOUSES BY PROVINCE (Cont'd)

พันบาท : In Thousand Baht

ค่าใช้จ่ายในการดำเนินงาน	จำนวนเงิน	ร้อยละ	Operating expenses
	Amount	%	
ลำพูน	217.6	100.0	Lamphun
ค่าซื้อสินค้าประเภทอาหารและเครื่องดื่ม	3.6	1.7	Food and beverages
ค่าไฟฟ้า	77.4	35.6	Electricity
ค่าน้ำประปา	22.8	10.5	Water supply
ค่าก๊าซ	-	-	Gas
ค่าน้ำมันเชื้อเพลิง	-	-	Fuels
ค่าไปรษณีย์ ค่าโทรศัพท์ ค่าโทรสาร	16.1	7.4	Postal telegraph, telephone, facsimile
ค่าเครื่องเขียน แบบพิมพ์ หนังสือพิมพ์ และวัสดุสิ้นเปลือง	1.4	0.6	Stationery and wastage materials
ค่าทำบัญชี ค่าปรึกษา ค่าทนายความ ค่าตรวจสอบบัญชี	-	-	Accountancy and consulting services
ค่าใช้จ่ายในการฝึกอบรม ค่าวิจัย วางแผนและพัฒนา			Cost of training, research, planning development
ค่าจ้างผู้เชี่ยวชาญต่างประเทศ	-	-	and foreigner consultant
ค่าโฆษณา	-	-	Advertising
ค่าเบี้ยประกันภัย	-	-	Insurance premium
ค่าใช้จ่ายเกี่ยวกับการใช้บริการอินเทอร์เน็ต	-	-	Internet services
ค่าใช้จ่ายเกี่ยวกับการบำรุงรักษาอุปกรณ์คอมพิวเตอร์	-	-	Repair and maintenance of computer accessories
ค่านายหน้า	-	-	Commission paid
ค่ารับรอง	-	-	Entertainment
- ค่าอาหารและเครื่องดื่ม	-	-	- Meal and beverage
- ค่ากิจกรรมเพื่อความบันเทิง นันทนาการ เช่น กีฬาต่างๆ	-	-	- Recreational
- ค่าที่พัก	-	-	- Lodging
ค่าพาหนะและค่าที่พักที่ใช้เฉพาะเพื่อกิจการ	-	-	Transportation
ค่าธรรมเนียมใบอนุญาต	1.4	0.6	Permission fee
ค่าบำรุงการกุศล	3.4	1.5	Charity
ค่าซ่อมแซมอาคาร และสินทรัพย์ต่าง ๆ	-	-	Repairing and maintenance of fixed assets
ค่าเช่าอาคาร อาคารพร้อมที่ดิน ขานพาหนะ เครื่องจักรและเครื่องมือ ฯลฯ	-	-	Rent on building, vehicles, machinery etc.
ค่าเช่าที่ดิน	-	-	Rent on land
ขาดทุนจากการเปลี่ยนแปลงอัตราแลกเปลี่ยนฯ	-	-	Loss of currency exchange
ค่าดอกเบี้ยจ่าย	-	-	Interest paid
หนี้สูญ	-	-	Bad debts
ค่าเครื่องใช้ที่ทำด้วยผ้า	40.7	18.7	Linen expenses
ค่าผลิตภัณฑ์ทำความสะอาดต่าง ๆ	31.0	14.3	Sanitary products
อื่นๆ	19.8	9.1	Others

ตาราง 18 ค่าใช้จ่ายในการดำเนินงานของโรงแรมและเกสต์เฮาส์ในปี 2548 จำแนกตามจังหวัด (ต่อ)

TABLE 18 OPERATING EXPENSES OF HOTELS AND GUEST HOUSES BY PROVINCE (Cont'd)

พันบาท : In Thousand Baht

ค่าใช้จ่ายในการดำเนินงาน	จำนวนเงิน	ร้อยละ	Operating expenses
	Amount	%	
สุโขทัย	59,437.2	100.0	Sukhothai
ค่าซื้อสินค้าประเภทอาหารและเครื่องดื่ม	21,412.8	36.0	Food and beverages
ค่าไฟฟ้า	10,840.6	18.2	Electricity
ค่าน้ำประปา	1,734.8	2.9	Water supply
ค่าก๊าซ	818.6	1.4	Gas
ค่าน้ำมันเชื้อเพลิง	2,199.8	3.7	Fuels
ค่าไปรษณีย์ ค่าโทรศัพท์ ค่าโทรสาร	581.1	1.0	Postal telegraph, telephone, facsimile
ค่าเครื่องเขียน แบบพิมพ์ หนังสือพิมพ์ และวัสดุสิ้นเปลือง	3,607.1	6.1	Stationery and wastage materials
ค่าทำบัญชี ค่าปรึกษา ค่าทนายความ ค่าตรวจสอบบัญชี	181.3	0.3	Accountancy and consulting services
ค่าใช้จ่ายในการฝึกอบรม ค่าวิจัย วางแผนและพัฒนา			Cost of training, research, planning development
ค่าจ้างผู้เชี่ยวชาญต่างประเทศ	-	-	and foreigner consultant
ค่าโฆษณา	206.8	0.4	Advertising
ค่าเบี้ยประกันภัย	414.1	0.7	Insurance premium
ค่าใช้จ่ายเกี่ยวกับการใช้บริการอินเทอร์เน็ต	81.9	0.1	Internet services
ค่าใช้จ่ายเกี่ยวกับการบำรุงรักษาอุปกรณ์คอมพิวเตอร์	15.5	--	Repair and maintenance of computer accessories
ค่านายหน้า	591.3	1.0	Commission paid
ค่ารับรอง	151.7	0.3	Entertainment
- ค่าอาหารและเครื่องดื่ม	146.4	96.5	- Meal and beverage
- ค่ากิจกรรมเพื่อความบันเทิง นันทนาการ เช่นกีฬาต่างๆ	-	-	- Recreational
- ค่าที่พัก	5.3	3.5	- Lodging
ค่าพาหนะและค่าที่พักที่ใช้เฉพาะเพื่อกิจการ	284.7	0.5	Transportation
ค่าธรรมเนียมใบอนุญาต	262.3	0.4	Permission fee
ค่าบำรุงการกุศล	36.0	0.1	Charity
ค่าซ่อมแซมอาคาร และสินทรัพย์ต่าง ๆ	2,499.4	4.2	Repairing and maintenance of fixed assets
ค่าเช่าอาคาร อาคารพร้อมที่ดิน ขานพาหนะ เครื่องจักรและเครื่องมือ ฯลฯ	264.9	0.5	Rent on building, vehicles, machinery etc.
ค่าเช่าที่ดิน	2.1	--	Rent on land
ขาดทุนจากการเปลี่ยนแปลงอัตราแลกเปลี่ยนฯ	-	-	Loss of currency exchange
ค่าดอกเบี้ยจ่าย	10,089.3	17.0	Interest paid
หนี้สูญ	5.0	--	Bad debts
ค่าเครื่องใช้ที่ทำด้วยผ้า	199.9	0.3	Linen expenses
ค่าผลิตภัณฑ์ทำความสะอาดต่าง ๆ	436.6	0.7	Sanitary products
อื่นๆ	2,519.6	4.2	Others

ตาราง 18 ค่าใช้จ่ายในการดำเนินงานของโรงแรมและเกสต์เฮาส์ในปี 2548 จำแนกตามจังหวัด (ต่อ)

TABLE 18 OPERATING EXPENSES OF HOTELS AND GUEST HOUSES BY PROVINCE (Cont'd)

พันบาท : In Thousand Baht

ค่าใช้จ่ายในการดำเนินงาน	จำนวนเงิน Amount	ร้อยละ %	Operating expenses
อุตรดิตถ์	188,067.9	100.0	Uttaradit
ค่าซื้อสินค้าประเภทอาหารและเครื่องดื่ม	161,464.2	85.9	Food and beverages
ค่าไฟฟ้า	19,379.0	10.3	Electricity
ค่าน้ำประปา	1,219.3	0.7	Water supply
ค่าก๊าซ	92.0	--	Gas
ค่าน้ำมันเชื้อเพลิง	247.8	0.1	Fuels
ค่าไปรษณีย์ ค่าโทรศัพท์ ค่าโทรสาร	346.9	0.2	Postal telegraph, telephone, facsimile
ค่าเครื่องเขียน แบบพิมพ์ หนังสือพิมพ์ และวัสดุสิ้นเปลือง	334.8	0.2	Stationery and wastage materials
ค่าทำบัญชี ค่าปรึกษา ค่าทนายความ ค่าตรวจสอบบัญชี	243.3	0.1	Accountancy and consulting services
ค่าใช้จ่ายในการฝึกอบรม ค่าวิจัย วางแผนและพัฒนา			Cost of training, research, planning development
ค่าจ้างผู้เชี่ยวชาญต่างประเทศ	48.2	--	and foreigner consultant
ค่าโฆษณา	348.0	0.2	Advertising
ค่าเบี้ยประกันภัย	335.0	0.2	Insurance premium
ค่าใช้จ่ายเกี่ยวกับการใช้บริการอินเทอร์เน็ต	-	-	Internet services
ค่าใช้จ่ายเกี่ยวกับการบำรุงรักษาอุปกรณ์คอมพิวเตอร์	21.1	--	Repair and maintenance of computer accessories
ค่านายหน้า	-	-	Commission paid
ค่ารับรอง	112.7	0.1	Entertainment
- ค่าอาหารและเครื่องดื่ม	38.1	33.8	- Meal and beverage
- ค่ากิจกรรมเพื่อความบันเทิง นันทนาการ เช่น กีฬาต่างๆ	37.3	33.1	- Recreational
- ค่าที่พัก	37.3	33.1	- Lodging
ค่าพาหนะและค่าที่พักที่ใช่เฉพาะเพื่อกิจการ	78.9	--	Transportation
ค่าธรรมเนียมใบอนุญาต	166.1	0.1	Permission fee
ค่าบำรุงการกุศล	67.9	--	Charity
ค่าซ่อมแซมอาคาร และสินทรัพย์ต่าง ๆ	2,479.1	1.4	Repairing and maintenance of fixed assets
ค่าเช่าอาคาร อาคารพร้อมที่ดิน ยานพาหนะ เครื่องจักรและเครื่องมือ ฯลฯ	20.0	--	Rent on building, vehicles, machinery etc.
ค่าเช่าที่ดิน	114.4	0.1	Rent on land
ขาดทุนจากการเปลี่ยนแปลงอัตราแลกเปลี่ยน	-	-	Loss of currency exchange
ค่าดอกเบี้ยจ่าย	572.5	0.3	Interest paid
หนี้สูญ	-	-	Bad debts
ค่าเครื่องใช้ที่ทำด้วยผ้า	98.0	--	Linen expenses
ค่าผลิตภัณฑ์ทำความสะอาดต่าง ๆ	261.6	0.1	Sanitary products
อื่นๆ	17.1	--	Others

ตาราง 18 ค่าใช้จ่ายในการดำเนินงานของโรงแรมและเกสต์เฮาส์ในปี 2548 จำแนกตามจังหวัด (ต่อ)

TABLE 18 OPERATING EXPENSES OF HOTELS AND GUEST HOUSES BY PROVINCE (Cont'd)

พันบาท : In Thousand Baht

ค่าใช้จ่ายในการดำเนินงาน	จำนวนเงิน	ร้อยละ	Operating expenses
	Amount	%	
อุทัยธานี	5,516.9	100.0	Uthai Thani
ค่าซื้อสินค้าประเภทอาหารและเครื่องดื่ม	1,156.0	21.0	Food and beverages
ค่าไฟฟ้า	2,869.1	52.0	Electricity
ค่าน้ำประปา	39.7	0.7	Water supply
ค่าก๊าซ	-	-	Gas
ค่าน้ำมันเชื้อเพลิง	120.0	2.1	Fuels
ค่าไปรษณีย์ ค่าโทรศัพท์ ค่าโทรสาร	19.6	0.4	Postal telegraph, telephone, facsimile
ค่าเครื่องเขียน แบบพิมพ์ หนังสือพิมพ์ และวัสดุสิ้นเปลือง	37.0	0.7	Stationery and wastage materials
ค่าทำบัญชี ค่าปรึกษา ค่าทนายความ ค่าตรวจสอบบัญชี	50.0	0.9	Accountancy and consulting services
ค่าใช้จ่ายในการฝึกอบรม ค่าวิจัย วางแผนและพัฒนา			Cost of training, research, planning development
ค่าจ้างผู้เชี่ยวชาญต่างประเทศ	-	-	and foreigner consultant
ค่าโฆษณา	-	-	Advertising
ค่าเบี้ยประกันภัย	-	-	Insurance premium
ค่าใช้จ่ายเกี่ยวกับการใช้บริการอินเทอร์เน็ต	-	-	Internet services
ค่าใช้จ่ายเกี่ยวกับการบำรุงรักษาอุปกรณ์คอมพิวเตอร์	4.0	0.1	Repair and maintenance of computer accessories
ค่านายหน้า	-	-	Commission paid
ค่ารับรอง	-	-	Entertainment
- ค่าอาหารและเครื่องดื่ม	-	-	- Meal and beverage
- ค่ากิจกรรมเพื่อความบันเทิง นันทนาการ เช่น กีฬาต่างๆ	-	-	- Recreational
- ค่าที่พัก	-	-	- Lodging
ค่าพาหนะและค่าที่พักที่ใช้เฉพาะเพื่อกิจการ	2.0	-	Transportation
ค่าธรรมเนียมใบอนุญาต	53.2	1.0	Permission fee
ค่าบำรุงการกุศล	10.0	0.2	Charity
ค่าซ่อมแซมอาคาร และสินทรัพย์ต่าง ๆ	50.0	0.9	Repairing and maintenance of fixed assets
ค่าเช่าอาคาร อาคารพร้อมที่ดิน ยานพาหนะ เครื่องจักรและเครื่องมือ ฯลฯ	-	-	Rent on building, vehicles, machinery etc.
ค่าเช่าที่ดิน	-	-	Rent on land
ขาดทุนจากการเปลี่ยนแปลงอัตราแลกเปลี่ยน	-	-	Loss of currency exchange
ค่าดอกเบี้ยจ่าย	-	-	Interest paid
หนี้สูญ	100.0	1.8	Bad debts
ค่าเครื่องใช้ที่ทำด้วยผ้า	136.6	2.5	Linen expenses
ค่าผลิตภัณฑ์ทำความสะอาดต่าง ๆ	166.4	3.0	Sanitary products
อื่นๆ	703.3	12.7	Others

หมายเหตุ : -- ต่ำกว่าร้อยละ 0.1

Note : -- Less than 0.1 percent.

ตาราง 19 รายรับจากการดำเนินการของโรงแรมและเกสต์เฮาส์ในปี 2548 จำแนกตามจังหวัด

TABLE 19 RECEIPTS OF HOTELS AND GUEST HOUSES BY PROVINCE

หน่วย : In Thousand Baht

จังหวัด	จำนวนโรงแรม/ เกสต์เฮาส์ Number of hotels/ guest houses	รวม Total	รายรับจากการขายห้องพัก Receipts from room sales		รายรับจาก ภัตตาคาร/ ห้องอาหาร Receipts from restaurant	รายรับจาก สถานบันเทิง Receipts from entertainment	รายรับจาก ร้านขายของ ที่ระลึก Receipts from souvenir shop	รายรับจาก การให้เช่าห้อง ประชุม/สัมมนา Receipts from function and meeting room sale	รายรับอื่น ๆ Other receipts	Province
			ทั้งสิ้น Total	ทางเว็บไซต์ Online sales						
เหนือ	544	4,017,418.3	2,216,062.9	10,168.9	980,622.8	432,514.2	12,584.1	138,093.2	237,541.1	Northern
กำแพงเพชร	7	60,789.5	37,918.0	360.0	10,363.0	12,073.0	-	407.5	28.0	Kamphaeng Phet
เชียงใหม่	65	547,486.3	334,798.3	-	148,081.0	21,509.2	5,303.8	13,991.4	23,802.6	Chiang Rai
เชียงใหม่	131	1,898,812.0	1,043,540.6	9,155.9	404,145.5	244,854.9	430.0	28,033.6	177,807.4	Chiang Mai
ตาก	15	103,128.3	46,981.5	-	30,781.3	9,016.2	1,130.7	10,548.1	4,670.5	Tak
นครสวรรค์	37	192,682.2	102,146.9	-	40,014.8	37,045.7	-	11,482.7	1,992.1	Nakhon Sawan
น่าน	10	34,656.2	23,733.9	96.0	4,424.7	1,400.0	10.0	5,084.8	2.8	Nan
พะเยา	19	23,289.2	22,014.1	-	1,235.0	-	-	2.5	37.6	Phayao
พิจิตร	12	59,406.4	34,004.8	-	5,802.5	5,739.7	2,869.8	8,609.6	2,380.0	Phichit
พิษณุโลก	28	323,474.5	155,680.4	-	97,923.8	26,679.4	7.4	34,434.6	8,748.9	Phitsanulok
เพชรบูรณ์	14	54,688.2	36,663.7	-	7,499.6	7,805.6	500.0	1,996.9	222.4	Phetchabun
แพร่	24	53,701.5	38,419.9	-	8,813.5	500.0	-	5,682.0	286.1	Phrae
แม่ฮ่องสอน	103	157,943.0	111,929.0	457.0	27,622.5	7,634.9	1,149.1	2,684.8	6,922.7	Mae Hong Son
ลำปาง	23	146,626.6	81,743.0	-	33,901.8	18,612.4	396.4	9,376.5	2,596.5	Lampang
ลำพูน	4	1,317.0	1,317.0	-	-	-	-	-	-	Lamphun
สุโขทัย	25	105,304.4	60,973.9	100.0	34,508.1	1,242.1	738.9	4,763.2	3,078.2	Sukhothai
อุดรดิตถ์	23	237,211.4	71,874.3	-	124,005.7	35,421.1	-	945.0	4,965.3	Uttaradit
อุทัยธานี	4	16,901.6	12,323.6	-	1,500.0	2,980.0	48.0	50.0	-	Uthai Thani

ตาราง 21 มูลค่าหนี้สินของโรงแรมและเกสต์เฮาส์ ณ วันที่ 31 ธันวาคม 2548 จำแนกตามจังหวัด

TABLE 21 VALUE OF LIABILITIES OF HOTELS AND GUEST HOUSES AS OF DECEMBER 31, 2005 BY PROVINCE

พันบาท : In Thousand Baht

จังหวัด	จำนวนโรงแรม/ เกสต์เฮาส์ Number of hotels/guest houses	รวม Total	เงินกู้ระยะสั้น Short - term loans	เงินกู้ระยะยาว Long - term loans	หนี้สินอื่น ๆ Other liabilities	Province
เหนือ	544	7,905,719.9	447,784.7	6,893,707.8	564,227.4	Northern
กำแพงเพชร	7	-	-	-	-	Kamphaeng Phet
เชียงใหม่	65	1,503,335.7	114,275.6	1,170,841.2	218,218.9	Chiang Rai
เชียงใหม่	131	3,789,004.8	205,845.2	3,368,650.1	214,509.5	Chiang Mai
ตาก	15	18,705.2	300.0	4,800.0	13,605.2	Tak
นครสวรรค์	37	5,609.6	21.5	4,998.2	589.9	Nakhon Sawan
น่าน	10	109,833.3	154.7	97,778.6	11,900.0	Nan
พะเยา	19	9,230.0	-	9,230.0	-	Phayao
พิจิตร	12	380.0	-	250.0	130.0	Phichit
พิษณุโลก	28	1,179,404.9	42,791.2	1,090,682.9	45,930.8	Phitsanulok
เพชรบูรณ์	14	187,970.5	1,323.8	186,444.5	202.2	Phetchabun
แพร่	24	108,414.2	5,264.2	73,677.6	29,472.4	Phrae
แม่ฮ่องสอน	103	135,027.1	7,999.4	113,839.6	13,188.1	Mae Hong Son
ลำปาง	23	441,702.1	8,657.8	421,157.9	11,886.4	Lampang
ลำพูน	4	100.0	-	100.0	-	Lamphun
สุโขทัย	25	281,109.2	34,802.9	243,557.5	2,748.8	Sukhothai
อุดรดิตถ์	23	135,893.3	26,348.4	107,699.7	1,845.2	Uttaradit
อุทัยธานี	4	-	-	-	-	Uthai Thani

ตาราง 22 มูลค่าตามบัญชีของสินทรัพย์ถาวร ณ วันที่ 31 ธันวาคม 2548 จำแนกตามจังหวัด

TABLE 22 BOOK VALUE OF FIXED ASSETS AS OF DECEMBER 31, 2005 BY PROVINCE

พันบาท : In Thousand Baht

จังหวัด	จำนวนโรงแรม/ Guest houses	มูลค่าตามบัญชีของสินทรัพย์ถาวรปลายงวดหรือ 31 ธันวาคม 2548 Book value of fixed assets as of December 31, 2005									Province
		รวม	ที่ดิน	อาคารและ สิ่งก่อสร้าง	เครื่องจักร	ยานพาหนะ	เครื่องใช้สำนักงาน (ครุภัณฑ์)	เครื่องมืออื่น ๆ equipment	ซอฟต์แวร์	สินทรัพย์ถาวร อื่น ๆ fixed assets	
เหนือ	544	14,787,601.4	5,711,039.0	7,151,342.2	372,138.0	206,751.9	364,221.6	487,156.5	10,710.5	484,241.7	Northern
กำแพงเพชร	7	127,653.8	45,253.3	71,231.3	963.0	2,879.6	1,680.6	5,646.0	-	-	Kamphaeng Phet
เชียงใหม่	65	2,123,651.8	505,669.5	1,482,083.4	58,462.7	20,130.3	34,072.6	14,440.5	1,167.5	7,625.3	Chiang Rai
เชียงใหม่	131	6,864,292.5	2,767,629.9	3,083,343.2	136,401.0	88,247.6	39,599.8	348,129.4	8,310.3	392,631.3	Chiang Mai
ตาก	15	466,495.0	84,245.6	309,148.9	30,054.5	3,963.6	15,958.0	18,156.1	-	4,968.3	Tak
นครสวรรค์	37	1,024,333.5	579,176.4	383,560.9	16,325.4	18,651.2	18,837.4	7,696.3	85.9	-	Nakhon Sawan
น่าน	10	165,162.3	59,965.2	93,673.5	617.5	972.8	2,327.8	7,505.2	100.3	-	Nan
พะเยา	19	131,714.2	71,190.0	55,552.3	19.7	2,770.0	686.2	8.0	-	1,488.0	Phayao
พิจิตร	12	346,269.0	35,300.0	244,544.5	-	772.0	25,443.5	363.0	-	39,846.0	Phichit
พิษณุโลก	28	983,356.7	460,722.1	274,294.7	106,769.1	17,291.8	114,077.5	7,393.1	442.2	2,366.2	Phitsanulok
เพชรบูรณ์	14	320,625.5	111,195.2	182,580.4	144.2	661.7	26,012.0	32.0	-	-	Phetchabun
แพร่	24	277,607.3	143,554.2	92,401.5	177.4	3,306.9	9,301.9	24.0	64.0	28,777.4	Phrae
แม่ฮ่องสอน	103	607,457.2	349,472.5	206,888.1	2,971.0	22,409.7	10,003.6	15,469.6	129.9	112.8	Mae Hong Son
ลำปาง	23	659,675.0	268,109.7	339,310.9	2,095.7	8,453.8	27,685.4	10,811.8	370.4	2,837.3	Lampang
ลำพูน	4	9,060.3	6,189.0	2,816.8	-	-	54.5	-	-	-	Lamphun
สุโขทัย	25	313,167.2	181,140.1	113,852.2	94.7	9,603.9	5,937.9	1,852.0	-	686.4	Sukhothai
อุตรดิตถ์	23	304,747.5	21,226.3	197,349.6	42.1	2,137.0	31,980.3	49,109.5	-	2,902.7	Uttaradit
อุทัยธานี	4	62,332.6	21,000.0	18,710.0	17,000.0	4,500.0	562.6	520.0	40.0	-	Uthai Thani

ตาราง 23 ค่าเสื่อมราคาสินทรัพย์ถาวรในปี 2548 จำแนกตามจังหวัด

TABLE 23 DEPRECIATION OF FIXED ASSETS IN 2005 BY PROVINCE

พันบาท : In Thousand Baht

จังหวัด	จำนวนโรงแรม/ เกสต์เฮาส์ Number of hotels/guest houses	รวม Total	อาคารและ สิ่งก่อสร้าง Building and construction	เครื่องจักร Machinery	ยานพาหนะ Vehicles	เครื่องใช้สำนักงาน (ครุภัณฑ์) Office appliances	เครื่องมืออื่น ๆ Other equipment	ซอฟต์แวร์ Software	สินทรัพย์ถาวร อื่น ๆ Other fixed assets	Province
เหนือ	544	1,415,910.3	935,991.4	141,135.0	37,851.2	56,597.2	219,865.3	2,102.1	22,368.1	Northern
กำแพงเพชร	7	4,145.7	2,945.6	37.0	406.2	126.8	630.1	-	-	Kamphaeng Phet
เชียงราย	65	222,866.2	173,546.1	39,191.2	2,550.6	3,307.1	3,703.4	139.2	428.6	Chiang Rai
เชียงใหม่	131	864,356.0	526,704.5	86,534.2	18,105.5	18,567.6	193,479.9	1,783.2	19,181.1	Chiang Mai
ตาก	15	23,283.6	17,625.5	1,819.0	596.6	1,064.0	1,392.3	-	786.2	Tak
นครสวรรค์	37	32,378.4	19,706.0	4,081.3	4,487.6	2,158.7	1,914.7	30.1	-	Nakhon Sawan
น่าน	10	18,015.5	17,276.8	32.5	51.2	254.7	395.0	5.3	-	Nan
พะเยา	19	6,745.4	5,602.7	1.3	680.0	87.4	2.0	-	372.0	Phayao
พิจิตร	12	15,378.0	14,877.5	-	192.0	234.5	74.0	-	-	Phichit
พิษณุโลก	28	35,907.1	16,991.7	7,497.5	2,467.4	7,200.7	1,068.4	-	681.4	Phitsanulok
เพชรบูรณ์	14	13,004.5	9,925.3	17.3	157.0	2,896.9	8.0	-	-	Phetchabun
แพร่	24	7,322.0	5,377.2	44.3	556.7	801.5	6.0	16.0	520.3	Phrae
แม่ฮ่องสอน	103	23,872.3	18,503.8	610.9	2,464.9	1,481.1	670.9	83.5	57.2	Mae Hong Son
ลำปาง	23	91,555.2	74,337.8	247.4	2,254.1	13,750.5	763.4	39.8	162.2	Lampang
ลำพูน	4	154.3	148.2	-	-	6.1	-	-	-	Lamphun
สุโขทัย	25	20,406.2	17,460.4	10.5	1,858.7	882.1	176.7	-	17.8	Sukhothai
อุดรดิตถ์	23	33,828.2	13,972.3	10.6	522.7	3,648.3	15,513.0	-	161.3	Uttaradit
อุทัยธานี	4	2,691.7	990.0	1,000.0	500.0	129.2	67.5	5.0	-	Uthai Thani

ตาราง 25 มูลค่าซื้อสินทรัพย์ถาวรที่ใช้แล้วในปี 2548 จำแนกตามจังหวัด

TABLE 25 VALUE OF USED FIXED ASSETS IN 2005 BY PROVINCE

พันบาท : In Thousand Baht

จังหวัด	จำนวนโรงแรม/ เกสต์เฮาส์ Number of hotels/ guest houses	มูลค่าซื้อสินทรัพย์ถาวรที่ใช้แล้ว Value of used fixed assets			Province	
		รวม Total	อาคารและ สิ่งก่อสร้าง Building and construction	ยานพาหนะ Vehicles		เครื่องใช้สำนักงาน (ครุภัณฑ์) Office appliances
เหนือ	544	7,495.2	4,139.2	418.4	2,937.6	Northern
กำแพงเพชร	7	-	-	-	-	Kamphaeng Phet
เชียงใหม่	65	-	-	-	-	Chiang Rai
เชียงใหม่	131	7,495.2	4,139.2	418.4	2,937.6	Chiang Mai
ตาก	15	-	-	-	-	Tak
นครสวรรค์	37	-	-	-	-	Nakhon Sawan
น่าน	10	-	-	-	-	Nan
พะเยา	19	-	-	-	-	Phayao
พิจิตร	12	-	-	-	-	Phichit
พิษณุโลก	28	-	-	-	-	Phitsanulok
เพชรบูรณ์	14	-	-	-	-	Phetchabun
แพร่	24	-	-	-	-	Phrae
แม่ฮ่องสอน	103	-	-	-	-	Mae Hong Son
ลำปาง	23	-	-	-	-	Lampang
ลำพูน	4	-	-	-	-	Lamphun
สุโขทัย	25	-	-	-	-	Sukhothai
อุตรดิตถ์	23	-	-	-	-	Uttaradit
อุทัยธานี	4	-	-	-	-	Uthai Thani

ภาคตะวันออกเฉียงเหนือ
Northeastern Region

ตารางสถิติ
ภาคตะวันออกเฉียงเหนือ

- ตาราง 1 จำนวนและร้อยละของ โรงแรมและเกสต์เฮาส์ จำแนกตามจังหวัด
- ตาราง 2 จำนวนและร้อยละของ โรงแรมและเกสต์เฮาส์ จำแนกตามรูปแบบการจัดตั้ง ตามกฎหมายและจังหวัด
- ตาราง 3 จำนวนและร้อยละของ โรงแรมและเกสต์เฮาส์ จำแนกตามระยะเวลาในการดำเนิน กิจการและจังหวัด
- ตาราง 4 จำนวนและร้อยละของ โรงแรมและเกสต์เฮาส์ จำแนกตามเงินทุนจดทะเบียนและ จังหวัด
- ตาราง 5 จำนวนและร้อยละของ ห้องพัก จำแนกตามประเภทห้องพักและจังหวัด
- ตาราง 6 จำนวนและร้อยละของ ห้องพัก จำแนกตามประเภทของห้องและจังหวัด
- ตาราง 7 จำนวนและร้อยละของ ห้องสามัญ จำแนกตามประเภทห้องพักและจังหวัด
- ตาราง 8 จำนวนและร้อยละของผู้เข้าพักชาวไทยและชาวต่างประเทศ จำแนกตามจังหวัด
- ตาราง 9 จำนวนและร้อยละของ ห้องประชุม/สัมมนา หรือห้องจัดเลี้ยงจำแนกตามขนาดความจุ (คน) และจังหวัด
- ตาราง 10 จำนวนและร้อยละของ โรงแรมและเกสต์เฮาส์ที่มีการจัดประชุม/สัมมนาจำแนกตาม จำนวนครั้งของการจัดประชุม/สัมมนา และจังหวัด
- ตาราง 11 จำนวนและร้อยละของผู้เข้าร่วมประชุม/สัมมนา ตามจำนวนครั้งของการจัดประชุม/ สัมมนา จำแนกตามจังหวัด
- ตาราง 12.1 จำนวนผู้ใช้บริการภัตตาคาร/ห้องอาหารเฉลี่ยต่อวัน จำแนกตามผู้ใช้บริการ และจังหวัด
- ตาราง 12.2 จำนวนผู้ใช้บริการสถานบันเทิงเฉลี่ยต่อวัน จำแนกตามผู้ใช้บริการ และจังหวัด
- ตาราง 12.3 จำนวนผู้ใช้บริการร้านขายของที่ระลึกเฉลี่ยต่อวัน จำแนกตามผู้ใช้บริการ และจังหวัด
- ตาราง 13 จำนวนและร้อยละของ โรงแรมและเกสต์เฮาส์ จำแนกตามการมีสิ่งอำนวยความสะดวก บริการ ประเภทของสิ่งอำนวยความสะดวก และจังหวัด
- ตาราง 14 จำนวนคนทำงานใน โรงแรมและเกสต์เฮาส์ จำแนกตามลักษณะการจ้างงานเพศ และจังหวัด
- ตาราง 15 จำนวนคนทำงานจำนวนห้องพักและจำนวนคนทำงานเฉลี่ยต่อห้องพักจำแนกตาม จังหวัด

ตารางสถิติ (ต่อ)

ภาคตะวันออกเฉียงเหนือ

ตาราง 16	ข้อมูลสถิติที่สำคัญ จำแนกตามจังหวัด
ตาราง 17	ค่าใช้จ่ายด้านบุคลากรในปี 2548 จำแนกตามจังหวัด
ตาราง 18	ค่าใช้จ่ายในการดำเนินงานกิจการของโรงแรมและเกสต์เฮาส์ในปี 2548 จำแนกตามจังหวัด
ตาราง 19	รายรับจากการดำเนินงานกิจการของโรงแรมและเกสต์เฮาส์ในปี 2548 จำแนกตามจังหวัด
ตาราง 20	มูลค่าสินทรัพย์หมุนเวียนของโรงแรมและเกสต์เฮาส์ ณ วันที่ 31 ธันวาคม 2548 จำแนกตามจังหวัด
ตาราง 21	มูลค่าหนี้สินของโรงแรมและเกสต์เฮาส์ ณ วันที่ 31 ธันวาคม 2548 จำแนกตามจังหวัด
ตาราง 22	มูลค่าตามบัญชีของสินทรัพย์ถาวร ณ วันที่ 31 ธันวาคม 2548 จำแนกตามจังหวัด
ตาราง 23	ค่าเสื่อมราคาสินทรัพย์ถาวรในปี 2548 จำแนกตามจังหวัด
ตาราง 24	มูลค่าซื้อสินทรัพย์ถาวรใหม่ หรือผลิตขึ้นใช้เองในปี 2548 จำแนกตามจังหวัด
ตาราง 25	มูลค่าซื้อสินทรัพย์ถาวรที่ใช้แล้วในปี 2548 จำแนกตามจังหวัด
ตาราง 26	ส่วนเปลี่ยนแปลงของสินทรัพย์ถาวรในปี 2548 จำแนกตามจังหวัด

ตาราง 1 จำนวนและร้อยละของโรงแรมและเกสต์เฮาส์ จำแนกตามจังหวัด

TABLE 1 NUMBER AND PERCENTAGE OF HOTELS AND GUEST HOUSES BY PROVINCE

จังหวัด	โรงแรม/เกสต์เฮาส์		ห้องพัก		Province
	Hotels/guest houses		Room		
	จำนวน	ร้อยละ	จำนวน	ร้อยละ	
	Number	%	Number	%	
ตะวันออกเฉียงเหนือ	374	100.0	19,511	100.0	Northeastern
กาฬสินธุ์	8	2.1	335	1.7	Kalasin
ขอนแก่น	65	17.4	3,789	19.4	Khon Kaen
ชัยภูมิ	11	2.9	488	2.5	Chaiyaphum
นครพนม	21	5.6	695	3.6	Nakhon Phanom
นครราชสีมา	46	12.3	3,214	16.5	Nakhon Ratchasima
บุรีรัมย์	10	2.7	548	2.8	Buri Rum
มหาสารคาม	8	2.1	369	1.9	Maha Sarakham
มุกดาหาร	9	2.4	508	2.6	Mukdahan
ยโสธร	5	1.3	278	1.4	Yasothon
ร้อยเอ็ด	24	6.4	1,136	5.8	Roi-Et
เลย	6	1.6	244	1.3	Loei
ศรีสะเกษ	10	2.7	506	2.6	Si Sa Ket
สกลนคร	15	4.0	770	3.9	Sakon Nakhon
สุรินทร์	10	2.7	795	4.1	Surin
หนองคาย	43	11.5	1,262	6.5	Nong Khai
หนองบัวลำภู	14	3.8	224	1.1	Nong Bua Lam Phu
อำนาจเจริญ	5	1.3	172	0.9	Amnat Charoen
อุดรธานี	32	8.6	2,285	11.7	Udon Thani
อุบลราชธานี	32	8.6	1,893	9.7	Ubon Ratchathani

ตาราง 2 จำนวนและร้อยละของโรงแรมและเกสต์เฮาส์ จำแนกตามรูปแบบการจัดตั้งตามกฎหมาย และจังหวัด

TABLE 2 NUMBER AND PERCENTAGE OF HOTELS AND GUEST HOUSES BY FORM OF LEGAL ORGANIZATION AND PROVINCE

จังหวัด	รวม		ส่วนบุคคล		ห้างหุ้นส่วนสามัญ		บริษัทจำกัด		Province
	Total		ห้างหุ้นส่วนสามัญ ที่ไม่เป็นนิติบุคคล		นิติบุคคล ห้างหุ้นส่วนจำกัด		บริษัทจำกัด (มหาชน) Company limited, public company limited		
	จำนวน	ร้อยละ	จำนวน	ร้อยละ	จำนวน	ร้อยละ	จำนวน	ร้อยละ	
	Number	%	Number	%	Number	%	Number	%	
ตะวันออกเฉียงเหนือ	374	100.0	243	65.0	53	14.2	78	20.8	Northeastern
กาฬสินธุ์	8	100.0	6	75.0	1	12.5	1	12.5	Kalasin
ขอนแก่น	65	100.0	42	64.6	5	7.7	18	27.7	Khon Kaen
ชัยภูมิ	11	100.0	6	54.5	1	9.1	4	36.4	Chaiyaphum
นครพนม	21	100.0	19	90.5	-	-	2	9.5	Nakhon Phanom
นครราชสีมา	46	100.0	17	37.0	19	41.3	10	21.7	Nakhon Ratchasima
บุรีรัมย์	10	100.0	6	60.0	1	10.0	3	30.0	Buri Rum
มหาสารคาม	8	100.0	4	50.0	1	12.5	3	37.5	Maha Sarakham
มุกดาหาร	9	100.0	6	66.7	-	-	3	33.3	Mukdahan
ยโสธร	5	100.0	2	40.0	2	40.0	1	20.0	Yasothon
ร้อยเอ็ด	24	100.0	17	70.8	4	16.7	3	12.5	Roi-Et
เลย	6	100.0	5	83.3	1	16.7	-	-	Loei
ศรีสะเกษ	10	100.0	9	90.0	-	-	1	10.0	Si Sa Ket
สกลนคร	15	100.0	12	80.0	1	6.7	2	13.3	Saknon Nakhon
สุรินทร์	10	100.0	5	50.0	2	20.0	3	30.0	Surin
หนองคาย	43	100.0	34	79.1	3	7.0	6	13.9	Nong Khai
หนองบัวลำภู	14	100.0	12	85.7	2	14.3	-	-	Nong Bua Lam Phu
อำนาจเจริญ	5	100.0	5	100.0	-	-	-	-	Amnat Charoen
อุดรธานี	32	100.0	18	56.2	3	9.4	11	34.4	Udon Thani
อุบลราชธานี	32	100.0	18	56.2	7	21.9	7	21.9	Ubon Ratchathani

ตาราง 3 จำนวนและร้อยละของโรงแรมและเกสต์เฮาส์ จำแนกตามระยะเวลาในการดำเนินงาน และจังหวัด

TABLE 3 NUMBER AND PERCENTAGE OF HOTELS AND GUEST HOUSES BY PERIOD OF OPERATION AND PROVINCE

จังหวัด	รวม		ระยะเวลาในการดำเนินงาน (ปี) Period of operation(Years)								Province
	Total		< 5		5 - 9		10 - 19		≥ 20		
	จำนวน	ร้อยละ	จำนวน	ร้อยละ	จำนวน	ร้อยละ	จำนวน	ร้อยละ	จำนวน	ร้อยละ	
	Number	%	Number	%	Number	%	Number	%	Number	%	
ตะวันออกเฉียงเหนือ	374	100.0	40	10.7	45	12.0	113	30.2	176	47.1	Northeastern
กาฬสินธุ์	8	100.0	-	-	1	12.5	1	12.5	6	75.0	Kalasin
ขอนแก่น	65	100.0	12	18.5	10	15.4	23	35.4	20	30.7	Khon Kaen
ชัยภูมิ	11	100.0	3	27.3	1	9.1	3	27.3	4	36.3	Chaiyaphum
นครพนม	21	100.0	-	-	4	19.0	6	28.6	11	52.4	Nakhon Phanom
นครราชสีมา	46	100.0	1	2.2	2	4.3	17	37.0	26	56.5	Nakhon Ratchasima
บุรีรัมย์	10	100.0	-	-	-	-	1	10.0	9	90.0	Buri Rum
มหาสารคาม	8	100.0	2	25.0	-	-	-	-	6	75.0	Maha Sarakham
มุกดาหาร	9	100.0	-	-	-	-	4	44.4	5	55.6	Mukdahan
ยโสธร	5	100.0	-	-	1	20.0	3	60.0	1	20.0	Yasothon
ร้อยเอ็ด	24	100.0	2	8.3	5	20.8	7	29.2	10	41.7	Roi-Et
เลย	6	100.0	-	-	1	16.7	-	-	5	83.3	Loei
ศรีสะเกษ	10	100.0	-	-	1	10.0	1	10.0	8	80.0	Si Sa Ket
สกลนคร	15	100.0	-	-	1	6.7	1	6.7	13	86.6	Sakon Nakhon
สุรินทร์	10	100.0	-	-	-	-	3	30.0	7	70.0	Surin
หนองคาย	43	100.0	13	30.2	4	9.3	17	39.6	9	20.9	Nong Khai
หนองบัวลำภู	14	100.0	4	28.6	7	50.0	3	21.4	-	-	Nong Bua Lam Phu
อำนาจเจริญ	5	100.0	1	20.0	-	-	2	40.0	2	40.0	Amnat Charoen
อุดรธานี	32	100.0	2	6.2	4	12.5	9	28.1	17	53.2	Udon Thani
อุบลราชธานี	32	100.0	-	-	3	9.4	12	37.5	17	53.1	Ubon Ratchathani

ตาราง 4 จำนวนและร้อยละของโรงแรมและเกสต์เฮาส์ จำแนกตามเงินทุนจดทะเบียน และจังหวัด

TABLE 4 NUMBER AND PERCENTAGE OF HOTELS AND GUEST HOUSES BY VALUE OF REGISTERED CAPITAL AND PROVINCE

จังหวัด	รวม		เงินทุนจดทะเบียน (ล้านบาท) Value of registered capital (Million Baht)												Province
	Total		< 1		1 - 9		10 - 49		50 - 99		100 - 199		≥ 200		
	จำนวน	ร้อยละ	จำนวน	ร้อยละ	จำนวน	ร้อยละ	จำนวน	ร้อยละ	จำนวน	ร้อยละ	จำนวน	ร้อยละ	จำนวน	ร้อยละ	
	Number	%	Number	%	Number	%	Number	%	Number	%	Number	%	Number	%	
ตะวันออกเฉียงเหนือ	131	100.0	12	9.2	65	49.6	25	19.1	13	9.9	7	5.3	9	6.9	Northeastern
กาฬสินธุ์	2	100.0	-	-	1	50.0	-	-	-	-	-	-	1	50.0	Kalasin
ขอนแก่น	23	100.0	4	17.4	9	39.1	5	21.8	3	13.0	-	-	2	8.7	Khon Kaen
ชัยภูมิ	5	100.0	-	-	5	100.0	-	-	-	-	-	-	-	-	Chaiyaphum
นครพนม	2	100.0	-	-	1	50.0	1	50.0	-	-	-	-	-	-	Nakhon Phanom
นครราชสีมา	29	100.0	4	13.8	14	48.3	5	17.3	4	13.8	-	-	2	6.8	Nakhon Ratchasima
บุรีรัมย์	4	100.0	-	-	3	75.0	1	25.0	-	-	-	-	-	-	Buri Rum
มหาสารคาม	4	100.0	-	-	1	25.0	3	75.0	-	-	-	-	-	-	Maha Sarakham
มุกดาหาร	3	100.0	-	-	1	33.3	-	-	-	-	2	66.7	-	-	Mukdahan
ยโสธร	3	100.0	-	-	2	66.7	-	-	-	-	1	33.3	-	-	Yasothon
ร้อยเอ็ด	7	100.0	1	14.3	4	57.1	2	28.6	-	-	-	-	-	-	Roi-Et
เลย	1	100.0	-	-	1	100.0	-	-	-	-	-	-	-	-	Loei
ศรีสะเกษ	1	100.0	-	-	1	100.0	-	-	-	-	-	-	-	-	Si Sa Ket
สกลนคร	3	100.0	1	33.3	1	33.4	1	33.3	-	-	-	-	-	-	Sakon Nakhon
สุรินทร์	5	100.0	-	-	2	40.0	1	20.0	1	20.0	1	20.0	-	-	Surin
หนองคาย	9	100.0	1	11.1	6	66.7	-	-	1	11.1	-	-	1	11.1	Nong Khai
หนองบัวลำภู	2	100.0	-	-	2	100.0	-	-	-	-	-	-	-	-	Nong Bua Lam Phu
อำนาจเจริญ	-	-	-	-	-	-	-	-	-	-	-	-	-	-	Amnat Charoen
อุดรธานี	14	100.0	-	-	5	35.7	3	21.4	2	14.3	2	14.3	2	14.3	Udon Thani
อุบลราชธานี	14	100.0	1	7.1	6	42.9	3	21.5	2	14.3	1	7.1	1	7.1	Ubon Ratchathani

ตาราง 5 จำนวนและร้อยละของห้องพัก จำแนกตามประเภทห้องพัก และจังหวัด

TABLE 5 NUMBER AND PERCENTAGE OF ROOMS BY TYPE OF ROOM AND PROVINCE

จังหวัด	จำนวนโรงแรม/ เกสต์เฮาส์ Number of hotels/guest houses	รวม		ห้องชุด		ห้องสามัญ		Province
		Total		Suite room		Common room		
		จำนวน Number	ร้อยละ %	จำนวน Number	ร้อยละ %	จำนวน Number	ร้อยละ %	
ตะวันออกเฉียงเหนือ	374	19,511	100.0	653	3.4	18,858	96.6	Northeastern
กาฬสินธุ์	8	335	100.0	6	1.8	329	98.2	Kalasin
ขอนแก่น	65	3,789	100.0	120	3.2	3,669	96.8	Khon Kaen
ชัยภูมิ	11	488	100.0	6	1.2	482	98.8	Chaiyaphum
นครพนม	21	695	100.0	6	0.9	689	99.1	Nakhon Phanom
นครราชสีมา	46	3,214	100.0	203	6.3	3,011	93.7	Nakhon Ratchasima
บุรีรัมย์	10	548	100.0	49	8.9	499	91.1	Buri Rum
มหาสารคาม	8	369	100.0	11	3.0	358	97.0	Maha Sarakham
มุกดาหาร	9	508	100.0	6	1.2	502	98.8	Mukdahan
ยโสธร	5	278	100.0	14	5.0	264	95.0	Yasothon
ร้อยเอ็ด	24	1,136	100.0	24	2.1	1,112	97.9	Roi-Et
เลย	6	244	100.0	4	1.6	240	98.4	Loei
ศรีสะเกษ	10	506	100.0	11	2.2	495	97.8	Si Sa Ket
สกลนคร	15	770	100.0	17	2.2	753	97.8	Sakon Nakhon
สุรินทร์	10	795	100.0	6	0.8	789	99.2	Surin
หนองคาย	43	1,262	100.0	50	4.0	1,212	96.0	Nong Khai
หนองบัวลำภู	14	224	100.0	34	15.2	190	84.8	Nong Bua Lam Phu
อำนาจเจริญ	5	172	100.0	7	4.1	165	95.9	Amnat Charoen
อุดรธานี	32	2,285	100.0	65	2.8	2,220	97.2	Udon Thani
อุบลราชธานี	32	1,893	100.0	14	0.7	1,879	99.3	Ubon Ratchathani

ตาราง 6 จำนวนและร้อยละของห้องพัก จำแนกตามประเภทของห้อง และจังหวัด

TABLE 6 NUMBER AND PERCENTAGE OF ROOMS BY TYPE OF ROOM AND PROVINCE

จังหวัด	รวม		ห้องที่มีเครื่องปรับอากาศ		ห้องที่ไม่มีเครื่องปรับอากาศ		Province
	Total		Room with air condition		Room without air condition		
	จำนวน	ร้อยละ	จำนวน	ร้อยละ	จำนวน	ร้อยละ	
	Number	%	Number	%	Number	%	
ตะวันออกเฉียงเหนือ	19,511	100.0	14,477	74.2	5,034	25.8	Northeastern
กาฬสินธุ์	335	100.0	234	69.9	101	30.1	Kalasin
ขอนแก่น	3,789	100.0	3,093	81.6	696	18.4	Khon Kaen
ชัยภูมิ	488	100.0	318	65.2	170	34.8	Chaiyaphum
นครพนม	695	100.0	486	69.9	209	30.1	Nakhon Phanom
นครราชสีมา	3,214	100.0	2,391	74.4	823	25.6	Nakhon Ratchasima
บุรีรัมย์	548	100.0	263	48.0	285	52.0	Buri Rum
มหาสารคาม	369	100.0	246	66.7	123	33.3	Maha Sarakham
มุกดาหาร	508	100.0	442	87.0	66	13.0	Mukdahan
ยโสธร	278	100.0	248	89.2	30	10.8	Yasothon
ร้อยเอ็ด	1,136	100.0	880	77.5	256	22.5	Roi-Et
เลย	244	100.0	75	30.7	169	69.3	Loei
ศรีสะเกษ	506	100.0	250	49.4	256	50.6	Si Sa Ket
สกลนคร	770	100.0	446	57.9	324	42.1	Sakon Nakhon
สุรินทร์	795	100.0	486	61.1	309	38.9	Surin
หนองคาย	1,262	100.0	1,005	79.6	257	20.4	Nong Khai
หนองบัวลำภู	224	100.0	159	71.0	65	29.0	Nong Bua Lam Phu
อำนาจเจริญ	172	100.0	129	75.0	43	25.0	Amnat Charoen
อุดรธานี	2,285	100.0	1,911	83.6	374	16.4	Udon Thani
อุบลราชธานี	1,893	100.0	1,415	74.7	478	25.3	Ubon Ratchathani

ตาราง 7 จำนวนและร้อยละของห้องสามัญ จำแนกตามประเภทห้องพัก และจังหวัด

TABLE 7 NUMBER AND PERCENTAGE OF COMMON ROOMS BY TYPE OF ROOM AND PROVINCE

จังหวัด	ห้องสามัญ Common room																				Province
	รวม		ห้องเตียงเดี่ยว Double bedded room						ห้องเตียงคู่ Twin bedded room						อื่น ๆ Other room						
			ห้องพักที่มี		ห้องพักที่ไม่มี		ห้องพักที่มี		ห้องพักที่ไม่มี		ห้องพักที่มี		ห้องพักที่ไม่มี								
	Total		เครื่องปรับอากาศ		เครื่องปรับอากาศ		เครื่องปรับอากาศ		เครื่องปรับอากาศ		เครื่องปรับอากาศ		เครื่องปรับอากาศ		เครื่องปรับอากาศ						
	จำนวน	ร้อยละ	จำนวน	ร้อยละ	จำนวน	ร้อยละ	จำนวน	ร้อยละ	จำนวน	ร้อยละ	จำนวน	ร้อยละ	จำนวน	ร้อยละ	จำนวน	ร้อยละ	จำนวน	ร้อยละ			
ตะวันออกเฉียงเหนือ	18,858	100.0	8,895	47.2	5,289	59.5	3,606	40.5	9,556	50.7	8,242	86.2	1,314	13.8	407	2.1	292	71.7	115	28.3	Northeastern
กาฬสินธุ์	329	100.0	125	38.0	41	32.8	84	67.2	201	61.1	184	91.5	17	8.5	3	0.9	3	100.0	-	-	Kalasin
ขอนแก่น	3,669	100.0	1,666	45.4	1,151	69.1	515	30.9	1,877	51.2	1,709	91.0	168	9.0	126	3.4	113	89.8	13	10.2	Khon Kaen
ชัยภูมิ	482	100.0	286	59.4	157	54.9	129	45.1	192	39.8	152	79.2	40	20.8	4	0.8	3	75.0	1	25.0	Chaiyaphum
นครพนม	689	100.0	224	32.5	105	46.9	119	53.1	415	60.2	341	82.2	74	17.8	50	7.3	34	68.0	16	32.0	Nakhon Phanom
นครราชสีมา	3,011	100.0	1,652	54.9	1,002	60.7	650	39.3	1,359	45.1	1,186	87.3	173	12.7	-	-	-	-	-	-	Nakhon Ratchasima
บุรีรัมย์	499	100.0	302	60.5	103	34.0	199	66.0	169	33.9	83	49.4	86	50.7	28	5.6	28	100.0	-	-	Buri Rum
มหาสารคาม	358	100.0	90	25.1	1	1.1	89	98.9	268	74.9	234	87.3	34	12.7	-	-	-	-	-	-	Maha Sarakham
มุกดาหาร	502	100.0	136	27.1	121	89.0	15	11.0	346	68.9	313	90.5	33	9.5	20	4.0	2	10.0	18	90.0	Mukdahan
ยโสธร	264	100.0	128	48.5	102	79.7	26	20.3	135	51.1	131	97.0	4	3.0	1	0.4	1	100.0	-	-	Yasothon
ร้อยเอ็ด	1,112	100.0	637	57.3	442	69.4	195	30.6	475	42.7	414	87.2	61	12.8	-	-	-	-	-	-	Roi-Et
เลย	240	100.0	153	63.8	39	25.5	114	74.5	79	32.9	31	39.2	48	60.8	8	3.3	1	12.5	7	87.5	Loei
ศรีสะเกษ	495	100.0	279	56.4	94	33.7	185	66.3	216	43.6	145	67.1	71	32.9	-	-	-	-	-	-	Si Sa Ket
สกลนคร	753	100.0	306	40.6	178	58.2	128	41.8	447	59.4	251	56.2	196	43.8	-	-	-	-	-	-	Sakon Nakhon
สุรินทร์	789	100.0	465	58.9	214	46.0	251	54.0	324	41.1	266	82.1	58	17.9	-	-	-	-	-	-	Surin
หนองคาย	1,212	100.0	501	41.4	309	61.7	192	38.3	662	54.6	622	94.0	40	6.0	49	4.0	24	49.0	25	51.0	Nong Khai
หนองบัวลำภู	190	100.0	81	42.6	54	66.7	27	33.3	33	17.4	30	90.9	3	9.1	76	40.0	41	54.0	35	46.0	Nong Bua Lam Phu
อำนาจเจริญ	165	100.0	101	61.2	75	74.3	26	25.7	60	36.4	43	71.7	17	28.3	4	2.4	4	100.0	-	-	Amnat Charoen
อุดรธานี	2,220	100.0	848	38.2	527	62.1	321	37.9	1,341	60.4	1,288	96.0	53	4.0	31	1.4	31	100.0	-	-	Udon Thani
อุบลราชธานี	1,879	100.0	915	48.7	574	62.7	341	37.3	957	50.9	819	85.6	138	14.4	7	0.4	7	100.0	-	-	Ubon Ratchathani

ตาราง 8 จำนวนและร้อยละของผู้เข้าพักชาวไทยและชาวต่างประเทศ จำแนกตามจังหวัด

TABLE 8 NUMBER AND PERCENTAGE OF GUEST BY NATIONALITY BY PROVINCE

จังหวัด	จำนวนโรงแรม/ เกสต์เฮาส์		ผู้เข้าพักชาวไทย Thai guest						ผู้เข้าพักชาวต่างประเทศ		Province	
	Number of hotels/ guest houses	รวม Total	รวม Total		คนในพื้นที่ Local		คนนอกพื้นที่ Non local		Foreigner guest			
			จำนวน Number	ร้อยละ %	จำนวน Number	ร้อยละ %	จำนวน Number	ร้อยละ %	จำนวน Number	ร้อยละ %		
												จำนวน Number
ตะวันออกเฉียงเหนือ	374	5,175,102	100.0	4,709,173	91.0	1,601,754	34.0	3,107,419	66.0	465,929	9.0	Northeastern
กาฬสินธุ์	8	98,238	100.0	95,804	97.5	37,313	39.0	58,491	61.0	2,434	2.5	Kalasin
ขอนแก่น	65	1,337,556	100.0	1,273,229	95.2	470,936	37.0	802,293	63.0	64,327	4.8	Khon Kaen
ชัยภูมิ	11	103,719	100.0	96,276	92.8	29,167	30.3	67,109	69.7	7,443	7.2	Chaiyaphum
นครพนม	21	151,001	100.0	143,937	95.3	29,366	20.4	114,571	79.6	7,064	4.7	Nakhon Phanom
นครราชสีมา	46	580,183	100.0	522,583	90.1	179,662	34.4	342,921	65.6	57,600	9.9	Nakhon Ratchasima
บุรีรัมย์	10	79,037	100.0	69,099	87.4	28,092	40.7	41,007	59.3	9,938	12.6	Buri Rum
มหาสารคาม	8	88,302	100.0	82,731	93.7	16,552	20.0	66,179	80.0	5,571	6.3	Maha Sarakham
มุกดาหาร	9	111,453	100.0	93,036	83.5	30,651	33.0	62,385	67.0	18,417	16.5	Mukdahan
ยโสธร	5	236,839	100.0	234,684	99.1	99,552	42.4	135,132	57.6	2,155	0.9	Yasothon
ร้อยเอ็ด	24	248,325	100.0	245,534	98.9	100,324	40.9	145,210	59.1	2,791	1.1	Roi-Et
เลย	6	42,498	100.0	40,580	95.5	1,330	3.3	39,250	96.7	1,918	4.5	Loei
ศรีสะเกษ	10	121,250	100.0	101,705	83.9	35,400	34.8	66,305	65.2	19,545	16.1	Si Sa Ket
สกลนคร	15	90,070	100.0	89,269	99.1	17,773	19.9	71,496	80.1	801	0.9	Sakon Nakhon
สุรินทร์	10	192,472	100.0	160,252	83.3	78,427	48.9	81,825	51.1	32,220	16.7	Surin
หนองคาย	43	483,591	100.0	445,460	92.1	111,182	25.0	334,278	75.0	38,131	7.9	Nong Khai
หนองบัวลำภู	14	35,260	100.0	34,958	99.1	25,804	73.8	9,154	26.2	302	0.9	Nong Bua Lam Phu
อำนาจเจริญ	5	32,630	100.0	30,630	93.9	8,150	26.6	22,480	73.4	2,000	6.1	Amnat Charoen
อุดรธานี	32	866,269	100.0	691,230	79.8	245,584	35.5	445,646	64.5	175,039	20.2	Udon Thani
อุบลราชธานี	32	276,409	100.0	258,176	93.4	56,489	21.9	201,687	78.1	18,233	6.6	Ubon Ratchathani

ตาราง 9 จำนวนและร้อยละของห้องประชุม/สัมมนา หรือห้องจัดเลี้ยง จำแนกตามขนาดความจุ (คน) และจังหวัด

TABLE 9 NUMBER AND PERCENTAGE OF MEETING/SEMINAR OR CONFERENCE ROOM BY CAPACITY (PERSONS) OF MEETING/SEMINAR OR CONFERENCE ROOM AND PROVINCE

จังหวัด	จำนวนโรงแรมและเกสต์เฮาส์ ที่มีห้องประชุม/สัมมนา	ขนาดความจุ (คน) ของห้องประชุม/สัมมนา หรือห้องจัดเลี้ยง														Province
		Capacity (persons) of meeting/seminar or conference room														
		รวม		1 - 49		50 - 199		200 - 299		300 - 399		400 - 499		≥ 500		
		จำนวน	ร้อยละ	จำนวน	ร้อยละ	จำนวน	ร้อยละ	จำนวน	ร้อยละ	จำนวน	ร้อยละ	จำนวน	ร้อยละ	จำนวน	ร้อยละ	
ตะวันออกเฉียงเหนือ	90	318	100.0	51	16.0	149	46.9	27	8.5	15	4.7	11	3.5	65	20.4	Northeastern
กาฬสินธุ์	2	15	100.0	3	20.0	6	40.0	-	-	-	-	-	-	6	40.0	Kalasin
ขอนแก่น	17	36	100.0	4	11.1	19	52.8	4	11.1	3	8.3	4	11.1	2	5.6	Khon Kaen
ชัยภูมิ	2	7	100.0	-	-	3	42.9	-	-	1	14.2	-	-	3	42.9	Chaiyaphum
นครพนม	3	16	100.0	5	31.2	8	50.0	1	6.3	-	-	-	-	2	12.5	Nakhon Phanom
นครราชสีมา	14	42	100.0	11	26.2	19	45.2	2	4.8	4	9.5	1	2.4	5	11.9	Nakhon Ratchasima
บุรีรัมย์	1	11	100.0	-	-	7	63.6	1	9.1	1	9.1	1	9.1	1	9.1	Buri Rum
มหาสารคาม	3	12	100.0	-	-	3	25.0	-	-	1	8.3	1	8.3	7	58.4	Maha Sarakham
มุกดาหาร	2	9	100.0	-	-	4	44.4	2	22.2	-	-	-	-	3	33.4	Mukdahan
ยโสธร	2	6	100.0	1	16.7	3	49.9	1	16.7	-	-	-	-	1	16.7	Yasothon
ร้อยเอ็ด	5	20	100.0	4	20.0	8	40.0	2	10.0	1	5.0	1	5.0	4	20.0	Roi-Et
เลย	-	-	-	-	-	-	-	-	-	-	-	-	-	-	-	Loei
ศรีสะเกษ	2	5	100.0	2	40.0	2	40.0	-	-	-	-	-	-	1	20.0	Si Sa Ket
สกลนคร	4	19	100.0	3	15.8	11	57.8	1	5.3	1	5.3	-	-	3	15.8	Sakon Nakhon
สุรินทร์	3	14	100.0	3	21.4	8	57.2	-	-	-	-	-	-	3	21.4	Surin
หนองคาย	10	27	100.0	4	14.8	16	59.3	4	14.8	-	-	1	3.7	2	7.4	Nong Khai
หนองบัวลำภู	1	2	100.0	1	50.0	1	50.0	-	-	-	-	-	-	-	-	Nong Bua Lam Phu
อำนาจเจริญ	4	7	100.0	1	14.3	5	71.4	1	14.3	-	-	-	-	-	-	Amnat Charoen
อุดรธานี	8	39	100.0	5	12.8	10	25.7	5	12.8	2	5.1	2	5.1	15	38.5	Udon Thani
อุบลราชธานี	7	31	100.0	4	12.9	16	51.6	3	9.7	1	3.2	-	-	7	22.6	Ubon Ratchathani

ตาราง 10 จำนวนและร้อยละของโรงแรมและเกสต์เฮาส์ที่มีการจัดประชุม/สัมมนา จำแนกตามจำนวนครั้งของการจัดประชุม/สัมมนา และจังหวัด

TABLE 10 NUMBER AND PERCENTAGE OF HOTELS AND GUEST HOUSES OF MEETING/SEMINAR ROOMS BY NUMBER OF MEETING/SEMINAR ARRANGEMENT AND PROVINCE

จังหวัด	จำนวนโรงแรมและเกสต์เฮาส์ ที่มีห้องประชุม/สัมมนา Number of hotels/ guest houses with meeting/ seminar rooms	จำนวนครั้งในการจัดประชุม/สัมมนา Number of meeting/seminar arrangement												จำนวนการประชุม เฉลี่ยต่อโรงแรมที่มี การจัดการประชุม Average number of arrangement per hotel	Province
		รวม Total		1 - 9		10 - 39		40 - 69		70 - 99		≥ 100			
		จำนวน Number	ร้อยละ %	จำนวน Number	ร้อยละ %	จำนวน Number	ร้อยละ %	จำนวน Number	ร้อยละ %	จำนวน Number	ร้อยละ %	จำนวน Number	ร้อยละ %		
ตะวันออกเฉียงเหนือ	90	85	100.0	17	20.0	24	28.2	10	11.8	2	2.4	32	37.6	190.8	Northeastern
กาฬสินธุ์	2	2	100.0	-	-	2	100.0	-	-	-	-	-	-	20.0	Kalasin
ขอนแก่น	17	16	100.0	6	37.5	8	50.0	-	-	-	-	2	12.5	130.1	Khon Kaen
ชัยภูมิ	2	2	100.0	-	-	-	-	1	50.0	-	-	1	50.0	224.0	Chaiyaphum
นครพนม	3	3	100.0	1	33.3	-	-	-	-	-	-	2	66.7	180.3	Nakhon Phanom
นครราชสีมา	14	11	100.0	1	9.1	4	36.3	3	27.3	-	-	3	27.3	67.6	Nakhon Ratchasima
บุรีรัมย์	1	1	100.0	-	-	-	-	-	-	-	-	1	100.0	360.0	Buri Rum
มหาสารคาม	3	3	100.0	-	-	-	-	-	-	-	-	3	100.0	280.3	Maha Sarakham
มุกดาหาร	2	2	100.0	-	-	-	-	-	-	-	-	2	100.0	334.0	Mukdahan
ยโสธร	2	2	100.0	-	-	1	50.0	-	-	-	-	1	50.0	144.0	Yasothon
ร้อยเอ็ด	5	5	100.0	1	20.0	-	-	1	20.0	-	-	3	60.0	143.2	Roi-Et
เลย	-	-	-	-	-	-	-	-	-	-	-	-	-	-	Loei
ศรีสะเกษ	2	2	100.0	-	-	1	50.0	-	-	1	50.0	-	-	50.0	Si Sa Ket
สกลนคร	4	4	100.0	1	25.0	-	-	1	25.0	1	25.0	1	25.0	62.5	Sakon Nakhon
สุรินทร์	3	3	100.0	1	33.3	-	-	-	-	-	-	2	66.7	1,860.3	Surin
หนองคาย	10	10	100.0	5	50.0	2	20.0	2	20.0	-	-	1	10.0	31.2	Nong Khai
หนองบัวลำภู	1	1	100.0	-	-	1	100.0	-	-	-	-	-	-	15.0	Nong Bua Lam Phu
อำนาจเจริญ	4	4	100.0	1	25.0	2	50.0	-	-	-	-	1	25.0	39.0	Amnat Charoen
อุดรธานี	8	8	100.0	-	-	3	37.5	2	25.0	-	-	3	37.5	266.4	Udon Thani
อุบลราชธานี	7	6	100.0	-	-	-	-	-	-	-	-	6	100.0	147.5	Ubon Ratchathani

ตาราง 11 จำนวนและร้อยละของผู้เข้าร่วมประชุม/สัมมนา ตามจำนวนครั้งของการจัดประชุม/สัมมนา อำเภอตามจังหวัด

TABLE 11 NUMBER AND PERCENTAGE OF MEETING/SEMINAR ATTENDANT ACCORDING TO TIMES OF MEETING/SEMINAR BY PROVINCE

จังหวัด	จำนวนโรงแรมและเกสต์เฮาส์		จำนวนผู้เข้าร่วมประชุม/สัมมนา ตามจำนวนครั้งของการจัดประชุม/สัมมนา											จำนวนผู้เข้าร่วมประชุม/สัมมนา	Province	
	Number of hotels/guest houses		Number of attendant according to times of meeting/seminar													
	มีห้องประชุม/สัมมนา	การจัดประชุม/สัมมนา	รวม		1 - 9		10 - 39		40 - 69		70 - 99		≥ 100			เฉลี่ยต่อครั้ง
			จำนวน	ร้อยละ	จำนวน	ร้อยละ	จำนวน	ร้อยละ	จำนวน	ร้อยละ	จำนวน	ร้อยละ	จำนวน	ร้อยละ		
With meeting/ seminar room	With holding meeting/ seminar	Number	%	Number	%	Number	%	Number	%	Number	%	Number	%	Number of meeting attendants per times		
ตะวันออกเฉียงเหนือ	90	85	2,658,407	100.0	4,130	0.2	184,890	7.0	183,644	6.9	214,240	8.0	2,071,503	77.9	164.8	Northeastern
กาฬสินธุ์	2	2	17,800	100.0	-	-	17,800	100.0	-	-	-	-	-	-	370.8	Kalasin
ขอนแก่น	17	16	328,425	100.0	984	0.3	129,941	39.6	-	-	-	-	197,500	60.1	164.3	Khon Kaen
ชัยภูมิ	2	2	132,400	100.0	-	-	-	-	32,400	24.5	-	-	100,000	75.5	295.5	Chaiyaphum
นครพนม	3	3	56,575	100.0	400	0.7	-	-	-	-	-	-	56,175	99.3	104.6	Nakhon Phanom
นครราชสีมา	14	11	84,897	100.0	231	0.3	2,500	2.9	16,285	19.2	-	-	65,881	77.6	120.0	Nakhon Ratchasima
บุรีรัมย์	1	1	37,550	100.0	-	-	-	-	-	-	-	-	37,550	100.0	104.3	Buri Rum
มหาสารคาม	3	3	89,269	100.0	-	-	-	-	-	-	-	-	89,269	100.0	106.2	Maha Sarakham
มุกดาหาร	2	2	69,350	100.0	-	-	-	-	-	-	-	-	69,350	100.0	103.8	Mukdahan
ยโสธร	2	2	32,607	100.0	-	-	300	0.9	-	-	-	-	32,307	99.1	113.2	Yasothon
ร้อยเอ็ด	5	5	205,300	100.0	300	0.2	-	-	15,000	7.3	-	-	190,000	92.5	286.7	Roi-Et
เลย	-	-	-	-	-	-	-	-	-	-	-	-	-	-	-	Loei
ศรีสะเกษ	2	2	29,000	100.0	-	-	1,000	3.4	-	-	28,000	96.6	-	-	290.0	Si Sa Ket
สกลนคร	4	4	199,040	100.0	300	0.2	-	-	2,500	1.2	186,240	93.6	10,000	5.0	796.2	Sakon Nakhon
สุรินทร์	3	3	648,000	100.0	500	0.1	-	-	-	-	-	-	647,500	99.9	116.1	Surin
หนองคาย	10	10	187,155	100.0	1,115	0.6	20,640	11.0	105,400	56.3	-	-	60,000	32.1	593.2	Nong Khai
หนองบัวลำภู	1	1	600	100.0	-	-	600	100.0	-	-	-	-	-	-	40.0	Nong Bua Lam Phu
อำนาจเจริญ	4	4	12,300	100.0	300	2.4	4,000	32.5	-	-	-	-	8,000	65.1	78.9	Amnat Charoen
อุดรธานี	8	8	440,168	100.0	-	-	8,109	1.8	12,059	2.8	-	-	420,000	95.4	196.7	Udon Thani
อุบลราชธานี	7	6	87,971	100.0	-	-	-	-	-	-	-	-	87,971	100.0	102.8	Ubon Ratchathani

ตาราง 12.1 จำนวนผู้ใช้บริการภัตตาคาร/ห้องอาหารเฉลี่ยต่อวัน จำแนกตามผู้ใช้บริการ และจังหวัด

TABLE 12.1 AVERAGE GUEST PER DAY IN THE RESTAURANT BY TYPE OF GUEST AND PROVINCE

จังหวัด	ผู้ใช้บริการ Guest				จำนวนผู้ใช้บริการ เฉลี่ยต่อวัน Average guest per day	Province
	ชาวไทย Thai		ชาวต่างประเทศ Foreigner			
	จำนวน Number	ร้อยละ %	จำนวน Number	ร้อยละ %		
ตะวันออกเฉียงเหนือ	8,128	83.5	1,606	16.5	9,734	Northeastern
กาฬสินธุ์	233	35.8	417	64.2	650	Kalasin
ขอนแก่น	1,285	89.4	152	10.6	1,437	Khon Kaen
ชัยภูมิ	1,717	84.2	322	15.8	2,039	Chaiyaphum
นครพนม	119	91.5	11	8.5	130	Nakhon Phanom
นครราชสีมา	1,554	89.7	178	10.3	1,732	Nakhon Ratchasima
บุรีรัมย์	20	66.7	10	33.3	30	Buri Rum
มหาสารคาม	252	96.9	8	3.1	260	Maha Sarakham
มุกดาหาร	127	82.5	27	17.5	154	Mukdahan
ยโสธร	25	50.0	25	50.0	50	Yasothon
ร้อยเอ็ด	278	96.2	11	3.8	289	Roi-Et
เลย	2	100.0	-	-	2	Loei
ศรีสะเกษ	72	80.0	18	20.0	90	Si Sa Ket
สกลนคร	217	92.4	18	7.6	235	Sakon Nakhon
สุรินทร์	65	68.4	30	31.6	95	Surin
หนองคาย	373	74.5	128	25.5	501	Nong Khai
หนองบัวลำภู	19	95.0	1	5.0	20	Nong Bua Lam Phu
อำนาจเจริญ	75	93.8	5	6.2	80	Amnat Charoen
อุดรธานี	755	78.6	205	21.4	960	Udon Thani
อุบลราชธานี	940	95.9	40	4.1	980	Ubon Ratchathani

ตาราง 12.2 จำนวนผู้ให้บริการสถานบันเทิงเฉลี่ยต่อวัน จำแนกตามผู้ให้บริการ และจังหวัด

TABLE 12.2 AVERAGE GUEST PER DAY IN THE ENTERTAINMENT LOUNGE BY TYPE OF GUEST AND PROVINCE

จังหวัด	ผู้ให้บริการ Guest				จำนวนผู้ให้บริการ เฉลี่ยต่อวัน Average guest per day	Province
	ชาวไทย Thai		ชาวต่างประเทศ Foreigner			
	จำนวน Number	ร้อยละ %	จำนวน Number	ร้อยละ %		
ตะวันออกเฉียงเหนือ	7,188	90.0	801	10.0	7,989	Northeastern
กาฬสินธุ์	33	30.0	77	70.0	110	Kalasin
ขอนแก่น	1,023	97.1	31	2.9	1,054	Khon Kaen
ชัยภูมิ	2,573	91.6	237	8.4	2,810	Chaiyaphum
นครพนม	77	81.9	17	18.1	94	Nakhon Phanom
นครราชสีมา	552	85.6	93	14.4	645	Nakhon Ratchasima
บุรีรัมย์	50	90.9	5	9.1	55	Buri Rum
มหาสารคาม	658	98.9	7	1.1	665	Maha Sarakham
มุกดาหาร	311	98.7	4	1.3	315	Mukdahan
ยโสธร	100	100.0	-	-	100	Yasothon
ร้อยเอ็ด	178	96.2	7	3.8	185	Roi-Et
เลย	-	-	-	-	-	Loei
ศรีสะเกษ	52	80.0	13	20.0	65	Si Sa Ket
สกลนคร	150	100.0	-	-	150	Sakon Nakhon
สุรินทร์	45	75.0	15	25.0	60	Surin
หนองคาย	526	84.7	94	15.3	620	Nong Khai
หนองบัวลำภู	-	-	-	-	-	Nong Bua Lam Phu
อำนาจเจริญ	30	100.0	-	-	30	Amnat Charoen
อุดรธานี	352	68.0	167	32.0	519	Udon Thani
อุบลราชธานี	478	93.4	34	6.6	512	Ubon Ratchathani

ตาราง 12.3 จำนวนผู้ให้บริการร้านขายของที่ระลึกเฉลี่ยต่อวัน จำแนกตามผู้ให้บริการ และจังหวัด

TABLE 12.3 AVERAGE GUEST PER DAY IN THE SOUVENIR SHOP BY TYPE OF GUEST AND PROVINCE

จังหวัด	ผู้ให้บริการ Guest				จำนวนผู้ให้บริการ เฉลี่ยต่อวัน Average guest per day	Province
	ชาวไทย Thai		ชาวต่างประเทศ Foreigner			
	จำนวน Number	ร้อยละ %	จำนวน Number	ร้อยละ %		
ตะวันออกเฉียงเหนือ	610	85.2	106	14.8	716	Northeastern
กาฬสินธุ์	5	50.0	5	50.0	10	Kalasin
ขอนแก่น	327	99.0	3	1.0	330	Khon Kaen
ชัยภูมิ	1	10.0	9	90.0	10	Chaiyaphum
นครพนม	41	91.3	4	8.7	45	Nakhon Phanom
นครราชสีมา	82	79.6	21	20.4	103	Nakhon Ratchasima
บุรีรัมย์	20	66.7	10	33.3	30	Buri Rum
มหาสารคาม	-	-	-	-	-	Maha Sarakham
มุกดาหาร	-	-	-	-	-	Mukdahan
ยโสธร	1	16.7	5	83.3	6	Yasothon
ร้อยเอ็ด	53	98.1	1	1.9	54	Roi-Et
เลย	-	-	-	-	-	Loei
ศรีสะเกษ	-	-	-	-	-	Si Sa Ket
สกลนคร	-	-	-	-	-	Saknon Nakhon
สุรินทร์	-	-	-	-	-	Surin
หนองคาย	9	30.0	21	70.0	30	Nong Khai
หนองบัวลำภู	-	-	-	-	-	Nong Bua Lam Phu
อำนาจเจริญ	16	80.0	4	20.0	20	Amnat Charoen
อุดรธานี	49	68.0	23	32.0	72	Udon Thani
อุบลราชธานี	6	100.0	-	-	6	Ubon Ratchathani

ตาราง 13 จำนวนและร้อยละของโรงแรมและเกสต์เฮาส์ จำแนกตามการมีสิ่งอำนวยความสะดวกบริการ ประเภทของสิ่งอำนวยความสะดวก และจังหวัด

TABLE 13 NUMBER AND PERCENTAGE OF HOTELS AND GUEST HOUSES BY TYPE OF FACILITY PROVIDED AND PROVINCE

จังหวัด	รวม		ไม่มีบริการ		มีบริการ		ประเภทสิ่งอำนวยความสะดวกที่มีบริการในโรงแรม/เกสต์เฮาส์ Type of facility provided in the hotels/guest houses						Province
	Total		สิ่งอำนวยความสะดวก		สิ่งอำนวยความสะดวก		ศูนย์สุขภาพ		สระว่ายน้ำ		บริการทางการสื่อสาร		
			No facility provided		With facility provided		Health center/fitness		Swimming pool		Postal service		
	จำนวน	ร้อยละ	จำนวน	ร้อยละ	จำนวน	ร้อยละ	จำนวน	ร้อยละ	จำนวน	ร้อยละ	จำนวน	ร้อยละ	
Number	%	Number	%	Number	%	Number	%	Number	%	Number	%		
ตะวันออกเฉียงเหนือ	374	100.0	296	79.1	78	20.9	15	19.2	29	37.2	58	74.4	Northeastern
กาฬสินธุ์	8	100.0	6	75.0	2	25.0	-	-	1	50.0	2	100.0	Kalasin
ขอนแก่น	65	100.0	53	81.5	12	18.5	3	25.0	3	25.0	12	100.0	Khon Kaen
ชัยภูมิ	11	100.0	7	63.6	4	36.4	-	-	-	-	4	100.0	Chaiyaphum
นครพนม	21	100.0	18	85.7	3	14.3	-	-	2	66.7	1	33.3	Nakhon Phanom
นครราชสีมา	46	100.0	33	71.7	13	28.3	4	30.8	6	46.2	9	69.2	Nakhon Ratchasima
บุรีรัมย์	10	100.0	8	80.0	2	20.0	-	-	1	50.0	1	50.0	Buri Rum
มหาสารคาม	8	100.0	7	87.5	1	12.5	-	-	-	-	1	100.0	Maha Sarakham
มุกดาหาร	9	100.0	7	77.8	2	22.2	-	-	1	50.0	1	50.0	Mukdahan
ยโสธร	5	100.0	4	80.0	1	20.0	-	-	-	-	1	100.0	Yasothon
ร้อยเอ็ด	24	100.0	19	79.2	5	20.8	1	20.0	2	40.0	5	100.0	Roi-Et
เลย	6	100.0	5	83.3	1	16.7	-	-	-	-	1	100.0	Loei
ศรีสะเกษ	10	100.0	8	80.0	2	20.0	1	50.0	-	-	1	50.0	Si Sa Ket
สกลนคร	15	100.0	13	86.7	2	13.3	-	-	-	-	2	100.0	Sakon Nakhon
สุรินทร์	10	100.0	7	70.0	3	30.0	-	-	2	66.7	1	33.3	Surin
หนองคาย	43	100.0	38	88.4	5	11.6	-	-	2	40.0	4	80.0	Nong Khai
หนองบัวลำภู	14	100.0	12	85.7	2	14.3	1	50.0	2	100.0	-	-	Nong Bua Lam Phu
อำนาจเจริญ	5	100.0	2	40.0	3	60.0	1	33.3	-	-	2	66.7	Amnat Charoen
อุดรธานี	32	100.0	25	78.1	7	21.9	3	42.8	3	42.8	5	71.4	Udon Thani
อุบลราชธานี	32	100.0	24	75.0	8	25.0	1	12.5	4	50.0	5	62.5	Ubon Ratchathani

ตาราง 14 จำนวนคนทำงานในโรงแรมและเกสต์เฮาส์ จำแนกตามลักษณะการจ้างงาน เพศ และจังหวัด

TABLE 14 NUMBER OF PERSONS ENGAGED IN HOTELS AND GUEST HOUSES BY WORK STATUS, SEX AND PROVINCE

จังหวัด	รวม			คนทำงานโดยไม่ได้รับ			ลูกจ้าง Employees															Province
	Total			ค่าจ้าง เงินเดือน			รวม			ระดับผู้บริหาร			รองหัวหน้าฝ่ายและผู้ช่วย			พนักงานผู้ใช้เทคนิค			พนักงานที่ไม่ต้องใช้เทคนิค			
				Unpaid workers			Total			General manager and department heads			หัวหน้าฝ่ายต่าง ๆ			ระดับกลาง			Unskilled staff			
										Sub and assistant department heads												
	รวม	ชาย	หญิง	รวม	ชาย	หญิง	รวม	ชาย	หญิง	รวม	ชาย	หญิง	รวม	ชาย	หญิง	รวม	ชาย	หญิง	รวม	ชาย	หญิง	
	Total	Male	Female	Total	Male	Female	Total	Male	Female	Total	Male	Female	Total	Male	Female	Total	Male	Female	Total	Male	Female	
ตะวันออกเฉียงเหนือ	10,459	4,740	5,719	480	261	219	9,979	4,479	5,500	494	255	239	792	424	368	2,299	1,105	1,194	6,394	2,695	3,699	Northeastern
กาฬสินธุ์	265	132	133	16	10	6	249	122	127	10	6	4	7	3	4	40	20	20	192	93	99	Kalasin
ขอนแก่น	1,903	887	1,016	97	52	45	1,806	835	971	59	28	31	131	57	74	554	295	259	1,062	455	607	Khon Kaen
ชัยภูมิ	257	122	135	15	8	7	242	114	128	24	13	11	21	11	10	34	17	17	163	73	90	Chaiyaphum
นครพนม	359	158	201	36	16	20	323	142	181	21	6	15	26	20	6	37	20	17	239	96	143	Nakhon Phanom
นครราชสีมา	1,440	597	843	23	14	9	1,417	583	834	80	46	34	110	52	58	208	93	115	1,019	392	627	Nakhon Ratchasima
บุรีรัมย์	285	112	173	11	7	4	274	105	169	12	9	3	19	13	6	60	20	40	183	63	120	Buri Rum
มหาสารคาม	448	238	210	8	4	4	440	234	206	31	10	21	33	22	11	53	37	16	323	165	158	Maha Sarakham
มุกดาหาร	343	139	204	11	4	7	332	135	197	15	6	9	24	11	13	114	49	65	179	69	110	Mukdahan
ยโสธร	215	114	101	2	1	1	213	113	100	7	3	4	36	18	18	80	45	35	90	47	43	Yasothon
ร้อยเอ็ด	507	208	299	30	19	11	477	189	288	21	9	12	43	17	26	84	26	58	329	137	192	Roi-Et
เลย	55	26	29	10	4	6	45	22	23	3	-	3	3	3	-	5	1	4	34	18	16	Loei
ศรีสะเกษ	174	84	90	14	8	6	160	76	84	12	7	5	7	6	1	16	6	10	125	57	68	Si Sa Ket
สกลนคร	407	200	207	21	13	8	386	187	199	12	5	7	29	19	10	172	96	76	173	67	106	Sakon Nakhon
สุรินทร์	459	211	248	13	8	5	446	203	243	41	27	14	40	25	15	122	57	65	243	94	149	Surin
หนองคาย	727	333	394	66	32	34	661	301	360	49	29	20	76	37	39	258	110	148	278	125	153	Nong Khai
หนองบัวลำภู	96	35	61	29	14	15	67	21	46	5	-	5	2	2	-	-	-	-	60	19	41	Nong Bua Lam Phu
อำนาจเจริญ	65	32	33	7	3	4	58	29	29	6	3	3	3	2	1	20	12	8	29	12	17	Amnat Charoen
อุดรธานี	1,561	718	843	35	23	12	1,526	695	831	35	14	21	92	59	33	286	132	154	1,113	490	623	Udon Thani
อุบลราชธานี	893	394	499	36	21	15	857	373	484	51	34	17	90	47	43	156	69	87	560	223	337	Ubon Ratchathani

ตาราง 15 จำนวนคนทำงาน จำนวนห้องพักและจำนวนคนทำงานเฉลี่ยต่อห้องพัก จำแนกตามจังหวัด

TABLE 15 NUMBER OF PERSONS ENGAGED, NUMBER OF ROOMS AND AVERAGE PERSONS ENGAGED PER ROOM BY PROVINCE

จังหวัด	จำนวนโรงแรม/ เกสต์เฮาส์ Number of hotels/guest houses	จำนวนคนทำงาน Number of persons engaged (คน : person)	จำนวนห้องพัก Number of rooms (ห้อง : room)	จำนวนคนทำงาน เฉลี่ยต่อห้องพัก Average persons engaged per room (คน : person)	Province
ตะวันออกเฉียงเหนือ	374	10,459	19,511	0.5	Northeastern
กาฬสินธุ์	8	265	335	0.8	Kalasin
ขอนแก่น	65	1,903	3,789	0.5	Khon Kaen
ชัยภูมิ	11	257	488	0.5	Chaiyaphum
นครพนม	21	359	695	0.5	Nakhon Phanom
นครราชสีมา	46	1,440	3,214	0.5	Nakhon Ratchasima
บุรีรัมย์	10	285	548	0.5	Buri Rum
มหาสารคาม	8	448	369	1.2	Maha Sarakham
มุกดาหาร	9	343	508	0.7	Mukdahan
ยโสธร	5	215	278	0.8	Yasothon
ร้อยเอ็ด	24	507	1,136	0.5	Roi-Et
เลย	6	55	244	0.2	Loei
ศรีสะเกษ	10	174	506	0.3	Si Sa Ket
สกลนคร	15	407	770	0.5	Sakon Nakhon
สุรินทร์	10	459	795	0.6	Surin
หนองคาย	43	727	1,262	0.6	Nong Khai
หนองบัวลำภู	14	96	224	0.4	Nong Bua Lam Phu
อำนาจเจริญ	5	65	172	0.4	Amnat Charoen
อุดรธานี	32	1,561	2,285	0.7	Udon Thani
อุบลราชธานี	32	893	1,893	0.5	Ubon Ratchathani

ตาราง 16 ข้อมูลสถิติที่สำคัญ จำแนกตามจังหวัด

TABLE 16 PRINCIPAL STATISTICS BY PROVINCE

พันบาท : In Thousand Baht

จังหวัด	จำนวนโรงแรม/ เกสต์เฮาส์ Number of hotels/ guest houses	จำนวน คนทำงาน Number of persons engaged	จำนวนลูกจ้าง Number of employees	ค่าใช้จ่ายด้าน บุคลากร Remuneration	รายรับ Receipts	ค่าใช้จ่าย Expenditures	มูลค่าเพิ่ม Value added	Province
ตะวันออกเฉียงเหนือ	374	10,459	9,979	613,297.4	2,130,665.0	1,104,433.2	1,026,231.8	Northeastern
กาฬสินธุ์	8	265	249	16,953.2	45,746.6	26,337.3	19,409.3	Kalasin
ขอนแก่น	65	1,903	1,806	121,973.4	401,260.9	169,791.1	231,469.8	Khon Kaen
ชัยภูมิ	11	257	242	7,433.0	29,811.6	18,061.8	11,749.8	Chaiyaphum
นครพนม	21	359	323	18,331.1	45,749.5	27,783.6	17,965.9	Nakhon Phanom
นครราชสีมา	46	1,440	1,417	109,649.1	313,034.2	187,782.0	125,252.2	Nakhon Ratchasima
บุรีรัมย์	10	285	274	14,528.8	44,489.1	12,033.1	32,456.0	Buri Rum
มหาสารคาม	8	448	440	12,720.5	90,366.6	27,145.8	63,220.8	Maha Sarakham
มุกดาหาร	9	343	332	16,740.7	44,162.6	20,453.3	23,709.3	Mukdahan
ยโสธร	5	215	213	12,085.1	34,382.0	16,162.1	18,219.9	Yasothon
ร้อยเอ็ด	24	507	477	27,304.8	120,127.1	52,856.2	67,270.9	Roi-Et
เลย	6	55	45	2,191.3	11,776.8	3,706.1	8,070.7	Loei
ศรีสะเกษ	10	174	160	10,447.5	26,368.6	11,479.1	14,889.5	Si Sa Ket
สกลนคร	15	407	386	20,880.9	72,909.3	33,421.9	39,487.4	Sakon Nakhon
สุรินทร์	10	459	446	27,548.2	93,090.3	55,908.7	37,181.6	Surin
หนองคาย	43	727	661	44,846.0	169,032.9	82,103.7	86,929.2	Nong Khai
หนองบัวลำภู	14	96	67	3,464.7	21,550.0	8,432.0	13,118.0	Nong Bua Lam Phu
อำนาจเจริญ	5	65	58	2,160.5	12,821.6	4,458.9	8,362.7	Amnat Charoen
อุดรธานี	32	1,561	1,526	73,786.6	332,613.9	228,653.9	103,960.0	Udon Thani
อุบลราชธานี	32	893	857	70,252.0	221,371.4	117,862.6	103,508.8	Ubon Ratchathani

ตาราง 17 ค่าใช้จ่ายด้านบุคลากรในปี 2548 จำแนกตามจังหวัด

TABLE 17 REMUNERATION IN 2005 BY PROVINCE

พันบาท : In Thousand Baht

จังหวัด	จำนวน โรงแรม/ เกสต์เฮาส์ Number of hotels/ guest houses	จำนวน คนทำงาน Number of persons engaged	จำนวนลูกจ้าง Number of employees	รวม Total	ค่าจ้าง เงินเดือน Wages/ salaries	ค่าล่วงเวลา โบนัส ฯลฯ Overtime, bonus and attendant allowance	สวัสดิการและผลประโยชน์ตอบแทน Fringe benefits		เงินสมทบ กองทุนการ ประกันสังคม Social security fund	เงินสมทบ กองทุนเงินทดแทน Workmen's compensation fund	ค่าใช้จ่ายด้าน บุคลากรอื่น ๆ Other personel expenses	Province
							ค่ารักษาพยาบาล Medical care	อื่น ๆ Others				
ตะวันออกเฉียงเหนือ	374	10,459	9,979	613,297.4	543,171.5	24,137.3	827.2	11,345.3	28,790.1	3,147.7	1,878.3	Northeastern
กาฬสินธุ์	8	265	249	16,953.2	16,287.8	-	-	-	665.4	-	-	Kalasin
ขอนแก่น	65	1,903	1,806	121,973.4	107,434.8	2,776.4	133.9	3,008.2	6,270.7	939.4	1,410.0	Khon Kaen
ชัยภูมิ	11	257	242	7,433.0	6,748.4	120.0	3.0	90.3	445.0	26.3	-	Chaiyaphum
นครพนม	21	359	323	18,331.1	15,982.1	124.4	-	1,180.3	785.3	259.0	-	Nakhon Phanom
นครราชสีมา	46	1,440	1,417	109,649.1	97,658.4	3,635.8	43.0	3,242.2	4,771.7	297.4	0.6	Nakhon Ratchasima
บุรีรัมย์	10	285	274	14,528.8	12,923.5	659.6	55.0	381.2	463.3	20.3	25.9	Buri Rum
มหาสารคาม	8	448	440	12,720.5	11,576.0	211.5	82.0	116.1	541.3	193.6	-	Maha Sarakham
มุกดาหาร	9	343	332	16,740.7	15,687.4	66.8	1.0	48.0	770.8	0.2	166.5	Mukdahan
ยโสธร	5	215	213	12,085.1	10,414.6	514.3	5.0	126.0	915.7	109.5	-	Yasothon
ร้อยเอ็ด	24	507	477	27,304.8	24,257.7	1,074.4	288.9	276.3	1,253.6	1.3	152.6	Roi-Et
เลย	6	55	45	2,191.3	1,921.3	79.9	-	12.0	178.1	-	-	Loei
ศรีสะเกษ	10	174	160	10,447.5	6,986.3	2,956.0	1.9	214.4	288.9	-	-	Si Sa Ket
สกลนคร	15	407	386	20,880.9	18,948.1	31.0	4.8	12.0	1,283.4	601.6	-	Sakon Nakhon
สุรินทร์	10	459	446	27,548.2	24,961.1	816.1	-	420.8	1,238.2	112.0	-	Surin
หนองคาย	43	727	661	44,846.0	39,547.2	569.0	170.0	1,683.8	2,615.7	259.3	1.0	Nong Khai
หนองบัวลำภู	14	96	67	3,464.7	2,714.0	488.0	-	128.0	134.7	-	-	Nong Bua Lam Phu
อำนาจเจริญ	5	65	58	2,160.5	1,515.9	130.0	12.0	285.5	95.1	22.0	100.0	Amnat Charoen
อุดรธานี	32	1,561	1,526	73,786.6	63,098.9	7,060.0	26.7	93.3	3,277.1	230.6	-	Udon Thani
อุบลราชธานี	32	893	857	70,252.0	64,508.0	2,824.1	-	26.9	2,796.1	75.2	21.7	Ubon Ratchathani

ตาราง 18 ค่าใช้จ่ายในการดำเนินงานของโรงแรมและเกสต์เฮาส์ในปี 2548 จำแนกตามจังหวัด

TABLE 18 OPERATING EXPENSES OF HOTELS AND GUEST HOUSES BY PROVINCE

พันบาท : In Thousand Baht

ค่าใช้จ่ายในการดำเนินงาน	จำนวนเงิน	ร้อยละ	Operating expenses
	Amount	%	
กาฬสินธุ์	30,191.0	100.0	Kalasin
ค่าซื้อสินค้าประเภทอาหารและเครื่องดื่ม	11,466.9	38.0	Food and beverages
ค่าไฟฟ้า	7,105.6	23.5	Electricity
ค่าน้ำประปา	224.0	0.7	Water supply
ค่าก๊าซ	19.6	0.1	Gas
ค่าน้ำมันเชื้อเพลิง	5,601.7	18.6	Fuels
ค่าไปรษณีย์ ค่าโทรศัพท์ ค่าโทรสาร	164.3	0.5	Postal telegraph, telephone, facsimile
ค่าเครื่องเขียน แบบพิมพ์ หนังสือพิมพ์ และวัสดุสิ้นเปลือง	54.3	0.2	Stationery and wastage materials
ค่าทำบัญชี ค่าปรึกษา ค่าทนายความ ค่าตรวจสอบบัญชี	56.2	0.2	Accountancy and consulting services
ค่าใช้จ่ายในการฝึกอบรม ค่าวิจัย วางแผนและพัฒนา			Cost of training, research, planning development
ค่าจ้างผู้เชี่ยวชาญต่างประเทศ	-	-	and foreigner consultant
ค่าโฆษณา	26.0	0.1	Advertising
ค่าเบี้ยประกันภัย	148.1	0.5	Insurance premium
ค่าใช้จ่ายเกี่ยวกับการใช้บริการอินเทอร์เน็ต	-	-	Internet services
ค่าใช้จ่ายเกี่ยวกับการบำรุงรักษาอุปกรณ์คอมพิวเตอร์	-	-	Repair and maintenance of computer accessories
ค่านายหน้า	-	-	Commission paid
ค่ารับรอง	-	-	Entertainment
- ค่าอาหารและเครื่องดื่ม	-	-	- Meal and beverage
- ค่ากิจกรรมเพื่อความบันเทิง นันทนาการ เช่นกีฬาต่างๆ	-	-	- Recreational
- ค่าที่พัก	-	-	- Lodging
ค่าพาหนะและค่าที่พักที่ใช้เฉพาะเพื่อกิจการ	-	-	Transportation
ค่าธรรมเนียมใบอนุญาต	17.8	0.1	Permission fee
ค่าบำรุงการกุศล	-	-	Charity
ค่าซ่อมแซมอาคาร และสินทรัพย์ต่าง ๆ	1,010.4	3.3	Repairing and maintenance of fixed assets
ค่าเช่าอาคาร อาคารพร้อมที่ดิน ยานพาหนะ เครื่องจักรและเครื่องมือ ฯลฯ	-	-	Rent on building, vehicles, machinery etc.
ค่าเช่าที่ดิน	-	-	Rent on land
ขาดทุนจากการเปลี่ยนแปลงอัตราแลกเปลี่ยนฯ	-	-	Loss of currency exchange
ค่าดอกเบี้ยจ่าย	3,853.7	12.8	Interest paid
หนี้สูญ	-	-	Bad debts
ค่าเครื่องใช้ที่ทำด้วยผ้า	18.2	0.1	Linen expenses
ค่าผลิตภัณฑ์ทำความสะอาดต่าง ๆ	88.2	0.3	Sanitary products
อื่นๆ	336.0	1.0	Others

ตาราง 18 ค่าใช้จ่ายในการดำเนินงานของโรงแรมและเกสต์เฮาส์ในปี 2548 จำแนกตามจังหวัด (ต่อ)

TABLE 18 OPERATING EXPENSES OF HOTELS AND GUEST HOUSES BY PROVINCE (Cont'd)

พันบาท : In Thousand Baht

ค่าใช้จ่ายในการดำเนินงาน	จำนวนเงิน	ร้อยละ	Operating expenses
	Amount	%	
ขอนแก่น	176,105.3	100.0	Khon Kaen
ค่าซื้อสินค้าประเภทอาหารและเครื่องดื่ม	58,435.4	33.2	Food and beverages
ค่าไฟฟ้า	51,412.1	29.2	Electricity
ค่าน้ำประปา	15,492.6	8.8	Water supply
ค่าก๊าซ	4,971.3	2.8	Gas
ค่าน้ำมันเชื้อเพลิง	3,348.9	1.9	Fuels
ค่าไปรษณีย์ ค่าโทรศัพท์ ค่าโทรสาร	1,735.0	1.0	Postal telegraph, telephone, facsimile
ค่าเครื่องเขียน แบบพิมพ์ หนังสือพิมพ์ และวัสดุสิ้นเปลือง	3,472.9	2.0	Stationery and wastage materials
ค่าทำบัญชี ค่าปรึกษา ค่าทนายความ ค่าตรวจสอบบัญชี	781.5	0.4	Accountancy and consulting services
ค่าใช้จ่ายในการฝึกอบรม ค่าวิจัย วางแผนและพัฒนา			Cost of training, research, planning development
ค่าจ้างผู้เชี่ยวชาญต่างประเทศ	177.6	0.1	and foreigner consultant
ค่าโฆษณา	1,191.9	0.7	Advertising
ค่าเบี้ยประกันภัย	2,486.8	1.4	Insurance premium
ค่าใช้จ่ายเกี่ยวกับการใช้บริการอินเทอร์เน็ต	49.8	--	Internet services
ค่าใช้จ่ายเกี่ยวกับการบำรุงรักษาอุปกรณ์คอมพิวเตอร์	530.3	0.3	Repair and maintenance of computer accessories
ค่านายหน้า	22.6	--	Commission paid
ค่ารับรอง	156.4	0.1	Entertainment
- ค่าอาหารและเครื่องดื่ม	99.0	63.3	- Meal and beverage
- ค่ากิจกรรมเพื่อความบันเทิง นันทนาการ เช่น กีฬาต่างๆ	16.0	10.2	- Recreational
- ค่าที่พัก	41.4	26.5	- Lodging
ค่าพาหนะและค่าที่พักที่ใช้เฉพาะเพื่อกิจการ	9.7	--	Transportation
ค่าธรรมเนียมใบอนุญาต	1,499.9	0.8	Permission fee
ค่าบำรุงการกุศล	810.2	0.5	Charity
ค่าซ่อมแซมอาคาร และสินทรัพย์ต่างๆ	11,393.7	6.5	Repairing and maintenance of fixed assets
ค่าเช่าอาคาร อาคารพร้อมที่ดิน ขนพาหนะ เครื่องจักรและเครื่องมือ ฯลฯ	1,347.3	0.8	Rent on building, vehicles, machinery etc.
ค่าเช่าที่ดิน	112.7	0.1	Rent on land
ขาดทุนจากการเปลี่ยนแปลงอัตราแลกเปลี่ยน	-	-	Loss of currency exchange
ค่าดอกเบี้ยจ่าย	5,901.5	3.3	Interest paid
หนี้สูญ	300.0	0.2	Bad debts
ค่าเครื่องใช้ที่ทำด้วยผ้า	1,254.4	0.7	Linen expenses
ค่าผลิตภัณฑ์ทำความสะอาดต่าง ๆ	2,604.1	1.5	Sanitary products
อื่นๆ	6,606.7	3.7	Others

ตาราง 18 ค่าใช้จ่ายในการดำเนินงานของโรงแรมและเกสต์เฮาส์ในปี 2548 จำแนกตามจังหวัด (ต่อ)

TABLE 18 OPERATING EXPENSES OF HOTELS AND GUEST HOUSES BY PROVINCE (Cont'd)

พันบาท : In Thousand Baht

ค่าใช้จ่ายในการดำเนินงาน	จำนวนเงิน	ร้อยละ	Operating expenses
	Amount	%	
ชัยภูมิ	18,339.9	100.0	Chaiyaphum
ค่าซื้อสินค้าประเภทอาหารและเครื่องดื่ม	5,278.7	28.8	Food and beverages
ค่าไฟฟ้า	7,134.4	38.9	Electricity
ค่าน้ำประปา	2,256.4	12.3	Water supply
ค่าก๊าซ	669.8	3.6	Gas
ค่าน้ำมันเชื้อเพลิง	335.9	1.8	Fuels
ค่าไปรษณีย์ ค่าโทรศัพท์ ค่าโทรสาร	212.0	1.2	Postal telegraph, telephone, facsimile
ค่าเครื่องเขียน แบบพิมพ์ หนังสือพิมพ์ และวัสดุสิ้นเปลือง	289.7	1.6	Stationery and wastage materials
ค่าทำบัญชี ค่าปรึกษา ค่าทนายความ ค่าตรวจสอบบัญชี	255.0	1.4	Accountancy and consulting services
ค่าใช้จ่ายในการฝึกอบรม ค่าวิจัย วางแผนและพัฒนา			Cost of training, research, planning development
ค่าจ้างผู้เชี่ยวชาญต่างประเทศ	-	-	and foreigner consultant
ค่าโฆษณา	3.6	--	Advertising
ค่าเบี้ยประกันภัย	238.0	1.3	Insurance premium
ค่าใช้จ่ายเกี่ยวกับการใช้บริการอินเทอร์เน็ต	-	-	Internet services
ค่าใช้จ่ายเกี่ยวกับการบำรุงรักษาอุปกรณ์คอมพิวเตอร์	-	-	Repair and maintenance of computer accessories
ค่านายหน้า	-	-	Commission paid
ค่ารับรอง	-	-	Entertainment
- ค่าอาหารและเครื่องดื่ม	-	-	- Meal and beverage
- ค่ากิจกรรมเพื่อความบันเทิง นันทนาการ เช่น กีฬาต่างๆ	-	-	- Recreational
- ค่าที่พัก	-	-	- Lodging
ค่าพาหนะและค่าที่พักที่ใช้เฉพาะเพื่อกิจการ	-	-	Transportation
ค่าธรรมเนียมใบอนุญาต	55.7	0.3	Permission fee
ค่าบำรุงการกุศล	47.0	0.3	Charity
ค่าซ่อมแซมอาคาร และสินทรัพย์ต่างๆ	388.0	2.1	Repairing and maintenance of fixed assets
ค่าเช่าอาคาร อาคารพร้อมที่ดิน ขนพาหนะ เครื่องจักรและเครื่องมือ ฯลฯ	360.0	2.0	Rent on building, vehicles, machinery etc.
ค่าเช่าที่ดิน	167.7	0.9	Rent on land
ขาดทุนจากการเปลี่ยนแปลงอัตราแลกเปลี่ยน	-	-	Loss of currency exchange
ค่าดอกเบี้ยจ่าย	110.4	0.6	Interest paid
หนี้สูญ	-	-	Bad debts
ค่าเครื่องใช้ที่ทำด้วยผ้า	281.6	1.5	Linen expenses
ค่าผลิตภัณฑ์ทำความสะอาดต่าง ๆ	255.4	1.4	Sanitary products
อื่นๆ	0.6	--	Others

ตาราง 18 ค่าใช้จ่ายในการดำเนินงานของโรงแรมและเกสต์เฮาส์ในปี 2548 จำแนกตามจังหวัด (ต่อ)

TABLE 18 OPERATING EXPENSES OF HOTELS AND GUEST HOUSES BY PROVINCE (Cont'd)

พันบาท : In Thousand Baht

ค่าใช้จ่ายในการดำเนินงาน	จำนวนเงิน	ร้อยละ	Operating expenses
	Amount	%	
นครพนม	30,227.5	100.0	Nakhon Phanom
ค่าซื้อสินค้าประเภทอาหารและเครื่องดื่ม	7,558.2	25.0	Food and beverages
ค่าไฟฟ้า	10,228.1	33.8	Electricity
ค่าน้ำประปา	1,687.6	5.6	Water supply
ค่าก๊าซ	897.3	3.0	Gas
ค่าน้ำมันเชื้อเพลิง	540.3	1.8	Fuels
ค่าไปรษณีย์ ค่าโทรศัพท์ ค่าโทรสาร	434.8	1.4	Postal telegraph, telephone, facsimile
ค่าเครื่องเขียน แบบพิมพ์ หนังสือพิมพ์ และวัสดุสิ้นเปลือง	467.4	1.5	Stationery and wastage materials
ค่าทำบัญชี ค่าปรึกษา ค่าทนายความ ค่าตรวจสอบบัญชี	13.5	0.1	Accountancy and consulting services
ค่าใช้จ่ายในการฝึกอบรม ค่าวิจัย วางแผนและพัฒนา			Cost of training, research, planning development
ค่าจ้างผู้เชี่ยวชาญต่างประเทศ	5.8	--	and foreigner consultant
ค่าโฆษณา	184.2	0.6	Advertising
ค่าเบี้ยประกันภัย	1,297.8	4.3	Insurance premium
ค่าใช้จ่ายเกี่ยวกับการให้บริการอินเทอร์เน็ต	28.4	0.1	Internet services
ค่าใช้จ่ายเกี่ยวกับการบำรุงรักษาอุปกรณ์คอมพิวเตอร์	141.8	0.5	Repair and maintenance of computer accessories
ค่านายหน้า	-	-	Commission paid
ค่ารับรอง	4.5	--	Entertainment
- ค่าอาหารและเครื่องดื่ม	4.5	100.0	- Meal and beverage
- ค่ากิจกรรมเพื่อความบันเทิง นันทนาการ เช่น กีฬาต่างๆ	-	-	- Recreational
- ค่าที่พัก	-	-	- Lodging
ค่าพาหนะและค่าที่พักที่ใช้เฉพาะเพื่อกิจการ	11.5	--	Transportation
ค่าธรรมเนียมใบอนุญาต	83.2	0.3	Permission fee
ค่าบำรุงการกุศล	88.0	0.3	Charity
ค่าซ่อมแซมอาคาร และสินทรัพย์ต่าง ๆ	1,499.2	5.0	Repairing and maintenance of fixed assets
ค่าเช่าอาคาร อาคารพร้อมที่ดิน ยานพาหนะ เครื่องจักรและเครื่องมือ ฯลฯ	766.3	2.5	Rent on building, vehicles, machinery etc.
ค่าเช่าที่ดิน	-	-	Rent on land
ขาดทุนจากการเปลี่ยนแปลงอัตราแลกเปลี่ยน	-	-	Loss of currency exchange
ค่าดอกเบี้ยจ่าย	2,424.0	8.0	Interest paid
หนี้สูญ	20.0	0.1	Bad debts
ค่าเครื่องใช้ที่ทำความสะอาด	730.3	2.4	Linen expenses
ค่าผลิตภัณฑ์ทำความสะอาดต่าง ๆ	360.6	1.2	Sanitary products
อื่นๆ	754.7	2.5	Others

ตาราง 18 ค่าใช้จ่ายในการดำเนินงานของโรงแรมและเกสต์เฮาส์ในปี 2548 จำแนกตามจังหวัด (ต่อ)

TABLE 18 OPERATING EXPENSES OF HOTELS AND GUEST HOUSES BY PROVINCE (Cont'd)

พันบาท : In Thousand Baht

ค่าใช้จ่ายในการดำเนินงาน	จำนวนเงิน	ร้อยละ	Operating expenses
	Amount	%	
นครราชสีมา	220,543.8	100.0	Nakhon Ratchasima
ค่าซื้อสินค้าประเภทอาหารและเครื่องดื่ม	89,713.7	40.7	Food and beverages
ค่าไฟฟ้า	41,311.5	18.7	Electricity
ค่าน้ำประปา	5,555.0	2.5	Water supply
ค่าก๊าซ	2,350.6	1.1	Gas
ค่าน้ำมันเชื้อเพลิง	7,372.5	3.3	Fuels
ค่าไปรษณีย์ ค่าโทรศัพท์ ค่าโทรสาร	1,963.3	0.9	Postal telegraph, telephone, facsimile
ค่าเครื่องเขียน แบบพิมพ์ หนังสือพิมพ์ และวัสดุสิ้นเปลือง	2,756.5	1.2	Stationery and wastage materials
ค่าทำบัญชี ค่าปรึกษา ค่าทนายความ ค่าตรวจสอบบัญชี	1,217.5	0.6	Accountancy and consulting services
ค่าใช้จ่ายในการฝึกอบรม ค่าวิจัย วางแผนและพัฒนา			Cost of training, research, planning development
ค่าจ้างผู้เชี่ยวชาญต่างประเทศ	643.7	0.3	and foreigner consultant
ค่าโฆษณา	978.8	0.4	Advertising
ค่าเบี้ยประกันภัย	1,207.1	0.5	Insurance premium
ค่าใช้จ่ายเกี่ยวกับการใช้บริการอินเทอร์เน็ต	32.2	-	Internet services
ค่าใช้จ่ายเกี่ยวกับการบำรุงรักษาอุปกรณ์คอมพิวเตอร์	498.1	0.2	Repair and maintenance of computer accessories
ค่านายหน้า	400.7	0.2	Commission paid
ค่ารับรอง	1,019.5	0.5	Entertainment
- ค่าอาหารและเครื่องดื่ม	479.4	47.0	- Meal and beverage
- ค่ากิจกรรมเพื่อความบันเทิง นันทนาการ เช่นกีฬาต่างๆ	169.4	16.6	- Recreational
- ค่าที่พัก	370.7	36.4	- Lodging
ค่าพาหนะและค่าที่พักที่ใช้เฉพาะเพื่อกิจการ	1,867.5	0.9	Transportation
ค่าธรรมเนียมใบอนุญาต	657.7	0.3	Permission fee
ค่าบริจาคกุศล	111.2	0.1	Charity
ค่าซ่อมแซมอาคาร และสินทรัพย์ต่าง ๆ	6,306.6	2.9	Repairing and maintenance of fixed assets
ค่าเช่าอาคาร อาคารพร้อมที่ดิน ขานพาหนะ เครื่องจักรและเครื่องมือ ฯลฯ	1,062.2	0.5	Rent on building, vehicles, machinery etc.
ค่าเช่าที่ดิน	881.6	0.4	Rent on land
ขาดทุนจากการเปลี่ยนแปลงอัตราแลกเปลี่ยนฯ	-	-	Loss of currency exchange
ค่าดอกเบี้ยจ่าย	31,590.4	14.3	Interest paid
หนี้สูญ	289.8	0.1	Bad debts
ค่าเครื่องใช้ที่ทำด้วยผ้า	1,055.1	0.5	Linen expenses
ค่าผลิตภัณฑ์ทำความสะอาดต่าง ๆ	2,193.9	1.0	Sanitary products
อื่นๆ	17,507.1	7.9	Others

ตาราง 18 ค่าใช้จ่ายในการดำเนินงานของโรงแรมและเกสต์เฮาส์ในปี 2548 จำแนกตามจังหวัด (ต่อ)

TABLE 18 OPERATING EXPENSES OF HOTELS AND GUEST HOUSES BY PROVINCE (Cont'd)

พันบาท : In Thousand Baht

ค่าใช้จ่ายในการดำเนินงาน	จำนวนเงิน	ร้อยละ	Operating expenses
	Amount	%	
บุรีรัมย์	12,584.9	100.0	Buri Rum
ค่าซื้อสินค้าประเภทอาหารและเครื่องดื่ม	2,603.5	20.7	Food and beverages
ค่าไฟฟ้า	5,257.6	41.8	Electricity
ค่าน้ำประปา	661.4	5.2	Water supply
ค่าก๊าซ	421.3	3.3	Gas
ค่าน้ำมันเชื้อเพลิง	2.4	- -	Fuels
ค่าไปรษณีย์ ค่าโทรศัพท์ ค่าโทรสาร	134.6	1.1	Postal telegraph, telephone, facsimile
ค่าเครื่องเขียน แบบพิมพ์ หนังสือพิมพ์ และวัสดุสิ้นเปลือง	472.8	3.8	Stationery and wastage materials
ค่าทำบัญชี ค่าปรึกษา ค่าทนายความ ค่าตรวจสอบบัญชี	111.5	0.9	Accountancy and consulting services
ค่าใช้จ่ายในการฝึกอบรม ค่าวิจัย วางแผนและพัฒนา			Cost of training, research, planning development
ค่าจ้างผู้เชี่ยวชาญต่างประเทศ	25.0	0.2	and foreigner consultant
ค่าโฆษณา	50.0	0.4	Advertising
ค่าเบี้ยประกันภัย	63.6	0.5	Insurance premium
ค่าใช้จ่ายเกี่ยวกับการใช้บริการอินเทอร์เน็ต	73.7	0.6	Internet services
ค่าใช้จ่ายเกี่ยวกับการบำรุงรักษาอุปกรณ์คอมพิวเตอร์	50.0	0.4	Repair and maintenance of computer accessories
ค่านายหน้า	-	-	Commission paid
ค่ารับรอง	110.4	0.9	Entertainment
- ค่าอาหารและเครื่องดื่ม	55.4	50.2	- Meal and beverage
- ค่ากิจกรรมเพื่อความบันเทิง นันทนาการ เช่น กีฬาต่างๆ	30.0	27.2	- Recreational
- ค่าที่พัก	25.0	22.6	- Lodging
ค่าพาหนะและค่าที่พักที่ใช้เฉพาะเพื่อกิจการ	-	-	Transportation
ค่าธรรมเนียมใบอนุญาต	101.9	0.8	Permission fee
ค่าบำรุงการกุศล	127.7	1.0	Charity
ค่าซ่อมแซมอาคาร และสินทรัพย์ต่าง ๆ	562.9	4.5	Repairing and maintenance of fixed assets
ค่าเช่าอาคาร อาคารพร้อมที่ดิน ยานพาหนะ เครื่องจักรและเครื่องมือ ฯลฯ	1,044.3	8.3	Rent on building, vehicles, machinery etc.
ค่าเช่าที่ดิน	-	-	Rent on land
ขาดทุนจากการเปลี่ยนแปลงอัตราแลกเปลี่ยนฯ	-	-	Loss of currency exchange
ค่าดอกเบี้ยจ่าย	500.0	4.0	Interest paid
หนี้สูญ	51.8	0.4	Bad debts
ค่าเครื่องใช้ที่ทำด้วยผ้า	54.6	0.4	Linen expenses
ค่าผลิตภัณฑ์ทำความสะอาดต่าง ๆ	103.9	0.8	Sanitary products
อื่นๆ	-	-	Others

ตาราง 18 ค่าใช้จ่ายในการดำเนินงานของโรงแรมและเกสต์เฮาส์ในปี 2548 จำแนกตามจังหวัด (ต่อ)

TABLE 18 OPERATING EXPENSES OF HOTELS AND GUEST HOUSES BY PROVINCE (Cont'd)

พันบาท : In Thousand Baht

ค่าใช้จ่ายในการดำเนินงาน	จำนวนเงิน	ร้อยละ	Operating expenses
	Amount	%	
มหาสารคาม	38,941.2	100.0	Maha Sarakham
ค่าซื้อสินค้าประเภทอาหารและเครื่องดื่ม	3,619.2	9.3	Food and beverages
ค่าไฟฟ้า	3,666.7	9.4	Electricity
ค่าน้ำประปา	1,582.6	4.1	Water supply
ค่าก๊าซ	4,149.0	10.6	Gas
ค่าน้ำมันเชื้อเพลิง	150.0	0.4	Fuels
ค่าไปรษณีย์ ค่าโทรศัพท์ ค่าโทรสาร	56.2	0.1	Postal telegraph, telephone, facsimile
ค่าเครื่องเขียน แบบพิมพ์ หนังสือพิมพ์ และวัสดุสิ้นเปลือง	423.6	1.1	Stationery and wastage materials
ค่าทำบัญชี ค่าปรึกษา ค่าทนายความ ค่าตรวจสอบบัญชี	67.5	0.2	Accountancy and consulting services
ค่าใช้จ่ายในการฝึกอบรม ค่าวิจัย วางแผนและพัฒนา			Cost of training, research, planning development
ค่าจ้างผู้เชี่ยวชาญต่างประเทศ	20.0	0.1	and foreigner consultant
ค่าโฆษณา	190.0	0.5	Advertising
ค่าเบี้ยประกันภัย	126.1	0.3	Insurance premium
ค่าใช้จ่ายเกี่ยวกับการใช้บริการอินเทอร์เน็ต	1.0	-	Internet services
ค่าใช้จ่ายเกี่ยวกับการบำรุงรักษาอุปกรณ์คอมพิวเตอร์	88.8	0.2	Repair and maintenance of computer accessories
ค่านายหน้า	-	-	Commission paid
ค่ารับรอง	100.0	0.3	Entertainment
- ค่าอาหารและเครื่องดื่ม	90.0	90.0	- Meal and beverage
- ค่ากิจกรรมเพื่อความบันเทิง นันทนาการ เช่น กีฬาต่างๆ	-	-	- Recreational
- ค่าที่พัก	10.0	10.0	- Lodging
ค่าพาหนะและค่าที่พักที่ใช้จ่ายเพื่อกิจการ	-	-	Transportation
ค่าธรรมเนียมใบอนุญาต	89.0	0.2	Permission fee
ค่านำรุงการกุศล	450.0	1.2	Charity
ค่าซ่อมแซมอาคาร และสินทรัพย์ต่าง ๆ	11,502.7	29.5	Repairing and maintenance of fixed assets
ค่าเช่าอาคาร อาคารพร้อมที่ดิน ยานพาหนะ เครื่องจักรและเครื่องมือ ฯลฯ	500.0	1.3	Rent on building, vehicles, machinery etc.
ค่าเช่าที่ดิน	-	-	Rent on land
ขาดทุนจากการเปลี่ยนแปลงอัตราแลกเปลี่ยน	-	-	Loss of currency exchange
ค่าดอกเบี้ยจ่าย	11,295.4	29.0	Interest paid
หนี้สูญ	500.0	1.3	Bad debts
ค่าเครื่องใช้ที่ทำด้วยผ้า	151.3	0.4	Linen expenses
ค่าผลิตภัณฑ์ทำความสะอาดต่าง ๆ	212.1	0.5	Sanitary products
อื่นๆ	-	-	Others

ตาราง 18 ค่าใช้จ่ายในการดำเนินงานของโรงแรมและเกสต์เฮาส์ในปี 2548 จำแนกตามจังหวัด (ต่อ)

TABLE 18 OPERATING EXPENSES OF HOTELS AND GUEST HOUSES BY PROVINCE (Cont'd)

พันบาท : In Thousand Baht

ค่าใช้จ่ายในการดำเนินงาน	จำนวนเงิน	ร้อยละ	Operating expenses
	Amount	%	
มุกดาหาร	25,304.6	100.0	Mukdahan
ค่าซื้อสินค้าประเภทอาหารและเครื่องดื่ม	6,669.5	26.4	Food and beverages
ค่าไฟฟ้า	5,559.3	22.0	Electricity
ค่าน้ำประปา	4,721.7	18.7	Water supply
ค่าก๊าซ	110.0	0.4	Gas
ค่าน้ำมันเชื้อเพลิง	447.3	1.8	Fuels
ค่าไปรษณีย์ ค่าโทรศัพท์ ค่าโทรสาร	349.3	1.4	Postal telegraph, telephone, facsimile
ค่าเครื่องเขียน แบบพิมพ์ หนังสือพิมพ์ และวัสดุสิ้นเปลือง	233.5	0.9	Stationery and wastage materials
ค่าทำบัญชี ค่าปรึกษา ค่าทนายความ ค่าตรวจสอบบัญชี	136.0	0.5	Accountancy and consulting services
ค่าใช้จ่ายในการฝึกอบรม ค่าวิจัย วางแผนและพัฒนา			Cost of training, research, planning development
ค่าจ้างผู้เชี่ยวชาญต่างประเทศ	422.5	1.7	and foreigner consultant
ค่าโฆษณา	103.9	0.4	Advertising
ค่าเบี้ยประกันภัย	270.6	1.1	Insurance premium
ค่าใช้จ่ายเกี่ยวกับการใช้บริการอินเทอร์เน็ต	-	-	Internet services
ค่าใช้จ่ายเกี่ยวกับการบำรุงรักษาอุปกรณ์คอมพิวเตอร์	475.0	1.9	Repair and maintenance of computer accessories
ค่านายหน้า	12.5	0.1	Commission paid
ค่ารับรอง	55.9	0.2	Entertainment
- ค่าอาหารและเครื่องดื่ม	55.9	100.0	- Meal and beverage
- ค่ากิจกรรมเพื่อความบันเทิง นันทนาการ เช่น กีฬาต่างๆ	-	-	- Recreational
- ค่าที่พัก	-	-	- Lodging
ค่าพาหนะและค่าที่พักที่ใช้เฉพาะเพื่อกิจการ	124.8	0.5	Transportation
ค่าธรรมเนียมใบอนุญาต	170.0	0.7	Permission fee
ค่าบำรุงการกุศล	179.4	0.7	Charity
ค่าซ่อมแซมอาคาร และสินทรัพย์ต่าง ๆ	130.0	0.5	Repairing and maintenance of fixed assets
ค่าเช่าอาคาร อาคารพร้อมที่ดิน ขานพาหนะ เครื่องจักรและเครื่องมือ ฯลฯ	-	-	Rent on building, vehicles, machinery etc.
ค่าเช่าที่ดิน	126.0	0.5	Rent on land
ขาดทุนจากการเปลี่ยนแปลงอัตราแลกเปลี่ยน	-	-	Loss of currency exchange
ค่าดอกเบี้ยจ่าย	4,715.6	18.6	Interest paid
หนี้สูญ	9.8	--	Bad debts
ค่าเครื่องใช้ที่ทำด้วยผ้า	63.0	0.2	Linen expenses
ค่าผลิตภัณฑ์ทำความสะอาดต่าง ๆ	155.0	0.6	Sanitary products
อื่นๆ	64.0	0.2	Others

ตาราง 18 ค่าใช้จ่ายในการดำเนินงานของโรงแรมและเกสต์เฮาส์ในปี 2548 จำแนกตามจังหวัด (ต่อ)

TABLE 18 OPERATING EXPENSES OF HOTELS AND GUEST HOUSES BY PROVINCE (Cont'd)

พันบาท : In Thousand Baht

ค่าใช้จ่ายในการดำเนินงาน	จำนวนเงิน	ร้อยละ	Operating expenses
	Amount	%	
ยโสธร	18,626.2	100.0	Yasothon
ค่าซื้อสินค้าประเภทอาหารและเครื่องดื่ม	2,349.7	12.6	Food and beverages
ค่าไฟฟ้า	6,627.8	35.6	Electricity
ค่าน้ำประปา	2,136.2	11.5	Water supply
ค่าก๊าซ	599.6	3.2	Gas
ค่าน้ำมันเชื้อเพลิง	162.7	0.9	Fuels
ค่าไปรษณีย์ ค่าโทรศัพท์ ค่าโทรสาร	512.4	2.8	Postal telegraph, telephone, facsimile
ค่าเครื่องเขียน แบบพิมพ์ หนังสือพิมพ์ และวัสดุสิ้นเปลือง	2,034.8	10.9	Stationery and wastage materials
ค่าทำบัญชี ค่าปรึกษา ค่าทนายความ ค่าตรวจสอบบัญชี	28.0	0.2	Accountancy and consulting services
ค่าใช้จ่ายในการฝึกอบรม ค่าวิจัย วางแผนและพัฒนา ค่าจ้างผู้เชี่ยวชาญต่างประเทศ	-	-	Cost of training, research, planning development and foreigner consultant
ค่าโฆษณา	191.7	1.0	Advertising
ค่าเบี้ยประกันภัย	59.0	0.3	Insurance premium
ค่าใช้จ่ายเกี่ยวกับการใช้บริการอินเทอร์เน็ต	-	-	Internet services
ค่าใช้จ่ายเกี่ยวกับการบำรุงรักษาอุปกรณ์คอมพิวเตอร์	8.5	0.1	Repair and maintenance of computer accessories
ค่านายหน้า	-	-	Commission paid
ค่ารับรอง	25.6	0.1	Entertainment
- ค่าอาหารและเครื่องดื่ม	25.6	100.0	- Meal and beverage
- ค่ากิจกรรมเพื่อความบันเทิง นันทนาการ เช่น กีฬาต่างๆ	-	-	- Recreational
- ค่าที่พัก	-	-	- Lodging
ค่าพาหนะและค่าที่พักที่ใช้เฉพาะเพื่อกิจการ	6.0	--	Transportation
ค่าธรรมเนียมใบอนุญาต	26.5	0.1	Permission fee
ค่าบำรุงการกุศล	18.0	0.1	Charity
ค่าซ่อมแซมอาคาร และสินทรัพย์ต่าง ๆ	926.4	5.0	Repairing and maintenance of fixed assets
ค่าเช่าอาคาร อาคารพร้อมที่ดิน ขานพาหนะ เครื่องจักรและเครื่องมือ ฯลฯ	-	-	Rent on building, vehicles, machinery etc.
ค่าเช่าที่ดิน	25.0	0.1	Rent on land
ขาดทุนจากการเปลี่ยนแปลงอัตราแลกเปลี่ยนฯ	-	-	Loss of currency exchange
ค่าดอกเบี้ยจ่าย	2,439.1	13.1	Interest paid
หนี้สูญ	-	-	Bad debts
ค่าเครื่องใช้ที่ทำด้วยผ้า	120.0	0.6	Linen expenses
ค่าผลิตภัณฑ์ทำความสะอาดต่าง ๆ	65.0	0.4	Sanitary products
อื่นๆ	264.2	1.4	Others

ตาราง 18 ค่าใช้จ่ายในการดำเนินงานของโรงแรมและเกสต์เฮาส์ในปี 2548 จำแนกตามจังหวัด (ต่อ)

TABLE 18 OPERATING EXPENSES OF HOTELS AND GUEST HOUSES BY PROVINCE (Cont'd)

พันบาท : In Thousand Baht

ค่าใช้จ่ายในการดำเนินงาน	จำนวนเงิน	ร้อยละ	Operating expenses
	Amount	%	
ร้อยเอ็ด	66,533.8	100.0	Roi-Et
ค่าซื้อสินค้าประเภทอาหารและเครื่องดื่ม	23,781.4	35.7	Food and beverages
ค่าไฟฟ้า	12,972.5	19.5	Electricity
ค่าน้ำประปา	2,080.0	3.1	Water supply
ค่าก๊าซ	796.4	1.2	Gas
ค่าน้ำมันเชื้อเพลิง	1,001.1	1.5	Fuels
ค่าไปรษณีย์ ค่าโทรศัพท์ ค่าโทรสาร	554.4	0.8	Postal telegraph, telephone, facsimile
ค่าเครื่องเขียน แบบพิมพ์ หนังสือพิมพ์ และวัสดุสิ้นเปลือง	541.2	0.8	Stationery and wastage materials
ค่าทำบัญชี ค่าปรึกษา ค่าทนายความ ค่าตรวจสอบบัญชี	351.4	0.5	Accountancy and consulting services
ค่าใช้จ่ายในการฝึกอบรม ค่าวิจัย วางแผนและพัฒนา ค่าจ้างผู้เชี่ยวชาญต่างประเทศ	-	-	Cost of training, research, planning development and foreigner consultant
ค่าโฆษณา	393.0	0.6	Advertising
ค่าเบี้ยประกันภัย	251.2	0.4	Insurance premium
ค่าใช้จ่ายเกี่ยวกับการใช้บริการอินเทอร์เน็ต	31.1	0.1	Internet services
ค่าใช้จ่ายเกี่ยวกับการบำรุงรักษาอุปกรณ์คอมพิวเตอร์	547.7	0.8	Repair and maintenance of computer accessories
ค่านายหน้า	17.3	--	Commission paid
ค่ารับรอง	124.1	0.2	Entertainment
- ค่าอาหารและเครื่องดื่ม	40.8	32.9	- Meal and beverage
- ค่ากิจกรรมเพื่อความบันเทิง นันทนาการ เช่น กีฬาต่างๆ	29.3	23.6	- Recreational
- ค่าที่พัก	54.0	43.5	- Lodging
ค่าพาหนะและค่าที่พักที่ใช้เฉพาะเพื่อกิจการ	26.2	--	Transportation
ค่าธรรมเนียมใบอนุญาต	121.1	0.2	Permission fee
ค่าบำรุงการกุศล	157.0	0.3	Charity
ค่าซ่อมแซมอาคาร และสินทรัพย์ต่าง ๆ	8,476.3	12.8	Repairing and maintenance of fixed assets
ค่าเช่าอาคาร อาคารพร้อมที่ดิน ขานพาหนะ เครื่องจักรและเครื่องมือ ฯลฯ	-	-	Rent on building, vehicles, machinery etc.
ค่าเช่าที่ดิน	145.2	0.2	Rent on land
ขาดทุนจากการเปลี่ยนแปลงอัตราแลกเปลี่ยน	-	-	Loss of currency exchange
ค่าดอกเบี้ยจ่าย	13,280.6	20.0	Interest paid
หนี้สูญ	251.8	0.4	Bad debts
ค่าเครื่องใช้ที่ทำด้วยผ้า	132.9	0.2	Linen expenses
ค่าผลิตภัณฑ์ทำความสะอาดต่าง ๆ	488.3	0.7	Sanitary products
อื่นๆ	11.6	--	Others

ตาราง 18 ค่าใช้จ่ายในการดำเนินงานของโรงแรมและเกสต์เฮาส์ในปี 2548 จำแนกตามจังหวัด (ต่อ)

TABLE 18 OPERATING EXPENSES OF HOTELS AND GUEST HOUSES BY PROVINCE (Cont'd)

พันบาท : In Thousand Baht

ค่าใช้จ่ายในการดำเนินงาน	จำนวนเงิน	ร้อยละ	Operating expenses
	Amount	%	
เลย	3,724.5	100.0	Loei
ค่าซื้อสินค้าประเภทอาหารและเครื่องดื่ม	319.3	8.6	Food and beverages
ค่าไฟฟ้า	1,547.5	41.6	Electricity
ค่าน้ำประปา	608.3	16.3	Water supply
ค่าก๊าซ	-	-	Gas
ค่าน้ำมันเชื้อเพลิง	33.8	0.9	Fuels
ค่าไปรษณีย์ ค่าโทรศัพท์ ค่าโทรสาร	104.6	2.8	Postal telegraph, telephone, facsimile
ค่าเครื่องเขียน แบบพิมพ์ หนังสือพิมพ์ และวัสดุสิ้นเปลือง	156.3	4.2	Stationery and wastage materials
ค่าทำบัญชี ค่าปรึกษา ค่าทนายความ ค่าตรวจสอบบัญชี	33.0	0.9	Accountancy and consulting services
ค่าใช้จ่ายในการฝึกอบรม ค่าวิจัย วางแผนและพัฒนา			Cost of training, research, planning development
ค่าจ้างผู้เชี่ยวชาญต่างประเทศ	-	-	and foreigner consultant
ค่าโฆษณา	2.0	0.1	Advertising
ค่าเบี้ยประกันภัย	50.3	1.4	Insurance premium
ค่าใช้จ่ายเกี่ยวกับการใช้บริการอินเทอร์เน็ต	24.0	0.6	Internet services
ค่าใช้จ่ายเกี่ยวกับการบำรุงรักษาอุปกรณ์คอมพิวเตอร์	5.0	0.1	Repair and maintenance of computer accessories
ค่านายหน้า	-	-	Commission paid
ค่ารับรอง	4.2	0.1	Entertainment
- ค่าอาหารและเครื่องดื่ม	1.2	28.6	- Meal and beverage
- ค่ากิจกรรมเพื่อความบันเทิง นันทนาการ เช่น กีฬาต่างๆ	3.0	71.4	- Recreational
- ค่าที่พัก	-	-	- Lodging
ค่าพาหนะและค่าที่พักที่ใช้เฉพาะเพื่อกิจการ	-	-	Transportation
ค่าธรรมเนียมใบอนุญาต	28.3	0.8	Permission fee
ค่าบำรุงการกุศล	6.0	0.2	Charity
ค่าซ่อมแซมอาคาร และสินทรัพย์ต่างๆ	135.9	3.6	Repairing and maintenance of fixed assets
ค่าเช่าอาคาร อาคารพร้อมที่ดิน ขานพาหนะ เครื่องจักรและเครื่องมือ ฯลฯ	72.0	1.9	Rent on building, vehicles, machinery etc.
ค่าเช่าที่ดิน	-	-	Rent on land
ขาดทุนจากการเปลี่ยนแปลงอัตราแลกเปลี่ยนฯ	-	-	Loss of currency exchange
ค่าดอกเบี้ยจ่าย	14.5	0.4	Interest paid
หนี้สูญ	4.0	0.1	Bad debts
ค่าเครื่องใช้ที่ทำด้วยผ้า	156.1	4.2	Linen expenses
ค่าผลิตภัณฑ์ทำความสะอาดต่างๆ	232.3	6.2	Sanitary products
อื่นๆ	187.1	5.0	Others

ตาราง 18 ค่าใช้จ่ายในการดำเนินงานของโรงแรมและเกสต์เฮาส์ในปี 2548 จำแนกตามจังหวัด (ต่อ)

TABLE 18 OPERATING EXPENSES OF HOTELS AND GUEST HOUSES BY PROVINCE (Cont'd)

พันบาท : In Thousand Baht

ค่าใช้จ่ายในการดำเนินงาน	จำนวนเงิน	ร้อยละ	Operating expenses
	Amount	%	
ศรีสะเกษ	14,206.4	100.0	Si Sa Ket
ค่าซื้อสินค้าประเภทอาหารและเครื่องดื่ม	5,245.4	36.9	Food and beverages
ค่าไฟฟ้า	2,835.6	20.0	Electricity
ค่าน้ำประปา	121.8	0.9	Water supply
ค่าก๊าซ	19.3	0.1	Gas
ค่าน้ำมันเชื้อเพลิง	501.5	3.5	Fuels
ค่าไปรษณีย์ ค่าโทรศัพท์ ค่าโทรสาร	221.6	1.6	Postal telegraph, telephone, facsimile
ค่าเครื่องเขียน แบบพิมพ์ หนังสือพิมพ์ และวัสดุสิ้นเปลือง	31.9	0.2	Stationery and wastage materials
ค่าทำบัญชี ค่าปรึกษา ค่าทนายความ ค่าตรวจสอบบัญชี	206.0	1.4	Accountancy and consulting services
ค่าใช้จ่ายในการฝึกอบรม ค่าวิจัย วางแผนและพัฒนา			Cost of training, research, planning development
ค่าจ้างผู้เชี่ยวชาญต่างประเทศ	-	-	and foreigner consultant
ค่าโฆษณา	63.0	0.4	Advertising
ค่าเบี้ยประกันภัย	73.9	0.5	Insurance premium
ค่าใช้จ่ายเกี่ยวกับการให้บริการอินเทอร์เน็ต	-	-	Internet services
ค่าใช้จ่ายเกี่ยวกับการบำรุงรักษาอุปกรณ์คอมพิวเตอร์	-	-	Repair and maintenance of computer accessories
ค่านายหน้า	-	-	Commission paid
ค่ารับรอง	-	-	Entertainment
- ค่าอาหารและเครื่องดื่ม	-	-	- Meal and beverage
- ค่ากิจกรรมเพื่อความบันเทิง นันทนาการ เช่น กีฬาต่างๆ	-	-	- Recreational
- ค่าที่พัก	-	-	- Lodging
ค่าพาหนะและค่าที่พักที่ใช้เฉพาะเพื่อกิจการ	-	-	Transportation
ค่าธรรมเนียมใบอนุญาต	69.0	0.5	Permission fee
ค่าบำรุงการกุศล	20.0	0.1	Charity
ค่าซ่อมแซมอาคาร และสินทรัพย์ต่าง ๆ	254.4	1.8	Repairing and maintenance of fixed assets
ค่าเช่าอาคาร อาคารพร้อมที่ดิน ยานพาหนะ เครื่องจักรและเครื่องมือ ฯลฯ	250.0	1.8	Rent on building, vehicles, machinery etc.
ค่าเช่าที่ดิน	-	-	Rent on land
ขาดทุนจากการเปลี่ยนแปลงอัตราแลกเปลี่ยน	-	-	Loss of currency exchange
ค่าดอกเบี้ยจ่าย	2,692.2	19.0	Interest paid
หนี้สูญ	35.0	0.2	Bad debts
ค่าเครื่องใช้ที่ทำด้วยผ้า	710.0	5.0	Linen expenses
ค่าผลิตภัณฑ์ทำความสะอาดต่าง ๆ	335.8	2.4	Sanitary products
อื่นๆ	520.0	3.7	Others

ตาราง 18 ค่าใช้จ่ายในการดำเนินงานของโรงแรมและเกสต์เฮาส์ในปี 2548 จำแนกตามจังหวัด (ต่อ)

TABLE 18 OPERATING EXPENSES OF HOTELS AND GUEST HOUSES BY PROVINCE (Cont'd)

พันบาท : In Thousand Baht

ค่าใช้จ่ายในการดำเนินงาน	จำนวนเงิน	ร้อยละ	Operating expenses
	Amount	%	
สกลนคร	36,614.8	100.0	Sakon Nakhon
ค่าซื้อสินค้าประเภทอาหารและเครื่องดื่ม	13,334.1	36.4	Food and beverages
ค่าไฟฟ้า	9,862.1	26.9	Electricity
ค่าน้ำประปา	2,803.8	7.7	Water supply
ค่าก๊าซ	881.4	2.4	Gas
ค่าน้ำมันเชื้อเพลิง	205.5	0.6	Fuels
ค่าไปรษณีย์ ค่าโทรศัพท์ ค่าโทรสาร	425.6	1.2	Postal telegraph, telephone, facsimile
ค่าเครื่องเขียน แบบพิมพ์ หนังสือพิมพ์ และวัสดุสิ้นเปลือง	342.0	0.9	Stationery and wastage materials
ค่าทำบัญชี ค่าปรึกษา ค่าทนายความ ค่าตรวจสอบบัญชี	92.0	0.2	Accountancy and consulting services
ค่าใช้จ่ายในการฝึกอบรม ค่าวิจัย วางแผนและพัฒนา			Cost of training, research, planning development
ค่าจ้างผู้เชี่ยวชาญต่างประเทศ	30.0	0.1	and foreigner consultant
ค่าโฆษณา	32.8	0.1	Advertising
ค่าเบี้ยประกันภัย	306.6	0.8	Insurance premium
ค่าใช้จ่ายเกี่ยวกับการใช้บริการอินเทอร์เน็ต	-	-	Internet services
ค่าใช้จ่ายเกี่ยวกับการบำรุงรักษาอุปกรณ์คอมพิวเตอร์	46.0	0.1	Repair and maintenance of computer accessories
ค่านายหน้า	26.4	0.1	Commission paid
ค่ารับรอง	434.0	1.2	Entertainment
- ค่าอาหารและเครื่องดื่ม	204.5	47.1	- Meal and beverage
- ค่ากิจกรรมเพื่อความบันเทิง นันทนาการ เช่น กีฬาต่างๆ	96.8	22.3	- Recreational
- ค่าที่พัก	132.7	30.6	- Lodging
ค่าพาหนะและค่าที่หักที่ใช้เฉพาะเพื่อกิจการ	15.0	-	Transportation
ค่าธรรมเนียมใบอนุญาต	207.3	0.6	Permission fee
ค่าบริจาคกุศล	142.8	0.4	Charity
ค่าซ่อมแซมอาคาร และสินทรัพย์ต่างๆ	2,506.2	6.8	Repairing and maintenance of fixed assets
ค่าเช่าอาคาร อาคารพร้อมที่ดิน ยานพาหนะ เครื่องจักรและเครื่องมือ ฯลฯ	60.0	0.2	Rent on building, vehicles, machinery etc.
ค่าเช่าที่ดิน	60.0	0.2	Rent on land
ขาดทุนจากการเปลี่ยนแปลงอัตราแลกเปลี่ยน	-	-	Loss of currency exchange
ค่าดอกเบี้ยจ่าย	3,049.2	8.3	Interest paid
หนี้สูญ	83.6	0.2	Bad debts
ค่าเครื่องใช้ที่ทำด้วยผ้า	460.6	1.3	Linen expenses
ค่าผลิตภัณฑ์ทำความสะอาดต่างๆ	696.8	1.9	Sanitary products
อื่นๆ	511.0	1.4	Others

ตาราง 18 ค่าใช้จ่ายในการดำเนินงานของโรงแรมและเกสต์เฮาส์ในปี 2548 จำแนกตามจังหวัด (ต่อ)

TABLE 18 OPERATING EXPENSES OF HOTELS AND GUEST HOUSES BY PROVINCE (Cont'd)

พันบาท : In Thousand Baht

ค่าใช้จ่ายในการดำเนินงาน	จำนวนเงิน	ร้อยละ	Operating expenses
	Amount	%	
สุรินทร์	56,290.2	100.0	Surin
ค่าซื้อสินค้าประเภทอาหารและเครื่องดื่ม	32,048.8	57.0	Food and beverages
ค่าไฟฟ้า	13,984.3	24.8	Electricity
ค่าน้ำประปา	3,125.8	5.6	Water supply
ค่าก๊าซ	1,058.5	1.9	Gas
ค่าน้ำมันเชื้อเพลิง	1,058.5	1.9	Fuels
ค่าไปรษณีย์ ค่าโทรศัพท์ ค่าโทรสาร	537.8	1.0	Postal telegraph, telephone, facsimile
ค่าเครื่องเขียน แบบพิมพ์ หนังสือพิมพ์ และวัสดุสิ้นเปลือง	508.7	0.9	Stationery and wastage materials
ค่าทำบัญชี ค่าปรึกษา ค่าทนายความ ค่าตรวจสอบบัญชี	117.6	0.2	Accountancy and consulting services
ค่าใช้จ่ายในการฝึกอบรม ค่าวิจัย วางแผนและพัฒนา			Cost of training, research, planning development
ค่าจ้างผู้เชี่ยวชาญต่างประเทศ	-	-	and foreigner consultant
ค่าโฆษณา	285.1	0.5	Advertising
ค่าเบี้ยประกันภัย	558.8	1.0	Insurance premium
ค่าใช้จ่ายเกี่ยวกับการใช้บริการอินเทอร์เน็ต	-	-	Internet services
ค่าใช้จ่ายเกี่ยวกับการบำรุงรักษาอุปกรณ์คอมพิวเตอร์	-	-	Repair and maintenance of computer accessories
ค่านายหน้า	-	-	Commission paid
ค่ารับรอง	-	-	Entertainment
- ค่าอาหารและเครื่องดื่ม	-	-	- Meal and beverage
- ค่ากิจกรรมเพื่อความบันเทิง นันทนาการ เช่น กีฬาต่างๆ	-	-	- Recreational
- ค่าที่พัก	-	-	- Lodging
ค่าพาหนะและค่าที่พักที่ใช้เฉพาะเพื่อกิจการ	51.4	0.1	Transportation
ค่าธรรมเนียมใบอนุญาต	121.0	0.2	Permission fee
ค่าบำรุงการกุศล	3.8	-	Charity
ค่าซ่อมแซมอาคาร และสินทรัพย์ต่าง ๆ	1,954.4	3.5	Repairing and maintenance of fixed assets
ค่าเช่าอาคาร อาคารพร้อมที่ดิน ยานพาหนะ เครื่องจักรและเครื่องมือ ฯลฯ	60.0	0.1	Rent on building, vehicles, machinery etc.
ค่าเช่าที่ดิน	78.5	0.1	Rent on land
ขาดทุนจากการเปลี่ยนแปลงอัตราแลกเปลี่ยนฯ	-	-	Loss of currency exchange
ค่าดอกเบี้ยจ่าย	303.0	0.5	Interest paid
หนี้สูญ	-	-	Bad debts
ค่าเครื่องใช้ที่ทำความสะอาด	24.3	-	Linen expenses
ค่าผลิตภัณฑ์ทำความสะอาดต่าง ๆ	64.2	0.1	Sanitary products
อื่นๆ	345.7	0.6	Others

ตาราง 18 ค่าใช้จ่ายในการดำเนินงานของโรงแรมและเกสต์เฮาส์ในปี 2548 จำแนกตามจังหวัด (ต่อ)

TABLE 18 OPERATING EXPENSES OF HOTELS AND GUEST HOUSES BY PROVINCE (Cont'd)

พันบาท : In Thousand Baht

ค่าใช้จ่ายในการดำเนินงาน	จำนวนเงิน	ร้อยละ	Operating expenses
	Amount	%	
หนองคาย	88,944.6	100.0	Nong Khai
ค่าซื้อสินค้าประเภทอาหารและเครื่องดื่ม	37,133.5	41.8	Food and beverages
ค่าไฟฟ้า	17,421.3	19.6	Electricity
ค่าน้ำประปา	3,454.3	3.9	Water supply
ค่าก๊าซ	1,898.2	2.1	Gas
ค่าน้ำมันเชื้อเพลิง	2,061.7	2.3	Fuels
ค่าไปรษณีย์ ค่าโทรศัพท์ ค่าโทรสาร	1,747.1	2.0	Postal telegraph, telephone, facsimile
ค่าเครื่องเขียน แบบพิมพ์ หนังสือพิมพ์ และวัสดุสิ้นเปลือง	3,071.4	3.4	Stationery and wastage materials
ค่าทำบัญชี ค่าปรึกษา ค่าทนายความ ค่าตรวจสอบบัญชี	749.6	0.8	Accountancy and consulting services
ค่าใช้จ่ายในการฝึกอบรม ค่าวิจัย วางแผนและพัฒนา			Cost of training, research, planning development
ค่าจ้างผู้เชี่ยวชาญต่างประเทศ	324.0	0.4	and foreigner consultant
ค่าโฆษณา	1,155.9	1.3	Advertising
ค่าเบี้ยประกันภัย	227.2	0.2	Insurance premium
ค่าใช้จ่ายเกี่ยวกับการใช้บริการอินเทอร์เน็ต	339.3	0.4	Internet services
ค่าใช้จ่ายเกี่ยวกับการบำรุงรักษาอุปกรณ์คอมพิวเตอร์	467.5	0.5	Repair and maintenance of computer accessories
ค่านายหน้า	120.0	0.1	Commission paid
ค่ารับรอง	588.1	0.7	Entertainment
- ค่าอาหารและเครื่องดื่ม	269.3	45.8	- Meal and beverage
- ค่ากิจกรรมเพื่อความบันเทิง นันทนาการ เช่น กีฬาต่างๆ	80.5	13.7	- Recreational
- ค่าที่พัก	238.3	40.5	- Lodging
ค่าพาหนะและค่าที่พักที่ใช้เฉพาะเพื่อกิจการ	740.9	0.8	Transportation
ค่าธรรมเนียมใบอนุญาต	448.2	0.5	Permission fee
ค่าบำรุงการกุศล	324.0	0.4	Charity
ค่าซ่อมแซมอาคาร และสินทรัพย์ต่าง ๆ	4,170.6	4.7	Repairing and maintenance of fixed assets
ค่าเช่าอาคาร อาคารพร้อมที่ดิน ขนพาหนะ เครื่องจักรและเครื่องมือ ฯลฯ	610.3	0.7	Rent on building, vehicles, machinery etc.
ค่าเช่าที่ดิน	300.0	0.3	Rent on land
ขาดทุนจากการเปลี่ยนแปลงอัตราแลกเปลี่ยนฯ	-	-	Loss of currency exchange
ค่าดอกเบี้ยจ่าย	5,825.3	6.6	Interest paid
หนี้สูญ	715.7	0.8	Bad debts
ค่าเครื่องใช้ที่ทำด้วยผ้า	2,246.3	2.5	Linen expenses
ค่าผลิตภัณฑ์ทำความสะอาดต่าง ๆ	1,685.2	1.9	Sanitary products
อื่นๆ	1,119.0	1.3	Others

ตาราง 18 ค่าใช้จ่ายในการดำเนินงานของโรงแรมและเกสต์เฮาส์ในปี 2548 จำแนกตามจังหวัด (ต่อ)

TABLE 18 OPERATING EXPENSES OF HOTELS AND GUEST HOUSES BY PROVINCE (Cont'd)

พันบาท : In Thousand Baht

ค่าใช้จ่ายในการดำเนินงาน	จำนวนเงิน	ร้อยละ	Operating expenses
	Amount	%	
หนองบัวลำภู	8,982.0	100.0	Nong Bua Lam Phu
ค่าซื้อสินค้าประเภทอาหารและเครื่องดื่ม	3,481.0	38.8	Food and beverages
ค่าไฟฟ้า	2,636.5	29.3	Electricity
ค่าน้ำประปา	1,390.8	15.5	Water supply
ค่าก๊าซ	29.0	0.3	Gas
ค่าน้ำมันเชื้อเพลิง	60.2	0.7	Fuels
ค่าไปรษณีย์ ค่าโทรศัพท์ ค่าโทรสาร	135.3	1.5	Postal telegraph, telephone, facsimile
ค่าเครื่องเขียน แบบพิมพ์ หนังสือพิมพ์ และวัสดุสิ้นเปลือง	33.4	0.4	Stationery and wastage materials
ค่าทำบัญชี ค่าปรึกษา ค่าทนายความ ค่าตรวจสอบบัญชี	26.5	0.3	Accountancy and consulting services
ค่าใช้จ่ายในการฝึกอบรม ค่าวิจัย วางแผนและพัฒนา ค่าจ้างผู้เชี่ยวชาญต่างประเทศ	15.0	0.2	Cost of training, research, planning development and foreigner consultant
ค่าโฆษณา	2.6	--	Advertising
ค่าเบี้ยประกันภัย	98.0	1.1	Insurance premium
ค่าใช้จ่ายเกี่ยวกับการใช้บริการอินเทอร์เน็ต	6.0	0.1	Internet services
ค่าใช้จ่ายเกี่ยวกับการบำรุงรักษาอุปกรณ์คอมพิวเตอร์	10.0	0.1	Repair and maintenance of computer accessories
ค่านายหน้า	3.0	--	Commission paid
ค่ารับรอง	-	-	Entertainment
- ค่าอาหารและเครื่องดื่ม	-	-	- Meal and beverage
- ค่ากิจกรรมเพื่อความบันเทิง นันทนาการ เช่น กีฬาต่างๆ	-	-	- Recreational
- ค่าที่พัก	-	-	- Lodging
ค่าพาหนะและค่าที่พักที่ใช้เฉพาะเพื่อกิจการ	-	-	Transportation
ค่าธรรมเนียมใบอนุญาต	53.8	0.6	Permission fee
ค่าบำรุงการกุศล	2.0	--	Charity
ค่าซ่อมแซมอาคาร และสินทรัพย์ต่าง ๆ	17.7	0.2	Repairing and maintenance of fixed assets
ค่าเช่าอาคาร อาคารพร้อมที่ดิน ขนพาหนะ เครื่องจักรและเครื่องมือ ฯลฯ	-	-	Rent on building, vehicles, machinery etc.
ค่าเช่าที่ดิน	84.0	0.9	Rent on land
ขาดทุนจากการเปลี่ยนแปลงอัตราแลกเปลี่ยนฯ	-	-	Loss of currency exchange
ค่าดอกเบี้ยจ่าย	455.0	5.1	Interest paid
หนี้สูญ	11.0	0.1	Bad debts
ค่าเครื่องใช้ที่ทำด้วยผ้า	221.0	2.5	Linen expenses
ค่าผลิตภัณฑ์ทำความสะอาดต่าง ๆ	210.2	2.3	Sanitary products
อื่นๆ	-	-	Others

ตาราง 18 ค่าใช้จ่ายในการดำเนินการของโรงแรมและเกสต์เฮาส์ในปี 2548 จำแนกตามจังหวัด (ต่อ)

TABLE 18 OPERATING EXPENSES OF HOTELS AND GUEST HOUSES BY PROVINCE (Cont'd)

พันบาท : In Thousand Baht

ค่าใช้จ่ายในการดำเนินการ	จำนวนเงิน	ร้อยละ	Operating expenses
	Amount	%	
อำนาจเจริญ	4,758.9	100.0	Amnat Charoen
ค่าซื้อสินค้าประเภทอาหารและเครื่องดื่ม	1,091.8	22.9	Food and beverages
ค่าไฟฟ้า	810.0	17.0	Electricity
ค่าน้ำประปา	131.0	2.8	Water supply
ค่าก๊าซ	90.2	1.9	Gas
ค่าน้ำมันเชื้อเพลิง	136.0	2.9	Fuels
ค่าไปรษณีย์ ค่าโทรศัพท์ ค่าโทรสาร	91.0	1.9	Postal telegraph, telephone, facsimile
ค่าเครื่องเขียน แบบพิมพ์ หนังสือพิมพ์ และวัสดุสิ้นเปลือง	55.0	1.2	Stationery and wastage materials
ค่าทำบัญชี ค่าปรึกษา ค่าทนายความ ค่าตรวจสอบบัญชี	57.0	1.2	Accountancy and consulting services
ค่าใช้จ่ายในการฝึกอบรม ค่าวิจัย วางแผนและพัฒนา			Cost of training, research, planning development
ค่าจ้างผู้เชี่ยวชาญต่างประเทศ	50.0	1.1	and foreigner consultant
ค่าโฆษณา	140.0	2.9	Advertising
ค่าเบี้ยประกันภัย	58.0	1.2	Insurance premium
ค่าใช้จ่ายเกี่ยวกับการใช้บริการอินเทอร์เน็ต	14.6	0.3	Internet services
ค่าใช้จ่ายเกี่ยวกับการบำรุงรักษาอุปกรณ์คอมพิวเตอร์	34.0	0.7	Repair and maintenance of computer accessories
ค่านายหน้า	50.0	1.1	Commission paid
ค่ารับรอง	111.5	2.3	Entertainment
- ค่าอาหารและเครื่องดื่ม	36.5	32.7	- Meal and beverage
- ค่ากิจกรรมเพื่อความบันเทิง นันทนาการ เช่น กีฬาต่างๆ	45.0	40.4	- Recreational
- ค่าที่พัก	30.0	26.9	- Lodging
ค่าพาหนะและค่าที่พักที่ใช้เฉพาะเพื่อกิจการ	148.0	3.1	Transportation
ค่าธรรมเนียมใบอนุญาต	56.8	1.2	Permission fee
ค่าบำรุงการกุศล	665.0	14.0	Charity
ค่าซ่อมแซมอาคาร และสินทรัพย์ต่าง ๆ	220.0	4.6	Repairing and maintenance of fixed assets
ค่าเช่าอาคาร อาคารพร้อมที่ดิน ยานพาหนะ เครื่องจักรและเครื่องมือ ฯลฯ	5.0	0.1	Rent on building, vehicles, machinery etc.
ค่าเช่าที่ดิน	30.0	0.6	Rent on land
ขาดทุนจากการเปลี่ยนแปลงอัตราแลกเปลี่ยน	-	-	Loss of currency exchange
ค่าดอกเบี้ยจ่าย	70.0	1.5	Interest paid
หนี้สูญ	200.0	4.2	Bad debts
ค่าเครื่องใช้ที่ทำด้วยผ้า	231.0	4.8	Linen expenses
ค่าผลิตภัณฑ์ทำความสะอาดต่าง ๆ	195.0	4.1	Sanitary products
อื่นๆ	18.0	0.4	Others

ตาราง 18 ค่าใช้จ่ายในการดำเนินงานของโรงแรมและเกสต์เฮาส์ในปี 2548 จำแนกตามจังหวัด (ต่อ)

TABLE 18 OPERATING EXPENSES OF HOTELS AND GUEST HOUSES BY PROVINCE (Cont'd)

พันบาท : In Thousand Baht

ค่าใช้จ่ายในการดำเนินงาน	จำนวนเงิน Amount	ร้อยละ %	Operating expenses
อุดรธานี	280,870.3	100.0	Udon Thani
ค่าซื้อสินค้าประเภทอาหารและเครื่องดื่ม	124,066.0	44.2	Food and beverages
ค่าไฟฟ้า	40,552.5	14.4	Electricity
ค่าน้ำประปา	10,827.4	3.9	Water supply
ค่าก๊าซ	1,438.7	0.5	Gas
ค่าน้ำมันเชื้อเพลิง	8,460.8	3.0	Fuels
ค่าไปรษณีย์ ค่าโทรศัพท์ ค่าโทรสาร	1,956.7	0.7	Postal telegraph, telephone, facsimile
ค่าเครื่องเขียน แบบพิมพ์ หนังสือพิมพ์ และวัสดุสิ้นเปลือง	3,180.8	1.1	Stationery and wastage materials
ค่าทำบัญชี ค่าปรึกษา ค่าทนายความ ค่าตรวจสอบบัญชี	638.7	0.2	Accountancy and consulting services
ค่าใช้จ่ายในการฝึกอบรม ค่าวิจัย วางแผนและพัฒนา ค่าจ้างผู้เชี่ยวชาญต่างประเทศ	340.5	0.1	Cost of training, research, planning development and foreigner consultant
ค่าโฆษณา	2,585.4	0.9	Advertising
ค่าเบี้ยประกันภัย	1,969.2	0.7	Insurance premium
ค่าใช้จ่ายเกี่ยวกับการให้บริการอินเทอร์เน็ต	-	-	Internet services
ค่าใช้จ่ายเกี่ยวกับการบำรุงรักษาอุปกรณ์คอมพิวเตอร์	104.0	-	Repair and maintenance of computer accessories
ค่านายหน้า	142.2	0.1	Commission paid
ค่ารับรอง	2,740.6	1.0	Entertainment
- ค่าอาหารและเครื่องดื่ม	2,578.5	94.1	- Meal and beverage
- ค่ากิจกรรมเพื่อความบันเทิง นันทนาการ เช่น กีฬาต่างๆ	63.6	2.3	- Recreational
- ค่าที่พัก	98.5	3.6	- Lodging
ค่าพาหนะและค่าที่พักที่ใช้เฉพาะเพื่อกิจการ	1,125.2	0.4	Transportation
ค่าธรรมเนียมใบอนุญาต	3,096.8	1.1	Permission fee
ค่าบำรุงการกุศล	590.8	0.2	Charity
ค่าซ่อมแซมอาคาร และสินทรัพย์ต่างๆ	8,170.2	2.9	Repairing and maintenance of fixed assets
ค่าเช่าอาคาร อาคารพร้อมที่ดิน ยานพาหนะ เครื่องจักรและเครื่องมือ ฯลฯ	3,478.6	1.3	Rent on building, vehicles, machinery etc.
ค่าเช่าที่ดิน	-	-	Rent on land
ขาดทุนจากการเปลี่ยนแปลงอัตราแลกเปลี่ยนฯ	-	-	Loss of currency exchange
ค่าดอกเบี้ยจ่าย	52,207.3	18.6	Interest paid
หนี้สูญ	9.0	-	Bad debts
ค่าเครื่องใช้ที่ทำด้วยผ้า	10,702.5	3.8	Linen expenses
ค่าผลิตภัณฑ์ทำความสะอาดต่าง ๆ	1,216.1	0.4	Sanitary products
อื่นๆ	1,270.3	0.5	Others

ตาราง 18 ค่าใช้จ่ายในการดำเนินงานของโรงแรมและเกสต์เฮาส์ในปี 2548 จำแนกตามจังหวัด (ต่อ)

TABLE 18 OPERATING EXPENSES OF HOTELS AND GUEST HOUSES BY PROVINCE (Cont'd)

พันบาท : In Thousand Baht

ค่าใช้จ่ายในการดำเนินงาน	จำนวนเงิน Amount	ร้อยละ %	Operating expenses
อุบลราชธานี	124,132.6	100.0	Ubon Ratchathani
ค่าซื้อสินค้าประเภทอาหารและเครื่องดื่ม	55,226.4	44.5	Food and beverages
ค่าไฟฟ้า	30,108.4	24.3	Electricity
ค่าน้ำประปา	4,526.2	3.7	Water supply
ค่าก๊าซ	745.5	0.6	Gas
ค่าน้ำมันเชื้อเพลิง	2,460.1	2.0	Fuels
ค่าไปรษณีย์ ค่าโทรศัพท์ ค่าโทรสาร	2,258.1	1.8	Postal telegraph, telephone, facsimile
ค่าเครื่องเขียน แบบพิมพ์ หนังสือพิมพ์ และวัสดุสิ้นเปลือง	9,942.3	8.0	Stationery and wastage materials
ค่าทำบัญชี ค่าปรึกษา ค่าทนายความ ค่าตรวจสอบบัญชี	436.1	0.4	Accountancy and consulting services
ค่าใช้จ่ายในการฝึกอบรม ค่าวิจัย วางแผนและพัฒนา ค่าจ้างผู้เชี่ยวชาญต่างประเทศ	-	-	Cost of training, research, planning development and foreigner consultant
ค่าโฆษณา	784.5	0.6	Advertising
ค่าเบี้ยประกันภัย	549.6	0.4	Insurance premium
ค่าใช้จ่ายเกี่ยวกับการใช้บริการอินเทอร์เน็ต	390.3	0.3	Internet services
ค่าใช้จ่ายเกี่ยวกับการบำรุงรักษาอุปกรณ์คอมพิวเตอร์	252.0	0.2	Repair and maintenance of computer accessories
ค่านายหน้า	-	-	Commission paid
ค่ารับรอง	357.8	0.3	Entertainment
- ค่าอาหารและเครื่องดื่ม	357.8	100.0	- Meal and beverage
- ค่ากิจกรรมเพื่อความบันเทิง นันทนาการ เช่น กีฬาต่างๆ	-	-	- Recreational
- ค่าที่พัก	-	-	- Lodging
ค่าพาหนะและค่าที่พักที่ใช้เฉพาะเพื่อกิจการ	178.3	0.1	Transportation
ค่าธรรมเนียมใบอนุญาต	772.7	0.6	Permission fee
ค่าบำรุงการกุศล	135.5	0.1	Charity
ค่าซ่อมแซมอาคาร และสินทรัพย์ต่าง ๆ	4,147.7	3.4	Repairing and maintenance of fixed assets
ค่าเช่าอาคาร อาคารพร้อมที่ดิน ยานพาหนะ เครื่องจักรและเครื่องมือ ฯลฯ	785.6	0.6	Rent on building, vehicles, machinery etc.
ค่าเช่าที่ดิน	-	-	Rent on land
ขาดทุนจากการเปลี่ยนแปลงอัตราแลกเปลี่ยนฯ	360.5	0.3	Loss of currency exchange
ค่าดอกเบี้ยจ่าย	5,873.4	4.7	Interest paid
หนี้สูญ	36.1	--	Bad debts
ค่าเครื่องใช้ที่ทำด้วยผ้า	1,308.5	1.1	Linen expenses
ค่าผลิตภัณฑ์ทำความสะอาดต่าง ๆ	1,089.4	0.9	Sanitary products
อื่นๆ	1,407.6	1.1	Others

หมายเหตุ : -- ต่ำกว่าร้อยละ 0.1

Note : -- Less than 0.1 percent.

ตาราง 19 รายรับจากการดำเนินงานกิจการของโรงแรมและเกสต์เฮาส์ในปี 2548 จำแนกตามจังหวัด

TABLE 19 RECEIPTS OF HOTELS AND GUEST HOUSES BY PROVINCE

พันบาท : In Thousand Baht

จังหวัด	จำนวนโรงแรม/ เกสต์เฮาส์ Number of hotels/ guest houses	รวม Total	รายรับจากการขายห้องพัก		รายรับจาก ภัตตาคาร/ ห้องอาหาร Receipts from restaurant	รายรับจาก สถานบันเทิง Receipts from entertainment	รายรับจาก ร้านขายของ ที่ระลึก Receipts from souvenir shop	รายรับจาก การให้เช่าห้อง ประชุม/สัมมนา Receipts from function and meeting room sale	รายรับอื่น ๆ Other receipts	Province
			Receipts from room sales							
			ทั้งสิ้น Total	ทางเว็บไซต์ Online sales						
ตะวันออกเฉียงเหนือ	374	2,133,400.7	1,284,039.2	19,614.7	410,910.8	151,439.4	6,055.3	224,184.1	56,771.9	Northeastern
กาฬสินธุ์	8	45,746.6	18,959.4	-	21,410.0	3,986.1	199.3	1,074.2	117.6	Kalasin
ขอนแก่น	65	401,260.9	248,418.4	-	77,750.7	34,788.9	-	24,555.1	15,747.8	Khon Kaen
ชัยภูมิ	11	31,273.5	23,948.1	-	2,777.0	2,051.4	8.0	927.1	1,561.9	Chaiyaphum
นครพนม	21	45,749.5	29,160.8	-	4,708.6	2,356.9	617.0	8,531.2	375.0	Nakhon Phanom
นครราชสีมา	46	313,220.6	192,328.9	-	59,550.4	22,848.9	1,230.1	27,803.4	9,458.9	Nakhon Ratchasima
บุรีรัมย์	10	44,489.1	32,687.1	-	1,440.0	3,600.0	720.0	5,760.0	282.0	Buri Rum
มหาสารคาม	8	90,366.6	59,660.4	6,101.0	4,672.1	3,616.4	-	22,417.7	-	Maha Sarakham
มุกดาหาร	9	44,165.6	31,923.4	-	3,090.2	4,094.5	-	4,944.5	113.0	Mukdahan
ยโสธร	5	34,386.4	17,435.4	-	2,340.0	5,434.0	135.0	7,830.3	1,211.7	Yasothon
ร้อยเอ็ด	24	120,127.1	97,075.1	-	8,611.8	3,590.2	27.8	9,040.1	1,782.1	Roi-Et
เลย	6	11,776.8	9,461.7	-	6.0	-	-	-	2,309.1	Loei
ศรีสะเกษ	10	26,368.6	15,971.7	-	3,359.1	930.5	-	5,684.9	422.4	Si Sa Ket
สกลนคร	15	72,909.2	33,429.7	-	18,618.5	1,400.0	-	18,738.8	722.2	Sakon Nakhon
สุรินทร์	10	93,090.3	33,841.8	-	40,910.8	1,779.5	-	5,369.1	11,189.1	Surin
หนองคาย	43	169,408.7	101,239.0	13,485.0	23,055.5	30,975.1	308.0	12,364.7	1,466.4	Nong Khai
หนองบัวลำภู	14	21,570.0	16,225.0	-	5,080.0	-	-	200.0	65.0	Nong Bua Lam Phu
อำนาจเจริญ	5	12,821.6	9,094.6	-	1,950.0	800.0	25.0	920.0	32.0	Amnat Charoen
อุดรธานี	32	333,298.2	186,478.3	-	85,608.2	16,620.6	2,768.8	33,356.0	8,466.3	Udon Thani
อุบลราชธานี	32	221,371.4	126,700.4	28.7	45,971.9	12,566.4	16.3	34,667.0	1,449.4	Ubon Ratchathani

ตาราง 20 มูลค่าสินทรัพย์หมุนเวียนของโรงแรมและเกสต์เฮาส์ ณ วันที่ 31 ธันวาคม 2548 จำแนกตามจังหวัด

TABLE 20 VALUE OF CURRENT ASSETS OF HOTELS AND GUEST HOUSES AS OF DECEMBER 31, 2005 BY PROVINCE

พันบาท : In Thousand Baht

จังหวัด	จำนวนโรงแรม/ เกสต์เฮาส์ Number of hotels/ guest houses	รวม Total	เงินสด Cash/Currency	เงินฝากธนาคาร พาณิชย์ Deposits with Commercial Bank	เงินฝากธนาคาร ออมสิน Deposits with Government Savings Bank	พันธบัตร/ ตั๋วเงิน Bonds/ Promissory note/ Bills	ลูกหนี้ Debtor	สินทรัพย์อื่น ๆ Other assets	Province
ตะวันออกเฉียงเหนือ	374	1,630,507.5	163,182.8	236,890.7	645.8	41,791.7	58,119.3	1,129,877.2	Northeastern
กาฬสินธุ์	8	8,479.2	2,379.9	5,810.0	-	-	-	289.3	Kalasin
ขอนแก่น	65	147,115.0	5,775.0	126,795.1	214.3	-	1,329.6	13,001.0	Khon Kaen
ชัยภูมิ	11	24,791.8	118.3	50.0	-	600.0	800.0	23,223.5	Chaiyaphum
นครพนม	21	22,657.0	8,011.5	3,200.0	10.0	-	435.5	11,000.0	Nakhon Phanom
นครราชสีมา	46	572,341.9	4,723.1	19,610.7	-	-	19,346.8	528,661.3	Nakhon Ratchasima
บุรีรัมย์	10	27,858.1	4,152.1	1,800.0	-	-	9,000.0	12,906.0	Buri Rum
มหาสารคาม	8	376.0	153.4	213.3	-	-	9.3	-	Maha Sarakham
มุกดาหาร	9	42,304.9	145.0	1,082.1	-	40,300.0	359.2	418.6	Mukdahan
ยโสธร	5	126,515.8	77,002.2	1,813.6	-	-	1,187.0	46,513.0	Yasothon
ร้อยเอ็ด	24	44,561.5	3,774.6	10,669.0	52.9	-	20,000.0	10,065.0	Roi-Et
เลย	6	11,260.0	1,720.0	9,540.0	-	-	-	-	Loei
ศรีสะเกษ	10	9,548.6	804.5	6,946.4	-	-	540.0	1,257.7	Si Sa Ket
สกลนคร	15	2,212.8	753.9	1,458.9	-	-	-	-	Sakon Nakhon
สุรินทร์	10	98,334.9	14,750.8	-	-	-	989.8	82,594.3	Surin
หนองคาย	43	27,736.9	1,449.9	16,501.1	256.9	472.7	236.4	8,819.9	Nong Khai
หนองบัวลำภู	14	6,180.0	500.0	5,600.0	30.0	-	50.0	-	Nong Bua Lam Phu
อำนาจเจริญ	5	305.0	75.0	45.0	15.0	-	-	170.0	Amnat Charoen
อุดรธานี	32	195,243.0	20,220.6	18,625.3	66.7	-	791.3	155,539.1	Udon Thani
อุบลราชธานี	32	262,685.1	16,673.0	7,130.2	-	419.0	3,044.4	235,418.5	Ubon Ratchathani

ตาราง 21 มูลค่าหนี้สินของโรงแรมและเกสต์เฮาส์ ณ วันที่ 31 ธันวาคม 2548 จำแนกตามจังหวัด

TABLE 21 VALUE OF LIABILITIES OF HOTELS AND GUEST HOUSES AS OF DECEMBER 31, 2005 BY PROVINCE

พันบาท : In Thousand Baht

จังหวัด	จำนวนโรงแรม/ เกสต์เฮาส์ Number of hotels/guest houses	รวม Total	เงินกู้ระยะสั้น Short - term loans	เงินกู้ระยะยาว Long - term loans	หนี้สินอื่น ๆ Other liabilities	Province
ตะวันออกเฉียงเหนือ	374	3,575,424.7	490,111.3	2,774,316.3	310,997.1	Northeastern
กาฬสินธุ์	8	79,676.3	61,200.0	18,420.0	56.3	Kalasin
ขอนแก่น	65	132,855.4	17,478.6	90,011.6	25,365.2	Khon Kaen
ชัยภูมิ	11	31,597.8	218.8	29,879.0	1,500.0	Chaiyaphum
นครพนม	21	398,941.1	5,024.7	393,516.4	400.0	Nakhon Phanom
นครราชสีมา	46	851,158.3	27,310.0	744,695.0	79,153.3	Nakhon Ratchasima
บุรีรัมย์	10	81,217.2	1,000.0	78,000.0	2,217.2	Buri Rum
มหาสารคาม	8	15,000.0	1,200.0	13,800.0	-	Maha Sarakham
มุกดาหาร	9	81,547.9	57,515.9	23,023.5	1,008.5	Mukdahan
ยโสธร	5	55,781.1	1,881.1	53,900.0	-	Yasothon
ร้อยเอ็ด	24	216,218.9	-	214,608.0	1,610.9	Roi-Et
เลย	6	15,580.0	80.0	15,500.0	-	Loei
ศรีสะเกษ	10	33,547.7	-	33,547.7	-	Si Sa Ket
สกลนคร	15	58,000.0	-	58,000.0	-	Sakon Nakhon
สุรินทร์	10	133,889.3	3,852.5	127,232.6	2,804.2	Surin
หนองคาย	43	269,580.5	2,533.3	256,496.0	10,551.2	Nong Khai
หนองบัวลำภู	14	14,020.0	6,900.0	6,600.0	520.0	Nong Bua Lam Phu
อำนาจเจริญ	5	26,500.0	-	26,000.0	500.0	Amnat Charoen
อุดรธานี	32	232,436.9	101,879.6	57,962.5	72,594.8	Udon Thani
อุบลราชธานี	32	847,876.3	202,036.8	533,124.0	112,715.5	Ubon Ratchathani

ตาราง 22 มูลค่าตามบัญชีของสินทรัพย์ถาวร ณ วันที่ 31 ธันวาคม 2548 จำแนกตามจังหวัด

TABLE 22 BOOK VALUE OF FIXED ASSETS AS OF DECEMBER 31, 2005 BY PROVINCE

พันบาท : In Thousand Baht

จังหวัด	จำนวนโรงแรม/ เกสต์เฮาส์ Number of hotels/ guest houses	มูลค่าตามบัญชีของสินทรัพย์ถาวรปลายงวดหรือ 31 ธันวาคม 2548 Book value of fixed assets as of December 31, 2005									Province
		รวม Total	ที่ดิน Land	อาคารและ สิ่งก่อสร้าง Building and construction	เครื่องจักร Machinery	ยานพาหนะ Vehicles	เครื่องใช้สำนักงาน (ครุภัณฑ์) Office appliances	เครื่องมืออื่น ๆ Other equipment	ซอฟต์แวร์ Software	สินทรัพย์ถาวร อื่น ๆ Other fixed assets	
ตะวันออกเฉียงเหนือ	374	11,047,118.7	4,848,762.0	4,445,460.9	142,522.1	222,277.8	1,196,717.8	158,315.0	22,338.4	10,724.7	Northeastern
กาฬสินธุ์	8	190,447.8	45,903.9	99,341.3	224.0	1,400.6	43,578.0	-	-	-	Kalasin
ขอนแก่น	65	1,075,827.7	638,846.5	349,728.7	10,568.4	19,321.1	49,948.2	6,897.1	517.7	-	Khon Kaen
ชัยภูมิ	11	289,249.5	220,285.0	59,113.9	4,083.7	2,192.9	3,427.1	146.9	-	-	Chaiyaphum
นครพนม	21	510,636.2	196,961.0	219,981.3	9,180.2	2,670.2	58,617.4	23,226.1	-	-	Nakhon Phanom
นครราชสีมา	46	1,522,074.3	588,605.0	814,132.3	31,152.2	7,469.2	30,123.2	45,181.0	419.8	4,991.6	Nakhon Ratchasima
บุรีรัมย์	10	93,230.0	44,240.0	36,874.3	4,649.8	2,065.2	4,086.3	14.4	1,300.0	-	Buri Rum
มหาสารคาม	8	133,534.1	40,332.7	86,900.2	475.0	394.3	549.5	4,882.4	-	-	Maha Sarakham
มุกดาหาร	9	250,945.1	132,088.0	91,533.1	800.0	5,255.3	20,878.8	389.9	-	-	Mukdahan
ยโสธร	5	98,659.3	26,500.0	54,397.4	-	17,543.9	218.0	-	-	-	Yasothon
ร้อยเอ็ด	24	230,737.0	97,137.7	89,884.4	7,440.0	17,678.9	14,322.7	1,828.5	2,444.8	-	Roi-Et
เลย	6	55,023.1	23,400.0	27,125.0	-	2,899.6	1,598.5	-	-	-	Loei
ศรีสะเกษ	10	87,608.2	22,750.0	53,077.7	1,148.3	3,117.9	1,990.5	4,597.5	-	926.3	Si Sa Ket
สกลนคร	15	158,724.4	71,830.0	82,701.1	-	2,206.0	1,726.2	-	261.1	-	Sakon Nakhon
สุรินทร์	10	318,337.0	114,294.0	122,062.1	17,530.6	944.3	4,578.1	58,927.9	-	-	Surin
หนองคาย	43	792,390.4	306,469.1	447,772.8	8,538.5	12,713.4	11,922.2	3,900.5	923.9	150.0	Nong Khai
หนองบัวลำภู	14	192,653.2	162,940.0	27,721.1	-	1,697.4	193.9	47.8	53.0	-	Nong Bua Lam Phu
อำนาจเจริญ	5	128,224.2	44,972.0	75,200.7	-	1,570.0	5,855.5	626.0	-	-	Amnat Charoen
อุดรธานี	32	2,486,757.6	1,504,261.8	795,392.1	37,502.0	112,164.2	14,495.3	5,581.8	16,304.1	1,056.3	Udon Thani
อุบลราชธานี	32	2,432,059.6	566,945.3	912,521.4	9,229.4	8,973.4	928,608.4	2,067.2	114.0	3,600.5	Ubon Ratchathani

ตาราง 23 ค่าเสื่อมราคาสินทรัพย์ถาวรในปี 2548 จำแนกตามจังหวัด

TABLE 23 DEPRECIATION OF FIXED ASSETS IN 2005 BY PROVINCE

พันบาท : In Thousand Baht

จังหวัด	จำนวนโรงแรม/ เกสต์เฮาส์ Number of hotels/guest houses	รวม Total	อาคารและ สิ่งก่อสร้าง Building and construction	เครื่องจักร Machinery	ยานพาหนะ Vehicles	เครื่องใช้สำนักงาน (ครุภัณฑ์) Office appliances	เครื่องมืออื่น ๆ Other equipment	ซอฟต์แวร์ Software	สินทรัพย์ถาวร อื่น ๆ Other fixed assets	Province
ตะวันออกเฉียงเหนือ	374	420,939.2	294,886.3	24,385.8	33,547.0	44,024.2	7,705.2	6,236.3	10,154.4	Northeastern
กาฬสินธุ์	8	9,366.1	5,176.2	28.0	185.7	3,976.2	-	-	-	Kalasin
ขอนแก่น	65	79,575.0	62,339.5	568.2	7,244.5	8,483.7	841.3	97.8	-	Khon Kaen
ชัยภูมิ	11	3,926.5	3,056.8	221.7	254.9	376.5	16.6	-	-	Chaiyaphum
นครพนม	21	16,552.5	14,363.4	965.9	626.1	483.7	113.4	-	-	Nakhon Phanom
นครราชสีมา	46	34,523.1	19,700.9	1,801.8	1,055.9	4,157.1	689.8	93.7	7,023.9	Nakhon Ratchasima
บุรีรัมย์	10	40,052.7	27,211.4	7,377.1	1,547.6	2,713.5	3.1	1,200.0	-	Buri Rum
มหาสารคาม	8	4,724.7	3,450.5	25.0	91.1	21.9	1,136.2	-	-	Maha Sarakham
มุกดาหาร	9	15,716.2	13,749.7	-	759.9	1,181.0	25.6	-	-	Mukdahan
ยโสธร	5	11,361.6	9,093.7	-	2,219.2	48.7	-	-	-	Yasothon
ร้อยเอ็ด	24	18,604.0	9,169.5	1,860.0	4,302.3	2,434.0	227.0	611.2	-	Roi-Et
เลย	6	1,805.9	1,375.0	-	214.4	201.5	15.0	-	-	Loei
ศรีสะเกษ	10	6,011.9	3,309.9	287.1	779.5	254.5	1,149.4	-	231.5	Si Sa Ket
สกลนคร	15	5,556.8	4,842.2	-	465.4	183.9	-	65.3	-	Sakon Nakhon
สุรินทร์	10	5,029.8	3,357.3	429.6	80.0	475.1	687.8	-	-	Surin
หนองคาย	43	39,538.9	34,957.9	488.6	1,520.3	1,951.3	402.6	68.2	150.0	Nong Khai
หนองบัวลำภู	14	1,029.5	859.0	-	118.0	30.1	5.4	17.0	-	Nong Bua Lam Phu
อำนาจเจริญ	5	5,373.4	4,447.3	-	230.0	632.1	64.0	-	-	Amnat Charoen
อุดรธานี	32	81,326.5	49,335.6	9,375.5	9,875.6	4,096.9	2,216.9	4,077.1	2,348.9	Udon Thani
อุบลราชธานี	32	40,864.1	25,090.5	957.3	1,976.6	12,322.5	111.1	6.0	400.1	Ubon Ratchathani

ตาราง 24 มูลค่าซื้อสินทรัพย์ถาวรใหม่ หรือผลิตขึ้นใช้เองในปี 2548 จำแนกตามจังหวัด

TABLE 24 VALUE OF NEW OR COST PRODUCING ASSETS IN 2005 BY PROVINCE

พันบาท : In Thousand Baht

จังหวัด	จำนวนโรงแรม/ เกสต์เฮาส์ Number of hotels/ guest houses	มูลค่าซื้อสินทรัพย์ถาวรใหม่ หรือผลิตขึ้นใช้เอง Value of new or cost producing assets										Province
		รวม Total	ที่ดิน Land	การปรับปรุงที่ดิน Land improvement	อาคารและ สิ่งก่อสร้าง Building and construction	เครื่องจักร Machinery	ยานพาหนะ Vehicles	เครื่องใช้สำนักงาน (ครุภัณฑ์) Office appliances	เครื่องมืออื่น ๆ Other equipment	ซอฟต์แวร์ Software	สินทรัพย์ ถาวรอื่น ๆ Other fixed assets	
ตะวันออกเฉียงเหนือ	374	192,845.2	76,662.5	2,480.5	68,435.8	3,325.2	22,830.2	14,641.9	3,581.8	594.9	292.4	Northeastern
กาฬสินธุ์	8	1,300.2	-	-	-	-	990.6	309.6	-	-	-	Kalasin
ขอนแก่น	65	33,609.2	880.0	-	5,235.7	37.0	19,014.0	7,091.7	1,347.0	3.8	-	Khon Kaen
ชัยภูมิ	11	1,200.0	-	-	-	-	1,200.0	-	-	-	-	Chaiyaphum
นครพนม	21	50.0	-	-	-	10.0	-	40.0	-	-	-	Nakhon Phanom
นครราชสีมา	46	90,211.3	69,782.5	2.8	14,927.2	2,628.2	25.6	1,726.7	934.8	41.1	142.4	Nakhon Ratchasima
บุรีรัมย์	10	1,358.0	-	-	-	500.0	-	508.0	-	350.0	-	Buri Rum
มหาสารคาม	8	-	-	-	-	-	-	-	-	-	-	Maha Sarakham
มุกดาหาร	9	6,100.0	4,000.0	-	2,000.0	-	-	-	100.0	-	-	Mukdahan
ยโสธร	5	-	-	-	-	-	-	-	-	-	-	Yasothon
ร้อยเอ็ด	24	582.3	-	-	317.6	-	-	264.7	-	-	-	Roi-Et
เลย	6	-	-	-	-	-	-	-	-	-	-	Loei
ศรีสะเกษ	10	-	-	-	-	-	-	-	-	-	-	Si Sa Ket
สกลนคร	15	-	-	-	-	-	-	-	-	-	-	Sakon Nakhon
สุรินทร์	10	223.6	-	-	-	-	-	223.6	-	-	-	Surin
หนองคาย	43	11,023.0	-	2,477.7	5,055.3	150.0	1,600.0	190.0	1,200.0	200.0	150.0	Nong Khai
หนองบัวลำภู	14	900.0	-	-	900.0	-	-	-	-	-	-	Nong Bua Lam Phu
อำนาจเจริญ	5	46,287.6	2,000.0	-	40,000.0	-	-	4,287.6	-	-	-	Amnat Charoen
อุดรธานี	32	-	-	-	-	-	-	-	-	-	-	Udon Thani
อุบลราชธานี	32	-	-	-	-	-	-	-	-	-	-	Ubon Ratchathani

ตาราง 25 มูลค่าซื้อสินทรัพย์ถาวรที่ใช้แล้วในปี 2548 จำแนกตามจังหวัด

TABLE 25 VALUE OF USED FIXED ASSETS IN 2005 BY PROVINCE

พันบาท : In Thousand Baht

จังหวัด	จำนวน โรงแรม/ เกสต์เฮาส์ Number of hotels/ guest houses	มูลค่าซื้อสินทรัพย์ถาวรที่ใช้แล้ว Value of used fixed assets						Province
		รวม Total	ที่ดิน Land	เครื่องจักร Machinery	ยานพาหนะ Vehicles	เครื่องมืออื่น ๆ Other equipment	ซอฟต์แวร์ Software	
ตะวันออกเฉียงเหนือ	374	27,774.4	26,763.6	575.6	411.1	20.0	4.1	Northeastern
กาฬสินธุ์	8	-	-	-	-	-	-	Kalasin
ขอนแก่น	65	-	-	-	-	-	-	Khon Kaen
ชัยภูมิ	11	-	-	-	-	-	-	Chaiyaphum
นครพนม	21	-	-	-	-	-	-	Nakhon Phanom
นครราชสีมา	46	27,343.3	26,763.6	575.6	-	-	4.1	Nakhon Ratchasima
บุรีรัมย์	10	-	-	-	-	-	-	Buri Rum
มหาสารคาม	8	-	-	-	-	-	-	Maha Sarakham
มุกดาหาร	9	20.0	-	-	-	20.0	-	Mukdahan
ยโสธร	5	-	-	-	-	-	-	Yasothon
ร้อยเอ็ด	24	-	-	-	-	-	-	Roi-Et
เลย	6	-	-	-	-	-	-	Loei
ศรีสะเกษ	10	-	-	-	-	-	-	Si Sa Ket
สกลนคร	15	-	-	-	-	-	-	Sakon Nakhon
สุรินทร์	10	-	-	-	-	-	-	Surin
หนองคาย	43	411.1	-	-	411.1	-	-	Nong Khai
หนองบัวลำภู	14	-	-	-	-	-	-	Nong Bua Lam Phu
อำนาจเจริญ	5	-	-	-	-	-	-	Amnat Charoen
อุดรธานี	32	-	-	-	-	-	-	Udon Thani
อุบลราชธานี	32	-	-	-	-	-	-	Ubon Ratchathani

ตาราง 26 ส่วนเปลี่ยนแปลงของสินทรัพย์ถาวรในปี 2548 จำแนกตามจังหวัด

TABLE 26 CHANGED IN FIXED ASSETS IN 2005 BY PROVINCE

พันบาท : In Thousand Baht

จังหวัด	จำนวนโรงแรม/ เกสต์เฮาส์ Number of hotels/ guest houses	ส่วนเปลี่ยนแปลงสินทรัพย์ถาวร ปี 2548 Changed in fixed assets in 2005										Province
		รวม Total	ที่ดิน Land	การปรับปรุงที่ดิน Land improvement	อาคารและ สิ่งก่อสร้าง Building and construction	เครื่องจักร Machinery	ยานพาหนะ Vehicles	เครื่องใช้สำนักงาน (ครุภัณฑ์) Office appliances	เครื่องมืออื่น ๆ Other equipment	ซอฟต์แวร์ Software	สินทรัพย์ ถาวรอื่น ๆ Other fixed assets	
ตะวันออกเฉียงเหนือ	374	219,032.7	103,426.2	2,480.5	68,435.8	3,900.8	21,654.4	14,641.9	3,601.8	598.9	292.4	Northeastern
กาฬสินธุ์	8	1,300.2	-	-	-	-	990.7	309.5	-	-	-	Kalasin
ขอนแก่น	65	32,081.6	880.0	-	5,235.7	37.0	17,486.4	7,091.7	1,347.0	3.8	-	Khon Kaen
ชัยภูมิ	11	1,200.0	-	-	-	-	1,200.0	-	-	-	-	Chaiyaphum
นครพนม	21	50.0	-	-	-	10.0	-	40.0	-	-	-	Nakhon Phanom
นครราชสีมา	46	117,495.3	96,546.2	2.8	14,927.1	3,203.8	-33.8	1,726.8	934.8	45.2	142.4	Nakhon Ratchasima
บุรีรัมย์	10	1,358.0	-	-	-	500.0	-	508.0	-	350.0	-	Buri Rum
มหาสารคาม	8	-	-	-	-	-	-	-	-	-	-	Maha Sarakham
มุกดาหาร	9	6,120.0	4,000.0	-	2,000.0	-	-	-	120.0	-	-	Mukdahan
ยโสธร	5	-	-	-	-	-	-	-	-	-	-	Yasothon
ร้อยเอ็ด	24	582.3	-	-	317.6	-	-	264.7	-	-	-	Roi-Et
เลย	6	-	-	-	-	-	-	-	-	-	-	Loei
ศรีสะเกษ	10	-	-	-	-	-	-	-	-	-	-	Si Sa Ket
สกลนคร	15	-	-	-	-	-	-	-	-	-	-	Sakon Nakhon
สุรินทร์	10	223.6	-	-	-	-	-	223.6	-	-	-	Surin
หนองคาย	43	11,434.1	-	2,477.7	5,055.4	150.0	2,011.1	190.0	1,200.0	199.9	150.0	Nong Khai
หนองบัวลำภู	14	900.0	-	-	900.0	-	-	-	-	-	-	Nong Bua Lam Phu
อำนาจเจริญ	5	46,287.6	2,000.0	-	40,000.0	-	-	4,287.6	-	-	-	Amnat Charoen
อุดรธานี	32	-	-	-	-	-	-	-	-	-	-	Udon Thani
อุบลราชธานี	32	-	-	-	-	-	-	-	-	-	-	Ubon Ratchathani

ภาคใต้

Southern Region

ตารางสถิติ

ภาคใต้

- ตาราง 1 จำนวนและร้อยละของโรงแรมและเกสต์เฮาส์ จำแนกตามจังหวัด
- ตาราง 2 จำนวนและร้อยละของ โรงแรมและเกสต์เฮาส์ จำแนกตามรูปแบบการจัดตั้ง ตามกฎหมายและจังหวัด
- ตาราง 3 จำนวนและร้อยละของ โรงแรมและเกสต์เฮาส์ จำแนกตามระยะเวลาในการดำเนินการ และจังหวัด
- ตาราง 4 จำนวนและร้อยละของ โรงแรมและเกสต์เฮาส์ จำแนกตามเงินทุนจดทะเบียน และจังหวัด
- ตาราง 5 จำนวนและร้อยละของห้องพัก จำแนกตามประเภทห้องพักและจังหวัด
- ตาราง 6 จำนวนและร้อยละของห้องพัก จำแนกตามประเภทของห้องและจังหวัด
- ตาราง 7 จำนวนและร้อยละของห้องสามัญ จำแนกตามประเภทห้องพักและจังหวัด
- ตาราง 8 จำนวนและร้อยละของผู้เข้าพักชาวไทยและชาวต่างประเทศ จำแนกตามจังหวัด
- ตาราง 9 จำนวนและร้อยละของห้องประชุม/สัมมนา หรือห้องจัดเลี้ยงจำแนกตามขนาดความ จุ (คน) และจังหวัด
- ตาราง 10 จำนวนและร้อยละของ โรงแรมและเกสต์เฮาส์ที่มีการจัดประชุม/สัมมนาจำแนกตาม จำนวนครั้งของการจัดประชุม/สัมมนา และจังหวัด
- ตาราง 11 จำนวนและร้อยละของผู้เข้าร่วมประชุม/สัมมนา ตามจำนวนครั้งของการจัดประชุม/ สัมมนา จำแนกตามจังหวัด
- ตาราง 12.1 จำนวนผู้ใช้บริการภัตตาคาร/ห้องอาหารเฉลี่ยต่อวัน จำแนกตามผู้ใช้บริการ และจังหวัด
- ตาราง 12.2 จำนวนผู้ใช้บริการสถานบันเทิงเฉลี่ยต่อวัน จำแนกตามผู้ใช้บริการ และจังหวัด
- ตาราง 12.3 จำนวนผู้ใช้บริการร้านขายของที่ระลึกเฉลี่ยต่อวัน จำแนกตามผู้ใช้บริการ และจังหวัด
- ตาราง 13 จำนวนและร้อยละของ โรงแรมและเกสต์เฮาส์ จำแนกตามการมีสิ่งอำนวยความสะดวก บริการ ประเภทของสิ่งอำนวยความสะดวก และจังหวัด
- ตาราง 14 จำนวนคนทำงานใน โรงแรมและเกสต์เฮาส์จำแนกตามลักษณะการจ้างงานเพศ และจังหวัด
- ตาราง 15 จำนวนคนทำงานจำนวนห้องพักและจำนวนคนทำงานเฉลี่ยต่อห้องพัก จำแนกตามจังหวัด

ตารางสถิติ (ต่อ)

ภาคใต้

- | | |
|----------|---|
| ตาราง 16 | ข้อมูลสถิติที่สำคัญ จำแนกตามจังหวัด |
| ตาราง 17 | ค่าใช้จ่ายด้านบุคลากรในปี 2548 จำแนกตามจังหวัด |
| ตาราง 18 | ค่าใช้จ่ายในการดำเนินการของโรงแรมและเกสต์เฮาส์ในปี 2548 จำแนกตามจังหวัด |
| ตาราง 19 | รายรับจากการดำเนินการของโรงแรมและเกสต์เฮาส์ในปี 2548 จำแนกตามจังหวัด |
| ตาราง 20 | มูลค่าสินทรัพย์หมุนเวียนของโรงแรมและเกสต์เฮาส์ ณ วันที่ 31 ธันวาคม 2548 จำแนกตามจังหวัด |
| ตาราง 21 | มูลค่าหนี้สินของโรงแรมและเกสต์เฮาส์ ณ วันที่ 31 ธันวาคม 2548 จำแนกตามจังหวัด |
| ตาราง 22 | มูลค่าตามบัญชีของสินทรัพย์ถาวร ณ วันที่ 31 ธันวาคม 2548 จำแนกตามจังหวัด |
| ตาราง 23 | ค่าเสื่อมราคาสินทรัพย์ถาวรในปี 2548 จำแนกตามจังหวัด |
| ตาราง 24 | มูลค่าซื้อสินทรัพย์ถาวรใหม่ หรือผลิตขึ้นใช้เองในปี 2548 จำแนกตามจังหวัด |
| ตาราง 25 | มูลค่าซื้อสินทรัพย์ถาวรที่ใช้แล้วในปี 2548 จำแนกตามจังหวัด |
| ตาราง 26 | ส่วนเปลี่ยนแปลงของสินทรัพย์ถาวรในปี 2548 จำแนกตามจังหวัด |
| ตาราง 27 | ส่วนเปลี่ยนแปลงของสินทรัพย์ถาวรในปี 2548 จำแนกตามจังหวัด |

ตาราง 1 จำนวนและร้อยละของโรงแรมและเกสต์เฮาส์ จำแนกตามจังหวัด

TABLE 1 NUMBER AND PERCENTAGE OF HOTELS AND GUEST HOUSES BY PROVINCE

จังหวัด	โรงแรม/เกสต์เฮาส์		ห้องพัก		Province
	Hotels/guest houses		Room		
	จำนวน	ร้อยละ	จำนวน	ร้อยละ	
	Number	%	Number	%	
ใต้	644	100.0	42,026	100.0	Southern
กระบี่	24	3.7	2,066	4.9	Krabi
ชุมพร	50	7.8	1,828	4.3	Chumphon
ตรัง	52	8.1	2,197	5.2	Trang
นครศรีธรรมราช	36	5.6	1,505	3.6	Nakhon Si Thammarat
นราธิวาส	43	6.7	1,845	4.4	Narathiwat
ปัตตานี	9	1.4	567	1.4	Pattani
พังงา	14	2.2	514	1.2	Phangnga
พัทลุง	9	1.4	317	0.8	Phatthalung
ภูเก็ต	137	21.2	15,791	37.6	Phuket
ยะลา	30	4.6	2,052	4.9	Yala
ระนอง	14	2.2	781	1.8	Ranong
สงขลา	70	10.9	5,800	13.8	Songkhla
สตูล	10	1.5	317	0.8	Satun
สุราษฎร์ธานี	146	22.7	6,446	15.3	Surat Thani

ตาราง 2 จำนวนและร้อยละของโรงแรมและเกสต์เฮาส์ จำแนกตามรูปแบบการจัดตั้งตามกฎหมาย และจังหวัด

TABLE 2 NUMBER AND PERCENTAGE OF HOTELS AND GUEST HOUSES BY FORM OF LEGAL ORGANIZATION AND PROVINCE

จังหวัด	รวม		ส่วนบุคคล		ห้างหุ้นส่วนสามัญ		บริษัทจำกัด		Province
	Total		ห้างหุ้นส่วนสามัญ		นิติบุคคล		บริษัทจำกัด (มหาชน)		
			ที่ไม่เป็นนิติบุคคล		ห้างหุ้นส่วนจำกัด		Company limited,		
			Individual proprietor		juristic partnership		public company limited		
	จำนวน	ร้อยละ	จำนวน	ร้อยละ	จำนวน	ร้อยละ	จำนวน	ร้อยละ	
	Number	%	Number	%	Number	%	Number	%	
ใต้	644	100.0	324	50.3	102	15.8	218	33.9	Southern
กระบี่	24	100.0	4	16.7	7	29.2	13	54.1	Krabi
ชุมพร	50	100.0	38	76.0	7	14.0	5	10.0	Chumphon
ตรัง	52	100.0	38	73.0	7	13.5	7	13.5	Trang
นครศรีธรรมราช	36	100.0	20	55.5	10	27.8	6	16.7	Nakhon Si Thammarat
นราธิวาส	43	100.0	31	72.1	3	7.0	9	20.9	Narathiwat
ปัตตานี	9	100.0	5	55.6	1	11.1	3	33.3	Pattani
พังงา	14	100.0	10	71.4	3	21.4	1	7.2	Phangnga
พัทลุง	9	100.0	6	66.7	3	33.3	-	-	Phatthalung
ภูเก็ต	137	100.0	26	19.0	16	11.7	95	69.3	Phuket
ยะลา	30	100.0	13	43.3	5	16.7	12	40.0	Yala
ระนอง	14	100.0	8	57.1	2	14.3	4	28.6	Ranong
สงขลา	70	100.0	26	37.1	17	24.3	27	38.6	Songkhla
สตูล	10	100.0	6	60.0	-	-	4	40.0	Satun
สุราษฎร์ธานี	146	100.0	93	63.7	21	14.4	32	21.9	Surat Thani

ตาราง 3 จำนวนและร้อยละของโรงแรมและเกสต์เฮาส์ จำแนกตามระยะเวลาในการดำเนินงาน และจังหวัด

TABLE 3 NUMBER AND PERCENTAGE OF HOTELS AND GUEST HOUSES BY PERIOD OF OPERATION AND PROVINCE

จังหวัด	รวม		ระยะเวลาในการดำเนินงาน (ปี) Period of operation(Years)								Province
	Total		< 5		5 - 9		10 - 19		≥ 20		
	จำนวน	ร้อยละ	จำนวน	ร้อยละ	จำนวน	ร้อยละ	จำนวน	ร้อยละ	จำนวน	ร้อยละ	
	Number	%	Number	%	Number	%	Number	%	Number	%	
ใต้	644	100.0	41	6.4	72	11.2	224	34.8	307	47.6	Southern
กระบี่	24	100.0	2	8.3	-	-	10	41.7	12	50.0	Krabi
ชุมพร	50	100.0	5	10.0	11	22.0	21	42.0	13	26.0	Chumphon
ตรัง	52	100.0	11	21.2	14	26.9	14	26.9	13	25.0	Trang
นครศรีธรรมราช	36	100.0	-	-	2	5.6	8	22.2	26	72.2	Nakhon Si Thammarat
นราธิวาส	43	100.0	1	2.3	2	4.6	14	32.6	26	60.5	Narathiwat
ปัตตานี	9	100.0	-	-	3	33.3	1	11.1	5	55.6	Pattani
พังงา	14	100.0	1	7.1	1	7.1	1	7.1	11	78.7	Phangnga
พัทลุง	9	100.0	-	-	2	22.2	3	33.3	4	44.5	Phatthalung
ภูเก็ต	137	100.0	4	2.9	12	8.7	69	50.4	52	38.0	Phuket
ยะลา	30	100.0	-	-	-	-	11	36.7	19	63.3	Yala
ระนอง	14	100.0	1	7.1	-	-	7	50.0	6	42.9	Ranong
สงขลา	70	100.0	-	-	5	7.1	4	5.7	61	87.2	Songkhla
สตูล	10	100.0	-	-	-	-	5	50.0	5	50.0	Satun
สุราษฎร์ธานี	146	100.0	16	11.0	20	13.7	56	38.3	54	37.0	Surat Thani

ตาราง 4 จำนวนและร้อยละของโรงแรมและเกสต์เฮาส์ จำแนกตามเงินทุนจดทะเบียน และจังหวัด

TABLE 4 NUMBER AND PERCENTAGE OF HOTELS AND GUEST HOUSES BY VALUE OF REGISTERED CAPITAL AND PROVINCE

จังหวัด	รวม		เงินทุนจดทะเบียน (ล้านบาท) Value of registered capital (Million Baht)												Province
	Total		< 1		1 - 9		10 - 49		50 - 99		100 - 199		≥ 200		
	จำนวน	ร้อยละ	จำนวน	ร้อยละ	จำนวน	ร้อยละ	จำนวน	ร้อยละ	จำนวน	ร้อยละ	จำนวน	ร้อยละ	จำนวน	ร้อยละ	
	Number	%	Number	%	Number	%	Number	%	Number	%	Number	%	Number	%	
ใต้	320	100.0	25	7.8	153	47.8	84	26.3	26	8.1	19	6.0	13	4.0	Southern
กระบี่	20	100.0	-	-	12	60.0	6	30.0	-	-	2	10.0	-	-	Krabi
ชุมพร	12	100.0	2	16.7	6	50.0	3	25.0	-	-	1	8.3	-	-	Chumphon
ตรัง	14	100.0	5	35.7	5	35.7	2	14.4	-	-	1	7.1	1	7.1	Trang
นครศรีธรรมราช	16	100.0	-	-	13	81.2	2	12.5	1	6.3	-	-	-	-	Nakhon Si Thammarat
นราธิวาส	12	100.0	-	-	4	33.3	4	33.3	3	25.0	1	8.4	-	-	Narathiwat
ปัตตานี	4	100.0	-	-	1	25.0	3	75.0	-	-	-	-	-	-	Pattani
พังงา	4	100.0	-	-	3	75.0	1	25.0	-	-	-	-	-	-	Phangnga
พัทลุง	3	100.0	-	-	3	100.0	-	-	-	-	-	-	-	-	Phatthalung
ภูเก็ต	111	100.0	10	9.0	43	38.8	26	23.4	16	14.4	7	6.3	9	8.1	Phuket
ยะลา	17	100.0	-	-	9	52.9	6	35.3	2	11.8	-	-	-	-	Yala
ระนอง	6	100.0	-	-	5	83.3	1	16.7	-	-	-	-	-	-	Ranong
สงขลา	44	100.0	6	13.7	14	31.8	17	38.7	2	4.5	2	4.5	3	6.8	Songkhla
สตูล	4	100.0	-	-	3	75.0	1	25.0	-	-	-	-	-	-	Satun
สุราษฎร์ธานี	53	100.0	2	3.8	32	60.4	12	22.6	2	3.8	5	9.4	-	-	Surat Thani

ตาราง 5 จำนวนและร้อยละของห้องพัก จำแนกตามประเภทห้องพัก และจังหวัด

TABLE 5 NUMBER AND PERCENTAGE OF ROOMS BY TYPE OF ROOM AND PROVINCE

จังหวัด	จำนวนโรงแรม/ เกสต์เฮาส์ Number of hotels/guest houses	รวม		ห้องชุด		ห้องสามัญ		Province
		Total		Suite room		Common room		
		จำนวน Number	ร้อยละ %	จำนวน Number	ร้อยละ %	จำนวน Number	ร้อยละ %	
ใต้	644	42,026	100.0	1,427	3.4	40,599	96.6	Southern
กระบี่	24	2,066	100.0	178	8.6	1,888	91.4	Krabi
ชุมพร	50	1,828	100.0	22	1.2	1,806	98.8	Chumphon
ตรัง	52	2,197	100.0	64	2.9	2,133	97.1	Trang
นครศรีธรรมราช	36	1,505	100.0	11	0.7	1,494	99.3	Nakhon Si Thammarat
นราธิวาส	43	1,845	100.0	39	2.1	1,806	97.9	Narathiwat
ปัตตานี	9	567	100.0	33	5.8	534	94.2	Pattani
พังงา	14	514	100.0	11	2.1	503	97.9	Phangnga
พัทลุง	9	317	100.0	8	2.5	309	97.5	Phatthalung
ภูเก็ต	137	15,791	100.0	715	4.5	15,076	95.5	Phuket
ยะลา	30	2,052	100.0	77	3.8	1,975	96.2	Yala
ระนอง	14	781	100.0	31	4.0	750	96.0	Ranong
สงขลา	70	5,800	100.0	84	1.4	5,716	98.6	Songkhla
สตูล	10	317	100.0	2	0.6	315	99.4	Satun
สุราษฎร์ธานี	146	6,446	100.0	152	2.4	6,294	97.6	Surat Thani

ตาราง 6 จำนวนและร้อยละของห้องพัก จำแนกตามประเภทของห้อง และจังหวัด

TABLE 6 NUMBER AND PERCENTAGE OF ROOMS BY TYPE OF ROOM AND PROVINCE

จังหวัด	รวม		ห้องที่มีเครื่องปรับอากาศ		ห้องที่ไม่มีเครื่องปรับอากาศ		Province
	Total		Room with air condition		Room without air condition		
	จำนวน	ร้อยละ	จำนวน	ร้อยละ	จำนวน	ร้อยละ	
	Number	%	Number	%	Number	%	
ใต้	42,026	100.0	34,629	82.4	7,397	17.6	Southern
กระบี่	2,066	100.0	1,850	89.6	216	10.4	Krabi
ชุมพร	1,828	100.0	1,370	74.9	458	25.1	Chumphon
ตรัง	2,197	100.0	1,596	72.6	601	27.4	Trang
นครศรีธรรมราช	1,505	100.0	778	51.7	727	48.3	Nakhon Si Thammarat
นราธิวาส	1,845	100.0	1,323	71.7	522	28.3	Narathiwat
ปัตตานี	567	100.0	421	74.3	146	25.7	Pattani
พังงา	514	100.0	341	66.3	173	33.7	Phangnga
พัทลุง	317	100.0	212	66.9	105	33.1	Phatthalung
ภูเก็ต	15,791	100.0	14,789	93.7	1,002	6.3	Phuket
ยะลา	2,052	100.0	1,612	78.6	440	21.4	Yala
ระนอง	781	100.0	549	70.3	232	29.7	Ranong
สงขลา	5,800	100.0	4,545	78.4	1,255	21.6	Songkhla
สตูล	317	100.0	203	64.0	114	36.0	Satun
สุราษฎร์ธานี	6,446	100.0	5,040	78.2	1,406	21.8	Surat Thani

ตาราง 7 จำนวนและร้อยละของห้องสามัญ จำแนกตามประเภทห้องพัก และจังหวัด

TABLE 7 NUMBER AND PERCENTAGE OF COMMON ROOMS BY TYPE OF ROOM AND PROVINCE

จังหวัด	ห้องสามัญ Common room																				Province
	ห้องเตียงเดี่ยว Double bedded room								ห้องเตียงคู่ Twin bedded room								อื่น ๆ Other room				
	รวม		ห้องพักที่มี		ห้องพักที่ไม่มี		รวม		ห้องพักที่มี		ห้องพักที่ไม่มี		รวม		ห้องพักที่มี		ห้องพักที่ไม่มี				
	Total		เครื่องปรับอากาศ		เครื่องปรับอากาศ		Total		เครื่องปรับอากาศ		เครื่องปรับอากาศ		Total		เครื่องปรับอากาศ		เครื่องปรับอากาศ				
			Room with		Room without				Room with		Room without				Room with		Room without				
			air condition		air condition				air condition		air condition				air condition		air condition				
จำนวน	ร้อยละ	จำนวน	ร้อยละ	จำนวน	ร้อยละ	จำนวน	ร้อยละ	จำนวน	ร้อยละ	จำนวน	ร้อยละ	จำนวน	ร้อยละ	จำนวน	ร้อยละ	จำนวน	ร้อยละ	จำนวน	ร้อยละ		
Number	%	Number	%	Number	%	Number	%	Number	%	Number	%	Number	%	Number	%	Number	%	Number	%		
ใต้	40,599	100.0	19,909	49.0	14,892	74.8	5,017	25.2	18,194	44.8	16,501	90.7	1,693	9.3	2,496	6.2	1,807	72.4	689	27.6	Southern
กระบี่	1,888	100.0	732	38.8	646	88.3	86	11.7	1,139	60.3	1,009	88.6	130	11.4	17	0.9	17	100.0	-	-	Krabi
ชุมพร	1,806	100.0	990	54.8	623	62.9	367	37.1	731	40.5	645	88.2	86	11.8	85	4.7	80	94.1	5	5.9	Chumphon
ตรัง	2,133	100.0	1,090	51.1	677	62.1	413	37.9	904	42.4	798	88.3	106	11.7	139	6.5	56	40.3	83	59.7	Trang
นครศรีธรรมราช	1,494	100.0	765	51.2	299	39.1	466	60.9	545	36.5	400	73.4	145	26.6	184	12.3	68	37.0	116	63.0	Nakhon Si Thammarat
นราธิวาส	1,806	100.0	1,449	80.2	968	66.8	481	33.2	335	18.6	314	93.7	21	6.3	22	1.2	2	9.1	20	90.9	Narathiwat
ปัตตานี	534	100.0	253	47.4	143	56.5	110	43.5	280	52.4	244	87.1	36	12.9	1	0.2	1	100.0	-	-	Pattani
พังงา	503	100.0	250	49.7	114	45.6	136	54.4	253	50.3	216	85.4	37	14.6	-	-	-	-	-	-	Phangnga
พัทลุง	309	100.0	212	68.6	121	57.1	91	42.9	97	31.4	83	85.6	14	14.4	-	-	-	-	-	-	Phatthalung
ภูเก็ต	15,076	100.0	6,171	40.9	5,390	87.3	781	12.7	8,184	54.3	8,034	98.2	150	1.8	721	4.8	650	90.2	71	9.8	Phuket
ยะลา	1,975	100.0	1,284	65.0	889	69.2	395	30.8	691	35.0	646	93.5	45	6.5	-	-	-	-	-	-	Yala
ระนอง	750	100.0	187	24.9	51	27.3	136	72.7	563	75.1	467	82.9	96	17.1	-	-	-	-	-	-	Ranong
สงขลา	5,716	100.0	3,444	60.3	2,712	78.7	732	21.3	2,266	39.6	1,744	77.0	522	23.0	6	0.1	5	83.3	1	16.7	Songkhla
สตูล	315	100.0	148	47.0	71	48.0	77	52.0	148	47.0	127	85.8	21	14.2	19	6.0	3	15.8	16	84.2	Satun
สุราษฎร์ธานี	6,294	100.0	2,934	46.6	2,188	74.6	746	25.4	2,058	32.7	1,774	86.2	284	13.8	1,302	20.7	925	71.0	377	29.0	Surat Thani

ตาราง 8 จำนวนและร้อยละของผู้เข้าพักชาวไทยและชาวต่างประเทศ จำแนกตามจังหวัด

TABLE 8 NUMBER AND PERCENTAGE OF GUEST BY NATIONALITY BY PROVINCE

จังหวัด	จำนวนโรงแรม/ เกสต์เฮาส์			ผู้เข้าพักชาวไทย Thai guest						ผู้เข้าพักชาวต่างประเทศ		Province
	Number of hotels/ guest houses	รวม		รวม		คนในพื้นที่		คนนอกพื้นที่		Foreigner guest		
		จำนวน	ร้อยละ	จำนวน	ร้อยละ	จำนวน	ร้อยละ	จำนวน	ร้อยละ	จำนวน	ร้อยละ	
		Number	%	Number	%	Number	%	Number	%	Number	%	
ใต้	644	8,722,932	100.0	4,503,086	51.6	1,501,013	33.3	3,002,073	66.7	4,219,846	48.4	Southern
กระบี่	24	592,098	100.0	392,585	66.3	212,807	54.2	179,778	45.8	199,513	33.7	Krabi
ชุมพร	50	689,820	100.0	622,509	90.2	137,473	22.1	485,036	77.9	67,311	9.8	Chumphon
ตรัง	52	331,062	100.0	305,141	92.2	120,738	39.6	184,403	60.4	25,921	7.8	Trang
นครศรีธรรมราช	36	213,667	100.0	207,929	97.3	88,919	42.8	119,010	57.2	5,738	2.7	Nakhon Si Thammarat
นราธิวาส	43	269,537	100.0	194,651	72.2	148,240	76.2	46,411	23.8	74,886	27.8	Narathiwat
ปัตตานี	9	127,770	100.0	123,623	96.8	48,406	39.2	75,217	60.8	4,147	3.2	Pattani
พังงา	14	48,157	100.0	28,753	59.7	1,722	6.0	27,031	94.0	19,404	40.3	Phangnga
พัทลุง	9	58,360	100.0	57,570	98.6	29,681	51.6	27,889	48.4	790	1.4	Phatthalung
ภูเก็ต	137	3,670,397	100.0	1,045,485	28.5	145,724	13.9	899,761	86.1	2,624,912	71.5	Phuket
ยะลา	30	370,817	100.0	281,844	76.0	120,220	42.7	161,624	57.3	88,973	24.0	Yala
ระนอง	14	102,117	100.0	97,045	95.0	9,870	10.2	87,175	89.8	5,072	5.0	Ranong
สงขลา	70	1,111,437	100.0	687,893	61.9	262,640	38.2	425,253	61.8	423,544	38.1	Songkhla
สตูล	10	33,948	100.0	30,427	89.6	8,302	27.3	22,125	72.7	3,521	10.4	Satun
สุราษฎร์ธานี	146	1,103,745	100.0	427,631	38.7	166,271	38.9	261,360	61.1	676,114	61.3	Surat Thani

ตาราง 10 จำนวนและร้อยละของโรงแรมและเกสต์เฮาส์ที่มีการจัดประชุม/สัมมนา จำแนกตามจำนวนครั้งของการจัดประชุม/สัมมนา และจังหวัด

TABLE 10 NUMBER AND PERCENTAGE OF HOTELS AND GUEST HOUSES OF MEETING/SEMINAR ROOMS BY NUMBER OF MEETING/SEMINAR ARRANGEMENT AND PROVINCE

จังหวัด	จำนวนโรงแรมและเกสต์เฮาส์		จำนวนครั้งในการจัดประชุม/สัมมนา Number of meeting/seminar arrangement										จำนวนการประชุม		Province	
	ที่มีห้องประชุม/สัมมนา		รวม		1 - 9		10 - 39		40 - 69		70 - 99		≥ 100			เฉลี่ยต่อโรงแรมที่มี
	Number of hotels/		Total													การจัดการประชุม
	guest houses with meeting/		จำนวน	ร้อยละ	จำนวน	ร้อยละ	จำนวน	ร้อยละ	จำนวน	ร้อยละ	จำนวน	ร้อยละ	จำนวน	ร้อยละ		Average number of
	seminar rooms	Number	%	Number	%	Number	%	Number	%	Number	%	Number	%	arrangement per hotel		
ใต้	145	129	100.0	44	34.1	43	33.3	10	7.8	11	8.5	21	16.3	88.5	Southern	
กระบี่	13	13	100.0	-	-	7	53.8	-	-	2	15.4	4	30.8	151.7	Krabi	
ชุมพร	13	13	100.0	7	53.8	4	30.8	-	-	1	7.7	1	7.7	34.6	Chumphon	
ตรัง	6	5	100.0	1	20.0	2	40.0	-	-	-	-	2	40.0	109.6	Trang	
นครศรีธรรมราช	7	4	100.0	-	-	1	25.0	3	75.0	-	-	-	-	47.3	Nakhon Si Thammarat	
นราธิวาส	4	4	100.0	-	-	4	100.0	-	-	-	-	-	-	20.6	Narathiwat	
ปัตตานี	3	3	100.0	-	-	-	-	-	-	2	66.7	1	33.3	585.0	Pattani	
พังงา	5	5	100.0	4	80.0	1	20.0	-	-	-	-	-	-	10.6	Phangnga	
พัทลุง	1	1	100.0	-	-	1	100.0	-	-	-	-	-	-	30.0	Phatthalung	
ภูเก็ต	50	47	100.0	15	31.9	16	34.0	2	4.3	2	4.3	12	25.5	116.3	Phuket	
ยะลา	7	6	100.0	4	66.6	1	16.7	1	16.7	-	-	-	-	14.2	Yala	
ระนอง	5	5	100.0	-	-	3	60.0	-	-	1	20.0	1	20.0	60.4	Ranong	
สงขลา	9	6	100.0	1	16.7	2	33.3	2	33.3	1	16.7	-	-	43.3	Songkhla	
สตูล	2	2	100.0	-	-	-	-	2	100.0	-	-	-	-	50.0	Satun	
สุราษฎร์ธานี	20	15	100.0	12	80.0	1	6.7	-	-	2	13.3	-	-	12.6	Surat Thani	

ตาราง 11 จำนวนและร้อยละของผู้เข้าร่วมประชุม/สัมมนา ตามจำนวนครั้งของการจัดประชุม/สัมมนา จำแนกตามจังหวัด

TABLE 11 NUMBER AND PERCENTAGE OF MEETING/SEMINAR ATTENDANT ACCORDING TO TIMES OF MEETING/SEMINAR BY PROVINCE

จังหวัด	จำนวนโรงแรมและเกสต์เฮาส์		จำนวนผู้เข้าร่วมประชุม/สัมมนา ตามจำนวนครั้งของการจัดประชุม/สัมมนา Number of attendant according to times of meeting/seminar										จำนวนผู้เข้าร่วมประชุม/สัมมนา	Province		
	Number of hotels/guest houses		รวม		1 - 9		10 - 39		40 - 69		70 - 99				≥ 100	
	มีห้องประชุม/สัมมนา	การจัดประชุม/สัมมนา	Total	ครั้ง/Time	ครั้ง/Time	ครั้ง/Time	ครั้ง/Time	ครั้ง/Time	ครั้ง/Time	ครั้ง/Time	ครั้ง/Time	ครั้ง/Time	ครั้ง/Time		ครั้ง/Time	เฉลี่ยต่อครั้ง
		Number	%	Number	%	Number	%	Number	%	Number	%	Number	%			
ใต้	145	129	1,022,891	100.0	18,090	1.8	193,977	19.0	68,910	6.7	58,003	5.6	683,911	66.9	89.6	Southern
กระบี่	13	13	222,006	100.0	-	-	30,880	13.9	-	-	927	0.4	190,199	85.7	113.9	Krabi
ชุมพร	13	13	47,189	100.0	3,096	6.6	7,500	15.9	-	-	11,593	24.5	25,000	53.0	108.7	Chumphon
ตรัง	6	5	62,390	100.0	1,050	1.7	6,740	10.8	-	-	-	-	54,600	87.5	112.0	Trang
นครศรีธรรมราช	7	4	20,381	100.0	-	-	1,289	6.3	19,092	93.7	-	-	-	-	94.8	Nakhon Si Thammarat
นราธิวาส	4	4	10,682	100.0	-	-	10,682	100.0	-	-	-	-	-	-	117.6	Narathiwat
ปัตตานี	3	3	132,360	100.0	-	-	-	-	-	-	12,360	9.3	120,000	90.7	75.4	Pattani
พังงา	5	5	3,460	100.0	2,393	69.2	1,067	30.8	-	-	-	-	-	-	69.7	Phangnga
พัทลุง	1	1	3,000	100.0	-	-	3,000	100.0	-	-	-	-	-	-	100.0	Phatthalung
ภูเก็ต	50	47	326,967	100.0	3,186	1.0	15,970	4.9	4,650	1.4	10,682	3.3	292,479	89.4	60.4	Phuket
ยะลา	7	6	4,448	100.0	1,930	43.4	1,750	39.3	768	17.3	-	-	-	-	49.4	Yala
ระนอง	5	5	10,423	100.0	-	-	1,500	14.4	-	-	7,290	69.9	1,633	15.7	38.3	Ranong
สงขลา	9	6	157,257	100.0	653	0.4	112,875	71.8	34,800	22.1	8,929	5.7	-	-	606.0	Songkhla
สตูล	2	2	9,600	100.0	-	-	-	-	9,600	100.0	-	-	-	-	96.0	Satun
สุราษฎร์ธานี	20	15	12,728	100.0	5,782	45.4	724	5.7	-	-	6,222	48.9	-	-	65.3	Surat Thani

ตาราง 12.1 จำนวนผู้ใช้บริการภัตตาคาร/ห้องอาหารเฉลี่ยต่อวัน จำแนกตามผู้ใช้บริการ และจังหวัด

TABLE 12.1 AVERAGE GUEST PER DAY IN THE RESTAURANT BY TYPE OF GUEST AND PROVINCE

จังหวัด	ผู้ใช้บริการ Guest				จำนวนผู้ใช้บริการ เฉลี่ยต่อวัน Average guest per day	Province
	ชาวไทย Thai		ชาวต่างประเทศ Foreigner			
	จำนวน Number	ร้อยละ %	จำนวน Number	ร้อยละ %		
ใต้	8,386	28.2	21,404	71.8	29,790	Southern
กระบี่	2,340	28.8	5,784	71.2	8,124	Krabi
ชุมพร	714	84.8	128	15.2	842	Chumphon
ตรัง	931	82.0	204	18.0	1,135	Trang
นครศรีธรรมราช	442	92.1	38	7.9	480	Nakhon Si Thammarat
นราธิวาส	202	50.6	197	49.4	399	Narathiwat
ปัตตานี	156	94.5	9	5.5	165	Pattani
พังงา	58	24.0	184	76.0	242	Phangnga
พัทลุง	69	98.6	1	1.4	70	Phatthalung
ภูเก็ต	1,627	13.2	10,654	86.8	12,281	Phuket
ยะลา	307	65.5	162	34.5	469	Yala
ระนอง	137	85.6	22	14.4	159	Ranong
สงขลา	367	59.7	248	40.3	615	Songkhla
สตูล	69	92.0	6	8.0	75	Satun
สุราษฎร์ธานี	967	20.4	3,767	79.6	4,734	Surat Thani

ตาราง 12.2 จำนวนผู้ให้บริการสถานบันเทิงเฉลี่ยต่อวัน จำแนกตามผู้ให้บริการ และจังหวัด

TABLE 12.2 AVERAGE GUEST PER DAY IN THE ENTERTAINMENT LOUNGE BY TYPE OF GUEST AND PROVINCE

จังหวัด	ผู้ให้บริการ Guest				จำนวนผู้ให้บริการ เฉลี่ยต่อวัน Average guest per day	Province
	ชาวไทย Thai		ชาวต่างประเทศ Foreigner			
	จำนวน Number	ร้อยละ %	จำนวน Number	ร้อยละ %		
ใต้	4,819	37.5	8,020	62.5	12,839	Southern
กระบี่	2,443	34.5	4,636	65.5	7,079	Krabi
ชุมพร	172	99.4	1	0.6	173	Chumphon
ตรัง	247	86.1	40	13.9	287	Trang
นครศรีธรรมราช	182	73.4	66	26.6	248	Nakhon Si Thammarat
นราธิวาส	91	38.6	145	61.4	236	Narathiwat
ปัตตานี	110	91.7	10	8.3	120	Pattani
พังงา	40	33.3	80	66.7	120	Phangnga
พัทลุง	-	-	-	-	-	Phatthalung
ภูเก็ต	703	29.6	1,675	70.4	2,378	Phuket
ยะลา	571	77.2	169	22.8	740	Yala
ระนอง	28	70.0	12	30.0	40	Ranong
สงขลา	69	30.7	156	69.3	225	Songkhla
สตูล	59	90.8	6	9.2	65	Satun
สุราษฎร์ธานี	104	9.2	1,024	90.8	1,128	Surat Thani

ตาราง 12.3 จำนวนผู้ให้บริการร้านขายของที่ระลึกเฉลี่ยต่อวัน จำแนกตามผู้ให้บริการ และจังหวัด

TABLE 12.3 AVERAGE GUEST PER DAY IN THE SOUVENIR SHOP BY TYPE OF GUEST AND PROVINCE

จังหวัด	ผู้ให้บริการ Guest				จำนวนผู้ให้บริการ เฉลี่ยต่อวัน Average guest per day	Province
	ชาวไทย Thai		ชาวต่างประเทศ Foreigner			
	จำนวน Number	ร้อยละ %	จำนวน Number	ร้อยละ %		
ใต้	293	35.0	545	65.0	838	Southern
กระบี่	-	-	-	-	-	Krabi
ชุมพร	5	83.3	1	16.7	6	Chumphon
ตรัง	28	68.3	13	31.7	41	Trang
นครศรีธรรมราช	185	85.3	32	14.7	217	Nakhon Si Thammarat
นราธิวาส	12	50.0	12	50.0	24	Narathiwat
ปัตตานี	14	93.3	1	6.7	15	Pattani
พังงา	19	55.9	15	44.1	34	Phangnga
พัทลุง	-	-	-	-	-	Phatthalung
ภูเก็ต	-	-	434	100.0	434	Phuket
ยะลา	-	-	-	-	-	Yala
ระนอง	24	80.0	6	20.0	30	Ranong
สงขลา	-	-	-	-	-	Songkhla
สตูล	4	80.0	1	20.0	5	Satun
สุราษฎร์ธานี	2	6.2	30	93.8	32	Surat Thani

ตาราง 13 จำนวนและร้อยละของโรงแรมและเกสต์เฮาส์ จำแนกตามการมีสิ่งอำนวยความสะดวกบริการ ประเภทของสิ่งอำนวยความสะดวก และจังหวัด

TABLE 13 NUMBER AND PERCENTAGE OF HOTELS AND GUEST HOUSES BY TYPE OF FACILITY PROVIDED AND PROVINCE

จังหวัด	รวม		ไม่มีบริการ		มีบริการ		ประเภทสิ่งอำนวยความสะดวกที่มีบริการในโรงแรม/เกสต์เฮาส์ Type of facility provided in the hotels/guest houses						Province
	Total		สิ่งอำนวยความสะดวก		สิ่งอำนวยความสะดวก		ศูนย์สุขภาพ		สระว่ายน้ำ		บริการทางการสื่อสาร		
			No facility provided		With facility provided		Health center/fitness		Swimming pool		Postal service		
	จำนวน	ร้อยละ	จำนวน	ร้อยละ	จำนวน	ร้อยละ	จำนวน	ร้อยละ	จำนวน	ร้อยละ	จำนวน	ร้อยละ	
	Number	%	Number	%	Number	%	Number	%	Number	%	Number	%	
ใต้	644	100.0	444	68.9	200	31.1	56	28.0	146	73.0	107	53.5	Southern
กระบี่	24	100.0	13	54.2	11	45.8	-	-	8	72.7	6	54.5	Krabi
ชุมพร	50	100.0	44	88.0	6	12.0	-	-	2	33.3	4	66.7	Chumphon
ตรัง	52	100.0	43	82.7	9	17.3	3	33.3	3	33.3	6	66.7	Trang
นครศรีธรรมราช	36	100.0	25	69.4	11	30.6	-	-	2	18.2	10	90.9	Nakhon Si Thammarat
นราธิวาส	43	100.0	39	90.7	4	9.3	-	-	3	75.0	1	25.0	Narathiwat
ปัตตานี	9	100.0	7	77.8	2	22.2	2	100.0	2	100.0	-	-	Pattani
พังงา	14	100.0	10	71.4	4	28.6	1	25.0	4	100.0	-	-	Phangnga
พัทลุง	9	100.0	9	100.0	-	-	-	-	-	-	-	-	Phatthalung
ภูเก็ต	137	100.0	58	42.3	79	57.7	36	45.6	77	97.5	43	54.4	Phuket
ยะลา	30	100.0	22	73.3	8	26.7	2	25.0	2	25.0	6	75.0	Yala
ระนอง	14	100.0	11	78.6	3	21.4	1	33.3	2	66.7	2	66.7	Ranong
สงขลา	70	100.0	56	80.0	14	20.0	3	21.4	3	21.4	12	85.7	Songkhla
สตูล	10	100.0	9	90.0	1	10.0	-	-	-	-	1	100.0	Satun
สุราษฎร์ธานี	146	100.0	98	67.1	48	32.9	8	16.7	38	79.2	16	33.3	Surat Thani

ตาราง 14 จำนวนคนทำงานในโรงแรมและเกสต์เฮาส์ จำแนกตามลักษณะการจ้างงาน เพศ และจังหวัด

TABLE 14 NUMBER OF PERSONS ENGAGED IN HOTELS AND GUEST HOUSES BY WORK STATUS, SEX AND PROVINCE

จังหวัด	รวม			คนทำงานโดยไม่ได้รับ			ลูกจ้าง Employees															Province
	Total			ค่าจ้าง เงินเดือน			รวม			ระดับผู้บริหาร			รองหัวหน้าฝ่ายและผู้ช่วย			พนักงานผู้ใช้เทคนิค			พนักงานที่ไม่ต้องใช้เทคนิค			
	Unpaid workers			Total			General manager and			หัวหน้าฝ่ายต่าง ๆ			ระดับกลาง			Unskilled staff						
							department heads			Sub and assistant			Intermediate skilled staff									
	รวม	ชาย	หญิง	รวม	ชาย	หญิง	รวม	ชาย	หญิง	รวม	ชาย	หญิง	รวม	ชาย	หญิง	รวม	ชาย	หญิง	รวม	ชาย	หญิง	
	Total	Male	Female	Total	Male	Female	Total	Male	Female	Total	Male	Female	Total	Male	Female	Total	Male	Female	Total	Male	Female	
ใต้	29,510	13,379	16,131	620	331	289	28,890	13,048	15,842	1,291	731	560	2,069	1,060	1,009	10,860	5,039	5,821	14,670	6,218	8,452	Southern
กระบี่	1,354	560	794	24	15	9	1,330	545	785	89	42	47	130	61	69	331	158	173	780	284	496	Krabi
ชุมพร	643	233	410	73	37	36	570	196	374	42	24	18	19	10	9	191	60	131	318	102	216	Chumphon
ตรัง	1,074	536	538	68	42	26	1,006	494	512	47	24	23	41	23	18	403	223	180	515	224	291	Trang
นครศรีธรรมราช	439	166	273	48	30	18	391	136	255	28	17	11	37	20	17	140	43	97	186	56	130	Nakhon Si Thammarat
นราธิวาส	806	354	452	58	34	24	748	320	428	49	22	27	62	36	26	249	106	143	388	156	232	Narathiwat
ปัตตานี	379	177	202	6	2	4	373	175	198	14	9	5	18	9	9	17	16	1	324	141	183	Pattani
พังงา	217	75	142	18	8	10	199	67	132	12	6	6	12	6	6	53	12	41	122	43	79	Phangnga
พัทลุง	89	39	50	14	8	6	75	31	44	1	1	-	-	-	-	3	1	2	71	29	42	Phatthalung
ภูเก็ต	15,612	7,596	8,016	43	21	22	15,569	7,575	7,994	626	364	262	1,193	665	528	5,932	2,989	2,943	7,818	3,557	4,261	Phuket
ยะลา	1,189	494	695	28	15	13	1,161	479	682	52	30	22	80	35	45	150	70	80	879	344	535	Yala
ระนอง	281	130	151	9	6	3	272	124	148	16	4	12	25	13	12	109	46	63	122	61	61	Ranong
สงขลา	2,435	819	1,616	35	24	11	2,400	795	1,605	103	62	41	146	56	90	892	270	622	1,259	407	852	Songkhla
สตูล	126	53	73	15	6	9	111	47	64	9	5	4	17	10	7	20	11	9	65	21	44	Satun
สุราษฎร์ธานี	4,866	2,147	2,719	181	83	98	4,685	2,064	2,621	203	121	82	289	116	173	2,370	1,034	1,336	1,823	793	1,030	Surat Thani

ตาราง 15 จำนวนคนทำงาน จำนวนห้องพักและจำนวนคนทำงานเฉลี่ยต่อห้องพัก จำแนกตามจังหวัด

TABLE 15 NUMBER OF PERSONS ENGAGED, NUMBER OF ROOMS AND AVERAGE PERSONS ENGAGED PER ROOM BY PROVINCE

จังหวัด	จำนวนโรงแรม/ เกสต์เฮาส์ Number of hotels/guest houses	จำนวนคนทำงาน Number of persons engaged (คน : person)	จำนวนห้องพัก Number of rooms (ห้อง : room)	จำนวนคนทำงาน เฉลี่ยต่อห้องพัก Average persons engaged per room (คน : person)	Province
ใต้	644	29,510	42,026	0.7	Southern
กระบี่	24	1,354	2,066	0.7	Krabi
ชุมพร	50	643	1,828	0.4	Chumphon
ตรัง	52	1,074	2,197	0.5	Trang
นครศรีธรรมราช	36	439	1,505	0.3	Nakhon Si Thammarat
นราธิวาส	43	806	1,845	0.4	Narathiwat
ปัตตานี	9	379	567	0.7	Pattani
พังงา	14	217	514	0.4	Phangnga
พัทลุง	9	89	317	0.3	Phatthalung
ภูเก็ต	137	15,612	15,791	1.0	Phuket
ยะลา	30	1,189	2,052	0.6	Yala
ระนอง	14	281	781	0.4	Ranong
สงขลา	70	2,435	5,800	0.4	Songkhla
สตูล	10	126	317	0.4	Satun
สุราษฎร์ธานี	146	4,866	6,446	0.8	Surat Thani

ตาราง 16 ข้อมูลสถิติที่สำคัญ จำแนกตามจังหวัด

TABLE 16 PRINCIPAL STATISTICS BY PROVINCE

พันบาท : In Thousand Baht

จังหวัด	จำนวนโรงแรม/ เกสต์เฮาส์ Number of hotels/ guest houses	จำนวน คนทำงาน Number of persons engaged	จำนวนลูกจ้าง Number of employees	ค่าใช้จ่ายด้าน บุคลากร Remuneration	รายรับ Receipts	ค่าใช้จ่าย Expenditures	มูลค่าเพิ่ม Value added	Province
ใต้	644	29,510	28,890	3,514,261.7	12,252,021.7	5,179,251.9	7,072,769.8	Southern
กระบี่	24	1,354	1,330	189,986.5	343,689.3	94,987.7	248,701.4	Krabi
ชุมพร	50	643	570	39,719.8	123,292.7	50,154.8	73,137.9	Chumphon
ตรัง	52	1,074	1,006	70,741.7	227,734.7	110,351.8	117,382.9	Trang
นครศรีธรรมราช	36	439	391	22,166.0	56,718.0	32,786.3	23,931.7	Nakhon Si Thammarat
นราธิวาส	43	806	748	42,562.7	99,932.0	52,204.0	47,728.0	Narathiwat
ปัตตานี	9	379	373	22,356.0	95,318.8	45,750.0	49,568.8	Pattani
พังงา	14	217	199	17,883.0	50,400.3	19,776.1	30,624.2	Phangnga
พัทลุง	9	89	75	4,309.4	20,807.0	7,234.9	13,572.1	Phatthalung
ภูเก็ต	137	15,612	15,569	2,318,707.1	7,726,182.6	3,718,294.6	4,007,887.9	Phuket
ยะลา	30	1,189	1,161	74,105.8	269,763.8	83,134.4	186,629.5	Yala
ระนอง	14	281	272	13,424.4	63,789.1	20,499.3	43,289.8	Ranong
สงขลา	70	2,435	2,400	170,717.1	474,991.7	225,401.0	249,590.8	Songkhla
สตูล	10	126	111	10,488.0	19,850.0	4,838.4	15,011.7	Satun
สุราษฎร์ธานี	146	4,866	4,685	517,094.2	2,679,551.7	713,838.6	1,965,713.1	Surat Thani

ตาราง 17 ค่าใช้จ่ายด้านบุคลากรในปี 2548 จำแนกตามจังหวัด

TABLE 17 REMUNERATION IN 2005 BY PROVINCE

พันบาท : In Thousand Baht

จังหวัด	จำนวน	จำนวน	จำนวนลูกจ้าง	รวม	ค่าจ้าง	ค่าล่วงเวลา	สวัสดิการและผลประโยชน์ตอบแทน		เงินสมทบ	เงินสมทบ	ค่าใช้จ่ายด้าน	Province
	โรงแรม/ เกสต์เฮาส์	คนทำงาน	Number of		เงินเดือน	โบนัส ฯลฯ	Fringe benefits		กองทุนการ	กองทุนเงินทดแทน	บุคลากรอื่น ๆ	
	Number of	Number of	employees		Wages/ salaries	Overtime, bonus and attendant allowance	ค่ารักษาพยาบาล	อื่น ๆ	ประกันสังคม	Workmen's compensation	Other personel	
	hotels/ guest houses	persons engaged					Medical care	Others	Social security fund	fund	expenses	
ใต้	644	29,510	28,890	3,514,261.7	2,774,074.4	273,160.6	50,361.8	253,603.0	142,902.8	7,422.6	12,736.5	Southern
กระบี่	24	1,354	1,330	189,986.5	132,526.0	2,316.4	233.9	25,397.1	28,382.4	1,130.7	-	Krabi
ชุมพร	50	643	570	39,719.8	34,263.7	613.2	71.9	2,159.7	2,216.4	358.1	36.8	Chumphon
ตรัง	52	1,074	1,006	70,741.7	58,338.5	4,217.1	28.3	3,366.7	2,690.2	637.9	1,463.0	Trang
นครศรีธรรมราช	36	439	391	22,166.0	19,451.2	934.5	63.7	746.6	905.0	65.0	-	Nakhon Si Thammarat
นราธิวาส	43	806	748	42,562.7	39,215.9	1,146.7	14.7	379.0	1,761.5	44.9	-	Narathiwat
ปัตตานี	9	379	373	22,356.0	20,124.2	1,094.7	5.0	113.7	987.6	30.8	-	Pattani
พังงา	14	217	199	17,883.0	15,257.7	264.7	5.0	1,582.2	758.4	15.0	-	Phangnga
พัทลุง	9	89	75	4,309.4	3,581.3	3.0	-	544.5	179.7	0.9	-	Phatthalung
ภูเก็ต	137	15,612	15,569	2,318,707.1	1,759,534.9	225,169.3	46,203.5	205,073.9	70,975.8	3,157.8	8,591.9	Phuket
ยะลา	30	1,189	1,161	74,105.8	67,958.0	1,475.5	248.2	432.8	3,417.9	322.8	250.6	Yala
ระนอง	14	281	272	13,424.4	12,560.0	0.5	12.9	56.2	500.4	9.1	285.3	Ranong
สงขลา	70	2,435	2,400	170,717.1	155,683.3	4,077.5	1,139.3	1,465.5	8,071.6	236.7	43.2	Songkhla
สตูล	10	126	111	10,488.0	8,014.5	317.9	-	442.1	584.1	4.8	1,124.6	Satun
สุราษฎร์ธานี	146	4,866	4,685	517,094.2	447,565.2	31,529.6	2,335.4	11,843.0	21,471.8	1,408.1	941.1	Surat Thani

ตาราง 18 ค่าใช้จ่ายในการดำเนินงานของโรงแรมและเกสต์เฮาส์ในปี 2548 จำแนกตามจังหวัด (ต่อ)

TABLE 18 OPERATING EXPENSES OF HOTELS AND GUEST HOUSES BY PROVINCE (Cont'd)

ค่าใช้จ่ายในการดำเนินงาน	จำนวนเงิน Amount	ร้อยละ %	Operating expenses
กระบี่	107,344.5	100.0	Krabi
ค่าซื้อสินค้าประเภทอาหารและเครื่องดื่ม	34,209.2	31.9	Food and beverages
ค่าไฟฟ้า	25,758.7	24.0	Electricity
ค่าน้ำประปา	5,642.0	5.3	Water supply
ค่าก๊าซ	1,853.5	1.7	Gas
ค่าน้ำมันเชื้อเพลิง	2,733.7	2.5	Fuels
ค่าไปรษณีย์ ค่าโทรศัพท์ ค่าโทรสาร	2,280.5	2.1	Postal telegraph, telephone, facsimile
ค่าเครื่องเขียน แบบพิมพ์ หนังสือพิมพ์ และวัสดุสิ้นเปลือง	4,423.8	4.1	Stationery and wastage materials
ค่าทำบัญชี ค่าปรึกษา ค่าทนายความ ค่าตรวจสอบบัญชี	677.8	0.6	Accountancy and consulting services
ค่าใช้จ่ายในการฝึกอบรม ค่าวิจัย วางแผนและพัฒนา ค่าจ้างผู้เชี่ยวชาญต่างประเทศ	-	-	Cost of training, research, planning development and foreigner consultant
ค่าโฆษณา	495.9	0.5	Advertising
ค่าเบี้ยประกันภัย	2,044.2	1.9	Insurance premium
ค่าใช้จ่ายเกี่ยวกับการใช้บริการอินเทอร์เน็ต	169.3	0.2	Internet services
ค่าใช้จ่ายเกี่ยวกับการบำรุงรักษาอุปกรณ์คอมพิวเตอร์	88.4	0.1	Repair and maintenance of computer accessories
ค่านายหน้า	-	-	Commission paid
ค่ารับรอง	3,099.4	2.9	Entertainment
- ค่าอาหารและเครื่องดื่ม	1,117.8	36.1	- Meal and beverage
- ค่ากิจกรรมเพื่อความบันเทิง นันทนาการ เช่น กีฬาต่างๆ	1,247.0	40.2	- Recreational
- ค่าที่พัก	734.6	23.7	- Lodging
ค่าพาหนะและค่าที่พักที่ใช้เฉพาะเพื่อกิจการ	73.6	0.1	Transportation
ค่าธรรมเนียมใบอนุญาต	354.9	0.3	Permission fee
ค่าบำรุงการกุศล	1,089.0	1.0	Charity
ค่าซ่อมแซมอาคาร และสินทรัพย์ต่าง ๆ	4,715.9	4.4	Repairing and maintenance of fixed assets
ค่าเช่าอาคาร อาคารพร้อมที่ดิน ยานพาหนะ เครื่องจักรและเครื่องมือ ฯลฯ	1,225.7	1.1	Rent on building, vehicles, machinery etc.
ค่าเช่าที่ดิน	1,082.5	1.0	Rent on land
ขาดทุนจากการเปลี่ยนแปลงอัตราแลกเปลี่ยน	-	-	Loss of currency exchange
ค่าดอกเบี้ยจ่าย	10,904.6	10.2	Interest paid
หนี้สูญ	369.6	0.3	Bad debts
ค่าเครื่องใช้ที่ทำความสะอาด	1,033.6	1.0	Linen expenses
ค่าผลิตภัณฑ์ทำความสะอาดต่าง ๆ	3,017.9	2.8	Sanitary products
อื่นๆ	0.8	--	Others

ตาราง 18 ค่าใช้จ่ายในการดำเนินงานของโรงแรมและเกสต์เฮาส์ในปี 2548 จำแนกตามจังหวัด (ต่อ)

TABLE 18 OPERATING EXPENSES OF HOTELS AND GUEST HOUSES BY PROVINCE (Cont'd)

พันบาท : In Thousand Baht

ค่าใช้จ่ายในการดำเนินงาน	จำนวนเงิน	ร้อยละ	Operating expenses
	Amount	%	
ชุมพร	54,714.3	100.0	Chumphon
ค่าซื้อสินค้าประเภทอาหารและเครื่องดื่ม	17,967.6	32.8	Food and beverages
ค่าไฟฟ้า	11,906.6	21.8	Electricity
ค่าน้ำประปา	5,190.0	9.5	Water supply
ค่าก๊าซ	627.1	1.1	Gas
ค่าน้ำมันเชื้อเพลิง	2,375.2	4.3	Fuels
ค่าไปรษณีย์ ค่าโทรศัพท์ ค่าโทรสาร	1,028.8	1.9	Postal telegraph, telephone, facsimile
ค่าเครื่องเขียน แบบพิมพ์ หนังสือพิมพ์ และวัสดุสิ้นเปลือง	685.6	1.2	Stationery and wastage materials
ค่าทำบัญชี ค่าปรึกษา ค่าทนายความ ค่าตรวจสอบบัญชี	540.3	1.0	Accountancy and consulting services
ค่าใช้จ่ายในการฝึกอบรม ค่าวิจัย วางแผนและพัฒนา			Cost of training, research, planning development
ค่าจ้างผู้เชี่ยวชาญต่างประเทศ	1.0	--	and foreigner consultant
ค่าโฆษณา	348.0	0.6	Advertising
ค่าเบี้ยประกันภัย	597.7	1.1	Insurance premium
ค่าใช้จ่ายเกี่ยวกับการให้บริการอินเทอร์เน็ต	30.8	0.1	Internet services
ค่าใช้จ่ายเกี่ยวกับการบำรุงรักษาอุปกรณ์คอมพิวเตอร์	35.2	0.1	Repair and maintenance of computer accessories
ค่านายหน้า	110.9	0.2	Commission paid
ค่ารับรอง	2,215.2	4.0	Entertainment
- ค่าอาหารและเครื่องดื่ม	1,252.9	56.6	- Meal and beverage
- ค่ากิจกรรมเพื่อความบันเทิง นันทนาการ เช่น กีฬาต่างๆ	2.2	0.1	- Recreational
- ค่าที่พัก	960.1	43.3	- Lodging
ค่าพาหนะและค่าที่พักที่ใช้จ่ายเพื่อกิจการ	127.7	0.2	Transportation
ค่าธรรมเนียมใบอนุญาต	421.7	0.8	Permission fee
ค่าบำรุงการกุศล	247.4	0.4	Charity
ค่าซ่อมแซมอาคาร และสินทรัพย์ต่าง ๆ	1,954.5	3.6	Repairing and maintenance of fixed assets
ค่าเช่าอาคาร อาคารพร้อมที่ดิน ขานพาหนะ เครื่องจักรและเครื่องมือ ฯลฯ	813.5	1.5	Rent on building, vehicles, machinery etc.
ค่าเช่าที่ดิน	-	-	Rent on land
ขาดทุนจากการเปลี่ยนแปลงอัตราแลกเปลี่ยน	-	-	Loss of currency exchange
ค่าดอกเบี้ยจ่าย	4,519.6	8.3	Interest paid
หนี้สูญ	39.9	0.1	Bad debts
ค่าเครื่องใช้ที่ทำความสะอาด	584.3	1.1	Linen expenses
ค่าผลิตภัณฑ์ทำความสะอาดต่าง ๆ	972.4	1.8	Sanitary products
อื่นๆ	1,373.3	2.5	Others

ตาราง 18 ค่าใช้จ่ายในการดำเนินงานของโรงแรมและเกสต์เฮาส์ในปี 2548 จำแนกตามจังหวัด (ต่อ)

TABLE 18 OPERATING EXPENSES OF HOTELS AND GUEST HOUSES BY PROVINCE (Cont'd)

พันบาท : In Thousand Baht

ค่าใช้จ่ายในการดำเนินงาน	จำนวนเงิน	ร้อยละ	Operating expenses
	Amount	%	
ตรัง	156,311.7	100.0	Trang
ค่าซื้อสินค้าประเภทอาหารและเครื่องดื่ม	47,743.6	30.5	Food and beverages
ค่าไฟฟ้า	25,032.9	16.0	Electricity
ค่าน้ำประปา	3,206.9	2.0	Water supply
ค่าก๊าซ	437.2	0.3	Gas
ค่าน้ำมันเชื้อเพลิง	5,633.8	3.6	Fuels
ค่าไปรษณีย์ ค่าโทรศัพท์ ค่าโทรสาร	1,152.3	0.7	Postal telegraph, telephone, facsimile
ค่าเครื่องเขียน แบบพิมพ์ หนังสือพิมพ์ และวัสดุสิ้นเปลือง	2,154.1	1.4	Stationery and wastage materials
ค่าทำบัญชี ค่าปรึกษา ค่าทนายความ ค่าตรวจสอบบัญชี	549.5	0.4	Accountancy and consulting services
ค่าใช้จ่ายในการฝึกอบรม ค่าวิจัย วางแผนและพัฒนา			Cost of training, research, planning development
ค่าจ้างผู้เชี่ยวชาญต่างประเทศ	2,450.5	1.6	and foreigner consultant
ค่าโฆษณา	1,089.4	0.7	Advertising
ค่าเบี้ยประกันภัย	903.4	0.6	Insurance premium
ค่าใช้จ่ายเกี่ยวกับการให้บริการอินเทอร์เน็ต	29.3	--	Internet services
ค่าใช้จ่ายเกี่ยวกับการบำรุงรักษาอุปกรณ์คอมพิวเตอร์	210.1	0.1	Repair and maintenance of computer accessories
ค่านายหน้า	217.7	0.1	Commission paid
ค่ารับรอง	468.1	0.3	Entertainment
- ค่าอาหารและเครื่องดื่ม	149.6	32.0	- Meal and beverage
- ค่ากิจกรรมเพื่อความบันเทิง นันทนาการ เช่น กีฬาต่างๆ	168.2	35.9	- Recreational
- ค่าที่พัก	150.3	32.1	- Lodging
ค่าพาหนะและค่าที่พักที่ใช้เฉพาะเพื่อกิจการ	70.6	--	Transportation
ค่าธรรมเนียมใบอนุญาต	800.0	0.5	Permission fee
ค่าบำรุงการกุศล	237.1	0.2	Charity
ค่าซ่อมแซมอาคาร และสินทรัพย์ต่าง ๆ	7,779.9	5.0	Repairing and maintenance of fixed assets
ค่าเช่าอาคาร อาคารพร้อมที่ดิน ยานพาหนะ เครื่องจักรและเครื่องมือ ฯลฯ	2,372.3	1.5	Rent on building, vehicles, machinery etc.
ค่าเช่าที่ดิน	960.0	0.6	Rent on land
ขาดทุนจากการเปลี่ยนแปลงอัตราแลกเปลี่ยน	-	-	Loss of currency exchange
ค่าดอกเบี้ยจ่าย	44,718.5	28.6	Interest paid
หนี้สูญ	281.3	0.2	Bad debts
ค่าเครื่องใช้ที่ทำด้วยผ้า	904.6	0.6	Linen expenses
ค่าผลิตภัณฑ์ทำความสะอาดต่าง ๆ	1,359.4	0.9	Sanitary products
อื่นๆ	5,549.2	3.6	Others

ตาราง 18 ค่าใช้จ่ายในการดำเนินงานของโรงแรมและเกสต์เฮาส์ในปี 2548 จำแนกตามจังหวัด (ต่อ)

TABLE 18 OPERATING EXPENSES OF HOTELS AND GUEST HOUSES BY PROVINCE (Cont'd)

พันบาท : In Thousand Baht

ค่าใช้จ่ายในการดำเนินงาน	จำนวนเงิน	ร้อยละ	Operating expenses
	Amount	%	
นครศรีธรรมราช	45,730.9	100.0	Nakhon Si Thammarat
ค่าซื้อสินค้าประเภทอาหารและเครื่องดื่ม	10,788.9	23.6	Food and beverages
ค่าไฟฟ้า	10,624.7	23.2	Electricity
ค่าน้ำประปา	2,741.5	6.0	Water supply
ค่าก๊าซ	193.5	0.4	Gas
ค่าน้ำมันเชื้อเพลิง	437.8	1.0	Fuels
ค่าไปรษณีย์ ค่าโทรศัพท์ ค่าโทรสาร	1,084.9	2.4	Postal telegraph, telephone, facsimile
ค่าเครื่องเขียน แบบพิมพ์ หนังสือพิมพ์ และวัสดุสิ้นเปลือง	1,074.7	2.4	Stationery and wastage materials
ค่าทำบัญชี ค่าปรึกษา ค่าทนายความ ค่าตรวจสอบบัญชี	226.0	0.5	Accountancy and consulting services
ค่าใช้จ่ายในการฝึกอบรม ค่าวิจัย วางแผนและพัฒนา			Cost of training, research, planning development
ค่าจ้างผู้เชี่ยวชาญต่างประเทศ	-	-	and foreigner consultant
ค่าโฆษณา	82.9	0.2	Advertising
ค่าเบี้ยประกันภัย	593.0	1.3	Insurance premium
ค่าใช้จ่ายเกี่ยวกับการใช้บริการอินเทอร์เน็ต	1.5	--	Internet services
ค่าใช้จ่ายเกี่ยวกับการบำรุงรักษาอุปกรณ์คอมพิวเตอร์	7.1	--	Repair and maintenance of computer accessories
ค่านายหน้า	-	-	Commission paid
ค่ารับรอง	118.3	0.2	Entertainment
- ค่าอาหารและเครื่องดื่ม	68.8	58.2	- Meal and beverage
- ค่ากิจกรรมเพื่อความบันเทิง นันทนาการ เช่น กีฬาต่างๆ	5.0	4.2	- Recreational
- ค่าที่พัก	44.5	37.6	- Lodging
ค่าพาหนะและค่าที่พักที่ใช้เฉพาะเพื่อกิจการ	107.1	0.2	Transportation
ค่าธรรมเนียมใบอนุญาต	150.0	0.3	Permission fee
ค่าบำรุงการกุศล	94.3	0.2	Charity
ค่าซ่อมแซมอาคาร และสินทรัพย์ต่าง ๆ	2,220.8	4.8	Repairing and maintenance of fixed assets
ค่าเช่าอาคาร อาคารพร้อมที่ดิน ขานพาหนะ เครื่องจักรและเครื่องมือ ฯลฯ	212.7	0.5	Rent on building, vehicles, machinery etc.
ค่าเช่าที่ดิน	787.6	1.7	Rent on land
ขาดทุนจากการเปลี่ยนแปลงอัตราแลกเปลี่ยน	-	-	Loss of currency exchange
ค่าดอกเบี้ยจ่าย	11,716.4	25.6	Interest paid
หนี้สูญ	440.6	1.0	Bad debts
ค่าเครื่องใช้ที่ทำด้วยผ้า	492.8	1.1	Linen expenses
ค่าผลิตภัณฑ์ทำความสะอาดต่าง ๆ	395.1	0.9	Sanitary products
อื่นๆ	1,138.7	2.5	Others

ตาราง 18 ค่าใช้จ่ายในการดำเนินงานของโรงแรมและเกสต์เฮาส์ในปี 2548 จำแนกตามจังหวัด (ต่อ)

TABLE 18 OPERATING EXPENSES OF HOTELS AND GUEST HOUSES BY PROVINCE (Cont'd)

พันบาท : In Thousand Baht

ค่าใช้จ่ายในการดำเนินงาน	จำนวนเงิน	ร้อยละ	Operating expenses
	Amount	%	
นราธิวาส	53,550.6	100.0	Narathiwat
ค่าซื้อสินค้าประเภทอาหารและเครื่องดื่ม	16,338.1	30.5	Food and beverages
ค่าไฟฟ้า	21,063.7	39.3	Electricity
ค่าน้ำประปา	2,978.5	5.6	Water supply
ค่าก๊าซ	2,226.5	4.2	Gas
ค่าน้ำมันเชื้อเพลิง	913.8	1.7	Fuels
ค่าไปรษณีย์ ค่าโทรศัพท์ ค่าโทรสาร	667.7	1.2	Postal telegraph, telephone, facsimile
ค่าเครื่องเขียน แบบพิมพ์ หนังสือพิมพ์ และวัสดุสิ้นเปลือง	363.2	0.7	Stationery and wastage materials
ค่าทำบัญชี ค่าปรึกษา ค่าทนายความ ค่าตรวจสอบบัญชี	345.8	0.7	Accountancy and consulting services
ค่าใช้จ่ายในการฝึกอบรม ค่าวิจัย วางแผนและพัฒนา			Cost of training, research, planning development
ค่าจ้างผู้เชี่ยวชาญต่างประเทศ	-	-	and foreigner consultant
ค่าโฆษณา	162.6	0.3	Advertising
ค่าเบี้ยประกันภัย	695.0	1.3	Insurance premium
ค่าใช้จ่ายเกี่ยวกับการใช้บริการอินเทอร์เน็ต	-	-	Internet services
ค่าใช้จ่ายเกี่ยวกับการบำรุงรักษาอุปกรณ์คอมพิวเตอร์	4.6	--	Repair and maintenance of computer accessories
ค่านายหน้า	-	-	Commission paid
ค่ารับรอง	214.6	0.4	Entertainment
- ค่าอาหารและเครื่องดื่ม	74.1	34.5	- Meal and beverage
- ค่ากิจกรรมเพื่อความบันเทิง นันทนาการ เช่น กีฬาต่างๆ	-	-	- Recreational
- ค่าที่พัก	140.5	65.5	- Lodging
ค่าพาหนะและค่าที่พักที่ใช้เฉพาะเพื่อกิจการ	7.4	--	Transportation
ค่าธรรมเนียมใบอนุญาต	610.9	1.1	Permission fee
ค่าบำรุงการกุศล	57.0	0.1	Charity
ค่าซ่อมแซมอาคาร และสินทรัพย์ต่าง ๆ	1,645.1	3.1	Repairing and maintenance of fixed assets
ค่าเช่าอาคาร อาคารพร้อมที่ดิน ยานพาหนะ เครื่องจักรและเครื่องมือ ฯลฯ	554.7	1.0	Rent on building, vehicles, machinery etc.
ค่าเช่าที่ดิน	795.1	1.5	Rent on land
ขาดทุนจากการเปลี่ยนแปลงอัตราแลกเปลี่ยน	-	-	Loss of currency exchange
ค่าดอกเบี้ยจ่าย	527.7	1.0	Interest paid
หนี้สูญ	23.9	--	Bad debts
ค่าเครื่องใช้ที่ทำความสะอาด	326.2	0.6	Linen expenses
ค่าผลิตภัณฑ์ทำความสะอาดต่าง ๆ	1,791.1	3.4	Sanitary products
อื่นๆ	1,237.4	2.3	Others

ตาราง 18 ค่าใช้จ่ายในการดำเนินงานของโรงแรมและเกสต์เฮาส์ในปี 2548 จำแนกตามจังหวัด (ต่อ)

TABLE 18 OPERATING EXPENSES OF HOTELS AND GUEST HOUSES BY PROVINCE (Cont'd)

พันบาท : In Thousand Baht

ค่าใช้จ่ายในการดำเนินงาน	จำนวนเงิน	ร้อยละ	Operating expenses
	Amount	%	
ปัตตานี	57,815.9	100.0	Pattani
ค่าซื้อสินค้าประเภทอาหารและเครื่องดื่ม	27,480.1	47.5	Food and beverages
ค่าไฟฟ้า	9,026.7	15.6	Electricity
ค่าน้ำประปา	463.7	0.8	Water supply
ค่าก๊าซ	1,757.1	3.0	Gas
ค่าน้ำมันเชื้อเพลิง	1,330.5	2.3	Fuels
ค่าไปรษณีย์ ค่าโทรศัพท์ ค่าโทรสาร	710.8	1.2	Postal telegraph, telephone, facsimile
ค่าเครื่องเขียน แบบพิมพ์ หนังสือพิมพ์ และวัสดุสิ้นเปลือง	813.8	1.4	Stationery and wastage materials
ค่าทำบัญชี ค่าปรึกษา ค่าทนายความ ค่าตรวจสอบบัญชี	83.5	0.1	Accountancy and consulting services
ค่าใช้จ่ายในการฝึกอบรม ค่าวิจัย วางแผนและพัฒนา			Cost of training, research, planning development
ค่าจ้างผู้เชี่ยวชาญต่างประเทศ	35.5	0.1	and foreigner consultant
ค่าโฆษณา	251.0	0.4	Advertising
ค่าเบี้ยประกันภัย	294.8	0.5	Insurance premium
ค่าใช้จ่ายเกี่ยวกับการใช้บริการอินเทอร์เน็ต	-	-	Internet services
ค่าใช้จ่ายเกี่ยวกับการบำรุงรักษาอุปกรณ์คอมพิวเตอร์	-	-	Repair and maintenance of computer accessories
ค่านายหน้า	-	-	Commission paid
ค่ารับรอง	111.7	0.2	Entertainment
- ค่าอาหารและเครื่องดื่ม	78.2	70.0	- Meal and beverage
- ค่ากิจกรรมเพื่อความบันเทิง นันทนาการ เช่น กีฬาต่างๆ	-	-	- Recreational
- ค่าที่พัก	33.5	30.0	- Lodging
ค่าพาหนะและค่าที่พักที่ใช้เฉพาะเพื่อกิจการ	412.3	0.7	Transportation
ค่าธรรมเนียมใบอนุญาต	57.9	0.1	Permission fee
ค่าบำรุงการกุศล	27.4	0.1	Charity
ค่าซ่อมแซมอาคาร และสินทรัพย์ต่าง ๆ	445.4	0.8	Repairing and maintenance of fixed assets
ค่าเช่าอาคาร อาคารพร้อมที่ดิน ยานพาหนะ เครื่องจักรและเครื่องมือ ฯลฯ	246.0	0.4	Rent on building, vehicles, machinery etc.
ค่าเช่าที่ดิน	36.0	0.1	Rent on land
ขาดทุนจากการเปลี่ยนแปลงอัตราแลกเปลี่ยนฯ	-	-	Loss of currency exchange
ค่าดอกเบี้ยจ่าย	12,030.0	20.8	Interest paid
หนี้สูญ	-	-	Bad debts
ค่าเครื่องใช้ที่ทำด้วยผ้า	389.7	0.7	Linen expenses
ค่าผลิตภัณฑ์ทำความสะอาดต่าง ๆ	1,600.1	2.8	Sanitary products
อื่นๆ	211.9	0.4	Others

ตาราง 18 ค่าใช้จ่ายในการดำเนินงานของโรงแรมและเกสต์เฮาส์ในปี 2548 จำแนกตามจังหวัด (ต่อ)

TABLE 18 OPERATING EXPENSES OF HOTELS AND GUEST HOUSES BY PROVINCE (Cont'd)

พันบาท : In Thousand Baht

ค่าใช้จ่ายในการดำเนินงาน	จำนวนเงิน	ร้อยละ	Operating expenses
	Amount	%	
พังงา	19,991.2	100.0	Phangnga
ค่าซื้อสินค้าประเภทอาหารและเครื่องดื่ม	6,272.7	31.4	Food and beverages
ค่าไฟฟ้า	5,461.8	27.3	Electricity
ค่าน้ำประปา	822.8	4.1	Water supply
ค่าก๊าซ	196.3	1.0	Gas
ค่าน้ำมันเชื้อเพลิง	894.7	4.5	Fuels
ค่าไปรษณีย์ ค่าโทรศัพท์ ค่าโทรสาร	648.2	3.2	Postal telegraph, telephone, facsimile
ค่าเครื่องเขียน แบบพิมพ์ หนังสือพิมพ์ และวัสดุสิ้นเปลือง	257.3	1.3	Stationery and wastage materials
ค่าทำบัญชี ค่าปรึกษา ค่าทนายความ ค่าตรวจสอบบัญชี	57.3	0.3	Accountancy and consulting services
ค่าใช้จ่ายในการฝึกอบรม ค่าวิจัย วางแผนและพัฒนา			Cost of training, research, planning development
ค่าจ้างผู้เชี่ยวชาญต่างประเทศ	-	-	and foreigner consultant
ค่าโฆษณา	104.5	0.5	Advertising
ค่าเบี้ยประกันภัย	323.9	1.6	Insurance premium
ค่าใช้จ่ายเกี่ยวกับการให้บริการอินเทอร์เน็ต	31.7	0.2	Internet services
ค่าใช้จ่ายเกี่ยวกับการบำรุงรักษาอุปกรณ์คอมพิวเตอร์	26.5	0.1	Repair and maintenance of computer accessories
ค่านายหน้า	-	-	Commission paid
ค่ารับรอง	70.1	0.3	Entertainment
- ค่าอาหารและเครื่องดื่ม	50.1	71.5	- Meal and beverage
- ค่ากิจกรรมเพื่อความบันเทิง นันทนาการ เช่นกีฬาต่างๆ	-	-	- Recreational
- ค่าที่พัก	20.0	28.5	- Lodging
ค่าพาหนะและค่าที่พักที่ใช้เฉพาะเพื่อกิจการ	43.5	0.2	Transportation
ค่าธรรมเนียมใบอนุญาต	45.3	0.2	Permission fee
ค่าบำรุงการกุศล	235.8	1.2	Charity
ค่าซ่อมแซมอาคาร และสินทรัพย์ต่าง ๆ	1,531.4	7.7	Repairing and maintenance of fixed assets
ค่าเช่าอาคาร อาคารพร้อมที่ดิน ขานพาหนะ เครื่องจักรและเครื่องมือ ฯลฯ	360.0	1.8	Rent on building, vehicles, machinery etc.
ค่าเช่าที่ดิน	11.0	0.1	Rent on land
ขาดทุนจากการเปลี่ยนแปลงอัตราแลกเปลี่ยนฯ	-	-	Loss of currency exchange
ค่าดอกเบี้ยจ่าย	200.0	1.0	Interest paid
หนี้สูญ	4.2	--	Bad debts
ค่าเครื่องใช้ที่ทำด้วยผ้า	744.6	3.7	Linen expenses
ค่าผลิตภัณฑ์ทำความสะอาดต่าง ๆ	431.5	2.2	Sanitary products
อื่นๆ	1,216.1	6.1	Others

ตาราง 18 ค่าใช้จ่ายในการดำเนินงานของโรงแรมและเกสต์เฮาส์ในปี 2548 จำแนกตามจังหวัด (ต่อ)

TABLE 18 OPERATING EXPENSES OF HOTELS AND GUEST HOUSES BY PROVINCE (Cont'd)

พันบาท : In Thousand Baht

ค่าใช้จ่ายในการดำเนินงาน	จำนวนเงิน	ร้อยละ	Operating expenses
	Amount	%	
พัทลุง	8,090.8	100.0	Phatthalung
ค่าซื้อสินค้าประเภทอาหารและเครื่องดื่ม	4,489.0	55.5	Food and beverages
ค่าไฟฟ้า	1,144.9	14.2	Electricity
ค่าน้ำประปา	170.0	2.1	Water supply
ค่าก๊าซ	20.8	0.3	Gas
ค่าน้ำมันเชื้อเพลิง	87.2	1.1	Fuels
ค่าไปรษณีย์ ค่าโทรศัพท์ ค่าโทรสาร	65.8	0.8	Postal telegraph, telephone, facsimile
ค่าเครื่องเขียน แบบพิมพ์ หนังสือพิมพ์ และวัสดุสิ้นเปลือง	58.7	0.7	Stationery and wastage materials
ค่าทำบัญชี ค่าปรึกษา ค่าทนายความ ค่าตรวจสอบบัญชี	78.0	1.0	Accountancy and consulting services
ค่าใช้จ่ายในการฝึกอบรม ค่าวิจัย วางแผนและพัฒนา			Cost of training, research, planning development
ค่าจ้างผู้เชี่ยวชาญต่างประเทศ	1.5	--	and foreigner consultant
ค่าโฆษณา	20.0	0.3	Advertising
ค่าเบี้ยประกันภัย	79.6	1.0	Insurance premium
ค่าใช้จ่ายเกี่ยวกับการใช้บริการอินเทอร์เน็ต	0.8	--	Internet services
ค่าใช้จ่ายเกี่ยวกับการบำรุงรักษาอุปกรณ์คอมพิวเตอร์	3.6	--	Repair and maintenance of computer accessories
ค่านายหน้า	2.0	--	Commission paid
ค่ารับรอง	-	-	Entertainment
- ค่าอาหารและเครื่องดื่ม	-	-	- Meal and beverage
- ค่ากิจกรรมเพื่อความบันเทิง นันทนาการ เช่น กีฬาต่างๆ	-	-	- Recreational
- ค่าที่พัก	-	-	- Lodging
ค่าพาหนะและค่าที่พักที่ใช้เฉพาะเพื่อกิจการ	-	-	Transportation
ค่าธรรมเนียมใบอนุญาต	78.2	1.0	Permission fee
ค่าบำรุงการกุศล	39.6	0.5	Charity
ค่าซ่อมแซมอาคาร และสินทรัพย์ต่าง ๆ	335.1	4.1	Repairing and maintenance of fixed assets
ค่าเช่าอาคาร อาคารพร้อมที่ดิน ยานพาหนะ เครื่องจักรและเครื่องมือ ฯลฯ	10.0	0.1	Rent on building, vehicles, machinery etc.
ค่าเช่าที่ดิน	-	-	Rent on land
ขาดทุนจากการเปลี่ยนแปลงอัตราแลกเปลี่ยนฯ	-	-	Loss of currency exchange
ค่าดอกเบี้ยจ่าย	780.0	9.6	Interest paid
หนี้สูญ	76.0	0.9	Bad debts
ค่าเครื่องใช้ที่ทำด้วยผ้า	214.0	2.7	Linen expenses
ค่าผลิตภัณฑ์ทำความสะอาดต่าง ๆ	268.7	3.3	Sanitary products
อื่นๆ	67.3	0.8	Others

ตาราง 18 ค่าใช้จ่ายในการดำเนินงานของโรงแรมและเกสต์เฮาส์ในปี 2548 จำแนกตามจังหวัด (ต่อ)

TABLE 18 OPERATING EXPENSES OF HOTELS AND GUEST HOUSES BY PROVINCE (Cont'd)

พันบาท : In Thousand Baht

ค่าใช้จ่ายในการดำเนินงาน	จำนวนเงิน Amount	ร้อยละ %	Operating expenses
ภูเก็ต	3,967,841.6	100.0	Phuket
ค่าซื้อสินค้าประเภทอาหารและเครื่องดื่ม	1,026,804.8	25.9	Food and beverages
ค่าไฟฟ้า	492,473.0	12.4	Electricity
ค่าน้ำประปา	107,547.2	2.7	Water supply
ค่าก๊าซ	21,698.0	0.5	Gas
ค่าน้ำมันเชื้อเพลิง	60,984.8	1.5	Fuels
ค่าไปรษณีย์ ค่าโทรศัพท์ ค่าโทรสาร	49,914.0	1.3	Postal telegraph, telephone, facsimile
ค่าเครื่องเขียน แบบพิมพ์ หนังสือพิมพ์ และวัสดุสิ้นเปลือง	165,020.7	4.2	Stationery and wastage materials
ค่าทำบัญชี ค่าปรึกษา ค่าทนายความ ค่าตรวจสอบบัญชี	31,889.2	0.8	Accountancy and consulting services
ค่าใช้จ่ายในการฝึกอบรม ค่าวิจัย วางแผนและพัฒนา ค่าจ้างผู้เชี่ยวชาญต่างประเทศ	76,429.5	1.9	Cost of training, research, planning development and foreigner consultant
ค่าโฆษณา	186,382.7	4.7	Advertising
ค่าเบี้ยประกันภัย	50,773.6	1.3	Insurance premium
ค่าใช้จ่ายเกี่ยวกับการใช้บริการอินเทอร์เน็ต	5,152.2	0.1	Internet services
ค่าใช้จ่ายเกี่ยวกับการบำรุงรักษาอุปกรณ์คอมพิวเตอร์	19,356.4	0.5	Repair and maintenance of computer accessories
ค่านายหน้า	45,508.3	1.1	Commission paid
ค่ารับรอง	71,604.6	1.8	Entertainment
- ค่าอาหารและเครื่องดื่ม	33,559.3	46.9	- Meal and beverage
- ค่ากิจกรรมเพื่อความบันเทิง นันทนาการ เช่น กีฬาต่างๆ	8,642.7	12.1	- Recreational
- ค่าที่พัก	29,402.6	41.0	- Lodging
ค่าพาหนะและค่าที่พักที่ใช้เฉพาะเพื่อกิจการ	63,977.3	1.6	Transportation
ค่าธรรมเนียมใบอนุญาต	10,835.2	0.3	Permission fee
ค่าบำรุงการกุศล	22,216.3	0.6	Charity
ค่าซ่อมแซมอาคาร และสินทรัพย์ต่าง ๆ	393,123.5	9.9	Repairing and maintenance of fixed assets
ค่าเช่าอาคาร อาคารพร้อมที่ดิน ยานพาหนะ เครื่องจักรและเครื่องมือ ฯลฯ	121,746.4	3.1	Rent on building, vehicles, machinery etc.
ค่าเช่าที่ดิน	34,025.5	0.9	Rent on land
ขาดทุนจากการเปลี่ยนแปลงอัตราแลกเปลี่ยน	23,203.6	0.6	Loss of currency exchange
ค่าดอกเบี้ยจ่าย	189,019.4	4.8	Interest paid
หนี้สูญ	3,298.4	--	Bad debts
ค่าเครื่องใช้ที่ทำด้วยผ้า	56,177.7	1.4	Linen expenses
ค่าผลิตภัณฑ์ทำความสะอาดต่าง ๆ	36,582.2	0.9	Sanitary products
อื่นๆ	602,097.1	15.2	Others

ตาราง 18 ค่าใช้จ่ายในการดำเนินงานของโรงแรมและเกสต์เฮาส์ในปี 2548 จำแนกตามจังหวัด (ต่อ)

TABLE 18 OPERATING EXPENSES OF HOTELS AND GUEST HOUSES BY PROVINCE (Cont'd)

พันบาท : In Thousand Baht

ค่าใช้จ่ายในการดำเนินงาน	จำนวนเงิน Amount	ร้อยละ %	Operating expenses
ยะลา	85,906.5	100.0	Yala
ค่าซื้อสินค้าประเภทอาหารและเครื่องดื่ม	34,684.8	40.4	Food and beverages
ค่าไฟฟ้า	22,856.0	26.6	Electricity
ค่าน้ำประปา	2,930.5	3.4	Water supply
ค่าก๊าซ	2,048.4	2.4	Gas
ค่าน้ำมันเชื้อเพลิง	1,116.5	1.3	Fuels
ค่าไปรษณีย์ ค่าโทรศัพท์ ค่าโทรสาร	1,538.2	1.8	Postal telegraph, telephone, facsimile
ค่าเครื่องเขียน แบบพิมพ์ หนังสือพิมพ์ และวัสดุสิ้นเปลือง	1,986.3	2.3	Stationery and wastage materials
ค่าทำบัญชี ค่าปรึกษา ค่าทนายความ ค่าตรวจสอบบัญชี	1,065.4	1.2	Accountancy and consulting services
ค่าใช้จ่ายในการฝึกอบรม ค่าวิจัย วางแผนและพัฒนา ค่าจ้างผู้เชี่ยวชาญต่างประเทศ	-	-	Cost of training, research, planning development and foreigner consultant
ค่าโฆษณา	292.5	0.3	Advertising
ค่าเบี้ยประกันภัย	1,863.0	2.2	Insurance premium
ค่าใช้จ่ายเกี่ยวกับการใช้บริการอินเทอร์เน็ต	9.8	--	Internet services
ค่าใช้จ่ายเกี่ยวกับการบำรุงรักษาอุปกรณ์คอมพิวเตอร์	84.3	0.1	Repair and maintenance of computer accessories
ค่านายหน้า	-	-	Commission paid
ค่ารับรอง	284.6	0.3	Entertainment
- ค่าอาหารและเครื่องดื่ม	284.6	100.0	- Meal and beverage
- ค่ากิจกรรมเพื่อความบันเทิง นันทนาการ เช่น กีฬาต่างๆ	-	-	- Recreational
- ค่าที่พัก	-	-	- Lodging
ค่าพาหนะและค่าที่พักที่ใช้เฉพาะเพื่อกิจการ	416.0	0.5	Transportation
ค่าธรรมเนียมใบอนุญาต	243.5	0.3	Permission fee
ค่าบำรุงการกุศล	289.0	0.3	Charity
ค่าซ่อมแซมอาคาร และสินทรัพย์ต่าง ๆ	1,745.7	2.0	Repairing and maintenance of fixed assets
ค่าเช่าอาคาร อาคารพร้อมที่ดิน ยานพาหนะ เครื่องจักรและเครื่องมือ ฯลฯ	470.3	0.6	Rent on building, vehicles, machinery etc.
ค่าเช่าที่ดิน	887.2	1.0	Rent on land
ขาดทุนจากการเปลี่ยนแปลงอัตราแลกเปลี่ยน	-	-	Loss of currency exchange
ค่าดอกเบี้ยจ่าย	1,253.4	1.5	Interest paid
หนี้สูญ	631.5	0.7	Bad debts
ค่าเครื่องใช้ที่ทำด้วยผ้า	82.1	0.1	Linen expenses
ค่าผลิตภัณฑ์ทำความสะอาดต่าง ๆ	913.9	1.1	Sanitary products
อื่นๆ	8,213.6	9.6	Others

ตาราง 18 ค่าใช้จ่ายในการดำเนินงานของโรงแรมและเกสต์เฮาส์ในปี 2548 จำแนกตามจังหวัด (ต่อ)

TABLE 18 OPERATING EXPENSES OF HOTELS AND GUEST HOUSES BY PROVINCE (Cont'd)

พันบาท : In Thousand Baht

ค่าใช้จ่ายในการดำเนินงาน	จำนวนเงิน	ร้อยละ	Operating expenses
	Amount	%	
ระนอง	20,499.3	100.0	Ranong
ค่าซื้อสินค้าประเภทอาหารและเครื่องดื่ม	7,395.6	36.1	Food and beverages
ค่าไฟฟ้า	7,418.7	36.2	Electricity
ค่าน้ำประปา	1,582.5	7.7	Water supply
ค่าก๊าซ	90.6	0.4	Gas
ค่าน้ำมันเชื้อเพลิง	544.2	2.7	Fuels
ค่าไปรษณีย์ ค่าโทรศัพท์ ค่าโทรสาร	160.5	0.8	Postal telegraph, telephone, facsimile
ค่าเครื่องเขียน แบบพิมพ์ หนังสือพิมพ์ และวัสดุสิ้นเปลือง	191.1	0.9	Stationery and wastage materials
ค่าทำบัญชี ค่าปรึกษา ค่าทนายความ ค่าตรวจสอบบัญชี	232.0	1.1	Accountancy and consulting services
ค่าใช้จ่ายในการฝึกอบรม ค่าวิจัย วางแผนและพัฒนา			Cost of training, research, planning development
ค่าจ้างผู้เชี่ยวชาญต่างประเทศ	-	-	and foreigner consultant
ค่าโฆษณา	-	-	Advertising
ค่าเบี้ยประกันภัย	55.8	0.3	Insurance premium
ค่าใช้จ่ายเกี่ยวกับการใช้บริการอินเทอร์เน็ต	-	-	Internet services
ค่าใช้จ่ายเกี่ยวกับการบำรุงรักษาอุปกรณ์คอมพิวเตอร์	30.0	0.1	Repair and maintenance of computer accessories
ค่านายหน้า	-	-	Commission paid
ค่ารับรอง	20.8	0.1	Entertainment
- ค่าอาหารและเครื่องดื่ม	5.8	27.9	- Meal and beverage
- ค่ากิจกรรมเพื่อความบันเทิง นันทนาการ เช่น กีฬาต่างๆ	-	-	- Recreational
- ค่าที่พัก	15.0	72.1	- Lodging
ค่าพาหนะและค่าที่พักที่จัดหาเพื่อกิจการ	165.0	0.8	Transportation
ค่าธรรมเนียมใบอนุญาต	75.7	0.4	Permission fee
ค่าบำรุงการกุศล	17.5	0.1	Charity
ค่าซ่อมแซมอาคาร และสินทรัพย์ต่างๆ	432.2	2.1	Repairing and maintenance of fixed assets
ค่าเช่าอาคาร อาคารพร้อมที่ดิน ยานพาหนะ เครื่องจักรและเครื่องมือ ฯลฯ	166.0	0.8	Rent on building, vehicles, machinery etc.
ค่าเช่าที่ดิน	-	-	Rent on land
ขาดทุนจากการเปลี่ยนแปลงอัตราแลกเปลี่ยนฯ	-	-	Loss of currency exchange
ค่าดอกเบี้ยจ่าย	-	-	Interest paid
หนี้สูญ	-	-	Bad debts
ค่าเครื่องใช้ที่ทำด้วยผ้า	113.1	0.6	Linen expenses
ค่าผลิตภัณฑ์ทำความสะอาดต่าง ๆ	254.1	1.2	Sanitary products
อื่นๆ	1,553.9	7.6	Others

ตาราง 18 ค่าใช้จ่ายในการดำเนินงานของโรงแรมและเกสต์เฮาส์ในปี 2548 จำแนกตามจังหวัด (ต่อ)

TABLE 18 OPERATING EXPENSES OF HOTELS AND GUEST HOUSES BY PROVINCE (Cont'd)

พันบาท : In Thousand Baht

ค่าใช้จ่ายในการดำเนินงาน	จำนวนเงิน	ร้อยละ	Operating expenses
	Amount	%	
สงขลา	238,990.8	100.0	Songkhla
ค่าซื้อสินค้าประเภทอาหารและเครื่องดื่ม	37,966.9	15.9	Food and beverages
ค่าไฟฟ้า	82,769.5	34.6	Electricity
ค่าน้ำประปา	5,476.1	2.3	Water supply
ค่าก๊าซ	2,653.9	1.1	Gas
ค่าน้ำมันเชื้อเพลิง	16,582.0	7.0	Fuels
ค่าไปรษณีย์ ค่าโทรศัพท์ ค่าโทรสาร	4,971.3	2.1	Postal telegraph, telephone, facsimile
ค่าเครื่องเขียน แบบพิมพ์ หนังสือพิมพ์ และวัสดุสิ้นเปลือง	8,680.5	3.6	Stationery and wastage materials
ค่าทำบัญชี ค่าปรึกษา ค่าทนายความ ค่าตรวจสอบบัญชี	1,148.9	0.5	Accountancy and consulting services
ค่าใช้จ่ายในการฝึกอบรม ค่าวิจัย วางแผนและพัฒนา			Cost of training, research, planning development
ค่าจ้างผู้เชี่ยวชาญต่างประเทศ	58.8	--	and foreigner consultant
ค่าโฆษณา	2,249.3	0.9	Advertising
ค่าเบี้ยประกันภัย	3,998.7	1.7	Insurance premium
ค่าใช้จ่ายเกี่ยวกับการใช้บริการอินเทอร์เน็ต	45.3	--	Internet services
ค่าใช้จ่ายเกี่ยวกับการบำรุงรักษาอุปกรณ์คอมพิวเตอร์	171.1	0.1	Repair and maintenance of computer accessories
ค่านายหน้า	34.9	--	Commission paid
ค่ารับรอง	1,267.0	0.5	Entertainment
- ค่าอาหารและเครื่องดื่ม	1,267.0	100.0	- Meal and beverage
- ค่ากิจกรรมเพื่อความบันเทิง นันทนาการ เช่น กีฬาต่างๆ	-	-	- Recreational
- ค่าที่พัก	-	-	- Lodging
ค่าพาหนะและค่าที่พักที่ใช้เฉพาะเพื่อกิจการ	935.4	0.4	Transportation
ค่าธรรมเนียมใบอนุญาต	2,251.0	0.9	Permission fee
ค่าบำรุงการกุศล	273.2	0.1	Charity
ค่าซ่อมแซมอาคาร และสินทรัพย์ต่าง ๆ	22,254.8	9.3	Repairing and maintenance of fixed assets
ค่าเช่าอาคาร อาคารพร้อมที่ดิน ยานพาหนะ เครื่องจักรและเครื่องมือ ฯลฯ	2,861.1	1.2	Rent on building, vehicles, machinery etc.
ค่าเช่าที่ดิน	2,535.9	1.1	Rent on land
ขาดทุนจากการเปลี่ยนแปลงอัตราแลกเปลี่ยนฯ	-	-	Loss of currency exchange
ค่าดอกเบี้ยจ่าย	10,780.3	4.5	Interest paid
หนี้สูญ	273.6	0.1	Bad debts
ค่าเครื่องใช้ที่ทำด้วยผ้า	1,666.5	0.7	Linen expenses
ค่าผลิตภัณฑ์ทำความสะอาดต่าง ๆ	5,129.9	2.2	Sanitary products
อื่นๆ	21,954.9	9.2	Others

ตาราง 18 ค่าใช้จ่ายในการดำเนินงานของโรงแรมและเกสต์เฮาส์ในปี 2548 จำแนกตามจังหวัด (ต่อ)

TABLE 18 OPERATING EXPENSES OF HOTELS AND GUEST HOUSES BY PROVINCE (Cont'd)

พันบาท : In Thousand Baht

ค่าใช้จ่ายในการดำเนินงาน	จำนวนเงิน Amount	ร้อยละ %	Operating expenses
สตูล	4,995.2	100.0	Satun
ค่าซื้อสินค้าประเภทอาหารและเครื่องดื่ม	1,106.5	22.2	Food and beverages
ค่าไฟฟ้า	1,824.8	36.5	Electricity
ค่าน้ำประปา	445.7	8.9	Water supply
ค่าก๊าซ	359.1	7.2	Gas
ค่าน้ำมันเชื้อเพลิง	200.0	4.0	Fuels
ค่าไปรษณีย์ ค่าโทรศัพท์ ค่าโทรสาร	113.7	2.3	Postal telegraph, telephone, facsimile
ค่าเครื่องเขียน แบบพิมพ์ หนังสือพิมพ์ และวัสดุสิ้นเปลือง	31.6	0.6	Stationery and wastage materials
ค่าทำบัญชี ค่าปรึกษา ค่าทนายความ ค่าตรวจสอบบัญชี	90.0	1.8	Accountancy and consulting services
ค่าใช้จ่ายในการฝึกอบรม ค่าวิจัย วางแผนและพัฒนา ค่าจ้างผู้เชี่ยวชาญต่างประเทศ	-	-	Cost of training, research, planning development and foreigner consultant
ค่าโฆษณา	57.0	1.1	Advertising
ค่าเบี้ยประกันภัย	-	-	Insurance premium
ค่าใช้จ่ายเกี่ยวกับการใช้บริการอินเทอร์เน็ต	2.3	0.1	Internet services
ค่าใช้จ่ายเกี่ยวกับการบำรุงรักษาอุปกรณ์คอมพิวเตอร์	172.0	3.4	Repair and maintenance of computer accessories
ค่านายหน้า	-	-	Commission paid
ค่ารับรอง	60.0	1.2	Entertainment
- ค่าอาหารและเครื่องดื่ม	18.5	30.8	- Meal and beverage
- ค่ากิจกรรมเพื่อความบันเทิง นันทนาการ เช่น กีฬาต่างๆ	12.5	20.8	- Recreational
- ค่าที่พัก	29.0	48.4	- Lodging
ค่าพาหนะและค่าที่พักที่ใช้เฉพาะเพื่อกิจการ	-	-	Transportation
ค่าธรรมเนียมใบอนุญาต	17.5	0.4	Permission fee
ค่าบำรุงการกุศล	31.0	0.6	Charity
ค่าซ่อมแซมอาคาร และสินทรัพย์ต่าง ๆ	75.0	1.5	Repairing and maintenance of fixed assets
ค่าเช่าอาคาร อาคารพร้อมที่ดิน ยานพาหนะ เครื่องจักรและเครื่องมือ ฯลฯ	25.0	0.5	Rent on building, vehicles, machinery etc.
ค่าเช่าที่ดิน	1.8	--	Rent on land
ขาดทุนจากการเปลี่ยนแปลงอัตราแลกเปลี่ยนฯ	20.0	0.4	Loss of currency exchange
ค่าดอกเบี้ยจ่าย	50.0	1.0	Interest paid
หนี้สูญ	85.0	1.7	Bad debts
ค่าเครื่องใช้ที่ทำด้วยผ้า	31.0	0.6	Linen expenses
ค่าผลิตภัณฑ์ทำความสะอาดต่าง ๆ	136.7	2.8	Sanitary products
อื่นๆ	59.5	1.2	Others

ตาราง 18 ค่าใช้จ่ายในการดำเนินงานของโรงแรมและเกสต์เฮาส์ในปี 2548 จำแนกตามจังหวัด (ต่อ)

TABLE 18 OPERATING EXPENSES OF HOTELS AND GUEST HOUSES BY PROVINCE (Cont'd)

พันบาท : In Thousand Baht

ค่าใช้จ่ายในการดำเนินงาน	จำนวนเงิน Amount	ร้อยละ %	Operating expenses
สุราษฎร์ธานี	756,854.9	100.0	Surat Thani
ค่าซื้อสินค้าประเภทอาหารและเครื่องดื่ม	302,500.1	40.0	Food and beverages
ค่าไฟฟ้า	118,007.0	15.6	Electricity
ค่าน้ำประปา	13,294.3	1.8	Water supply
ค่าก๊าซ	7,836.0	1.0	Gas
ค่าน้ำมันเชื้อเพลิง	6,807.7	0.9	Fuels
ค่าไปรษณีย์ ค่าโทรศัพท์ ค่าโทรสาร	7,279.2	1.0	Postal telegraph, telephone, facsimile
ค่าเครื่องเขียน แบบพิมพ์ หนังสือพิมพ์ และวัสดุสิ้นเปลือง	32,686.7	4.3	Stationery and wastage materials
ค่าทำบัญชี ค่าปรึกษา ค่าทนายความ ค่าตรวจสอบบัญชี	3,610.5	0.5	Accountancy and consulting services
ค่าใช้จ่ายในการฝึกอบรม ค่าวิจัย วางแผนและพัฒนา			Cost of training, research, planning development
ค่าจ้างผู้เชี่ยวชาญต่างประเทศ	60.5	--	and foreigner consultant
ค่าโฆษณา	61,530.9	8.1	Advertising
ค่าเบี้ยประกันภัย	8,609.0	1.1	Insurance premium
ค่าใช้จ่ายเกี่ยวกับการใช้บริการอินเทอร์เน็ต	2,614.2	0.3	Internet services
ค่าใช้จ่ายเกี่ยวกับการบำรุงรักษาอุปกรณ์คอมพิวเตอร์	1,469.7	0.2	Repair and maintenance of computer accessories
ค่าขนานหน้า	7,568.6	1.0	Commission paid
ค่ารับรอง	3,637.5	0.5	Entertainment
- ค่าอาหารและเครื่องดื่ม	1,748.9	48.1	- Meal and beverage
- ค่ากิจกรรมเพื่อความบันเทิง นันทนาการ เช่น กีฬาต่างๆ	391.7	10.8	- Recreational
- ค่าที่พัก	1,496.9	41.1	- Lodging
ค่าพาหนะและค่าที่พักรถที่ใช้เฉพาะเพื่อกิจการ	1,304.9	0.2	Transportation
ค่าธรรมเนียมใบอนุญาต	2,330.5	0.3	Permission fee
ค่าบำรุงการกุศล	1,170.9	0.1	Charity
ค่าซ่อมแซมอาคาร และสินทรัพย์ต่าง ๆ	49,794.5	6.6	Repairing and maintenance of fixed assets
ค่าเช่าอาคาร อาคารพร้อมที่ดิน ยานพาหนะ เครื่องจักรและเครื่องมือ ฯลฯ	23,270.8	3.1	Rent on building, vehicles, machinery etc.
ค่าเช่าที่ดิน	4,591.2	0.6	Rent on land
ขาดทุนจากการเปลี่ยนแปลงอัตราแลกเปลี่ยนฯ	-	-	Loss of currency exchange
ค่าดอกเบี้ยจ่าย	38,327.9	5.1	Interest paid
หนี้สูญ	97.1	--	Bad debts
ค่าเครื่องใช้ที่ทำด้วยผ้า	28,701.7	3.8	Linen expenses
ค่าผลิตภัณฑ์ทำความสะอาดต่าง ๆ	14,196.1	1.9	Sanitary products
อื่นๆ	15,557.4	2.0	Others

หมายเหตุ : -- ต่ำกว่าร้อยละ 0.1

Note : -- Less than 0.1 percent.

ตาราง 19 รายรับจากการดำเนินการของโรงแรมและเกสต์เฮาส์ในปี 2548 จำแนกตามจังหวัด

TABLE 19 RECEIPTS OF HOTELS AND GUEST HOUSES BY PROVINCE

พันบาท : In Thousand Baht

จังหวัด	จำนวนโรงแรม/ เกสต์เฮาส์	รวม	รายรับจากการขายห้องพัก		รายรับจาก ภัตตาคาร/ ห้องอาหาร	รายรับจาก สถานบันเทิง	รายรับจาก ร้านขายของ ที่ระลึก	รายรับจาก การให้เช่าห้อง ประชุม/สัมมนา	รายรับอื่น ๆ	Province
	Number of hotels/ guest houses	Total	Receipts from room sales		Receipts from restaurant	Receipts from entertainment	Receipts from souvenir shop	Receipts from function and meeting room sale	Other receipts	
			ทั้งสิ้น	ทางเว็บไซต์						
			Total	Online sales						
ใต้	644	12,342,560.1	7,429,910.7	245,773.9	3,153,976.5	645,377.1	36,106.7	164,767.1	912,422.0	Southern
กระบี่	24	344,612.4	228,086.8	144.6	60,576.1	20,895.0	-	16,038.2	19,016.3	Krabi
ชุมพร	50	123,346.6	79,762.9	-	29,389.3	5,836.9	8.1	3,177.6	5,171.8	Chumphon
ตรัง	52	227,887.6	117,537.3	-	74,094.9	13,551.7	620.6	3,038.2	19,044.9	Trang
นครศรีธรรมราช	36	61,515.7	40,378.6	-	9,287.5	3,333.9	60.0	325.6	8,130.1	Nakhon Si Thammarat
นราธิวาส	43	100,694.4	54,195.5	-	23,133.2	15,195.6	46.7	2,307.4	5,816.0	Narathiwat
ปัตตานี	9	95,376.0	40,212.9	-	16,841.3	2,367.8	70.3	30,001.4	5,882.3	Pattani
พังงา	14	50,400.3	35,766.4	-	10,676.6	2,876.0	166.7	390.6	524.0	Phangnga
พัทลุง	9	20,807.0	18,447.0	-	2,000.0	-	-	-	360.0	Phatthalung
ภูเก็ต	137	7,786,630.3	4,408,985.2	12,914.9	2,158,560.0	386,336.6	30,421.9	95,020.2	707,306.4	Phuket
ยะลา	30	269,931.4	190,660.2	-	32,530.5	44,357.4	-	476.4	1,906.9	Yala
ระนอง	14	63,789.1	37,855.7	-	5,618.4	2,864.8	1,475.3	3,661.9	12,313.0	Ranong
สงขลา	70	480,813.1	367,585.1	-	54,362.6	31,260.3	-	7,474.5	20,130.6	Songkhla
สตูล	10	20,052.6	14,837.3	-	2,573.0	1,800.0	50.0	504.0	288.3	Satun
สุราษฎร์ธานี	146	2,696,703.6	1,795,599.8	232,714.4	674,333.1	114,701.1	3,187.1	2,351.1	106,531.4	Surat Thani

ตาราง 20 มูลค่าสินทรัพย์หมุนเวียนของโรงแรมและเกสต์เฮาส์ ณ วันที่ 31 ธันวาคม 2548 จำแนกตามจังหวัด

TABLE 20 VALUE OF CURRENT ASSETS OF HOTELS AND GUEST HOUSES AS OF DECEMBER 31, 2005 BY PROVINCE

พันบาท : In Thousand Baht

จังหวัด	จำนวนโรงแรม/ เกสต์เฮาส์	รวม	เงินสด	เงินฝากธนาคาร พาณิชย์	เงินฝากธนาคาร ออมสิน	พันธบัตร/ ตั๋วเงิน	ลูกหนี้	สินทรัพย์อื่น ๆ	Province
	Number of hotels/ guest houses	Total	Cash/Currency	Deposits with Commercial Bank	Deposits with Government Savings Bank	Bonds/ Promissory note/ Bills	Debtor	Other assets	
ใต้	644	13,884,096.0	609,060.9	905,408.2	5,275.9	112,099.3	2,113,063.3	10,139,188.4	Southern
กระบี่	24	90,932.7	2,421.5	55,730.0	-	-	18,391.5	14,389.7	Krabi
ชุมพร	50	87,870.4	22,701.1	26,868.3	658.1	-	1,536.3	36,106.6	Chumphon
ตรัง	52	446,331.2	9,722.2	3,744.7	-	-	4,919.1	427,945.2	Trang
นครศรีธรรมราช	36	117,083.2	7,540.3	1,611.4	21.5	-	16,736.9	91,173.1	Nakhon Si Thammarat
นราธิวาส	43	16,144.6	2,385.9	10,859.7	56.1	641.7	724.4	1,476.8	Narathiwat
ปัตตานี	9	10,290.5	1,266.2	7,171.7	-	-	973.0	879.6	Pattani
พังงา	14	3,701.5	796.7	1,042.7	-	-	1,000.0	862.1	Phangnga
พัทลุง	9	6,065.7	1,414.3	4,636.8	-	-	-	14.6	Phatthalung
ภูเก็ต	137	12,147,284.2	520,820.4	573,348.4	3,741.8	-	1,884,076.7	9,165,296.9	Phuket
ยะลา	30	132,171.1	10,354.3	21,997.0	-	55,513.3	10,687.7	33,618.8	Yala
ระนอง	14	16,665.9	78.6	0.6	-	-	-	16,586.7	Ranong
สงขลา	70	118,440.4	11,004.4	24,548.0	667.0	5,944.3	9,540.3	66,736.4	Songkhla
สตูล	10	11,615.6	338.3	3,365.7	30.0	-	5,913.1	1,968.5	Satun
สุราษฎร์ธานี	146	679,499.0	18,216.7	170,483.2	101.4	50,000.0	158,564.3	282,133.4	Surat Thani

ตาราง 21 มูลค่าหนี้สินของโรงแรมและเกสต์เฮาส์ ณ วันที่ 31 ธันวาคม 2548 จำแนกตามจังหวัด

TABLE 21 VALUE OF LIABILITIES OF HOTELS AND GUEST HOUSES AS OF DECEMBER 31, 2005 BY PROVINCE

พันบาท : In Thousand Baht

จังหวัด	จำนวนโรงแรม/ เกสต์เฮาส์ Number of hotels/guest houses	รวม Total	เงินกู้ระยะสั้น Short - term loans	เงินกู้ระยะยาว Long - term loans	หนี้สินอื่น ๆ Other liabilities	Province
ใต้	644	17,467,125.8	2,161,449.5	12,728,253.2	2,577,423.1	Southern
กระบี่	24	494,151.7	8,812.3	478,877.6	6,461.8	Krabi
ชุมพร	50	413,989.6	187.7	401,438.2	12,363.7	Chumphon
ตรัง	52	1,508,582.4	5,854.1	1,479,548.7	23,179.6	Trang
นครศรีธรรมราช	36	141,657.6	9,118.8	114,284.5	18,254.3	Nakhon Si Thammarat
นราธิวาส	43	97,084.3	17,036.6	75,142.7	4,905.0	Narathiwat
ปัตตานี	9	225,761.4	17,149.5	192,660.0	15,951.9	Pattani
พังงา	14	71,114.8	-	70,599.6	515.2	Phangnga
พัทลุง	9	23,913.3	-	23,800.0	113.3	Phatthalung
ภูเก็ต	137	12,613,495.9	1,750,266.8	8,577,263.9	2,285,965.2	Phuket
ยะลา	30	338,193.2	37,666.3	197,863.9	102,663.0	Yala
ระนอง	14	34,242.5	4,137.5	28,508.2	1,596.8	Ranong
สงขลา	70	321,165.4	95,046.8	173,710.3	52,408.3	Songkhla
สตูล	10	99,426.9	48,195.6	50,020.6	1,210.7	Satun
สุราษฎร์ธานี	146	1,084,346.8	167,977.5	864,535.0	51,834.3	Surat Thani

ตาราง 22 มูลค่าตามบัญชีของสินทรัพย์ถาวร ณ วันที่ 31 ธันวาคม 2548 จำแนกตามจังหวัด

TABLE 22 BOOK VALUE OF FIXED ASSETS AS OF DECEMBER 31, 2005 BY PROVINCE

พันบาท : In Thousand Baht

จังหวัด	จำนวน โรงแรม/ เกสต์เฮาส์ Number of hotels/ guest houses	มูลค่าตามบัญชีของสินทรัพย์ถาวรปลายงวดหรือ 31 ธันวาคม 2548 Book value of fixed assets as of December 31, 2005									Province
		รวม Total	ที่ดิน Land	อาคารและ สิ่งก่อสร้าง Building and construction	เครื่องจักร Machinery	ยานพาหนะ Vehicles	เครื่องใช้สำนักงาน (ครุภัณฑ์) Office appliances	เครื่องมืออื่น ๆ Other equipment	ซอฟต์แวร์ Software	สินทรัพย์ถาวร อื่น ๆ Other fixed assets	
ใต้	644	33,120,015.1	8,375,192.2	18,431,120.4	1,728,680.9	505,087.4	887,284.1	1,587,277.3	42,269.3	1,563,103.5	Southern
กระบี่	24	622,161.4	46,893.4	418,922.3	17,491.2	24,192.6	93,097.6	21,564.3	-	-	Krabi
ชุมพร	50	659,539.6	202,866.0	420,052.6	106.2	15,027.1	8,129.2	6,910.9	-	6,447.6	Chumphon
ตรัง	52	1,652,347.0	394,997.6	804,502.8	210,850.0	11,646.1	21,377.6	40,185.8	44.0	168,743.1	Trang
นครศรีธรรมราช	36	352,383.1	157,057.7	176,670.5	4,289.1	5,240.7	5,272.5	3,585.3	-	267.3	Nakhon Si Thammarat
นราธิวาส	43	735,369.1	221,918.6	414,682.8	65,105.0	8,923.0	16,839.0	4,535.2	627.8	2,737.7	Narathiwat
ปัตตานี	9	230,960.6	7,925.0	193,042.4	-	435.0	7,500.5	-	22,057.7	-	Pattani
พังงา	14	295,642.7	139,634.8	128,803.3	1,360.0	12,807.6	8,087.5	4,917.5	32.0	-	Phangnga
พัทลุง	9	65,904.2	37,600.0	23,900.4	62.6	3,686.0	494.6	44.9	-	115.7	Phatthalung
ภูเก็ต	137	19,526,846.7	3,930,651.4	11,482,924.2	1,282,279.2	267,530.6	387,674.9	1,067,050.7	18,238.2	1,090,497.5	Phuket
ยะลา	30	530,337.4	171,323.6	288,372.0	9,656.1	15,036.4	29,662.5	16,286.8	-	-	Yala
ระนอง	14	109,902.9	46,373.4	58,501.1	498.2	686.7	3,754.9	88.6	-	-	Ranong
สงขลา	70	2,396,195.8	528,540.2	1,324,505.6	76,713.7	52,328.1	72,554.6	104,178.2	494.0	236,881.4	Songkhla
สตูล	10	81,544.9	51,435.5	22,009.9	4,248.6	1,915.7	1,746.6	88.1	100.5	-	Satun
สุราษฎร์ธานี	146	5,860,879.7	2,437,975.0	2,674,230.5	56,021.0	85,631.8	231,092.1	317,841.0	675.1	57,413.2	Surat Thani

ตาราง 23 ค่าเสื่อมราคาสินทรัพย์ถาวรในปี 2548 จำแนกตามจังหวัด

TABLE 23 DEPRECIATION OF FIXED ASSETS IN 2005 BY PROVINCE

พันบาท : In Thousand Baht

จังหวัด	จำนวน โรงแรม/ เกสต์เฮาส์ Number of hotels/guest houses	รวม Total	อาคารและ สิ่งก่อสร้าง Building and construction	เครื่องจักร Machinery	ยานพาหนะ Vehicles	เครื่องใช้สำนักงาน (ครุภัณฑ์) Office appliances	เครื่องมืออื่น ๆ Other equipment	ซอฟต์แวร์ Software	สินทรัพย์ถาวร อื่น ๆ Other fixed assets	Province
ใต้	644	3,972,590.0	2,187,858.5	517,292.5	106,485.5	595,824.9	353,549.9	13,394.8	198,183.9	Southern
กระบี่	24	570,147.3	170,001.7	11,475.0	6,507.5	340,224.8	41,362.2	-	576.1	Krabi
ชุมพร	50	63,411.2	53,187.5	26.5	3,898.9	4,283.7	1,584.8	-	429.8	Chumphon
ตรัง	52	93,627.3	49,371.4	20,940.5	2,560.7	2,093.9	5,980.6	11.0	12,669.2	Trang
นครศรีธรรมราช	36	117,926.5	28,331.4	960.0	1,289.0	23,756.7	63,575.3	-	14.1	Nakhon Si Thammarat
นราธิวาส	43	32,726.5	23,511.5	2,991.1	2,217.3	2,035.7	1,358.8	106.4	505.7	Narathiwat
ปัตตานี	9	18,665.2	10,967.1	-	155.2	3,369.6	-	4,173.3	-	Pattani
พังงา	14	29,501.9	20,630.0	240.0	3,047.8	1,304.2	4,271.9	-	8.0	Phangnga
พัทลุง	9	2,280.7	1,257.8	15.7	938.0	55.0	8.1	-	6.1	Phatthalung
ภูเก็ต	137	1,534,142.8	880,504.2	269,914.2	45,710.4	83,552.4	212,163.3	7,925.4	34,372.9	Phuket
ยะลา	30	30,939.1	17,442.7	2,414.0	3,638.9	3,348.8	4,094.7	-	-	Yala
ระนอง	14	3,926.5	3,202.9	121.6	171.7	408.2	22.1	-	-	Ranong
สงขลา	70	474,512.1	294,108.0	5,795.0	8,484.8	9,996.6	7,968.7	45.7	148,113.3	Songkhla
สตูล	10	5,383.8	2,817.3	883.8	1,051.3	527.4	24.7	15.5	63.8	Satun
สุราษฎร์ธานี	146	995,399.1	632,525.0	201,515.1	26,814.0	120,867.9	11,134.7	1,117.5	1,424.9	Surat Thani

ตาราง 24 มูลค่าซื้อสินทรัพย์ถาวรใหม่ หรือผลิตขึ้นใช้เองในปี 2548 จำแนกตามจังหวัด

TABLE 24 VALUE OF NEW OR COST PRODUCING ASSETS IN 2005 BY PROVINCE

พันบาท : In Thousand Baht

จังหวัด	มูลค่าซื้อสินทรัพย์ถาวรใหม่ หรือผลิตขึ้นใช้เอง Value of new or cost producing assets											Province		
	จำนวนโรงแรม/ เกสต์เฮาส์	รวม Total	ที่ดิน Land	การปรับปรุงที่ดิน		อาคารและ สิ่งก่อสร้าง Building and construction	เครื่องจักร Machinery	ยานพาหนะ Vehicles	เครื่องใช้สำนักงาน (ครุภัณฑ์) Office appliances	เครื่องมืออื่น ๆ Other equipment	ซอฟต์แวร์ Software		สินทรัพย์ ถาวรอื่น ๆ Other fixed assets	
	Number of hotels/ guest houses			Land	improvement									Building and construction
ใต้	644	1,771,104.5	84,688.9	215,229.8	462,780.1	84,460.0	38,675.2	103,470.9	141,111.2	7,471.1	633,217.3	Southern		
กระบี่	24	54,098.6	37,462.4	-	16,423.0	-	-	22.7	15.5	-	175.0	Krabi		
ชุมพร	50	986.6	-	-	86.5	-	3.2	50.7	846.2	-	-	Chumphon		
ตรัง	52	5,817.3	-	-	595.8	216.1	1,126.6	738.9	1,650.4	130.0	1,359.5	Trang		
นครศรีธรรมราช	36	219.0	-	-	-	-	-	171.0	-	48.0	-	Nakhon Si Thammarat		
นราธิวาส	43	272.7	-	-	-	254.9	-	17.8	-	-	-	Narathiwat		
ปัตตานี	9	-	-	-	-	-	-	-	-	-	-	Pattani		
พังงา	14	81,774.0	-	-	68,024.2	500.0	2,789.7	6,200.0	4,260.1	-	-	Phangnga		
พัทลุง	9	-	-	-	-	-	-	-	-	-	-	Phatthalung		
ภูเก็ต	137	1,499,656.8	23,109.2	214,984.8	339,133.8	63,257.8	23,072.3	70,856.3	126,968.1	6,875.6	631,398.9	Phuket		
ยะลา	30	5.2	-	-	-	-	-	5.2	-	-	-	Yala		
ระนอง	14	51.8	-	-	-	-	51.8	-	-	-	-	Ranong		
สงขลา	70	8,954.7	360.0	-	2,026.9	231.2	1,466.4	974.6	3,736.8	19.4	139.4	Songkhla		
สตูล	10	8.7	-	-	-	-	-	-	-	8.7	-	Satun		
สุราษฎร์ธานี	146	119,259.1	23,757.3	245.0	36,489.9	20,000.0	10,165.2	24,433.7	3,634.1	389.4	144.5	Surat Thani		

ตาราง 25 มูลค่าซื้อสินทรัพย์ถาวรที่ใช้แล้วในปี 2548 จำแนกตามจังหวัด

TABLE 25 VALUE OF USED FIXED ASSETS IN 2005 BY PROVINCE

พันบาท : In Thousand Baht

จังหวัด	จำนวน โรงแรม/ เกสต์เฮาส์ Number of hotels/ guest houses	มูลค่าซื้อสินทรัพย์ถาวรที่ใช้แล้ว Value of used fixed assets									Province
		รวม Total	ที่ดิน Land	การปรับปรุงที่ดิน Land improvement	อาคารและ สิ่งก่อสร้าง Building and construction	ยานพาหนะ Vehicles	เครื่องใช้สำนักงาน (ครุภัณฑ์) Office appliances	เครื่องมืออื่น ๆ Other equipment	ซอฟต์แวร์ Software	สินทรัพย์ ถาวรอื่น ๆ Other fixed assets	
ใต้	644	13,224.0	1,155.0	500.0	5,271.5	1,545.8	3,177.7	11.3	2.7	1,560.0	Southern
กระบี่	24	5.6	-	-	-	-	-	5.6	-	-	Krabi
ชุมพร	50	-	-	-	-	-	-	-	-	-	Chumphon
ตรัง	52	-	-	-	-	-	-	-	-	-	Trang
นครศรีธรรมราช	36	744.3	-	-	214.8	449.1	80.4	-	-	-	Nakhon Si Thammarat
นราธิวาส	43	154.4	-	-	-	-	154.4	-	-	-	Narathiwat
ปัตตานี	9	-	-	-	-	-	-	-	-	-	Pattani
พังงา	14	500.0	-	500.0	-	-	-	-	-	-	Phangnga
พัทลุง	9	-	-	-	-	-	-	-	-	-	Phatthalung
ภูเก็ต	137	1,305.1	-	-	-	1,096.7	61.8	5.7	-	140.9	Phuket
ยะลา	30	-	-	-	-	-	-	-	-	-	Yala
ระนอง	14	-	-	-	-	-	-	-	-	-	Ranong
สงขลา	70	7,630.8	1,155.0	-	5,056.7	-	-	-	-	1,419.1	Songkhla
สตูล	10	2.7	-	-	-	-	-	-	2.7	-	Satun
สุราษฎร์ธานี	146	2,881.1	-	-	-	-	2,881.1	-	-	-	Surat Thani

ตาราง 26 มูลค่าขายสินทรัพย์ถาวรที่ใช้แล้วในปี 2548 จำแนกตามจังหวัด

TABLE 26 VALUE OF DISPOSAL OF FIXED ASSETS IN 2005 BY PROVINCE

พันบาท : In Thousand Baht

จังหวัด	จำนวนโรงแรม/ เกสต์เฮาส์ Number of hotels/ guest houses	มูลค่าขายสินทรัพย์ถาวรที่ใช้แล้ว Value of disposal of fixed assets								ค่าโอนกรรมสิทธิ์ Ownership transfer fee		Province
		รวม Total	ที่ดิน Land	อาคารและ สิ่งก่อสร้าง Building and construction	เครื่องจักร Machinery	ยานพาหนะ Vehicles	เครื่องใช้สำนักงาน (ครุภัณฑ์) Office appliances	เครื่องมืออื่น ๆ Other equipment	ซอฟต์แวร์ Software	รวม Total	ที่ดิน Land	
ใต้	644	47,071.0	13,976.9	63.7	5,014.0	4,909.3	6,628.9	16,472.2	6.0	17.9	17.9	Southern
กระบี่	24	-	-	-	-	-	-	-	-	-	-	Krabi
ชุมพร	50	839.6	-	63.7	-	2.7	42.7	730.5	-	-	-	Chumphon
ตรัง	52	1,275.0	-	-	-	1,275.0	-	-	-	-	-	Trang
นครศรีธรรมราช	36	-	-	-	-	-	-	-	-	-	-	Nakhon Si Thammarat
นราธิวาส	43	-	-	-	-	-	-	-	-	-	-	Narathiwat
ปัตตานี	9	-	-	-	-	-	-	-	-	-	-	Pattani
พังงา	14	-	-	-	-	-	-	-	-	-	-	Phangnga
พัทลุง	9	-	-	-	-	-	-	-	-	-	-	Phatthalung
ภูเก็ต	137	34,364.9	13,976.9	-	14.0	3,631.6	1,000.7	15,741.7	-	-	-	Phuket
ยะลา	30	-	-	-	-	-	-	-	-	-	-	Yala
ระนอง	14	-	-	-	-	-	-	-	-	-	-	Ranong
สงขลา	70	-	-	-	-	-	-	-	-	17.9	17.9	Songkhla
สตูล	10	6.0	-	-	-	-	-	-	6.0	-	-	Satun
สุราษฎร์ธานี	146	10,585.5	-	-	5,000.0	-	5,585.5	-	-	-	-	Surat Thani

ตาราง 27 ส่วนเปลี่ยนแปลงของสินทรัพย์ถาวรในปี 2548 จำแนกตามจังหวัด

TABLE 27 CHANGED IN FIXED ASSETS IN 2005 BY PROVINCE

หน่วย : in thousand Baht

จังหวัด	จำนวนโรงแรม/ Guest houses	ส่วนเปลี่ยนแปลงสินทรัพย์ถาวร ปี 2548 Changed in fixed assets in 2005										Province
		รวม Total	ที่ดิน Land	การปรับปรุงที่ดิน Land improvement	อาคารและ สิ่งก่อสร้าง Building and construction	เครื่องจักร Machinery	ยานพาหนะ Vehicles	เครื่องใช้สำนักงาน (ครุภัณฑ์) Office appliances	เครื่องมืออื่น ๆ Other equipment	ซอฟต์แวร์ Software	สินทรัพย์ ถาวรอื่น ๆ Other fixed assets	
ใต้	644	1,737,275.5	71,884.9	215,729.8	467,988.0	79,446.1	35,311.6	100,019.7	124,650.2	7,467.8	634,777.4	Southern
กระบี่	24	54,104.2	37,462.4	-	16,423.0	-	-	22.7	21.1	-	175.0	Krabi
ชุมพร	50	147.0	-	-	22.8	-	0.5	8.0	115.7	-	-	Chumphon
ตรัง	52	4,542.2	-	-	595.9	216.1	- 148.6	738.9	1,650.4	130.0	1,359.5	Trang
นครศรีธรรมราช	36	963.3	-	-	214.8	-	449.1	251.4	-	48.0	-	Nakhon Si Thammarat
นราธิวาส	43	427.1	-	-	-	254.9	-	172.2	-	-	-	Narathiwat
ปัตตานี	9	-	-	-	-	-	-	-	-	-	-	Pattani
พังงา	14	82,274.1	-	500.0	68,024.2	500.0	2,789.8	6,200.0	4,260.1	-	-	Phangnga
พัทลุง	9	-	-	-	-	-	-	-	-	-	-	Phatthalung
ภูเก็ต	137	1,466,597.1	9,132.3	214,984.8	339,133.8	63,243.8	20,537.4	69,917.5	111,232.1	6,875.6	631,539.8	Phuket
ยะลา	30	5.2	-	-	-	-	-	5.2	-	-	-	Yala
ระนอง	14	51.8	-	-	-	-	51.8	-	-	-	-	Ranong
สงขลา	70	16,603.5	1,532.9	-	7,083.6	231.3	1,466.4	974.6	3,736.7	19.5	1,558.5	Songkhla
สตูล	10	5.3	-	-	-	-	-	-	-	5.3	-	Satun
สุราษฎร์ธานี	146	111,554.7	23,757.3	245.0	36,489.9	15,000.0	10,165.2	21,729.2	3,634.1	389.4	144.6	Surat Thani

ภาคผนวก

คณะผู้จัดทำ CD - ROM

หน่วยงานเจ้าของเรื่อง

กลุ่มสถิติสถานประกอบการ
สำนักสถิติเศรษฐกิจและสังคม
โทร. 0 2281 0333 ต่อ 1210 - 1214

หน่วยงานผลิตและออกแบบ

กลุ่มบูรณาการข้อมูลสถิติ
สำนักสถิติพยากรณ์
โทร. 0 2281 0333 ต่อ 1415 - 1418

ตารางสถิติในรูป
Format Excel

ทั้งราชอาณาจักร
Whole Kingdom

ตารางสถิติในรูปแบบ Format Excel

ทั่วราชอาณาจักร

- ตาราง 1 จำนวนและร้อยละของโรงแรมและเกสต์เฮาส์ จำแนกตามขนาดของกิจการและภาค
- ตาราง 2 จำนวนและร้อยละของโรงแรมและเกสต์เฮาส์ จำแนกตามรูปแบบการจัดตั้งตามกฎหมาย ขนาดของกิจการและภาค
- ตาราง 3 จำนวนและร้อยละของโรงแรมและเกสต์เฮาส์ จำแนกตามระยะเวลาในการดำเนินการ ขนาดของกิจการและภาค
- ตาราง 4 จำนวนและร้อยละของโรงแรมและเกสต์เฮาส์ จำแนกตามเงินทุนจดทะเบียน ขนาดของกิจการและภาค
- ตาราง 5 จำนวนและร้อยละของโรงแรมและเกสต์เฮาส์ ที่ต่างประเทศร่วมลงทุน จำแนกตามประเทศที่ถือหุ้นหรือลงทุนมากที่สุดขนาดของกิจการและภาค
- ตาราง 6 จำนวนและร้อยละของโรงแรมและเกสต์เฮาส์ จำแนกตามสัดส่วนการลงทุนหรือถือหุ้นจากต่างประเทศ ขนาดของกิจการและภาค
- ตาราง 7 จำนวนและร้อยละของห้องพัก จำแนกตามประเภทห้องพัก ขนาดของกิจการและภาค
- ตาราง 8 จำนวนและร้อยละของห้องพัก จำแนกตามประเภทของห้อง ขนาดของกิจการและภาค
- ตาราง 9 จำนวนและร้อยละของห้องสามัญ จำแนกตามประเภทห้องพัก ขนาดของกิจการและภาค
- ตาราง 10 จำนวนและร้อยละของผู้เข้าพักชาวไทยและชาวต่างประเทศ จำแนกตามขนาดของกิจการและภาค
- ตาราง 11 จำนวนและร้อยละของห้องประชุม/สัมมนา หรือห้องจัดเลี้ยง จำแนกตามขนาดความจุ (คน) ขนาดของกิจการและภาค
- ตาราง 12 จำนวนและร้อยละของโรงแรมและเกสต์เฮาส์ที่มีการจัดประชุม/สัมมนา จำแนกตามจำนวนครั้งของการจัดประชุม/สัมมนา ขนาดของกิจการและภาค
- ตาราง 13 จำนวนและร้อยละของผู้เข้าร่วมประชุม/สัมมนา ตามจำนวนครั้งของการจัดประชุม/สัมมนา จำแนกตามขนาดของกิจการและภาค
- ตาราง 14 จำนวนและร้อยละของโรงแรมและเกสต์เฮาส์ที่ดำเนินธุรกิจบริการประเภทต่าง ๆ จำแนกตามลักษณะการดำเนินธุรกิจบริการ ขนาดของกิจการและภาค
- ตาราง 15.1 จำนวนผู้ใช้บริการภัตตาคาร/ห้องอาหารเฉลี่ยต่อวัน จำแนกตามผู้ใช้บริการขนาดของกิจการและภาค
- ตาราง 15.2 จำนวนผู้ใช้บริการสถานบันเทิงเฉลี่ยต่อวัน จำแนกตามผู้ใช้บริการขนาดของกิจการและภาค

ตารางสถิติในรูปแบบ Format Excel (ต่อ)

พระราชอาณาจักร

- ตาราง 15.3 จำนวนผู้ใช้บริการร้านขายของที่ระลึกเฉลี่ยต่อวัน จำแนกตามผู้ใช้บริการขนาดของกิจการและภาค
- ตาราง 16 จำนวนและร้อยละของ โรงแรมและเกสต์เฮาส์จำแนกตามการมีสิ่งอำนวยความสะดวกบริการ ประเภทของสิ่งอำนวยความสะดวก ขนาดของกิจการและภาค
- ตาราง 17 จำนวนคนทำงานในโรงแรมและเกสต์เฮาส์จำแนกตามลักษณะ เพศ ขนาดของกิจการและภาค
- ตาราง 18 จำนวนคนทำงาน จำนวนห้องพักและจำนวนคนงานเฉลี่ยต่อห้องพักจำแนกตามขนาดของกิจการและภาค
- ตาราง 19 ข้อมูลสถิติที่สำคัญ จำแนกตามขนาดของกิจการและภาค
- ตาราง 20 ค่าใช้จ่ายด้านบุคลากร ในปี 2548 จำแนกตามขนาดของกิจการและภาค
- ตาราง 21 ค่าใช้จ่ายในการดำเนินงานของ โรงแรมและเกสต์เฮาส์ในปี 2548 จำแนกตามขนาดของกิจการและภาค
- ตาราง 22 รายรับจากการดำเนินงานของ โรงแรมและเกสต์เฮาส์ในปี 2548 จำแนกตามขนาดของกิจการและภาค
- ตาราง 23 มูลค่าสินทรัพย์หมุนเวียนของ โรงแรมและเกสต์เฮาส์ ณ วันที่ 31 ธันวาคม 2548 จำแนกตามขนาดของกิจการและภาค
- ตาราง 24 มูลค่าหนี้สินของ โรงแรมและเกสต์เฮาส์ ณ วันที่ 31 ธันวาคม 2548 จำแนกตามขนาดของกิจการและภาค
- ตาราง 25 มูลค่าตามบัญชีของสินทรัพย์ถาวร ณ วันที่ 31 ธันวาคม 2548 จำแนกตามขนาดของกิจการและภาค
- ตาราง 26 ค่าเสื่อมราคาสินทรัพย์ถาวรในปี 2548 จำแนกตามขนาดของกิจการและภาค
- ตาราง 27 มูลค่าซื้อสินทรัพย์ถาวรใหม่ หรือผลิตขึ้นใช้เองในปี 2548 จำแนกตามขนาดของกิจการและภาค
- ตาราง 28 มูลค่าซื้อสินทรัพย์ถาวรที่ใช้แล้วในปี 2548 จำแนกตามขนาดของกิจการและภาค
- ตาราง 29 มูลค่าขายสินทรัพย์ถาวรที่ใช้แล้วในปี 2548 จำแนกตามขนาดของกิจการและภาค
- ตาราง 30 ส่วนเปลี่ยนแปลงของสินทรัพย์ถาวรในปี 2548 จำแนกตามขนาดของกิจการและภาค

ภาคกลาง
Central Region

ตารางสถิติในรูปแบบ Format Excel

ภาคกลาง

- ตาราง 1 จำนวนและร้อยละของโรงแรมและเกสต์เฮาส์ จำแนกตามจังหวัด
- ตาราง 2 จำนวนและร้อยละของโรงแรมและเกสต์เฮาส์ จำแนกตามรูปแบบการจัดตั้งตามกฎหมายและจังหวัด
- ตาราง 3 จำนวนและร้อยละของโรงแรมและเกสต์เฮาส์ จำแนกตามระยะเวลาในการดำเนินการและจังหวัด
- ตาราง 4 จำนวนและร้อยละของโรงแรมและเกสต์เฮาส์ จำแนกตามเงินทุนจดทะเบียนและจังหวัด
- ตาราง 5 จำนวนและร้อยละของห้องพัก จำแนกตามประเภทห้องพักและจังหวัด
- ตาราง 6 จำนวนและร้อยละของห้องพัก จำแนกตามประเภทของห้องและจังหวัด
- ตาราง 7 จำนวนและร้อยละของห้องสามัญ จำแนกตามประเภทห้องพักและจังหวัด
- ตาราง 8 จำนวนและร้อยละของผู้เข้าพักชาวไทยและชาวต่างประเทศ จำแนกตามจังหวัด
- ตาราง 9 จำนวนและร้อยละของห้องประชุม/สัมมนา หรือห้องจัดเลี้ยง จำแนกตามขนาดความจุ (คน) และจังหวัด
- ตาราง 10 จำนวนและร้อยละของโรงแรมและเกสต์เฮาส์ที่มีการจัดประชุม/สัมมนา จำแนกตามจำนวนครั้งของการจัดประชุม/สัมมนา และจังหวัด
- ตาราง 11 จำนวนและร้อยละของผู้เข้าร่วมประชุม/สัมมนา ตามจำนวนครั้งของการจัดประชุม/สัมมนา จำแนกตามจังหวัด
- ตาราง 12.1 จำนวนผู้ใช้บริการภัตตาคาร/ห้องอาหารเฉลี่ยต่อวัน จำแนกตามผู้ใช้บริการและจังหวัด
- ตาราง 12.2 จำนวนผู้ใช้บริการสถานบันเทิงเฉลี่ยต่อวัน จำแนกตามผู้ใช้บริการ และจังหวัด
- ตาราง 12.3 จำนวนผู้ใช้บริการร้านขายของที่ระลึกเฉลี่ยต่อวัน จำแนกตามผู้ใช้บริการและจังหวัด
- ตาราง 13 จำนวนและร้อยละของโรงแรมและเกสต์เฮาส์ จำแนกตามการมีสิ่งอำนวยความสะดวกบริการ ประเภทของสิ่งอำนวยความสะดวก และจังหวัด
- ตาราง 14 จำนวนคนทำงานในโรงแรมและเกสต์เฮาส์ จำแนกตามลักษณะการจ้างงานเพศ และจังหวัด
- ตาราง 15 จำนวนคนทำงานจำนวนห้องพักและจำนวนคนทำงานเฉลี่ยต่อห้องพัก จำแนกตามจังหวัด

ตารางสถิติในรูปแบบ Format Excel (ต่อ)

ภาคกลาง

- ตาราง 16 ข้อมูลสถิติที่สำคัญ จำแนกตามจังหวัด
- ตาราง 17 ค่าใช้จ่ายด้านบุคลากรในปี 2548 จำแนกตามจังหวัด
- ตาราง 18 ค่าใช้จ่ายในการดำเนินการของโรงแรมและเกสต์เฮาส์ในปี 2548 จำแนกตามจังหวัด
- ตาราง 19 รายรับจากการดำเนินการของโรงแรมและเกสต์เฮาส์ในปี 2548 จำแนกตามจังหวัด
- ตาราง 20 มูลค่าสินทรัพย์หมุนเวียนของโรงแรมและเกสต์เฮาส์ ณ วันที่ 31 ธันวาคม 2548 จำแนกตามจังหวัด
- ตาราง 21 มูลค่าหนี้สินของโรงแรมและเกสต์เฮาส์ ณ วันที่ 31 ธันวาคม 2548 จำแนกตามจังหวัด
- ตาราง 22 มูลค่าตามบัญชีของสินทรัพย์ถาวร ณ วันที่ 31 ธันวาคม 2548 จำแนกตามจังหวัด
- ตาราง 23 ค่าเสื่อมราคาสินทรัพย์ถาวรในปี 2548 จำแนกตามจังหวัด
- ตาราง 24 มูลค่าซื้อสินทรัพย์ถาวรใหม่ หรือผลิตขึ้นใช้เองในปี 2548 จำแนกตามจังหวัด
- ตาราง 25 มูลค่าซื้อสินทรัพย์ถาวรที่ใช้แล้วในปี 2548 จำแนกตามจังหวัด
- ตาราง 26 มูลค่าขายสินทรัพย์ถาวรที่ใช้แล้วในปี 2548 จำแนกตามจังหวัด
- ตาราง 27 ส่วนเปลี่ยนแปลงของสินทรัพย์ถาวรในปี 2548 จำแนกตามจังหวัด

ภาคเหนือ
Northern Region

ตารางสถิติในรูปแบบ Format Excel

ภาคเหนือ

- ตาราง 1 จำนวนและร้อยละของ โรงแรมและเกสต์เฮาส์ จำแนกตามจังหวัด
- ตาราง 2 จำนวนและร้อยละของ โรงแรมและเกสต์เฮาส์ จำแนกตามรูปแบบการจัดตั้ง ตามกฎหมายและจังหวัด
- ตาราง 3 จำนวนและร้อยละของ โรงแรมและเกสต์เฮาส์ จำแนกตามระยะเวลาในการดำเนินการและจังหวัด
- ตาราง 4 จำนวนและร้อยละของ โรงแรมและเกสต์เฮาส์ จำแนกตามเงินทุนจดทะเบียน และจังหวัด
- ตาราง 5 จำนวนและร้อยละของ ห้องพัก จำแนกตามประเภทห้องพักและจังหวัด
- ตาราง 6 จำนวนและร้อยละของ ห้องพัก จำแนกตามประเภทของห้องและจังหวัด
- ตาราง 7 จำนวนและร้อยละของ ห้องสามัญ จำแนกตามประเภทห้องพักและจังหวัด
- ตาราง 8 จำนวนและร้อยละของผู้เข้าพักชาวไทยและชาวต่างประเทศ จำแนกตามจังหวัด
- ตาราง 9 จำนวนและร้อยละของ ห้องประชุม/สัมมนา หรือห้องจัดเลี้ยง จำแนกตามขนาดความ จุ (คน) และจังหวัด
- ตาราง 10 จำนวนและร้อยละของ โรงแรมและเกสต์เฮาส์ที่มีการจัดประชุม/สัมมนา จำแนกตาม จำนวนครั้งของการจัดประชุม/สัมมนา และจังหวัด
- ตาราง 11 จำนวนและร้อยละของผู้เข้าร่วมประชุม/สัมมนา ตามจำนวนครั้งของการจัดประชุม/ สัมมนา จำแนกตามจังหวัด
- ตาราง 12.1 จำนวนผู้ใช้บริการภัตตาคาร/ห้องอาหารเฉลี่ยต่อวัน จำแนกตามผู้ใช้บริการ และจังหวัด
- ตาราง 12.2 จำนวนผู้ใช้บริการสถานบันเทิงเฉลี่ยต่อวัน จำแนกตามผู้ใช้บริการ และจังหวัด
- ตาราง 12.3 จำนวนผู้ใช้บริการร้านขายของที่ระลึกเฉลี่ยต่อวัน จำแนกตามผู้ใช้บริการ และจังหวัด
- ตาราง 13 จำนวนและร้อยละของ โรงแรมและเกสต์เฮาส์ จำแนกตามการมีสิ่งอำนวยความสะดวก บริการ ประเภทของสิ่งอำนวยความสะดวก และจังหวัด
- ตาราง 14 จำนวนคนทำงานใน โรงแรมและเกสต์เฮาส์ จำแนกตามลักษณะการจ้างงานเพศ และจังหวัด
- ตาราง 15 จำนวนคนทำงานจำนวนห้องพักและจำนวนคนทำงานเฉลี่ยต่อห้องพัก จำแนกตามจังหวัด

ตารางสถิติในรูปแบบ Format Excel (ต่อ)

ภาคเหนือ

ตาราง 16	ข้อมูลสถิติที่สำคัญ จำแนกตามจังหวัด
ตาราง 17	ค่าใช้จ่ายด้านบุคลากรในปี 2548 จำแนกตามจังหวัด
ตาราง 18	ค่าใช้จ่ายในการดำเนินงานกิจการของโรงแรมและเกสต์เฮาส์ในปี 2548 จำแนกตามจังหวัด
ตาราง 19	รายรับจากการดำเนินงานกิจการของโรงแรมและเกสต์เฮาส์ในปี 2548 จำแนกตามจังหวัด
ตาราง 20	มูลค่าสินทรัพย์หมุนเวียนของโรงแรมและเกสต์เฮาส์ ณ วันที่ 31 ธันวาคม 2548 จำแนกตามจังหวัด
ตาราง 21	มูลค่าหนี้สินของโรงแรมและเกสต์เฮาส์ ณ วันที่ 31 ธันวาคม 2548 จำแนกตามจังหวัด
ตาราง 22	มูลค่าตามบัญชีของสินทรัพย์ถาวร ณ วันที่ 31 ธันวาคม 2548 จำแนกตามจังหวัด
ตาราง 23	ค่าเสื่อมราคาสินทรัพย์ถาวรในปี 2548 จำแนกตามจังหวัด
ตาราง 24	มูลค่าซื้อสินทรัพย์ถาวรใหม่ หรือผลิตขึ้นใช้เองในปี 2548 จำแนกตามจังหวัด
ตาราง 25	มูลค่าซื้อสินทรัพย์ถาวรที่ใช้แล้วในปี 2548 จำแนกตามจังหวัด
ตาราง 26	ส่วนเปลี่ยนแปลงของสินทรัพย์ถาวรในปี 2548 จำแนกตามจังหวัด

ภาคตะวันออกเฉียงเหนือ
Northeastern Region

ตารางสถิติในรูปแบบ Format Excel

ภาคตะวันออกเฉียงเหนือ

- | | |
|------------|---|
| ตาราง 1 | จำนวนและร้อยละของ โรงแรมและเกสต์เฮาส์ จำแนกตามจังหวัด |
| ตาราง 2 | จำนวนและร้อยละของ โรงแรมและเกสต์เฮาส์ จำแนกตามรูปแบบการจัดตั้ง ตามกฎหมายและจังหวัด |
| ตาราง 3 | จำนวนและร้อยละของ โรงแรมและเกสต์เฮาส์ จำแนกตามระยะเวลาในการดำเนิน กิจการและจังหวัด |
| ตาราง 4 | จำนวนและร้อยละของ โรงแรมและเกสต์เฮาส์ จำแนกตามเงินทุนจดทะเบียนและ จังหวัด |
| ตาราง 5 | จำนวนและร้อยละของ ห้องพัก จำแนกตามประเภทห้องพักและจังหวัด |
| ตาราง 6 | จำนวนและร้อยละของ ห้องพัก จำแนกตามประเภทของห้องและจังหวัด |
| ตาราง 7 | จำนวนและร้อยละของ ห้องสามัญ จำแนกตามประเภทห้องพักและจังหวัด |
| ตาราง 8 | จำนวนและร้อยละของผู้เข้าพักชาวไทยและชาวต่างประเทศ จำแนกตามจังหวัด |
| ตาราง 9 | จำนวนและร้อยละของ ห้องประชุม/สัมมนา หรือห้องจัดเลี้ยงจำแนกตามขนาดความจุ (คน) และจังหวัด |
| ตาราง 10 | จำนวนและร้อยละของ โรงแรมและเกสต์เฮาส์ที่มีการจัดประชุม/สัมมนา จำแนกตาม จำนวนครั้งของการจัดประชุม/สัมมนา และจังหวัด |
| ตาราง 11 | จำนวนและร้อยละของผู้เข้าร่วมประชุม/สัมมนา ตามจำนวนครั้งของการจัดประชุม/ สัมมนา จำแนกตามจังหวัด |
| ตาราง 12.1 | จำนวนผู้ใช้บริการภัตตาคาร/ห้องอาหารเฉลี่ยต่อวัน จำแนกตามผู้ใช้บริการ และจังหวัด |
| ตาราง 12.2 | จำนวนผู้ใช้บริการสถานบันเทิงเฉลี่ยต่อวัน จำแนกตามผู้ใช้บริการ และจังหวัด |
| ตาราง 12.3 | จำนวนผู้ใช้บริการร้านขายของที่ระลึกเฉลี่ยต่อวัน จำแนกตามผู้ใช้บริการ และจังหวัด |
| ตาราง 13 | จำนวนและร้อยละของ โรงแรมและเกสต์เฮาส์ จำแนกตามการมีสิ่งอำนวยความสะดวก บริการ ประเภทของสิ่งอำนวยความสะดวก และจังหวัด |
| ตาราง 14 | จำนวนคนทำงานใน โรงแรมและเกสต์เฮาส์ จำแนกตามลักษณะการจ้างงานเพศ และจังหวัด |
| ตาราง 15 | จำนวนคนทำงานจำนวนห้องพักและจำนวนคนทำงานเฉลี่ยต่อห้องพักจำแนกตาม จังหวัด |

ตารางสถิติในรูปแบบ Format Excel (ต่อ)

ภาคตะวันออกเฉียงเหนือ

- ตาราง 16 ข้อมูลสถิติที่สำคัญ จำแนกตามจังหวัด
- ตาราง 17 ค่าใช้จ่ายด้านบุคลากรในปี 2548 จำแนกตามจังหวัด
- ตาราง 18 ค่าใช้จ่ายในการดำเนินงานของโรงแรมและเกสต์เฮาส์ในปี 2548 จำแนกตามจังหวัด
- ตาราง 19 รายรับจากการดำเนินงานกิจการของ โรงแรมและเกสต์เฮาส์ในปี 2548 จำแนกตามจังหวัด
- ตาราง 20 มูลค่าสินทรัพย์หมุนเวียนของโรงแรมและเกสต์เฮาส์ ณ วันที่ 31 ธันวาคม 2548 จำแนกตามจังหวัด
- ตาราง 21 มูลค่าหนี้สินของโรงแรมและเกสต์เฮาส์ ณ วันที่ 31 ธันวาคม 2548 จำแนกตามจังหวัด
- ตาราง 22 มูลค่าตามบัญชีของสินทรัพย์ถาวร ณ วันที่ 31 ธันวาคม 2548 จำแนกตามจังหวัด
- ตาราง 23 ค่าเสื่อมราคาสินทรัพย์ถาวรในปี 2548 จำแนกตามจังหวัด
- ตาราง 24 มูลค่าซื้อสินทรัพย์ถาวรใหม่ หรือผลิตขึ้นใช้เองในปี 2548 จำแนกตามจังหวัด
- ตาราง 25 มูลค่าซื้อสินทรัพย์ถาวรที่ใช้แล้วในปี 2548 จำแนกตามจังหวัด
- ตาราง 26 ส่วนเปลี่ยนแปลงของสินทรัพย์ถาวรในปี 2548 จำแนกตามจังหวัด

ภาคใต้

Southern Region

ตารางสถิติในรูปแบบ Format Excel

ภาคใต้

- ตาราง 1 จำนวนและร้อยละของโรงแรมและเกสต์เฮาส์ จำแนกตามจังหวัด
- ตาราง 2 จำนวนและร้อยละของ โรงแรมและเกสต์เฮาส์ จำแนกตามรูปแบบการจัดตั้ง ตามกฎหมายและจังหวัด
- ตาราง 3 จำนวนและร้อยละของ โรงแรมและเกสต์เฮาส์ จำแนกตามระยะเวลาในการดำเนินการและจังหวัด
- ตาราง 4 จำนวนและร้อยละของ โรงแรมและเกสต์เฮาส์ จำแนกตามเงินทุนจดทะเบียน และจังหวัด
- ตาราง 5 จำนวนและร้อยละของห้องพัก จำแนกตามประเภทห้องพักและจังหวัด
- ตาราง 6 จำนวนและร้อยละของห้องพัก จำแนกตามประเภทของห้องและจังหวัด
- ตาราง 7 จำนวนและร้อยละของห้องสามัญ จำแนกตามประเภทห้องพักและจังหวัด
- ตาราง 8 จำนวนและร้อยละของผู้เข้าพักชาวไทยและชาวต่างประเทศ จำแนกตามจังหวัด
- ตาราง 9 จำนวนและร้อยละของห้องประชุม/สัมมนา หรือห้องจัดเลี้ยงจำแนกตามขนาดความ จุ (คน) และจังหวัด
- ตาราง 10 จำนวนและร้อยละของ โรงแรมและเกสต์เฮาส์ที่มีการจัดประชุม/สัมมนาจำแนกตาม จำนวนครั้งของการจัดประชุม/สัมมนา และจังหวัด
- ตาราง 11 จำนวนและร้อยละของผู้เข้าร่วมประชุม/สัมมนา ตามจำนวนครั้งของการจัดประชุม/ สัมมนา จำแนกตามจังหวัด
- ตาราง 12.1 จำนวนผู้ใช้บริการภัตตาคาร/ห้องอาหารเฉลี่ยต่อวัน จำแนกตามผู้ใช้บริการ และจังหวัด
- ตาราง 12.2 จำนวนผู้ใช้บริการสถานบันเทิงเฉลี่ยต่อวัน จำแนกตามผู้ใช้บริการ และจังหวัด
- ตาราง 12.3 จำนวนผู้ใช้บริการร้านขายของที่ระลึกเฉลี่ยต่อวัน จำแนกตามผู้ใช้บริการ และจังหวัด
- ตาราง 13 จำนวนและร้อยละของ โรงแรมและเกสต์เฮาส์ จำแนกตามการมีสิ่งอำนวยความสะดวก บริการ ประเภทของสิ่งอำนวยความสะดวก และจังหวัด
- ตาราง 14 จำนวนคนทำงานใน โรงแรมและเกสต์เฮาส์ จำแนกตามลักษณะการจ้างงานเพศ และจังหวัด
- ตาราง 15 จำนวนคนทำงานจำนวนห้องพักและจำนวนคนทำงานเฉลี่ยต่อห้องพัก จำแนกตามจังหวัด

ตารางสถิติในรูปแบบ Format Excel (ต่อ)

ภาคใต้

- ตาราง 16 ข้อมูลสถิติที่สำคัญ จำแนกตามจังหวัด
- ตาราง 17 ค่าใช้จ่ายด้านบุคลากรในปี 2548 จำแนกตามจังหวัด
- ตาราง 18 ค่าใช้จ่ายในการดำเนินการของโรงแรมและเกสต์เฮาส์ในปี 2548 จำแนกตามจังหวัด
- ตาราง 19 รายรับจากการดำเนินการของโรงแรมและเกสต์เฮาส์ในปี 2548 จำแนกตามจังหวัด
- ตาราง 20 มูลค่าสินทรัพย์หมุนเวียนของโรงแรมและเกสต์เฮาส์ ณ วันที่ 31 ธันวาคม 2548 จำแนกตามจังหวัด
- ตาราง 21 มูลค่าหนี้สินของโรงแรมและเกสต์เฮาส์ ณ วันที่ 31 ธันวาคม 2548 จำแนกตามจังหวัด
- ตาราง 22 มูลค่าตามบัญชีของสินทรัพย์ถาวร ณ วันที่ 31 ธันวาคม 2548 จำแนกตามจังหวัด
- ตาราง 23 ค่าเสื่อมราคาสินทรัพย์ถาวรในปี 2548 จำแนกตามจังหวัด
- ตาราง 24 มูลค่าซื้อสินทรัพย์ถาวรใหม่ หรือผลิตขึ้นใช้เองในปี 2548 จำแนกตามจังหวัด
- ตาราง 25 มูลค่าซื้อสินทรัพย์ถาวรที่ใช้แล้วในปี 2548 จำแนกตามจังหวัด
- ตาราง 26 ส่วนเปลี่ยนแปลงของสินทรัพย์ถาวรในปี 2548 จำแนกตามจังหวัด
- ตาราง 27 ส่วนเปลี่ยนแปลงของสินทรัพย์ถาวรในปี 2548 จำแนกตามจังหวัด