

คำนำ

บทสรุปผู้บริหาร

สารบัญแผนภูมิ

สารบัญตาราง

บทที่ 1 บทนำ

- ❖ ความเป็นมา
- ❖ วัตถุประสงค์
- ❖ ขอบข่ายและคุ้มครอง
- ❖ คาบเวลาอ้างอิง
- ❖ รายการข้อมูลที่เกิดขึ้น
- ❖ ประโยชน์ของข้อมูล

บทที่ 2 สรุปข้อมูลที่สำคัญ

- ❖ จำนวนโรงแรมและเกสต์เฮาส์
- ❖ จำนวนห้องพัก
- ❖ จำนวนผู้เข้าพัก
- ❖ คนทำงานและลูกจ้าง
- ❖ ค่าตอบแทนแรงงาน
- ❖ การร่วมลงทุนหรือถือหุ้นของต่างประเทศ
- ❖ การให้บริการด้านอื่น ๆ
- ❖ รายรับและค่าใช้จ่ายในการดำเนินงาน
- ❖ สรุปข้อมูลที่สำคัญ

ตารางสถิติ

- ❖ ข้อมูลสถิติทั่วราชอาณาจักร
- ❖ ข้อมูลสถิติรายภาค
- ❖ ภาคกลาง
- ❖ ภาคเหนือ
- ❖ ภาคตะวันออกเฉียงเหนือ
- ❖ ภาคใต้

ภาคผนวก

- ❖ ภาคผนวก ก ระเบียบวิธี
- ❖ ภาคผนวก ข คำนิยาม

คณะผู้จัดทำ CD-ROM

หน่วยงานที่เผยแพร่

ตารางสถิติในรูปแบบ Format Excel

- ❖ ข้อมูลสถิติทั่วราชอาณาจักร
- ❖ ข้อมูลสถิติรายภาค
- ❖ ภาคกลาง
- ❖ ภาคเหนือ
- ❖ ภาคตะวันออกเฉียงเหนือ
- ❖ ภาคใต้

หน่วยงานเจ้าของเรื่อง

สำนักสถิติเศรษฐกิจและสังคม
สำนักงานสถิติแห่งชาติ
โทรศัพท์ 0 214 21240-2
โทรสาร 0 214 38134
ไปรษณีย์อิเล็กทรอนิกส์ ebusines@nso.go.th

Division -in-Charge

Economic and Social Statistics Bureau
National Statistical Office,
Tel. + 66 (0) 214 21240-2
Fax : + 66 (0) 214 38134
E-mail : ebusines@nso.go.th

หน่วยงานที่เผยแพร่

สำนักสถิติพยากรณ์
สำนักงานสถิติแห่งชาติ
ศูนย์ราชการเฉลิมพระเกียรติ 80 พรรษาฯ
อาคาร B ชั้น 2 ถนนแจ้งวัฒนะ เขตหลักสี่
กทม. 10210
โทรศัพท์ 0 214 17498
โทรสาร 0 214 38132
ไปรษณีย์อิเล็กทรอนิกส์ binfopub@nso.go.th

Distributed by

Statistical Forecasting Bureau,
National Statistical Office,
The Government Complex, Building B, 2nd Floor
Chaeng Watthana Rd., Laksi
Bangkok 10210, THAILAND
Tel. + 66 (0) 214 17498
Fax : + 66 (0) 214 38132
E-mail : binfopub@nso.go.th
[http : // www.nso.go.th](http://www.nso.go.th)

ปีที่จัดพิมพ์

2554

Published

2011

คำนำ

สำนักงานสถิติแห่งชาติ เป็นหน่วยงานหลักในการจัดทำข้อมูลพื้นฐานทั้งด้านเศรษฐกิจและสังคมของประเทศ โครงการสำรวจการประกอบกิจการโรงแรมและเกสต์เฮาส์ เป็นโครงการหนึ่งในแผนการดำเนินการของสำนักงาน มีแผนจัดทำทุก 2 ปี เพื่อให้หน่วยงานภาครัฐและเอกชนนำไปใช้ประโยชน์ในการศึกษาและวางแผนพัฒนาในสาขาการท่องเที่ยวและธุรกิจที่เกี่ยวข้อง ซึ่งผลการสำรวจการประกอบกิจการโรงแรมและเกสต์เฮาส์ พ.ศ. 2553 ในรายงานฉบับนี้เป็นข้อมูลการดำเนินการในรอบปี 2552 ของโรงแรมและเกสต์เฮาส์ทั่วประเทศ พบว่ามีโรงแรมและเกสต์เฮาส์ทั่วประเทศทั้งสิ้น 5,420 แห่ง ส่วนใหญ่ตั้งอยู่ในภาคใต้ประมาณร้อยละ 27.5 ในปี 2552 มีผู้เข้าพักในโรงแรมและเกสต์เฮาส์ทั่วประเทศประมาณ 66.6 ล้านคน โดยส่วนใหญ่เป็นชาวไทยประมาณร้อยละ 58.7 เป็นชาวต่างประเทศประมาณร้อยละ 41.3 ของจำนวนผู้เข้าพักทั้งสิ้น สำหรับคนทำงานในโรงแรมและเกสต์เฮาส์มีประมาณ 180,431 คน ในจำนวนนี้มีจำนวนลูกจ้างหรือการจ้างงานประมาณ 174,323 คน โดยได้รับค่าตอบแทนเฉลี่ยต่อคนต่อปีประมาณ 157,911 บาท ด้านมูลค่ารายรับและค่าใช้จ่ายในการดำเนินการกิจการของโรงแรมและเกสต์เฮาส์ทั่วประเทศมีมูลค่าทั้งสิ้น 95.8 พันล้านบาท และ 71.4 พันล้านบาท ตามลำดับ

ในการจัดทำรายงานการสำรวจการประกอบกิจการโรงแรมและเกสต์เฮาส์ พ.ศ. ๒๕๕๓ ได้นำเสนอตารางสถิติออกเป็น ข้อมูลสถิติทั่วราชอาณาจักร และข้อมูลสถิติรายภาค ได้แก่ ภาคกลาง ภาคเหนือ ภาคตะวันออกเฉียงเหนือ และภาคใต้ สำหรับข้อมูลสถิติรายภาคนั้น ไม่ได้นำเสนอในรายงานฉบับนี้ ซึ่งเป็นฉบับเอกสาร แต่มีนำเสนอไว้ในรายงานผลการสำรวจฯ ฉบับ CD-ROM

ในโอกาสนี้ สำนักงานสถิติแห่งชาติ ใคร่ขอขอบคุณผู้ประกอบการและผู้เกี่ยวข้องทุกฝ่ายที่ได้ให้ความร่วมมือในการให้ข้อมูล ซึ่งเป็นผลให้ทุกภาคส่วนมีข้อมูลเพื่อใช้ประโยชน์ร่วมกัน ในการวางแผนและพัฒนาประเทศ

บทสรุปผู้บริหาร

สำนักงานสถิติแห่งชาติ ได้จัดทำโครงการสำรวจการประกอบกิจการโรงแรมและเกสต์เฮาส์มาอย่างต่อเนื่อง และมีแผนงานที่จะดำเนินการสำรวจทุก 2 ปี เพื่อให้หน่วยงานภาครัฐใช้ในการจัดทำบัญชีประชาชาติของประเทศ และการวางแผนกำหนดนโยบายการพัฒนาในด้านต่าง ๆ โดยเฉพาะด้านการท่องเที่ยวและธุรกิจที่เกี่ยวข้อง สำหรับภาคเอกชนใช้ในการวางแผนธุรกิจ การตัดสินใจลงทุน การขยายกิจการของสาขา ซึ่งก่อให้เกิดการจ้างงานเพิ่มขึ้น

การสำรวจนี้ คຸ້มรวมสถานประกอบการโรงแรมและเกสต์เฮาส์ทั่วประเทศ ตามการจัดประเภทอุตสาหกรรมตามกิจกรรมทางเศรษฐกิจทุกประเภทตามมาตรฐานสากล (International Standard Industrial Classification of all Economic Activities : ISIC Rev. 3) ซึ่งจัดอยู่ในประเภท H ในการสำรวจปี 2553 นี้ มีสถานประกอบการที่ตกเป็นหน่วยตัวอย่างทั้งสิ้น 3,107 แห่ง และข้อมูลที่น่าเสนอเป็นผลการดำเนินกิจการในรอบปี 2552 (1 มกราคม – 31 ธันวาคม 2552) สรุปได้ดังนี้

1. จำนวนโรงแรมและเกสต์เฮาส์

ผลการสำรวจพบว่า มีโรงแรมและเกสต์เฮาส์ทั่วประเทศทั้งสิ้น 5,420 แห่ง ส่วนใหญ่ตั้งอยู่ในภาคใต้ประมาณร้อยละ 27.5 รองลงมาตั้งอยู่ในภาคกลาง และภาคตะวันออกเฉียงเหนือประมาณร้อยละ 27.1 และร้อยละ 20.1 ตามลำดับ โรงแรมและเกสต์เฮาส์ที่ตั้งอยู่ในภาคเหนือมีประมาณร้อยละ 19.9 ส่วนที่ตั้งอยู่ในกรุงเทพมหานคร มีสัดส่วนต่ำสุดประมาณร้อยละ 5.4

แผนภูมิ 1 ร้อยละของโรงแรมและเกสต์เฮาส์ จำแนกตามภาค



2. จำนวนห้องพัก

โรงแรมและเกสต์เฮาส์ทั่วประเทศมีจำนวนห้องพักทั้งสิ้นประมาณ 303,154 ห้อง โดยภาคกลาง มีจำนวนห้องพักมากที่สุด คือประมาณ 87,172 ห้อง หรือร้อยละ 28.8 ของจำนวนห้องพักทั้งสิ้น รองลงมาคือ ภาคใต้มีประมาณ 78,034 ห้อง (ร้อยละ 25.8) กรุงเทพมหานคร 58,586 ห้อง (ร้อยละ 19.3) ภาคเหนือ 43,789 ห้อง (ร้อยละ 14.4) และภาคตะวันออกเฉียงเหนือมีจำนวนห้องพักน้อยที่สุดคือประมาณ 35,573 ห้อง (ร้อยละ 11.7)

แผนภูมิ 2 ร้อยละของจำนวนห้องพัก จำแนกตามภาค

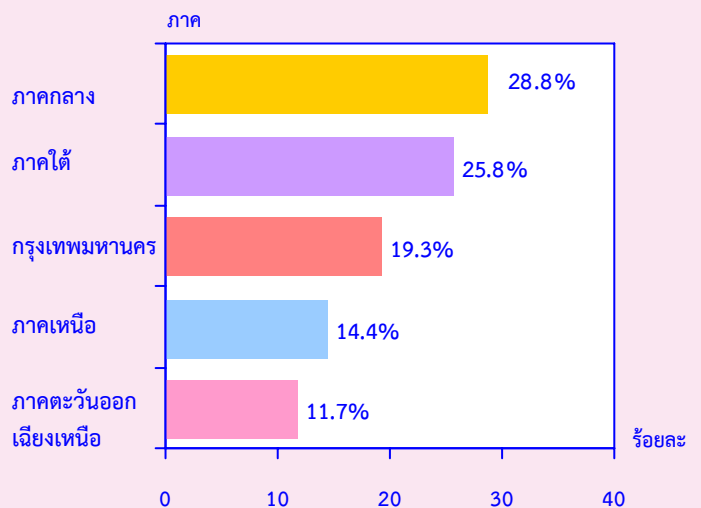

3. จำนวนผู้เข้าพัก

สำหรับผู้เข้าพักในโรงแรมและเกสต์เฮาส์ ในปี 2552 มีจำนวนทั้งสิ้นประมาณ 66.6 ล้านคน ในจำนวนนี้เข้าพักในโรงแรมและเกสต์เฮาส์ ในภาคกลางมากที่สุดคือประมาณ 19.0 ล้านคน หรือร้อยละ 28.6 รองลงมาคือภาคใต้และกรุงเทพมหานคร ประมาณ 18.4 ล้านคน และ 12.0 ล้านคนหรือคิดเป็นร้อยละ 27.6 และ 18.0 ตามลำดับ

เมื่อเปรียบเทียบสัดส่วนของผู้เข้าพักชาวไทยและชาวต่างประเทศ พบว่า เป็นชาวไทยมากกว่าชาวต่างประเทศ เมื่อพิจารณาเป็นรายภาคพบว่า โรงแรมและเกสต์เฮาส์ในภาคใต้และกรุงเทพมหานคร ผู้เข้าพักส่วนใหญ่เป็นชาวต่างประเทศ ประมาณ 11.4 ล้านคน และ 7.7 ล้านคน ตามลำดับ สำหรับภาคกลางภาคเหนือ และภาคตะวันออกเฉียงเหนือผู้เข้าพักในโรงแรมฯ ส่วนใหญ่เป็นชาวไทย

แผนภูมิ 3 จำนวนผู้เข้าพักชาวไทยและชาวต่างประเทศ จำแนกตามภาค

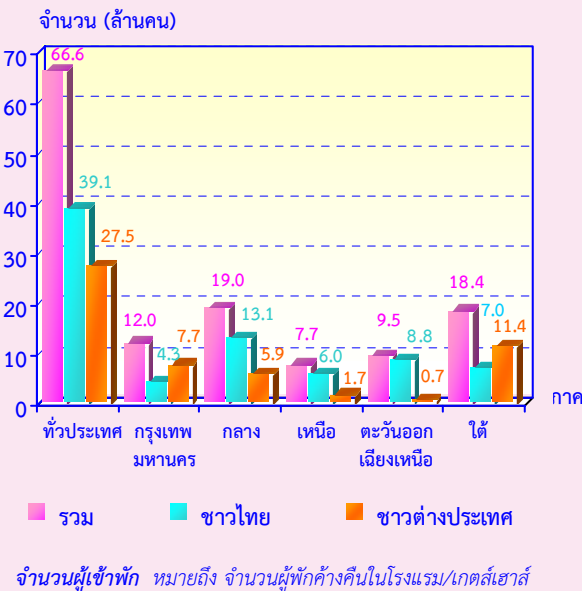

4. คนทำงานและลูกจ้าง

คนทำงานในโรงแรมและเกสต์เฮาส์ ทั่วประเทศมีจำนวนทั้งสิ้นประมาณ 180,431 คน โดยเป็นคนทำงานที่ไม่ได้รับค่าจ้างเงินเดือน ประมาณ 6,108 คน หรือร้อยละ 3.4 และเป็นคนทำงานที่เป็นลูกจ้างหรือมีการจ้างงาน ประมาณ 174,323 คน หรือ ร้อยละ 96.6 ซึ่งในจำนวนนี้

ส่วนใหญ่ (94,039 คน หรือร้อยละ 54.0) เป็นลูกจ้างที่ปฏิบัติงาน โดยไม่ต้องใช้เทคนิค รองลงมาเป็นลูกจ้างที่ใช้เทคนิคระดับกลางประมาณ ร้อยละ 34.0 ที่เหลือเป็นระดับรองหัวหน้าฝ่ายต่าง ๆ และระดับผู้บริหารประมาณร้อยละ 7.2 และ 4.8 ตามลำดับ

ตาราง 1 ร้อยละของคนทำงานในโรงแรมและเกสต์เฮาส์ จำแนกตาม ลักษณะการจ้างงาน

ประเภทของคนทำงาน	จำนวน	ร้อยละ
รวม	180,431	100.0
คนทำงานโดยไม่ได้รับค่าจ้างเงินเดือน	6,108	3.4
ลูกจ้าง	174,323	96.6
- ระดับผู้บริหาร	8,322	4.8
- ระดับรองหัวหน้าฝ่ายและผู้ช่วยหัวหน้าฝ่าย	12,614	7.2
- ระดับใช้เทคนิคระดับกลาง	59,348	34.0
- ระดับที่ไม่ต้องใช้เทคนิค	94,039	54.0

เมื่อเปรียบเทียบจำนวนคนทำงานในแต่ละภาค พบว่า โรงแรมและเกสต์เฮาส์ ในภาคใต้มีคนทำงานมากที่สุดประมาณ 59,168 คน หรือร้อยละ 32.8 ด้านการจ้างงาน พบว่า โรงแรมฯ ในภาคใต้มีลูกจ้างมากที่สุดคือประมาณ 57,485 คน หรือร้อยละ 33.0 รองลงมาคือภาคกลาง มีลูกจ้างประมาณ 50,375 คนหรือร้อยละ 28.9 สำหรับภาคตะวันออกเฉียงเหนือ มีลูกจ้างน้อยที่สุดคือประมาณ 15,424 คน หรือร้อยละ 8.8

แผนภูมิ 4 จำนวนคนทำงานในโรงแรมและเกสต์เฮาส์ จำแนกตามภาค

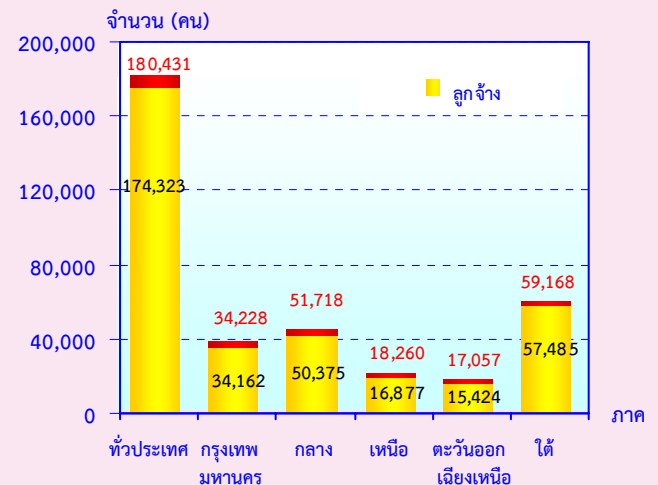

คนทำงาน หมายถึง เจ้าของกิจการหรือหุ้นส่วนที่ทำงานโดยไม่ได้รับค่าจ้างเงินเดือน และลูกจ้าง

5. ค่าตอบแทนแรงงาน

ในปี 2552 ลูกจ้างในโรงแรมและเกสต์เฮาส์ทั่วประเทศ ได้รับค่าตอบแทนแรงงานรวมทั้งสิ้นประมาณ 27,527.6 ล้านบาท หรือเฉลี่ยต่อคนต่อปีประมาณ 157,911 บาท โดยในเขตกรุงเทพมหานคร ได้รับค่าตอบแทนแรงงานเฉลี่ยต่อคนต่อปี สูงที่สุดคือประมาณ 296,768 บาท รองลงมาคือ ภาคใต้ ได้รับค่าตอบแทนแรงงานเฉลี่ยประมาณ 156,542 บาทต่อปี ส่วนในภาคตะวันออกเฉียงเหนือได้รับค่าตอบแทนแรงงานเฉลี่ยต่อคนต่อปีน้อยที่สุด คือประมาณ 69,198 บาท

แผนภูมิ 5 ค่าตอบแทนแรงงานของโรงแรมและเกสต์เฮาส์ จำแนกตามภาค

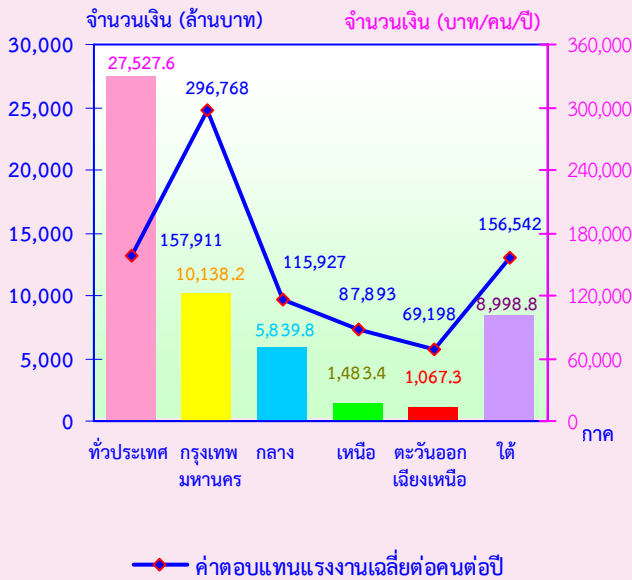

6. รายรับและค่าใช้จ่ายในการดำเนินงาน

จากการดำเนินงานกิจการในรอบปี 2552 ของโรงแรมและเกสต์เฮาส์ทั่วประเทศ พบว่ามีมูลค่ารายรับและค่าใช้จ่ายทั้งสิ้นประมาณ 95.8 พันล้านบาท และ 71.4 พันล้านบาท ตามลำดับ โดยมีรายรับและค่าใช้จ่ายเฉลี่ยต่อกิจการประมาณ 17.7 ล้านบาท และ 13.2 ล้านบาท ตามลำดับ โดยโรงแรมและเกสต์เฮาส์ในภาคใต้มีมูลค่ารายรับและค่าใช้จ่ายมากที่สุดประมาณ 34.8 พันล้านบาท และ 26.9 พันล้านบาท ตามลำดับ ในขณะที่โรงแรมฯ ในภาคเหนือมีมูลค่ารายรับและค่าใช้จ่ายน้อยที่สุดประมาณ 5.1 พันล้านบาท และ 4.0 พันล้านบาท ตามลำดับ

แผนภูมิ 6 รายรับและค่าใช้จ่ายในการดำเนินงาน โรงแรมและเกสต์เฮาส์ จำแนกตามภาค

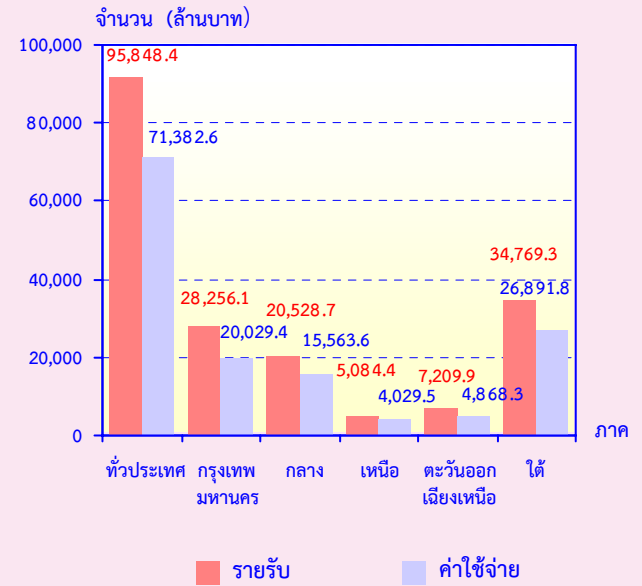

7. สรุปและข้อเสนอแนะ

ผลจากการสำรวจโรงแรมและเกสต์เฮาส์ พ.ศ. 2553 ทั่วประเทศ พบว่า มีประมาณ 5,420 แห่ง ส่วนใหญ่ตั้งอยู่ในภาคใต้ ประมาณร้อยละ 27.5 ในรอบปี 2552 มีผู้เข้าพักประมาณ 66.6 ล้านคน โดยส่วนใหญ่เป็นชาวไทยประมาณร้อยละ 58.7 เป็นชาวต่างประเทศประมาณร้อยละ 41.3 ของผู้เข้าพักทั้งสิ้น สำหรับคนทำงานในโรงแรมและเกสต์เฮาส์ มีประมาณ 180,431 คน มีการจ้างงานประมาณ 174,323 คน โดยได้รับค่าตอบแทนเฉลี่ยต่อคนต่อปีประมาณ 157,911 บาท สำหรับมูลค่ารายรับและค่าใช้จ่ายในการดำเนินงานกิจการมีมูลค่าทั้งสิ้น 95.8 พันล้านบาท และ 71.4 พันล้านบาท ตามลำดับ

- ปัญหาและอุปสรรคของสถาน - ประกอบการ

มีผู้ประกอบการโรงแรมและเกสต์เฮาส์ ประมาณร้อยละ 32.5 ได้แสดงความคิดเห็น ในเรื่องปัญหาและอุปสรรคที่สำคัญในการดำเนิน กิจการดังนี้ ได้รับผลกระทบจากภาวะเศรษฐกิจ ที่ตกต่ำลง มีคู่แข่งทางธุรกิจมากขึ้น ระบบ สาธารณูปโภคและสิ่งอำนวยความสะดวกไม่เพียงพอ และได้รับผลกระทบจากปัญหา ด้านการเมือง เป็นต้น

แผนภูมิ 7 ร้อยละของปัญหาและอุปสรรคของสถาน- ประกอบการ

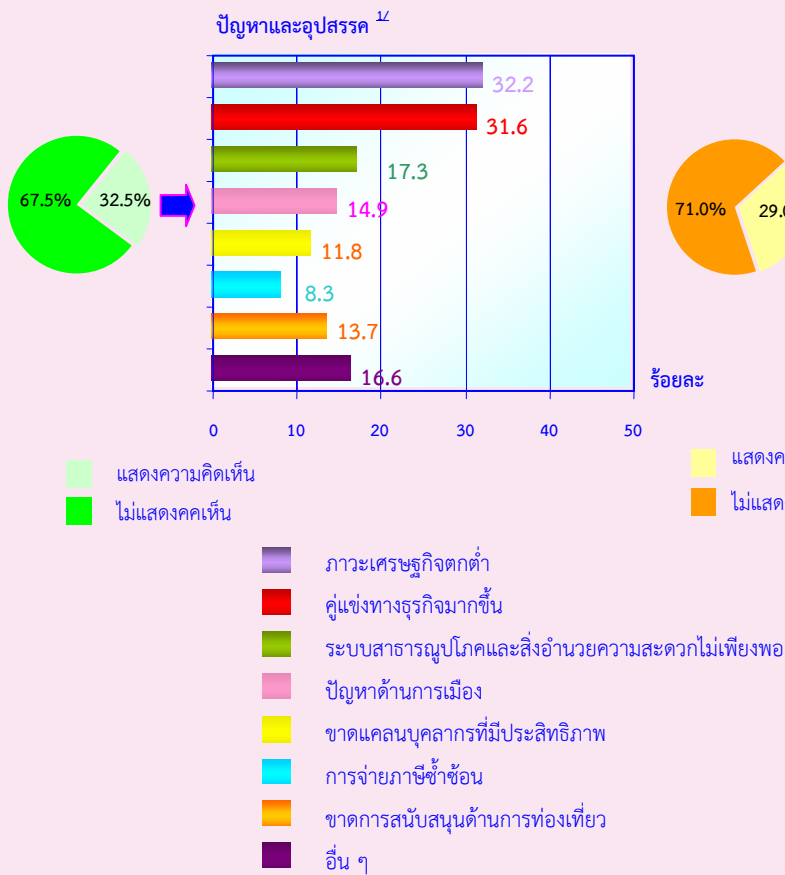

หมายเหตุ : ¹ ตอบได้มากกว่า 1 คำตอบ

- ความช่วยเหลือที่ต้องการจาก หน่วยงานของรัฐ

สำหรับความช่วยเหลือที่ต้องการจาก หน่วยงานของรัฐนั้น มีผู้ประกอบการโรงแรม และเกสต์เฮาส์ประมาณร้อยละ 29.0 ได้ระบุความ ต้องการและข้อเสนอแนะดังนี้ รัฐควรมีการ ประชาสัมพันธ์ด้านการท่องเที่ยว มีมาตรการ ลดหย่อนภาษี และควรจัดหาแหล่งเงินทุนให้กู้ยืม ในอัตราดอกเบี้ยต่ำ เป็นต้น

แผนภูมิ 8 ร้อยละของความช่วยเหลือที่ต้องการ จากหน่วยงานของรัฐ

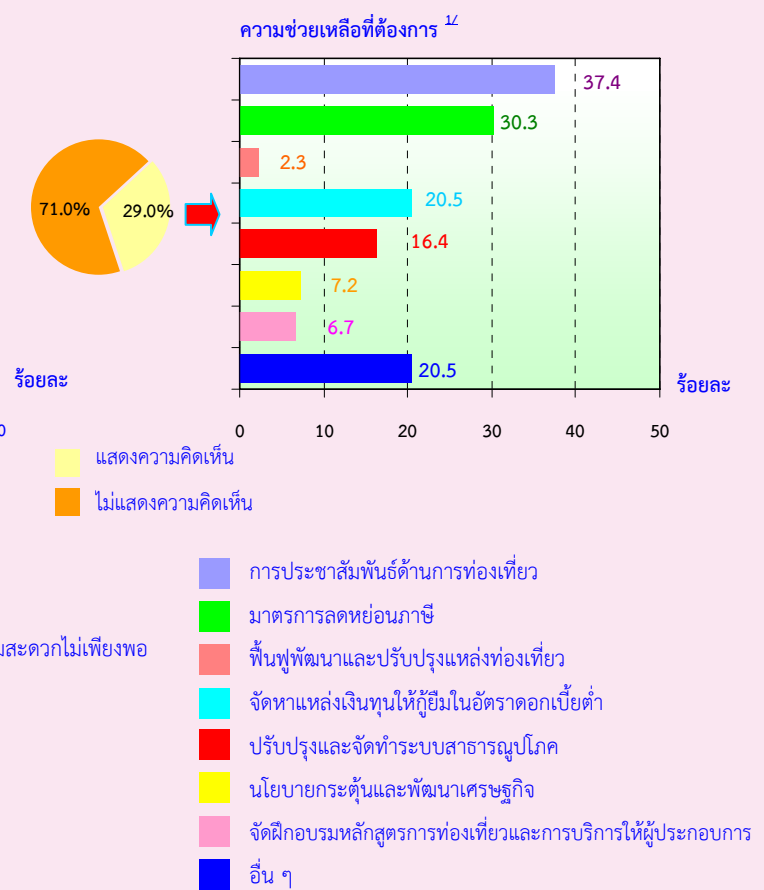

หมายเหตุ : ¹ ตอบได้มากกว่า 1 คำตอบ

สารบัญแผนภูมิ

- แผนภูมิ ก ร้อยละของห้องพักของโรงแรมและเกสต์เฮาส์ จำแนกตามภาค
- แผนภูมิ ข จำนวนผู้เข้าพักชาวไทยและชาวต่างประเทศ จำแนกตามภาค
- แผนภูมิ ค จำนวนคนทำงานของโรงแรมและเกสต์เฮาส์ จำแนกตามภาค
- แผนภูมิ ง ค่าตอบแทนแรงงานของโรงแรมและเกสต์เฮาส์ จำแนกตามภาค
- แผนภูมิ จ ร้อยละของโรงแรมและเกสต์เฮาส์ จำแนกตามการมีต่างประเทศร่วมลงทุนหรือถือหุ้น

สารบัญตาราง

- ตาราง ก จำนวนและร้อยละของโรงแรมและเกสต์เฮาส์ จำแนกตามภาค
- ตาราง ข จำนวนและร้อยละของคนทำงานในโรงแรมและเกสต์เฮาส์ จำแนกตามลักษณะการจ้างงานและเพศ
- ตาราง ค จำนวนและร้อยละของโรงแรมและเกสต์เฮาส์ที่มีห้องประชุม/สัมมนาหรือห้องจัดเลี้ยงเป็นรายภาค
- ตาราง ง จำนวนและร้อยละของโรงแรมและเกสต์เฮาส์ จำแนกตามลักษณะการดำเนินธุรกิจบริการเป็นรายภาค
- ตาราง จ รายรับและค่าใช้จ่ายในการดำเนินกิจการของโรงแรมและเกสต์เฮาส์ เป็นรายภาค
- ตาราง ฉ ข้อมูลที่สำคัญของสถานประกอบการโรงแรมและเกสต์เฮาส์

บทที่ 1

บทนำ

1.1 ความเป็นมา

สำนักงานสถิติแห่งชาติ ได้ดำเนินการเก็บรวบรวมข้อมูลการดำเนินกิจการโรงแรมมาเป็นประจำทุกปี ตั้งแต่ปี 2509 โดยในระยะแรกเป็นการจัดส่งข้อมูลดิบที่รวบรวมได้ให้สำนักงานคณะกรรมการพัฒนาการเศรษฐกิจและสังคมแห่งชาติโดยตรง เพื่อนำไปใช้ประโยชน์ในการจัดทำบัญชีประชาชาติ ต่อมาสำนักงานสถิติแห่งชาติพิจารณาเห็นว่า หากนำข้อมูลที่เก็บรวบรวมได้มาศึกษา วิเคราะห์ และจัดทำรายงานเพื่อเผยแพร่จะเป็นประโยชน์มากขึ้นกับผู้ที่เกี่ยวข้องและผู้สนใจข้อมูลด้านนี้ สำนักงานสถิติแห่งชาติจึงได้เริ่มดำเนินการจัดทำเป็นรายงานผลการสำรวจขึ้นเป็นครั้งแรกในปี 2522 และในปี 2535 ได้ขยายขอบข่ายการสำรวจให้รวมกิจการเกสต์เฮาส์ ซึ่งมีลักษณะการดำเนินกิจการเช่นเดียวกับธุรกิจโรงแรมไว้ด้วย โดยได้กำหนดแผนที่จะดำเนินการสำรวจทุก 2 ปี สำหรับการสำรวจการประกอบกิจการโรงแรมและเกสต์เฮาส์ พ.ศ. 2553 นี้ นับเป็นการสำรวจครั้งที่ 22

1.2 วัตถุประสงค์

เพื่อทำการเก็บรวบรวมข้อมูลเกี่ยวกับรายรับและค่าใช้จ่ายในการดำเนินกิจการโรงแรมและเกสต์เฮาส์ ตลอดจนข้อมูลที่แสดงลักษณะโครงสร้างอื่น ๆ ของการดำเนินกิจการประเภทนี้ เช่น ลักษณะการดำเนินกิจการ จำนวนห้องพัก จำนวนผู้ที่มาพัก จำนวนคนทำงาน เป็นต้น ข้อมูลที่ได้จะเป็นประโยชน์สำหรับนำมาใช้เป็นแนวทางในการศึกษาและวางแผนพัฒนากิจกรรมสาขานี้ต่อไป

1.3 ขอบข่ายและคัมรวม

สถานประกอบการโรงแรมและเกสต์เฮาส์ทั่วประเทศ ตามการจัดประเภทอุตสาหกรรมตามกิจกรรมทางเศรษฐกิจทุกประเภทตามมาตรฐานสากล

(International Standard Industrial Classification of all Economic Activities : ISIC Rev. 3) ซึ่งจัดอยู่ในประเภท H

1.4 คาบเวลาอ้างอิง

ข้อมูลที่เก็บรวบรวมเป็นข้อมูลการดำเนินกิจการของสถานประกอบการระหว่างวันที่ 1 มกราคม – 31 ธันวาคม 2552

1.5 รายการข้อมูลที่เก็บรวบรวม

1.5.1 ข้อมูลทั่วไปของกิจการ ได้แก่

- รูปแบบการจัดตั้งตามกฎหมาย
- การมีต่างประเทศร่วมลงทุน
- จำนวนห้องพักและจำนวนผู้เข้าพัก

1.5.2 คนทำงานและค่าตอบแทนแรงงาน

1.5.3 ค่าใช้จ่ายในการดำเนินกิจการและค่าใช้จ่ายอื่น ๆ

1.5.4 รายรับในการดำเนินกิจการและรายรับอื่น ๆ

1.5.5 สินทรัพย์ถาวรของสถานประกอบการ

1.6 ประโยชน์ของข้อมูล

1.6.1 ใช้ประกอบการจัดทำบัญชีประชาชาติของประเทศ ซึ่งประกอบด้วยบัญชีรายได้ประชาชาติ บัญชีผลิตภัณฑ์ภาคและจังหวัด บัญชีทุน และงบดุลแห่งชาติ เพื่อใช้สำหรับการวางแผนและกำหนดนโยบายการพัฒนา ในด้านต่างๆ โดยเฉพาะด้านการท่องเที่ยวและธุรกิจที่เกี่ยวข้อง

1.6.2 ใช้ข้อมูลจำนวนสถานประกอบการ ผลประกอบการและการจ้างงานในการจัดทำบัญชีประชาชาติเพื่อการท่องเที่ยว (TSA)

1.6.3 ใช้เป็นฐานข้อมูลประกอบการวิเคราะห์ข้อมูลด้าน Supply ของสาขาบริการที่เกี่ยวข้องกับการท่องเที่ยว รวมถึงภาพรวมของสาขาบริการทั้งประเทศ

บทที่ 2 สรุปข้อมูลที่สำคัญ

2.1 จำนวนโรงแรมและเกสต์เฮาส์

ผลการสำรวจการดำเนินงานกิจการโรงแรมและเกสต์เฮาส์ในปี 2552 ทั่วประเทศ พบว่ามีจำนวนทั้งสิ้น 5,420 แห่ง ส่วนใหญ่ตั้งอยู่ในภาคใต้ประมาณ 1,490 แห่ง หรือร้อยละ 27.5 รองลงมาตั้งอยู่ในภาคกลางประมาณ 1,467 แห่ง หรือร้อยละ 27.1 สำหรับโรงแรมและเกสต์เฮาส์ที่ตั้งอยู่ในภาคตะวันออกเฉียงเหนือและภาคเหนือมีประมาณ 1,091 แห่ง และ 1,078 แห่ง หรือร้อยละ 20.1 และร้อยละ 19.9 ตามลำดับ สำหรับโรงแรมและเกสต์เฮาส์ที่ตั้งอยู่ในกรุงเทพมหานครมีประมาณ 294 แห่ง หรือร้อยละ 5.4

ตาราง ก จำนวนและร้อยละของโรงแรมและเกสต์เฮาส์
จำแนกตามภาค

ภาค	จำนวน	ร้อยละ
ทั่วราชอาณาจักร	5,420	100.0
กรุงเทพมหานคร	294	5.4
ภาคกลาง	1,467	27.1
ภาคเหนือ	1,078	19.9
ภาคตะวันออกเฉียงเหนือ	1,091	20.1
ภาคใต้	1,490	27.5

2.2 จำนวนห้องพัก

จากการสำรวจ พบว่า โรงแรมและเกสต์เฮาส์ทั่วประเทศ มีจำนวนห้องพักทั้งสิ้นประมาณ 303,154 ห้อง เมื่อพิจารณาเป็นรายภาคพบว่า โรงแรมและเกสต์เฮาส์ในภาคกลาง มีจำนวนห้องพักมากที่สุดคือประมาณ 87,172 ห้อง หรือ

ร้อยละ 28.8 ของจำนวนห้องพักทั้งสิ้น รองลงมาคือภาคใต้มีประมาณ 78,034 ห้อง หรือร้อยละ 25.8 สำหรับกรุงเทพมหานครและภาคเหนือมีประมาณ 58,586 ห้อง และ 43,789 ห้อง หรือร้อยละ 19.3 และร้อยละ 14.4 ตามลำดับ ส่วนโรงแรมและเกสต์เฮาส์ในภาคตะวันออกเฉียงเหนือมีจำนวนห้องพักน้อยที่สุดคือประมาณ 35,573 ห้อง หรือ ร้อยละ 11.7

แผนภูมิ ก ร้อยละของห้องพักของโรงแรมและเกสต์เฮาส์
จำแนกตามภาค

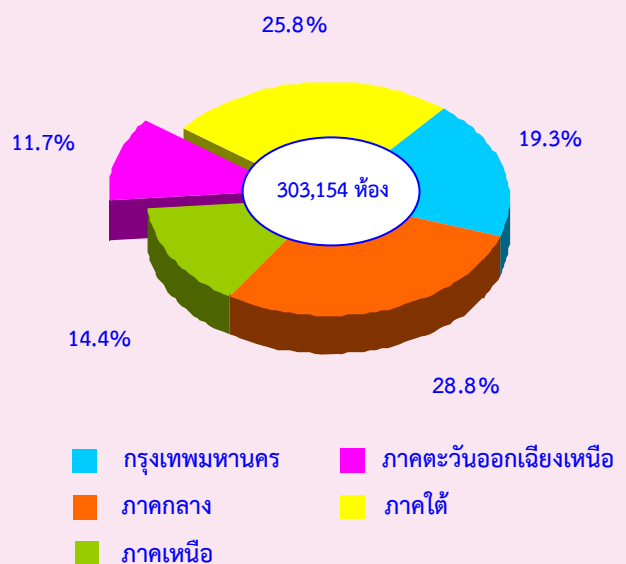

2.3 จำนวนผู้เข้าพัก

สำหรับผู้เข้าพักในโรงแรมและเกสต์เฮาส์ในปี 2552 มีจำนวนทั้งสิ้นประมาณ 66.6 ล้านคน ในจำนวนนี้เข้าพักในโรงแรมและเกสต์เฮาส์ในภาคกลางมากที่สุด คือประมาณ 19.0 ล้านคน หรือร้อยละ 28.6 รองลงมาคือภาคใต้ประมาณ 18.4 ล้านคน หรือร้อยละ 27.6 ผู้เข้าพักในโรงแรมและเกสต์เฮาส์ในกรุงเทพมหานครและภาคตะวันออกเฉียงเหนือมีประมาณ 12.0 ล้านคน และ 9.5 ล้านคน หรือคิดเป็นร้อยละ 18.0 และร้อยละ 14.3 ตามลำดับ ส่วนภาคเหนือมีจำนวนผู้เข้าพักน้อยที่สุดคือประมาณ 7.7 ล้านคน หรือร้อยละ 11.5

หากเปรียบเทียบสัดส่วนของผู้เข้าพักชาวไทยและชาวต่างประเทศ พบว่า เป็นชาวไทยมากกว่าชาวต่างประเทศ เมื่อพิจารณาเป็นรายภาค พบว่า โรงแรมและเกสต์เฮาส์ในภาคใต้และกรุงเทพมหานครผู้เข้าพักส่วนใหญ่เป็นชาวต่างประเทศ ส่วนภาคกลาง ภาคเหนือ และภาคตะวันออกเฉียงเหนือ ผู้เข้าพัก ในโรงแรมฯ ส่วนใหญ่เป็นชาวไทย

แผนภูมิ ข จำนวนผู้เข้าพักชาวไทยและชาวต่างประเทศ จำแนกตามภาค

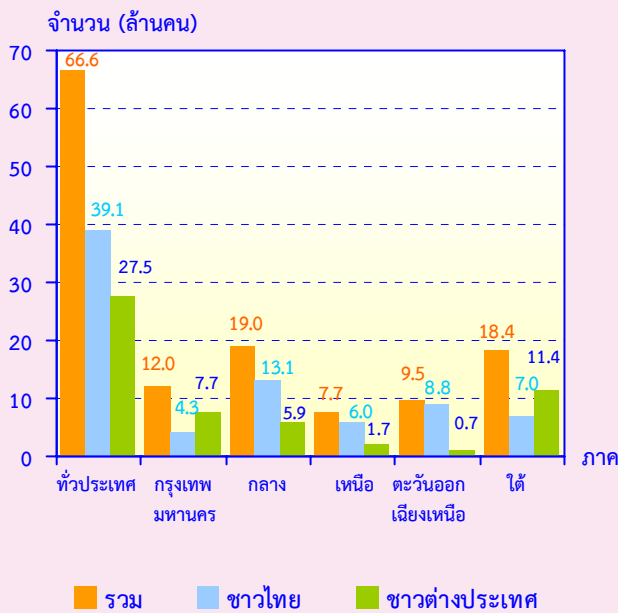

จำนวนผู้เข้าพัก หมายถึง จำนวนผู้เข้าพักค้างคืนในโรงแรม และเกสต์เฮาส์

2.4 คนทำงานและลูกจ้าง

คนทำงานในโรงแรมและเกสต์เฮาส์ทั่วประเทศ มีจำนวนทั้งสิ้นประมาณ 180,431 คน โดยเป็นคนทำงานที่ไม่ได้รับค่าจ้างเงินเดือน ประมาณ 6,108 คน หรือร้อยละ 3.4 ส่วนคนทำงานที่ได้รับค่าจ้างหรือลูกจ้าง พบว่า มีการจ้างงานประมาณ 174,323 คน หรือร้อยละ 96.6 ในจำนวนนี้ส่วนใหญ่ (94,039 คน หรือร้อยละ 54.0) เป็นลูกจ้างที่ปฏิบัติงานโดยไม่ต้องใช้เทคนิค รองลงมาเป็นลูกจ้างที่ใช้เทคนิคระดับกลาง ประมาณร้อยละ 34.0 ที่เหลือเป็นระดับรองหัวหน้าฝ่ายต่าง ๆ และระดับผู้บริหารประมาณร้อยละ 7.2 และร้อยละ 4.8 ตามลำดับ

เมื่อพิจารณาคนทำงานจำแนกตามเพศ พบว่า เป็นหญิงร้อยละ 54.2 เป็นชายร้อยละ 45.8 โดยคนทำงานที่ไม่ได้รับค่าจ้างเงินเดือน และที่เป็นลูกจ้างมีสัดส่วนที่เป็นหญิงมากกว่าชาย หากพิจารณาตามลักษณะการจ้างงานพบว่า ลูกจ้างที่ปฏิบัติงานระดับผู้บริหาร ส่วนใหญ่เป็นชายประมาณร้อยละ 57.4 ในขณะที่ลูกจ้างที่ปฏิบัติงานระดับรองหัวหน้าฝ่ายและผู้ช่วยหัวหน้าฝ่าย ผู้ใช้เทคนิคระดับกลาง และที่ไม่ใช้เทคนิค ส่วนใหญ่เป็นหญิงประมาณร้อยละ 52.4 ร้อยละ 53.3 และร้อยละ 56.3 ตามลำดับ

ตาราง ข จำนวนและร้อยละของคนทำงานในโรงแรมและเกสต์เฮาส์ จำแนกตามลักษณะการจ้างงาน และเพศ

ประเภทของคนทำงาน	รวม		ชาย		หญิง	
	จำนวน	ร้อยละ	จำนวน	ร้อยละ	จำนวน	ร้อยละ
รวม	180,431	100.0	82,595	45.8	97,836	54.2
คนทำงานโดยไม่ได้รับค่าจ้างเงินเดือน	6,108	100.0	2,999	49.1	3,109	50.9
ลูกจ้าง	174,323	100.0	79,596	45.7	94,727	54.3
ระดับผู้บริหาร	8,322	100.0	4,780	57.4	3,542	42.6
ระดับรองหัวหน้าฝ่ายและผู้ช่วยหัวหน้าฝ่าย	12,614	100.0	6,008	47.6	6,606	52.4
ระดับใช้เทคนิคระดับกลาง	59,348	100.0	27,688	46.7	31,660	53.3
ระดับที่ไม่ต้องใช้เทคนิค	94,039	100.0	41,120	43.7	52,919	56.3

เมื่อเปรียบเทียบจำนวนคนทำงานในแต่ละภาค พบว่า โรงแรมและเกสต์เฮาส์ในภาคใต้มีคนทำงานมากที่สุดประมาณ 59,168 คน หรือร้อยละ 32.8 เมื่อพิจารณาด้านการจ้างงาน พบว่า โรงแรมและเกสต์เฮาส์ในภาคใต้มีการจ้างงานมากที่สุดประมาณ 57,485 คน หรือร้อยละ 33.0 รองลงมาคือภาคกลาง มีการจ้างงานประมาณ 50,375 คน หรือร้อยละ 28.9 สำหรับภาคตะวันออกเฉียงเหนือมีการจ้างงานน้อยที่สุดประมาณ 15,424 คน หรือร้อยละ 8.8

แผนภูมิ ค จำนวนคนทำงานของโรงแรมและเกสต์เฮาส์ จำแนกตามภาค

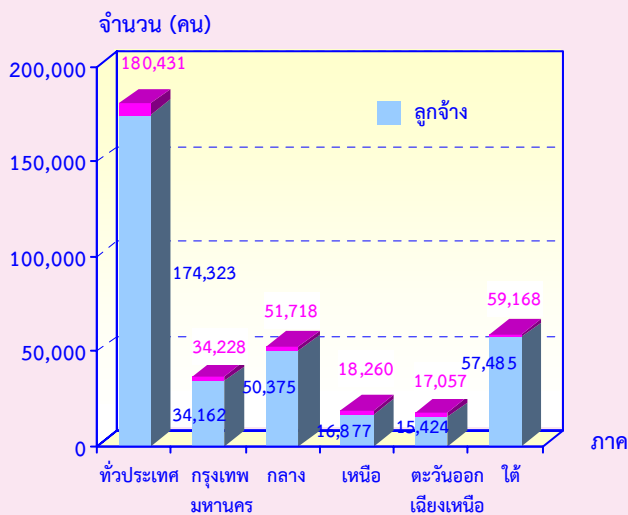

คนทำงาน หมายถึง เจ้าของกิจการหรือหุ้นส่วนที่ทำงานโดยไม่ได้รับค่าจ้าง เงินเดือน และลูกจ้าง

2.5 ค่าตอบแทนแรงงาน

ในปี 2552 ลูกจ้างในโรงแรมและเกสต์เฮาส์ทั่วประเทศ ได้รับค่าตอบแทนแรงงานรวมทั้งสิ้นประมาณ 27,527.6 ล้านบาท หรือเฉลี่ยต่อคนต่อปีประมาณ 157,911 บาท โดยลูกจ้างที่ปฏิบัติงานในโรงแรมและเกสต์เฮาส์ในกรุงเทพมหานครได้รับค่าตอบแทนแรงงานเฉลี่ยต่อคนต่อปีสูงที่สุดคือประมาณ 296,768 บาท รองลงมาคือลูกจ้างในภาคใต้ได้รับค่าตอบแทนแรงงานเฉลี่ยต่อคนต่อปีประมาณ 156,542 บาท สำหรับลูกจ้างในภาคตะวันออกเฉียงเหนือได้รับค่าตอบแทนแรงงานเฉลี่ยต่อคนต่อปีน้อยที่สุดคือประมาณ 69,198 บาท

แผนภูมิ ง ค่าตอบแทนแรงงานของโรงแรมและเกสต์เฮาส์ จำแนกตามภาค

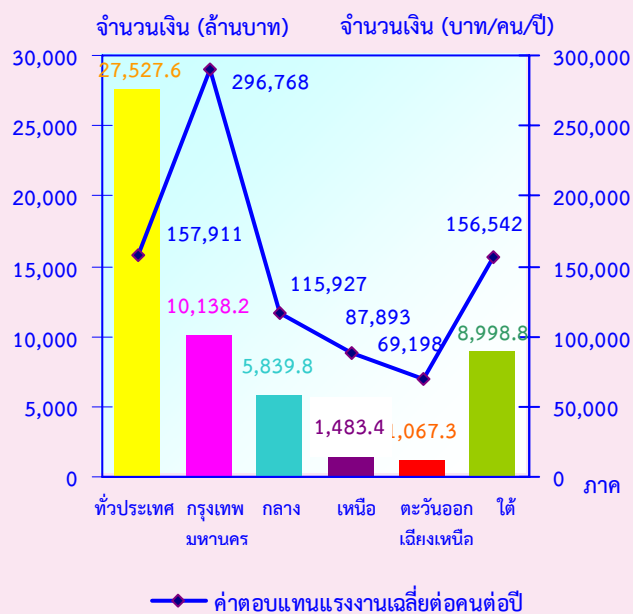

2.6 การร่วมลงทุนหรือถือหุ้นของต่างประเทศ

โรงแรมและเกสต์เฮาส์ทั่วประเทศส่วนใหญ่ (ร้อยละ 97.4) ไม่มีการลงทุนจากต่างประเทศ ส่วนที่มีต่างประเทศร่วมลงทุนหรือถือหุ้นในกิจการมีอยู่เพียง 143 แห่ง หรือร้อยละ 2.6 ซึ่งในจำนวนนี้ร้อยละ 72.0 มีต่างประเทศร่วมลงทุน โดยถือหุ้น 10 - 50% ที่มีต่างประเทศร่วมลงทุนโดยถือหุ้นมากกว่า 50% มีประมาณร้อยละ 14.7 และที่มีต่างประเทศร่วมลงทุนโดยถือหุ้นน้อยกว่า 10% มีสัดส่วนน้อยที่สุดคือร้อยละ 13.3

แผนภูมิ จ ร้อยละของโรงแรมและเกสต์เฮาส์ จำแนกตามการมีต่างประเทศร่วมลงทุนหรือถือหุ้น

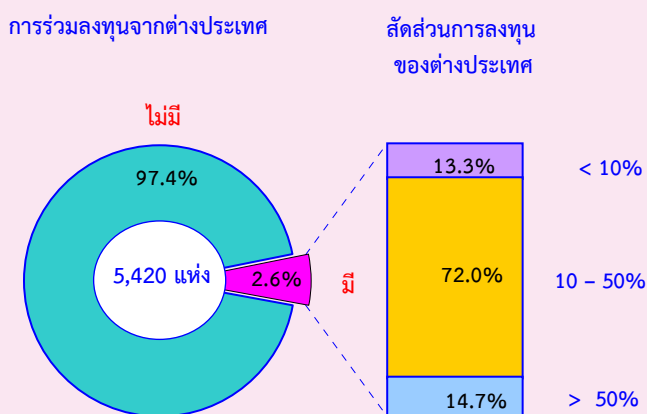

2.7 การให้บริการด้านอื่น ๆ

การดำเนินกิจการของโรงแรมและเกสต์เฮาส์ นอกจากจะให้บริการด้านห้องพักแล้วยังมีการให้บริการด้านอื่น ๆ เช่น ห้องประชุม/สัมมนาและ ธุรกิจบริการต่าง ๆ เป็นต้น จากการสำรวจ พบว่า โรงแรมและเกสต์เฮาส์ที่มีห้องประชุม/สัมมนา มีประมาณร้อยละ 23.1 ในจำนวนนี้มีห้องประชุม/สัมมนาทั้งสิ้นประมาณ 3,925 ห้อง โดยโรงแรมและเกสต์เฮาส์มีการรับจัดประชุม/สัมมนาเฉลี่ยต่อกิจการประมาณ 140 ครั้งต่อปี และมีผู้เข้าร่วมประชุมเฉลี่ย 129 คนต่อครั้ง

เมื่อพิจารณาเป็นรายภาค พบว่า โรงแรมและเกสต์เฮาส์ ในกรุงเทพมหานคร มีห้องประชุม/สัมมนามากที่สุดประมาณ ร้อยละ 37.1 รองลงมาคือภาคกลาง มีประมาณ ร้อยละ 25.9 สำหรับจำนวนห้องประชุม/

สัมมนา พบว่า โรงแรมฯ ในภาคกลางมีจำนวน ห้องประชุม/สัมมนามากที่สุดคือ ประมาณ 1,237 ห้อง ในขณะที่โรงแรมฯ ในภาคตะวันออกเฉียงเหนือมีจำนวน ห้องประชุมฯ น้อยที่สุดประมาณ 614 ห้อง สำหรับการรับจัดประชุม/สัมมนา พบว่า โรงแรม ในกรุงเทพมหานครมีการจัดประชุมฯ มากที่สุด โดยเฉลี่ยประมาณ 573 ครั้งต่อปี รองลงมาคือภาค ตะวันออกเฉียงเหนือเฉลี่ยประมาณ 104 ครั้งต่อปี ส่วนโรงแรมในภาคเหนือมีการจัดประชุมฯ น้อยที่สุด โดยเฉลี่ยประมาณ 78 ครั้งต่อปีเท่านั้น ส่วนผู้เข้าร่วมประชุม/สัมมนานั้น พบว่า โรงแรม ในกรุงเทพมหานครมีผู้เข้าร่วมประชุม/สัมมนา มากที่สุด โดยเฉลี่ยประมาณ 163 คนต่อครั้ง ในขณะที่โรงแรมในภาคใต้ โดยเฉลี่ยมีผู้เข้าร่วม ประชุมฯ น้อยที่สุดคือประมาณ 85 คนต่อครั้ง

ตาราง ค จำนวนและร้อยละของโรงแรมและเกสต์เฮาส์ที่มีห้องประชุม/สัมมนาหรือห้องจัดเลี้ยง เป็นรายภาค

ภาค	จำนวนโรงแรม และเกสต์เฮาส์	ห้องประชุม/สัมมนา		การจัดประชุม/ สัมมนาเฉลี่ย ต่อโรงแรม (ครั้ง)	ผู้เข้าร่วม ประชุม/ สัมมนา เฉลี่ยต่อครั้ง
		ร้อยละของ โรงแรมที่มี	จำนวนห้อง		
ทั่วราชอาณาจักร	5,420	23.1	3,925	139.9	129.1
กรุงเทพมหานคร	294	37.1	701	572.7	162.6
กลาง	1,467	25.9	1,237	98.9	109.0
เหนือ	1,078	23.6	636	78.4	120.1
ตะวันออกเฉียงเหนือ	1,091	19.3	614	104.1	119.0
ใต้	1,490	19.9	737	94.7	85.0

สำหรับธุรกิจบริการด้านอื่น ๆ พบว่า โรงแรม และเกสต์เฮาส์ทั่วประเทศประมาณ ร้อยละ 45.2 มีธุรกิจบริการด้านอื่น ๆ ไว้บริการผู้เข้าพัก ด้วย โดยมีภัตตาคาร/ห้องอาหารไว้ให้บริการ มากที่สุดถึงประมาณร้อยละ 91.6 รองลงมาคือ การบริการนวดแผนโบราณ ประมาณร้อยละ 38.0 สำหรับการบริการรถแท็กซี่/รถลีมูซีนมี ประมาณร้อยละ 27.2

การบริการนำเที่ยวและสถานบันเทิงมีประมาณ ร้อยละ 26.9 และร้อยละ 22.6 ตามลำดับ ส่วนธุรกิจสปา/ร้านขายของที่ระลึกและ การบริการตัดผม – เสริมสวย มีประมาณ ร้อยละ 18.6 ร้อยละ 17.1 และ ร้อยละ 11.2 ตามลำดับ เมื่อพิจารณาธุรกิจบริการด้านอื่น ๆ ของโรงแรมฯ ในแต่ละภาค พบว่า มีสัดส่วนใน ทำนองเดียวกับที่กล่าวข้างต้น (ตาราง ง)

ตาราง ง จำนวนและร้อยละของโรงแรมและเกสต์เฮาส์ จำแนกตามลักษณะการดำเนินธุรกิจบริการ เป็นรายภาค

รายการ	ทั่วราชอาณาจักร	กรุงเทพมหานคร	ภาคกลาง	ภาคเหนือ	ภาคตะวันออกเฉียงเหนือ	ภาคใต้
จำนวนโรงแรมและเกสต์เฮาส์	5,420 (100.0)	294 (100.0)	1,467 (100.0)	1,078 (100.0)	1,091 (100.0)	1,490 (100.0)
จำนวนโรงแรมฯ ที่มีธุรกิจบริการ	2,447 (45.2)	185 (63.0)	663 (45.2)	401 (37.2)	309 (28.3)	889 (59.7)
ภัตตาคาร/ห้องอาหาร	2,242 (91.6)	185 (100.0)	617 (93.1)	365 (91.0)	254 (82.2)	821 (92.3)
สถานบันเทิง	552 (22.6)	65 (35.1)	139 (21.0)	91 (22.7)	98 (31.7)	159 (17.9)
บริการรถแท็กซี่/รถลีมูซีน	665 (27.2)	129 (69.7)	130 (19.6)	78 (19.5)	26 (8.4)	302 (34.0)
ตัดผม – เสริมสวย	273 (11.2)	79 (42.7)	65 (9.8)	32 (8.0)	22 (7.1)	75 (8.4)
สปา	456 (18.6)	94 (50.8)	112 (16.9)	42 (10.5)	35 (11.3)	173 (19.5)
นวดแผนโบราณ	930 (38.0)	114 (61.6)	205 (30.9)	140 (34.9)	81 (26.2)	390 (43.9)
บริการนำเที่ยว	658 (26.9)	67 (36.2)	120 (18.1)	112 (27.9)	16 (5.2)	343 (38.6)
ร้านขายของที่ระลึก	417 (17.1)	52 (28.1)	132 (19.9)	71 (17.7)	45 (14.6)	117 (13.2)
อื่น ๆ	157 (6.4)	13 (7.0)	44 (6.6)	24 (6.0)	32 (10.3)	44 (4.9)

หมายเหตุ : (1) ลักษณะการดำเนินธุรกิจบริการตอบได้มากกว่า 1 คำตอบ

(2) ตัวเลขในวงเล็บคือร้อยละ

2.8 รายรับและค่าใช้จ่ายในการดำเนินกิจการ

ตาราง จ แสดงรายรับจากการดำเนินกิจการของโรงแรมและเกสต์เฮาส์ในรอบปี 2552 พบว่ามีมูลค่ารวมทั้งสิ้นประมาณ 95.8 พันล้านบาท หรือเฉลี่ยต่อกิจการประมาณ 17.7 ล้านบาทต่อปี ในจำนวนนี้เป็นรายรับจากการขายห้องพักประมาณ 61.0 พันล้านบาท หรือร้อยละ 63.7 รายรับจากภัตตาคาร/ห้องอาหารประมาณ 22.6 พันล้านบาท หรือร้อยละ 23.6 รายรับจาก

การให้เช่าห้องประชุม/สัมมนาและสถานบันเทิงประมาณ 5.5 พันล้านบาท และ 2.2 พันล้านบาท หรือร้อยละ 5.8 และร้อยละ 2.2 ตามลำดับ ส่วนรายรับจากร้านขายของที่ระลึกมีเพียงประมาณ 185.8 ล้านบาท หรือร้อยละ 0.2

หากพิจารณาเป็นรายภาค พบว่า โรงแรมและเกสต์เฮาส์ในภาคใต้มีรายรับจากการดำเนินกิจการมากที่สุด (ประมาณ 34.8 พันล้านบาท หรือร้อยละ 36.3) รองลงมาเป็นโรงแรมและเกสต์เฮาส์

ในกรุงเทพมหานครประมาณ 28.3 พันล้านบาท หรือร้อยละ 29.5 สำหรับโรงแรมฯ ในภาคกลาง มีรายรับประมาณ 20.5 พันล้านบาท หรือร้อยละ 21.4 ส่วนโรงแรมฯ ในภาคตะวันออกเฉียงเหนือ และภาคเหนือมีรายรับจากการดำเนินกิจการ ประมาณ 7.2 พันล้านบาท และ 5.1 พันล้านบาท หรือร้อยละ 7.5 และร้อยละ 5.3 ตามลำดับ

สำหรับค่าใช้จ่ายในการดำเนินกิจการ โรงแรมและเกสต์เฮาส์ทั่วประเทศมีมูลค่ารวมทั้งสิ้น ประมาณ 71.4 พันล้านบาท หรือเฉลี่ยต่อกิจการ ประมาณ 13.2 ล้านบาทต่อปี โดยเป็นค่าใช้จ่าย ด้านบุคลากรประมาณ 27.5 พันล้านบาทหรือ ร้อยละ 38.6 และเป็นค่าใช้จ่ายในการดำเนินงาน ประมาณ 43.9 พันล้านบาท หรือร้อยละ 61.4

เมื่อพิจารณาค่าใช้จ่ายในการดำเนิน กิจการเป็นรายภาค พบว่า โรงแรมและเกสต์เฮาส์ ในภาคใต้ มีค่าใช้จ่ายมากที่สุด คือประมาณ 26.9 พันล้านบาท หรือร้อยละ 37.7 รองลงมา คือกรุงเทพมหานครมีค่าใช้จ่ายประมาณ 20.0 พันล้านบาท หรือร้อยละ 28.1 สำหรับ โรงแรมและเกสต์เฮาส์ในภาคกลางมีค่าใช้จ่าย ประมาณ 15.6 พันล้านบาทหรือร้อยละ 21.8 ส่วนภาคตะวันออกเฉียงเหนือ และภาคเหนือ มีค่าใช้จ่ายในการดำเนินกิจการประมาณ 4.9 พันล้านบาท และ 4.0 พันล้านบาท หรือร้อยละ 6.8 และร้อยละ 5.6 ตามลำดับ

ตาราง จ รายรับและค่าใช้จ่ายในการดำเนินกิจการของโรงแรมและเกสต์เฮาส์เป็นรายภาค

หน่วย : ล้านบาท

รายการ	ทั่วประเทศ	กรุงเทพ มหานคร	ภาค กลาง	ภาค เหนือ	ภาค ตะวันออกเฉียง เหนือ	ภาคใต้
จำนวนโรงแรมและเกสต์เฮาส์	5,420	294	1,467	1,078	1,091	1,490
รายรับทั้งสิ้น	95,848.4	28,256.1	20,528.7	5,084.4	7,209.9	34,769.3
<i>เฉลี่ยต่อกิจการ</i>	<i>17.7</i>	<i>96.1</i>	<i>14.0</i>	<i>4.7</i>	<i>6.6</i>	<i>23.3</i>
รายรับจากการขายห้องพัก	61,047.6	18,580.7	12,780.4	3,004.0	3,396.9	23,285.6
<i>เฉลี่ยต่อกิจการ</i>	<i>11.3</i>	<i>63.2</i>	<i>8.7</i>	<i>2.8</i>	<i>3.1</i>	<i>15.6</i>
รายรับจากภัตตาคาร/ห้องอาหาร	22,594.5	6,803.4	4,744.3	1,298.6	934.4	8,813.8
<i>เฉลี่ยต่อกิจการ</i>	<i>4.2</i>	<i>23.1</i>	<i>3.2</i>	<i>1.2</i>	<i>0.9</i>	<i>5.9</i>
รายรับจากสถานบันเทิง	2,153.8	348.9	533.6	316.7	442.4	512.2
<i>เฉลี่ยต่อกิจการ</i>	<i>0.4</i>	<i>1.2</i>	<i>0.4</i>	<i>0.3</i>	<i>0.4</i>	<i>0.3</i>
รายรับจากร้านขายของที่ระลึก	185.8	40.3	27.4	9.9	16.7	91.5
<i>เฉลี่ยต่อกิจการ</i>	<i>-</i>	<i>0.1</i>	<i>-</i>	<i>-</i>	<i>-</i>	<i>0.1</i>
รายรับจากการให้เช่าห้องประชุม/สัมมนา	5,541.3	1,361.3	1,023.4	232.2	2,305.0	619.4
<i>เฉลี่ยต่อกิจการ</i>	<i>1.0</i>	<i>4.6</i>	<i>0.7</i>	<i>0.2</i>	<i>2.1</i>	<i>0.4</i>
รายรับอื่น ๆ	4,325.4	1,121.5	1,419.6	223.0	114.5	1,446.8
<i>เฉลี่ยต่อกิจการ</i>	<i>0.8</i>	<i>3.8</i>	<i>1.0</i>	<i>0.2</i>	<i>0.1</i>	<i>1.0</i>
ค่าใช้จ่ายทั้งสิ้น	71,382.6	20,029.4	15,563.6	4,029.5	4,868.3	26,891.8
<i>เฉลี่ยต่อกิจการ</i>	<i>13.2</i>	<i>68.1</i>	<i>10.6</i>	<i>3.7</i>	<i>4.5</i>	<i>18.0</i>
ค่าใช้จ่ายด้านบุคลากร	27,527.6	10,138.2	5,839.9	1,483.4	1,067.3	8,998.8
<i>เฉลี่ยต่อกิจการ</i>	<i>5.1</i>	<i>34.5</i>	<i>4.0</i>	<i>1.4</i>	<i>1.0</i>	<i>6.0</i>
ค่าใช้จ่ายในการดำเนินงาน	43,855.0	9,891.2	9,723.7	2,546.1	3,801.0	17,893.0
<i>เฉลี่ยต่อกิจการ</i>	<i>8.1</i>	<i>33.6</i>	<i>6.6</i>	<i>2.4</i>	<i>3.5</i>	<i>12.0</i>

หมายเหตุ : - ไม่มีข้อมูลหรือข้อมูลมีค่าเป็น 0 หรือมีข้อมูลจำนวนเล็กน้อย

2.9 สรุปข้อมูลที่สำคัญ

ผลจากการสำรวจการประกอบกิจการโรงแรมและเกสต์เฮาส์ พ.ศ. 2553 พบว่าโรงแรมและเกสต์เฮาส์ทั่วประเทศ มีจำนวนทั้งสิ้น 5,420 แห่ง และมีจำนวนห้องพักทั้งสิ้นประมาณ 303,154 ห้อง โดยมีจำนวนผู้เข้าพักทั้งสิ้นประมาณ 66.6 ล้านคน เป็นชาวไทยประมาณ 39.1 ล้านคน ชาวต่างประเทศประมาณ 27.5 ล้านคน

ในด้านการจ้างงาน พบว่า ในปี 2552 มีจำนวนลูกจ้างที่ปฏิบัติงานในโรงแรมและ

เกสต์เฮาส์ทั่วประเทศประมาณ 174,323 คน มีจำนวนลูกจ้างเฉลี่ยต่อกิจการประมาณ 32 คน และได้รับค่าตอบแทนแรงงานเฉลี่ยต่อคนต่อเดือนประมาณ 13,159 บาท

สำหรับรายรับและค่าใช้จ่ายในการดำเนินกิจการของโรงแรมและเกสต์เฮาส์ทั่วประเทศ พบว่า มีมูลค่ารายรับและค่าใช้จ่ายเฉลี่ยต่อกิจการประมาณ 17.7 ล้านบาท และ 13.2 ล้านบาท ตามลำดับ ด้านสัดส่วนของค่าใช้จ่ายต่อรายรับ มีประมาณร้อยละ 74.5

ตาราง ฉ ข้อมูลที่สำคัญของสถานประกอบการโรงแรมและเกสต์เฮาส์

รายการข้อมูลที่สำคัญ	ปี 2552
จำนวนโรงแรมและเกสต์เฮาส์ (แห่ง)	5,420
- น้อยกว่า 60 ห้อง	3,945
- 60 - 149 ห้อง	1,034
- ตั้งแต่ 150 ห้องขึ้นไป	441
จำนวนห้องพัก (ห้อง)	303,154
- น้อยกว่า 60 ห้อง	93,437
- 60 - 149 ห้อง	91,274
- ตั้งแต่ 150 ห้องขึ้นไป	118,443
จำนวนผู้เข้าพัก (ล้านคน)	66.6
ชาวไทย (ล้านคน)	39.1
ชาวต่างประเทศ (ล้านคน)	27.5
จำนวนลูกจ้าง (คน)	174,323
เฉลี่ยต่อกิจการ (คน)	32.2
ค่าตอบแทนแรงงาน (ล้านบาท)	27,527.6
เฉลี่ยต่อคนต่อเดือน (บาท)	13,159.3
รายรับในการดำเนินกิจการ (ล้านบาท)	95,848.4
เฉลี่ยต่อกิจการ (พันบาท)	17,684.2
ค่าใช้จ่ายในการดำเนินกิจการ (ล้านบาท)	71,382.6
เฉลี่ยต่อกิจการ (พันบาท)	13,170.2
สัดส่วนค่าใช้จ่ายต่อรายรับ (ร้อยละ)	74.5

หมายเหตุ : เป็นข้อมูลผลการดำเนินกิจการในช่วง ม.ค.-ธ.ค. ของปี 2552

ตารางสถิติ

STATISTICAL TABLES

ทั่วราชอาณาจักร
WHOLE KINGDOM

สารบัญตารางสถิติ

- ตาราง 1 จำนวนและร้อยละของโรงแรมและเกสต์เฮาส์ จำแนกตามขนาดของกิจการ และภาค
- ตาราง 2 จำนวนและร้อยละของโรงแรมและเกสต์เฮาส์ จำแนกตามรูปแบบการจัดตั้ง ตามกฎหมาย ขนาดของกิจการ และภาค
- ตาราง 3 จำนวนและร้อยละของโรงแรมและเกสต์เฮาส์ จำแนกตามระยะเวลาในการ ดำเนินการ ขนาดของกิจการ และภาค
- ตาราง 4 จำนวนและร้อยละของโรงแรมและเกสต์เฮาส์ จำแนกตามเงินทุน จดทะเบียน ขนาดของกิจการ และภาค
- ตาราง 5 จำนวนและร้อยละของโรงแรมและเกสต์เฮาส์ ที่ต่างประเทศร่วมลงทุน จำแนก ตามประเทศที่ถือหุ้น หรือลงทุนมากที่สุด ขนาดของกิจการ และภาค
- ตาราง 6 จำนวนและร้อยละของโรงแรมและเกสต์เฮาส์ จำแนกตามสัดส่วนการลงทุนหรือ ถือหุ้นจากต่างประเทศ ขนาดของกิจการ และภาค
- ตาราง 7 จำนวนและร้อยละของห้องพัก จำแนกตามประเภทห้องพัก ขนาดของกิจการ และภาค
- ตาราง 8 จำนวนและร้อยละของห้องสามัญ จำแนกตามประเภทห้องพัก ขนาดของกิจการ และภาค
- ตาราง 9 จำนวนและร้อยละของผู้เข้าพักชาวไทยและชาวต่างประเทศ จำแนกตามขนาด ของกิจการ และภาค
- ตาราง 10 จำนวนและร้อยละของห้องประชุม/สัมมนา หรือห้องจัดเลี้ยง จำแนกตามขนาด ความจุ (คน) ขนาดของกิจการ และภาค
- ตาราง 11 จำนวนและร้อยละของโรงแรมและเกสต์เฮาส์ที่มีการจัดประชุม/สัมมนา จำแนก ตามจำนวนครั้งของการจัดประชุม/สัมมนา ขนาดของกิจการ และภาค
- ตาราง 12 จำนวนและร้อยละของผู้เข้าร่วมประชุม/สัมมนา ตามจำนวนครั้งของการจัด ประชุม/สัมมนา จำแนกตามขนาดของกิจการ และภาค
- ตาราง 13 จำนวนและร้อยละของโรงแรมและเกสต์เฮาส์ที่ดำเนินธุรกิจบริการประเภท ต่าง ๆ จำแนกตามลักษณะการดำเนินธุรกิจบริการ ขนาดของกิจการ และภาค
- ตาราง 14.1 จำนวนผู้ใช้บริการภัตตาคาร/ห้องอาหารเฉลี่ยต่อวัน จำแนกตามผู้ใช้บริการ ขนาดของกิจการ และภาค

สารบัญตารางสถิติ (ต่อ)

- ตาราง 14.2 จำนวนผู้ใช้บริการสถานบันเทิงเฉลี่ยต่อวัน จำแนกตามผู้ใช้บริการ ขนาดของกิจการ และภาค
- ตาราง 14.3 จำนวนผู้ใช้บริการร้านอาหารของที่ระลึกเฉลี่ยต่อวัน จำแนกตามผู้ใช้บริการ ขนาดของกิจการ และภาค
- ตาราง 15 จำนวนและร้อยละของโรงแรมและเกสต์เฮาส์ จำแนกตามการมีสิ่งอำนวยความสะดวกบริการ ประเภทของสิ่งอำนวยความสะดวก ขนาดของกิจการ และภาค
- ตาราง 16 จำนวนคนทำงานในโรงแรมและเกสต์เฮาส์ จำแนกตามลักษณะการจ้างงาน เพศ ขนาดของกิจการ และภาค
- ตาราง 17 จำนวนคนทำงาน จำนวนห้องพักและจำนวนคนทำงานเฉลี่ยต่อห้องพัก จำแนกตามขนาดของกิจการ และภาค
- ตาราง 18 ข้อมูลสถิติที่สำคัญ จำแนกตามขนาดของกิจการ และภาค
- ตาราง 19 ค่าใช้จ่ายด้านบุคลากรในปี 2552 จำแนกตามขนาดของกิจการ และภาค
- ตาราง 20 ค่าใช้จ่ายในการดำเนินกิจการของโรงแรมและเกสต์เฮาส์ในปี 2552 จำแนกตามขนาดของกิจการ และภาค
- ตาราง 21 รายรับจากการดำเนินกิจการของโรงแรมและเกสต์เฮาส์ในปี 2552 จำแนกตามขนาดของกิจการ และภาค
- ตาราง 22 มูลค่าสินทรัพย์หมุนเวียนของโรงแรมและเกสต์เฮาส์ ณ วันที่ 31 ธันวาคม 2552 จำแนกตามขนาดของกิจการ และภาค
- ตาราง 23 มูลค่าหนี้สินของโรงแรมและเกสต์เฮาส์ ณ วันที่ 31 ธันวาคม 2552 จำแนกตามขนาดของกิจการ และภาค
- ตาราง 24 มูลค่าตามบัญชีของสินทรัพย์ถาวร ณ วันที่ 31 ธันวาคม 2552 จำแนกตามขนาดของกิจการ และภาค
- ตาราง 25 มูลค่าสินทรัพย์ถาวรที่เปลี่ยนแปลงระหว่าง มกราคม -31 ธันวาคม 2552 จำแนกตามขนาดของกิจการ และภาค

ตาราง 1 จำนวนและร้อยละของโรงแรมและเกสต์เฮาส์ จำแนกตามขนาดของกิจการ และภาค

TABLE 1 NUMBER AND PERCENTAGE OF HOTELS AND GUEST HOUSES BY SIZE OF ESTABLISHMENT AND REGION

ภาค/ ขนาดของกิจการ	โรงแรม/เกสต์เฮาส์ Hotels/guest houses		ห้องพัก Room		Region/ Size of establishment
	จำนวน Number	ร้อยละ %	จำนวน Number	ร้อยละ %	
ทั่วราชอาณาจักร	5,420	100.0	303,154	100.0	Whole Kingdom
ต่ำกว่า 60 ห้อง	3,945	72.8	93,437	30.8	Less than 60 rooms
60-149 ห้อง	1,034	19.1	91,274	30.1	60-149 rooms
150 ห้องขึ้นไป	441	8.1	118,443	39.1	150 rooms or more
กรุงเทพมหานคร	294	100.0	58,586	100.0	Bangkok
ต่ำกว่า 60 ห้อง	58	19.7	2,169	3.7	Less than 60 rooms
60-149 ห้อง	92	31.3	8,740	14.9	60-149 rooms
150 ห้องขึ้นไป	144	49.0	47,677	81.4	150 rooms or more
กลาง	1,467	100.0	87,172	100.0	Central
ต่ำกว่า 60 ห้อง	1,013	69.1	28,168	32.3	Less than 60 rooms
60-149 ห้อง	336	22.9	29,602	34.0	60-149 rooms
150 ห้องขึ้นไป	118	8.0	29,402	33.7	150 rooms or more
เหนือ	1,078	100.0	43,789	100.0	Northern
ต่ำกว่า 60 ห้อง	864	80.1	18,316	41.8	Less than 60 rooms
60-149 ห้อง	167	15.5	14,331	32.7	60-149 rooms
150 ห้องขึ้นไป	47	4.4	11,142	25.5	150 rooms or more
ตะวันออกเฉียงเหนือ	1,091	100.0	35,573	100.0	Northeastern
ต่ำกว่า 60 ห้อง	930	85.2	17,983	50.6	Less than 60 rooms
60-149 ห้อง	130	12.0	11,772	33.1	60-149 rooms
150 ห้องขึ้นไป	31	2.8	5,818	16.3	150 rooms or more
ใต้	1,490	100.0	78,034	100.0	Southern
ต่ำกว่า 60 ห้อง	1,080	72.5	26,801	34.4	Less than 60 rooms
60-149 ห้อง	309	20.7	26,829	34.4	60-149 rooms
150 ห้องขึ้นไป	101	6.8	24,404	31.2	150 rooms or more

ตาราง 2 จำนวนและร้อยละของโรงแรมและเกสต์เฮาส์ จำแนกตามรูปแบบการจัดตั้งตามกฎหมาย ขนาดของกิจการ และภาค

TABLE 2 NUMBER AND PERCENTAGE OF HOTELS AND GUEST HOUSES BY FORM OF LEGAL ORGANIZATION, SIZE OF ESTABLISHMENT AND REGION

ภาค/ ขนาดของกิจการ	รวม Total		ส่วนบุคคล ห้างหุ้นส่วนสามัญ ที่ไม่เป็นนิติบุคคล Individual proprietor		ห้างหุ้นส่วนสามัญ นิติบุคคล ห้างหุ้นส่วนจำกัด Juristic partnership		บริษัทจำกัด บริษัทจำกัด (มหาชน) Company limited, public company limited		Region/ Size of establishment
	จำนวน Number	ร้อยละ %	จำนวน Number	ร้อยละ %	จำนวน Number	ร้อยละ %	จำนวน Number	ร้อยละ %	
	ทั่วราชอาณาจักร	5,420	100.0	3,077	56.8	740	13.7	1,603	
ต่ำกว่า 60 ห้อง	3,945	100.0	2,939	74.5	480	12.2	526	13.3	Less than 60 rooms
60-149 ห้อง	1,034	100.0	136	13.2	228	22.0	670	64.8	60-149 rooms
150 ห้องขึ้นไป	441	100.0	2	0.5	32	7.3	407	92.2	150 rooms or more
กรุงเทพมหานคร	294	100.0	6	2.0	17	5.8	271	92.2	Bangkok
ต่ำกว่า 60 ห้อง	58	100.0	6	10.3	17	29.3	35	60.4	Less than 60 rooms
60-149 ห้อง	92	100.0	-	-	-	-	92	100.0	60-149 rooms
150 ห้องขึ้นไป	144	100.0	-	-	-	-	144	100.0	150 rooms or more
กลาง	1,467	100.0	765	52.2	194	13.2	508	34.6	Central
ต่ำกว่า 60 ห้อง	1,013	100.0	730	72.1	109	10.7	174	17.2	Less than 60 rooms
60-149 ห้อง	336	100.0	35	10.4	76	22.6	225	67.0	60-149 rooms
150 ห้องขึ้นไป	118	100.0	-	-	9	7.6	109	92.4	150 rooms or more
เหนือ	1,078	100.0	732	67.9	148	13.7	198	18.4	Northern
ต่ำกว่า 60 ห้อง	864	100.0	685	79.3	113	13.1	66	7.6	Less than 60 rooms
60-149 ห้อง	167	100.0	47	28.1	34	20.4	86	51.5	60-149 rooms
150 ห้องขึ้นไป	47	100.0	-	-	1	2.1	46	97.9	150 rooms or more
ตะวันออกเฉียงเหนือ	1,091	100.0	832	76.3	116	10.6	143	13.1	Northeastern
ต่ำกว่า 60 ห้อง	930	100.0	805	86.6	69	7.4	56	6.0	Less than 60 rooms
60-149 ห้อง	130	100.0	27	20.8	43	33.0	60	46.2	60-149 rooms
150 ห้องขึ้นไป	31	100.0	-	-	4	12.9	27	87.1	150 rooms or more
ใต้	1,490	100.0	742	49.8	265	17.8	483	32.4	Southern
ต่ำกว่า 60 ห้อง	1,080	100.0	713	66.0	172	16.0	195	18.0	Less than 60 rooms
60-149 ห้อง	309	100.0	27	8.7	75	24.3	207	67.0	60-149 rooms
150 ห้องขึ้นไป	101	100.0	2	2.0	18	17.8	81	80.2	150 rooms or more

ตาราง 3 จำนวนและร้อยละของโรงแรมและเกสต์เฮาส์ จำแนกตามระยะเวลาในการดำเนินการ ขนาดของกิจการ และภาค

TABLE 3 NUMBER AND PERCENTAGE OF HOTELS AND GUEST HOUSES BY PERIOD OF OPERATION, SIZE OF ESTABLISHMENT AND REGION

ภาค/ ขนาดของกิจการ	รวม		ระยะเวลาในการดำเนินกิจการ (ปี) Period of operation(Years)								Region Size of establishment
	Total		< 5		5 - 9		10 - 19		≥ 20		
	จำนวน Number	ร้อยละ %	จำนวน Number	ร้อยละ %	จำนวน Number	ร้อยละ %	จำนวน Number	ร้อยละ %	จำนวน Number	ร้อยละ %	
ทั่วราชอาณาจักร	5,420	100.0	791	14.6	1,276	23.5	1,607	29.7	1,746	32.2	Whole Kingdom
ต่ำกว่า 60 ห้อง	3,945	100.0	618	15.7	1,097	27.8	1,094	27.7	1,136	28.8	Less than 60 rooms
60-149 ห้อง	1,034	100.0	130	12.6	152	14.7	328	31.7	424	41.0	60-149 rooms
150 ห้องขึ้นไป	441	100.0	43	9.7	27	6.1	185	42.0	186	42.2	150 rooms or more
กรุงเทพมหานคร	294	100.0	13	4.4	12	4.1	57	19.4	212	72.1	Bangkok
ต่ำกว่า 60 ห้อง	58	100.0	-	-	12	20.7	-	-	46	79.3	Less than 60 rooms
60-149 ห้อง	92	100.0	-	-	-	-	18	19.6	74	80.4	60-149 rooms
150 ห้องขึ้นไป	144	100.0	13	9.0	-	-	39	27.1	92	63.9	150 rooms or more
กลาง	1,467	100.0	171	11.6	293	20.0	482	32.9	521	35.5	Central
ต่ำกว่า 60 ห้อง	1,013	100.0	139	13.7	228	22.5	313	30.9	333	32.9	Less than 60 rooms
60-149 ห้อง	336	100.0	23	6.8	55	16.4	111	33.0	147	43.8	60-149 rooms
150 ห้องขึ้นไป	118	100.0	9	7.6	10	8.5	58	49.2	41	34.7	150 rooms or more
เหนือ	1,078	100.0	142	13.2	256	23.7	327	30.3	353	32.8	Northern
ต่ำกว่า 60 ห้อง	864	100.0	118	13.7	218	25.2	263	30.4	265	30.7	Less than 60 rooms
60-149 ห้อง	167	100.0	19	11.4	30	18.0	48	28.7	70	41.9	60-149 rooms
150 ห้องขึ้นไป	47	100.0	5	10.6	8	17.0	16	34.1	18	38.3	150 rooms or more
ตะวันออกเฉียงเหนือ	1,091	100.0	274	25.1	359	32.9	261	24.0	197	18.0	Northeastern
ต่ำกว่า 60 ห้อง	930	100.0	263	28.3	325	35.0	197	21.2	145	15.6	Less than 60 rooms
60-149 ห้อง	130	100.0	11	8.5	31	23.8	46	35.4	42	32.3	60-149 rooms
150 ห้องขึ้นไป	31	100.0	-	-	3	9.7	18	58.1	10	32.2	150 rooms or more
ใต้	1,490	100.0	191	12.8	356	23.9	480	32.2	463	31.1	Southern
ต่ำกว่า 60 ห้อง	1,080	100.0	98	9.1	314	29.1	321	29.7	347	32.1	Less than 60 rooms
60-149 ห้อง	309	100.0	77	24.9	36	11.6	105	34.0	91	29.5	60-149 rooms
150 ห้องขึ้นไป	101	100.0	16	15.8	6	5.9	54	53.5	25	24.8	150 rooms or more

ตาราง 4 จำนวนและร้อยละของโรงแรมและเกสต์เฮาส์ จำแนกตามเงินทุนจดทะเบียน ขนาดของกิจการ และภาค

TABLE 4 NUMBER AND PERCENTAGE OF HOTELS AND GUEST HOUSES BY VALUE OF REGISTERED CAPITAL, SIZE OF ESTABLISHMENT AND REGION

ภาค/ ขนาดของกิจการ	รวม		เงินทุนจดทะเบียน (ล้านบาท) Value of registered capital (Million Baht)												Region/ Size of establishment
	Total		< 1		1 - 9		10 - 49		50 - 99		100 - 199		≥ 200		
	จำนวน Number	ร้อยละ %	จำนวน Number	ร้อยละ %	จำนวน Number	ร้อยละ %	จำนวน Number	ร้อยละ %	จำนวน Number	ร้อยละ %	จำนวน Number	ร้อยละ %	จำนวน Number	ร้อยละ %	
ทั่วราชอาณาจักร	2,343	100.0	429	18.3	975	41.6	476	20.3	155	6.6	78	3.3	230	9.8	Whole Kingdom
ต่ำกว่า 60 ห้อง	1,006	100.0	286	28.4	535	53.2	147	14.6	22	2.2	-	-	16	1.6	Less than 60 rooms
60-149 ห้อง	898	100.0	121	13.5	378	42.1	240	26.7	52	5.8	34	3.8	73	8.1	60-149 rooms
150 ห้องขึ้นไป	439	100.0	22	5.0	62	14.1	89	20.3	81	18.5	44	10.0	141	32.1	150 rooms or more
กรุงเทพมหานคร	288	100.0	32	11.1	73	25.4	76	26.4	32	11.1	9	3.1	66	22.9	Bangkok
ต่ำกว่า 60 ห้อง	52	100.0	23	44.2	23	44.2	-	-	6	11.5	-	-	-	-	Less than 60 rooms
60-149 ห้อง	92	100.0	9	9.8	37	40.2	37	40.2	-	-	9	9.8	-	-	60-149 rooms
150 ห้องขึ้นไป	144	100.0	-	-	13	9.0	39	27.1	26	18.1	-	-	66	45.8	150 rooms or more
กลาง	702	100.0	121	17.2	314	44.7	145	20.7	46	6.6	23	3.3	53	7.5	Central
ต่ำกว่า 60 ห้อง	283	100.0	70	24.7	146	51.6	51	18.0	9	3.2	-	-	7	2.5	Less than 60 rooms
60-149 ห้อง	301	100.0	43	14.3	146	48.5	79	26.2	11	3.7	7	2.3	15	5.0	60-149 rooms
150 ห้องขึ้นไป	118	100.0	8	6.8	22	18.6	15	12.7	26	22.0	16	13.6	31	26.3	150 rooms or more
เหนือ	346	100.0	78	22.5	139	40.2	54	15.6	23	6.7	23	6.7	29	8.3	Northern
ต่ำกว่า 60 ห้อง	179	100.0	50	28.0	104	58.1	11	6.1	5	2.8	-	-	9	5.0	Less than 60 rooms
60-149 ห้อง	120	100.0	25	20.8	35	29.2	33	27.5	15	12.5	5	4.2	7	5.8	60-149 rooms
150 ห้องขึ้นไป	47	100.0	3	6.4	-	-	10	21.3	3	6.4	18	38.3	13	27.6	150 rooms or more
ตะวันออกเฉียงเหนือ	259	100.0	61	23.5	108	41.7	52	20.1	21	8.1	7	2.7	10	3.9	Northeastern
ต่ำกว่า 60 ห้อง	125	100.0	45	36.0	67	53.6	13	10.4	-	-	-	-	-	-	Less than 60 rooms
60-149 ห้อง	103	100.0	14	13.6	38	36.9	29	28.2	16	15.5	5	4.9	1	0.9	60-149 rooms
150 ห้องขึ้นไป	31	100.0	2	6.4	3	9.8	10	32.3	5	16.1	2	6.4	9	29.0	150 rooms or more
ใต้	748	100.0	137	18.3	341	45.6	149	20.0	33	4.4	16	2.1	72	9.6	Southern
ต่ำกว่า 60 ห้อง	367	100.0	98	26.7	195	53.1	72	19.6	2	0.6	-	-	-	-	Less than 60 rooms
60-149 ห้อง	282	100.0	30	10.6	122	43.3	62	22.0	10	3.6	8	2.8	50	17.7	60-149 rooms
150 ห้องขึ้นไป	99	100.0	9	9.1	24	24.2	15	15.2	21	21.2	8	8.1	22	22.2	150 rooms or more

ตาราง 5 จำนวนและร้อยละของโรงแรมและเกสต์เฮาส์ที่ต่างประเทศร่วมลงทุน จำแนกตามประเทศที่ถือหุ้น หรือลงทุนมากที่สุด ขนาดของกิจการและภาค

TABLE 5 NUMBER AND PERCENTAGE OF HOTELS AND GUEST HOUSES WITH FOREIGN INVESTMENT BY THE COUNTRY HOLDING THE HIGHEST SHARE, SIZE OF ESTABLISHMENT AND REGION

ภาค/ ขนาดของกิจการ	จำนวนโรงแรม/เกสต์เฮาส์		ไม่มีการลงทุน		มีการลงทุนจาก		ประเทศที่ถือหุ้นหรือลงทุนมากที่สุด Country holding the highest percentage of share								Region/ Size of establishment
	Number of hotels/ guest houses		จากต่างประเทศ		ต่างประเทศ		สิงคโปร์		จีน		ประเทศในยุโรป		ประเทศอื่น ๆ		
	จำนวน	ร้อยละ	จำนวน	ร้อยละ	จำนวน	ร้อยละ	จำนวน	ร้อยละ	จำนวน	ร้อยละ	จำนวน	ร้อยละ	จำนวน	ร้อยละ	
	Number	%	Number	%	Number	%	Number	%	Number	%	Number	%	Number	%	
ทั่วราชอาณาจักร	5,420	100.0	5,277	97.4	143	2.6	20	14.0	25	17.5	34	23.8	64	44.7	Whole Kingdom
ต่ำกว่า 60 ห้อง	3,945	100.0	3,907	99.0	38	1.0	-	-	9	23.7	29	76.3	-	-	Less than 60 rooms
60-149 ห้อง	1,034	100.0	977	94.5	57	5.5	9	15.8	-	-	5	8.8	43	75.4	60-149 rooms
150 ห้องขึ้นไป	441	100.0	393	89.1	48	10.9	11	22.9	16	33.3	-	-	21	43.8	150 rooms or more
กรุงเทพมหานคร	294	100.0	272	92.5	22	7.5	9	40.9	13	59.1	-	-	-	-	Bangkok
ต่ำกว่า 60 ห้อง	58	100.0	58	100.0	-	-	-	-	-	-	-	-	-	-	Less than 60 rooms
60-149 ห้อง	92	100.0	83	90.2	9	9.8	9	100.0	-	-	-	-	-	-	60-149 rooms
150 ห้องขึ้นไป	144	100.0	131	91.0	13	9.0	-	-	13	100.0	-	-	-	-	150 rooms or more
กลาง	1,467	100.0	1,436	97.9	31	2.1	-	-	3	9.7	17	54.8	11	35.5	Central
ต่ำกว่า 60 ห้อง	1,013	100.0	996	98.3	17	1.7	-	-	-	-	17	100.0	-	-	Less than 60 rooms
60-149 ห้อง	336	100.0	334	99.4	2	0.6	-	-	-	-	-	-	2	100.0	60-149 rooms
150 ห้องขึ้นไป	118	100.0	106	89.8	12	10.2	-	-	3	25.0	-	-	9	75.0	150 rooms or more
เหนือ	1,078	100.0	1,068	99.1	10	0.9	-	-	-	-	10	100.0	-	-	Northern
ต่ำกว่า 60 ห้อง	864	100.0	859	99.4	5	0.6	-	-	-	-	5	100.0	-	-	Less than 60 rooms
60-149 ห้อง	167	100.0	162	97.0	5	3.0	-	-	-	-	5	100.0	-	-	60-149 rooms
150 ห้องขึ้นไป	47	100.0	47	100.0	-	-	-	-	-	-	-	-	-	-	150 rooms or more
ตะวันออกเฉียงเหนือ	1,091	100.0	1,091	100.0	-	-	-	-	-	-	-	-	-	-	Northeastern
ต่ำกว่า 60 ห้อง	930	100.0	930	100.0	-	-	-	-	-	-	-	-	-	-	Less than 60 rooms
60-149 ห้อง	130	100.0	130	100.0	-	-	-	-	-	-	-	-	-	-	60-149 rooms
150 ห้องขึ้นไป	31	100.0	31	100.0	-	-	-	-	-	-	-	-	-	-	150 rooms or more
ใต้	1,490	100.0	1,410	94.6	80	5.4	11	13.8	9	11.3	7	8.7	53	66.2	Southern
ต่ำกว่า 60 ห้อง	1,080	100.0	1,064	98.5	16	1.5	-	-	9	56.3	7	43.7	-	-	Less than 60 rooms
60-149 ห้อง	309	100.0	268	86.7	41	13.3	-	-	-	-	-	-	41	100.0	60-149 rooms
150 ห้องขึ้นไป	101	100.0	78	77.2	23	22.8	11	47.8	-	-	-	-	12	52.2	150 rooms or more

ตาราง 6 จำนวนและร้อยละของโรงแรมและเกสต์เฮาส์ จำแนกตามสัดส่วนการลงทุนหรือถือหุ้นจากต่างประเทศ ขนาดของกิจการ และภาค

TABLE 6 NUMBER AND PERCENTAGE OF HOTELS AND GUEST HOUSES BY PROPORTION OF FOREIGN INVESTMENT, SIZE OF ESTABLISHMENT AND REGION

ภาค/ ขนาดของกิจการ	จำนวนโรงแรม/ เกสต์เฮาส์ Number of hotels/ guest houses	สัดส่วนของการร่วมลงทุนหรือถือหุ้น Proportion of foreign investment or share holding								Region/ Size of establishment
		รวม Total		< 10%		10-50 %		> 50 %		
		จำนวน Number	ร้อยละ %	จำนวน Number	ร้อยละ %	จำนวน Number	ร้อยละ %	จำนวน Number	ร้อยละ %	
ทั่วราชอาณาจักร	5,420	143	100.0	19	13.3	103	72.0	21	14.7	Whole Kingdom
ต่ำกว่า 60 ห้อง	3,945	38	100.0	9	23.7	21	55.3	8	21.0	Less than 60 rooms
60-149 ห้อง	1,034	57	100.0	7	12.3	50	87.7	-	-	60-149 rooms
150 ห้องขึ้นไป	441	48	100.0	3	6.3	32	66.7	13	27.0	150 rooms or more
กรุงเทพมหานคร	294	22	100.0	-	-	9	40.9	13	59.1	Bangkok
ต่ำกว่า 60 ห้อง	58	-	-	-	-	-	-	-	-	Less than 60 rooms
60-149 ห้อง	92	9	100.0	-	-	9	100.0	-	-	60-149 rooms
150 ห้องขึ้นไป	144	13	100.0	-	-	-	-	13	100.0	150 rooms or more
กลาง	1,467	31	100.0	5	16.1	20	64.5	6	19.4	Central
ต่ำกว่า 60 ห้อง	1,013	17	100.0	-	-	11	64.7	6	35.3	Less than 60 rooms
60-149 ห้อง	336	2	100.0	2	100.0	-	-	-	-	60-149 rooms
150 ห้องขึ้นไป	118	12	100.0	3	25.0	9	75.0	-	-	150 rooms or more
เหนือ	1,078	10	100.0	5	50.0	5	50.0	-	-	Northern
ต่ำกว่า 60 ห้อง	864	5	100.0	-	-	5	100.0	-	-	Less than 60 rooms
60-149 ห้อง	167	5	100.0	5	100.0	-	-	-	-	60-149 rooms
150 ห้องขึ้นไป	47	-	-	-	-	-	-	-	-	150 rooms or more
ตะวันออกเฉียงเหนือ	1,091	-	-	-	-	-	-	-	-	Northeastern
ต่ำกว่า 60 ห้อง	930	-	-	-	-	-	-	-	-	Less than 60 rooms
60-149 ห้อง	130	-	-	-	-	-	-	-	-	60-149 rooms
150 ห้องขึ้นไป	31	-	-	-	-	-	-	-	-	150 rooms or more
ใต้	1,490	80	100.0	9	11.3	69	86.2	2	2.5	Southern
ต่ำกว่า 60 ห้อง	1,080	16	100.0	9	56.2	5	31.3	2	12.5	Less than 60 rooms
60-149 ห้อง	309	41	100.0	-	-	41	100.0	-	-	60-149 rooms
150 ห้องขึ้นไป	101	23	100.0	-	-	23	100.0	-	-	150 rooms or more

ตาราง 7 จำนวนและร้อยละของห้องพัก จำแนกตามประเภทห้องพัก ขนาดของกิจการ และภาค

TABLE 7 NUMBER AND PERCENTAGE OF ROOMS BY TYPE OF ROOM, SIZE OF ESTABLISHMENT AND REGION

ภาค/ ขนาดของกิจการ	จำนวนโรงแรม/ เกสต์เฮาส์ Number of hotels/guest houses	รวม Total		ห้องชุด Suite room		ห้องสามัญ Common room		Region/ Size of establishment
		จำนวน Number	ร้อยละ %	จำนวน Number	ร้อยละ %	จำนวน Number	ร้อยละ %	
ทั่วราชอาณาจักร	5,420	303,154	100.0	12,414	4.1	290,740	95.9	Whole Kingdom
ต่ำกว่า 60 ห้อง	3,945	93,437	100.0	1,737	1.9	91,700	98.1	Less than 60 rooms
60-149 ห้อง	1,034	91,274	100.0	4,536	5.0	86,738	95.0	60-149 rooms
150 ห้องขึ้นไป	441	118,443	100.0	6,141	5.2	112,302	94.8	150 rooms or more
กรุงเทพมหานคร	294	58,586	100.0	2,608	4.5	55,978	95.5	Bangkok
ต่ำกว่า 60 ห้อง	58	2,169	100.0	-	-	2,169	100.0	Less than 60 rooms
60-149 ห้อง	92	8,740	100.0	55	0.6	8,685	99.4	60-149 rooms
150 ห้องขึ้นไป	144	47,677	100.0	2,553	5.4	45,124	94.6	150 rooms or more
กลาง	1,467	87,172	100.0	3,081	3.5	84,091	96.5	Central
ต่ำกว่า 60 ห้อง	1,013	28,168	100.0	356	1.3	27,812	98.7	Less than 60 rooms
60-149 ห้อง	336	29,602	100.0	905	3.1	28,697	96.9	60-149 rooms
150 ห้องขึ้นไป	118	29,402	100.0	1,820	6.2	27,582	93.8	150 rooms or more
เหนือ	1,078	43,789	100.0	845	1.9	42,944	98.1	Northern
ต่ำกว่า 60 ห้อง	864	18,316	100.0	257	1.4	18,059	98.6	Less than 60 rooms
60-149 ห้อง	167	14,331	100.0	337	2.4	13,994	97.6	60-149 rooms
150 ห้องขึ้นไป	47	11,142	100.0	251	2.3	10,891	97.7	150 rooms or more
ตะวันออกเฉียงเหนือ	1,091	35,573	100.0	1,090	3.1	34,483	96.9	Northeastern
ต่ำกว่า 60 ห้อง	930	17,983	100.0	433	2.4	17,550	97.6	Less than 60 rooms
60-149 ห้อง	130	11,772	100.0	293	2.5	11,479	97.5	60-149 rooms
150 ห้องขึ้นไป	31	5,818	100.0	364	6.3	5,454	93.7	150 rooms or more
ใต้	1,490	78,034	100.0	4,790	6.1	73,244	93.9	Southern
ต่ำกว่า 60 ห้อง	1,080	26,801	100.0	691	2.6	26,110	97.4	Less than 60 rooms
60-149 ห้อง	309	26,829	100.0	2,946	11.0	23,883	89.0	60-149 rooms
150 ห้องขึ้นไป	101	24,404	100.0	1,153	4.7	23,251	95.3	150 rooms or more

ตาราง 8 จำนวนและร้อยละของห้องสามัญ จำแนกตามประเภทห้องพัก ขนาดของกิจการ และภาค

TABLE 8 NUMBER AND PERCENTAGE OF COMMON ROOMS BY TYPE OF ROOM, SIZE OF ESTABLISHMENT AND REGION

ภาค/ ขนาดของกิจการ	ห้องสามัญ Common room																				Region/ Size of establishment
	รวม Total		ห้องเตียงเดี่ยว Double bedded room						ห้องเตียงคู่ Twin bedded room						อื่น ๆ Other room						
			รวม Total		ห้องพักที่มี เครื่องปรับอากาศ Room with air condition		ห้องพักที่ไม่มี เครื่องปรับอากาศ Room without air condition		รวม Total		ห้องพักที่มี เครื่องปรับอากาศ Room with air condition		ห้องพักที่ไม่มี เครื่องปรับอากาศ Room without air condition		รวม Total		ห้องพักที่มี เครื่องปรับอากาศ Room with air condition		ห้องพักที่ไม่มี เครื่องปรับอากาศ Room without air condition		
	จำนวน Number	ร้อยละ %	จำนวน Number	ร้อยละ %	จำนวน Number	ร้อยละ %	จำนวน Number	ร้อยละ %	จำนวน Number	ร้อยละ %	จำนวน Number	ร้อยละ %	จำนวน Number	ร้อยละ %	จำนวน Number	ร้อยละ %	จำนวน Number	ร้อยละ %	จำนวน Number	ร้อยละ %	
ทั่วราชอาณาจักร	290,740	100.0	141,982	48.8	120,646	85.0	21,336	15.0	130,938	45.0	123,338	94.2	7,600	5.8	17,820	6.2	15,094	84.7	2,726	15.3	Whole Kingdom
ต่ำกว่า 60 ห้อง	91,700	100.0	57,343	62.5	41,993	73.2	15,350	26.8	23,885	26.1	19,286	80.7	4,599	19.3	10,472	11.4	8,335	79.6	2,137	20.4	Less than 60 rooms
60-149 ห้อง	86,738	100.0	43,311	50.0	37,691	87.0	5,620	13.0	39,151	45.1	36,469	93.1	2,682	6.9	4,276	4.9	3,697	86.5	579	13.5	60-149 rooms
150 ห้องขึ้นไป	112,302	100.0	41,328	36.8	40,962	99.1	366	0.9	67,902	60.5	67,583	99.5	319	0.5	3,072	2.7	3,062	99.7	10	0.3	150 rooms or more
กรุงเทพมหานคร	55,978	100.0	24,435	43.7	23,119	94.6	1,316	5.4	31,095	55.5	30,967	99.6	128	0.4	448	0.8	448	100.0	-	-	Bangkok
ต่ำกว่า 60 ห้อง	2,169	100.0	2,065	95.2	1,549	75.0	516	25.0	104	4.8	87	83.7	17	16.3	-	-	-	-	-	-	Less than 60 rooms
60-149 ห้อง	8,685	100.0	6,504	74.9	5,704	87.7	800	12.3	2,126	24.5	2,015	94.8	111	5.2	55	0.6	55	100.0	-	-	60-149 rooms
150 ห้องขึ้นไป	45,124	100.0	15,866	35.2	15,866	100.0	-	-	28,865	64.0	28,865	100.0	-	-	393	0.8	393	100.0	-	-	150 rooms or more
กลาง	84,091	100.0	41,758	49.7	36,139	86.5	5,619	13.5	35,743	42.5	34,547	96.7	1,196	3.3	6,590	7.8	5,662	85.9	928	14.1	Central
ต่ำกว่า 60 ห้อง	27,812	100.0	18,069	65.0	14,412	79.8	3,657	20.2	5,993	21.6	5,355	89.4	638	10.6	3,750	13.5	3,219	85.8	531	14.2	Less than 60 rooms
60-149 ห้อง	28,697	100.0	14,885	51.9	13,181	88.6	1,704	11.4	11,523	40.2	11,036	95.8	487	4.2	2,289	8.0	1,892	82.7	397	17.3	60-149 rooms
150 ห้องขึ้นไป	27,582	100.0	8,804	31.9	8,546	97.1	258	2.9	18,227	66.1	18,156	99.6	71	0.4	551	2.0	551	100.0	-	-	150 rooms or more
เหนือ	42,944	100.0	18,664	43.5	14,784	79.2	3,880	20.8	22,479	52.3	19,360	86.1	3,119	13.9	1,801	4.2	1,189	66.0	612	34.0	Northern
ต่ำกว่า 60 ห้อง	18,059	100.0	9,497	52.6	6,444	67.9	3,053	32.1	7,216	40.0	5,232	72.5	1,984	27.5	1,346	7.4	745	55.3	601	44.7	Less than 60 rooms
60-149 ห้อง	13,994	100.0	4,498	32.1	3,688	82.0	810	18.0	9,176	65.6	8,116	88.4	1,060	11.6	320	2.3	309	96.6	11	3.4	60-149 rooms
150 ห้องขึ้นไป	10,891	100.0	4,669	42.9	4,652	99.6	17	0.4	6,087	55.9	6,012	98.8	75	1.2	135	1.2	135	100.0	-	-	150 rooms or more
ตะวันออกเฉียงเหนือ	34,483	100.0	17,852	51.8	13,505	75.6	4,347	24.4	14,412	41.8	13,002	90.2	1,410	9.8	2,219	6.4	1,957	88.2	262	11.8	Northeastern
ต่ำกว่า 60 ห้อง	17,550	100.0	11,402	65.0	8,244	72.3	3,158	27.7	4,283	24.4	3,359	78.4	924	21.6	1,865	10.6	1,603	85.9	262	14.1	Less than 60 rooms
60-149 ห้อง	11,479	100.0	4,639	40.4	3,527	76.0	1,112	24.0	6,504	56.7	6,191	95.2	313	4.8	336	2.9	336	100.0	-	-	60-149 rooms
150 ห้องขึ้นไป	5,454	100.0	1,811	33.2	1,734	95.7	77	4.3	3,625	66.5	3,452	95.2	173	4.8	18	0.3	18	100.0	-	-	150 rooms or more
ใต้	73,244	100.0	39,273	53.6	33,099	84.3	6,174	15.7	27,209	37.2	25,462	93.6	1,747	6.4	6,762	9.2	5,838	86.3	924	13.7	Southern
ต่ำกว่า 60 ห้อง	26,110	100.0	16,310	62.5	11,344	69.6	4,966	30.4	6,289	24.1	5,253	83.5	1,036	16.5	3,511	13.4	2,768	78.8	743	21.2	Less than 60 rooms
60-149 ห้อง	23,883	100.0	12,785	53.5	11,591	90.7	1,194	9.3	9,822	41.1	9,111	92.8	711	7.2	1,276	5.4	1,105	86.6	171	13.4	60-149 rooms
150 ห้องขึ้นไป	23,251	100.0	10,178	43.8	10,164	99.9	14	0.1	11,098	47.7	11,098	100.0	-	-	1,975	8.5	1,965	99.5	10	0.5	150 rooms or more

ตาราง 9 จำนวนและร้อยละของผู้เข้าพักชาวไทยและชาวต่างประเทศ จำแนกตามขนาดของกิจการ และภาค

TABLE 9 NUMBER AND PERCENTAGE OF GUEST BY NATIONALITY, SIZE OF ESTABLISHMENT AND REGION

ภาค/ ขนาดของกิจการ	จำนวนโรงแรม/ เกสต์เฮาส์ Number of hotels/ guest houses	รวม		ผู้เข้าพักชาวไทย Thai guest						ผู้เข้าพักชาวต่างประเทศ		Region/ Size of establishment
		รวม		รวม		คนในพื้นที่		คนนอกพื้นที่		Foreigner guest		
		จำนวน	ร้อยละ	จำนวน	ร้อยละ	จำนวน	ร้อยละ	จำนวน	ร้อยละ	จำนวน	ร้อยละ	
		Number	%	Number	%	Number	%	Number	%	Number	%	
ทั่วราชอาณาจักร	5,420	66,647,109	100.0	39,144,370	58.7	15,287,233	39.0	23,857,137	61.0	27,502,739	41.3	Whole Kingdom
ต่ำกว่า 60 ห้อง	3,945	18,936,988	100.0	16,063,076	84.8	7,571,460	47.1	8,491,616	52.9	2,873,912	15.2	Less than 60 rooms
60-149 ห้อง	1,034	20,220,380	100.0	13,162,122	65.1	4,548,967	34.6	8,613,155	65.4	7,058,258	34.9	60-149 rooms
150 ห้องขึ้นไป	441	27,489,741	100.0	9,919,172	36.1	3,166,806	31.9	6,752,366	68.1	17,570,569	63.9	150 rooms or more
กรุงเทพมหานคร	294	11,986,211	100.0	4,295,877	35.8	2,812,395	65.5	1,483,482	34.5	7,690,334	64.2	Bangkok
ต่ำกว่า 60 ห้อง	58	403,790	100.0	273,580	67.8	182,880	66.8	90,700	33.2	130,210	32.2	Less than 60 rooms
60-149 ห้อง	92	1,355,234	100.0	893,964	66.0	378,718	42.4	515,246	57.6	461,270	34.0	60-149 rooms
150 ห้องขึ้นไป	144	10,227,187	100.0	3,128,333	30.6	2,250,797	72.0	877,536	28.0	7,098,854	69.4	150 rooms or more
กลาง	1,467	19,037,814	100.0	13,104,681	68.8	4,906,938	37.4	8,197,743	62.6	5,933,133	31.2	Central
ต่ำกว่า 60 ห้อง	1,013	5,570,548	100.0	4,881,499	87.6	2,119,728	43.4	2,761,771	56.6	689,049	12.4	Less than 60 rooms
60-149 ห้อง	336	7,541,962	100.0	5,490,372	72.8	2,315,891	42.2	3,174,481	57.8	2,051,590	27.2	60-149 rooms
150 ห้องขึ้นไป	118	5,925,304	100.0	2,732,810	46.1	471,319	17.3	2,261,491	82.7	3,192,494	53.9	150 rooms or more
เหนือ	1,078	7,679,303	100.0	5,996,036	78.1	1,919,477	32.0	4,076,559	68.0	1,683,267	21.9	Northern
ต่ำกว่า 60 ห้อง	864	3,538,600	100.0	3,091,386	87.4	1,391,376	45.0	1,700,010	55.0	447,214	12.6	Less than 60 rooms
60-149 ห้อง	167	2,372,213	100.0	1,915,622	80.8	408,070	21.3	1,507,552	78.7	456,591	19.2	60-149 rooms
150 ห้องขึ้นไป	47	1,768,490	100.0	989,028	55.9	120,031	12.1	868,997	87.9	779,462	44.1	150 rooms or more
ตะวันออกเฉียงเหนือ	1,091	9,531,749	100.0	8,782,110	92.1	3,492,402	39.8	5,289,708	60.2	749,639	7.9	Northeastern
ต่ำกว่า 60 ห้อง	930	5,251,827	100.0	5,033,488	95.8	2,640,869	52.5	2,392,619	47.5	218,339	4.2	Less than 60 rooms
60-149 ห้อง	130	2,894,362	100.0	2,561,436	88.5	656,382	25.6	1,905,054	74.4	332,926	11.5	60-149 rooms
150 ห้องขึ้นไป	31	1,385,560	100.0	1,187,186	85.7	195,151	16.4	992,035	83.6	198,374	14.3	150 rooms or more
ใต้	1,490	18,412,032	100.0	6,965,666	37.8	2,156,021	31.0	4,809,645	69.0	11,446,366	62.2	Southern
ต่ำกว่า 60 ห้อง	1,080	4,172,223	100.0	2,783,123	66.7	1,236,607	44.4	1,546,516	55.6	1,389,100	33.3	Less than 60 rooms
60-149 ห้อง	309	6,056,609	100.0	2,300,728	38.0	789,906	34.3	1,510,822	65.7	3,755,881	62.0	60-149 rooms
150 ห้องขึ้นไป	101	8,183,200	100.0	1,881,815	23.0	129,508	6.9	1,752,307	93.1	6,301,385	77.0	150 rooms or more

ตาราง 10 จำนวนและร้อยละของห้องประชุม/สัมมนา หรือห้องจัดเลี้ยง จำแนกตามขนาดความจุ (คน) ขนาดของกิจการ และภาค

TABLE 10 NUMBER AND PERCENTAGE OF MEETING/SEMINAR OR CONFERENCE ROOM BY CAPACITY (PERSONS) OF MEETING/SEMINAR OR CONFERENCE ROOM, SIZE OF ESTABLISHMENT AND REGION

ภาค/ ขนาดของกิจการ	จำนวนโรงแรมและเกสต์เฮาส์ ที่มีห้องประชุม/สัมมนา Number of hotels/guest houses With meeting/ seminar rooms	ขนาดความจุ (คน) ของห้องประชุม/สัมมนา หรือห้องจัดเลี้ยง Capacity (persons) of meeting/seminar or conference room														Region/ Size of establishment
		รวม Total		1 - 49		50 - 199		200 - 299		300 - 399		400 - 499		≥ 500		
		จำนวน Number	ร้อยละ %	จำนวน Number	ร้อยละ %	จำนวน Number	ร้อยละ %	จำนวน Number	ร้อยละ %	จำนวน Number	ร้อยละ %	จำนวน Number	ร้อยละ %	จำนวน Number	ร้อยละ %	
ทั่วราชอาณาจักร	1,253	3,925	100.0	1,052	26.8	1,853	47.2	389	9.9	248	6.3	102	2.6	281	7.2	Whole Kingdom
ต่ำกว่า 60 ห้อง	426	657	100.0	202	30.7	373	56.8	40	6.1	24	3.7	6	0.9	12	1.8	Less than 60 rooms
60-149 ห้อง	464	1,251	100.0	289	23.1	618	49.4	142	11.3	75	6.0	35	2.8	93	7.4	60-149 rooms
150 ห้องขึ้นไป	363	2,017	100.0	561	27.8	862	42.8	207	10.3	149	7.4	61	3.0	176	8.7	150 rooms or more
กรุงเทพมหานคร	109	701	100.0	229	32.6	258	36.8	52	7.4	84	12.0	39	5.6	39	5.6	Bangkok
ต่ำกว่า 60 ห้อง	12	23	100.0	6	26.1	12	52.2	-	-	5	21.7	-	-	-	-	Less than 60 rooms
60-149 ห้อง	18	37	100.0	-	-	37	100.0	-	-	-	-	-	-	-	-	60-149 rooms
150 ห้องขึ้นไป	79	641	100.0	223	34.8	209	32.6	52	8.1	79	12.3	39	6.1	39	6.1	150 rooms or more
กลาง	381	1,237	100.0	306	24.7	622	50.3	118	9.5	66	5.3	28	2.3	97	7.9	Central
ต่ำกว่า 60 ห้อง	129	229	100.0	78	34.1	112	48.9	20	8.7	8	3.5	1	0.4	10	4.4	Less than 60 rooms
60-149 ห้อง	134	382	100.0	71	18.6	210	55.0	38	10.0	33	8.6	12	3.1	18	4.7	60-149 rooms
150 ห้องขึ้นไป	118	626	100.0	157	25.1	300	48.0	60	9.6	25	4.0	15	2.4	69	10.9	150 rooms or more
เหนือ	255	636	100.0	130	20.4	333	52.4	100	15.7	37	5.8	10	1.6	26	4.1	Northern
ต่ำกว่า 60 ห้อง	118	183	100.0	42	22.9	122	66.7	12	6.6	4	2.2	3	1.6	-	-	Less than 60 rooms
60-149 ห้อง	91	284	100.0	71	25.0	132	46.5	52	18.3	10	3.5	5	1.8	14	4.9	60-149 rooms
150 ห้องขึ้นไป	46	169	100.0	17	10.1	79	46.7	36	21.3	23	13.6	2	1.2	12	7.1	150 rooms or more
ตะวันออกเฉียงเหนือ	211	614	100.0	140	22.8	313	50.9	54	8.8	35	5.7	11	1.8	61	10.0	Northeastern
ต่ำกว่า 60 ห้อง	104	137	100.0	40	29.2	83	60.6	5	3.6	6	4.4	2	1.5	1	0.7	Less than 60 rooms
60-149 ห้อง	81	321	100.0	65	20.3	155	48.3	37	11.5	19	5.9	7	2.2	38	11.8	60-149 rooms
150 ห้องขึ้นไป	26	156	100.0	35	22.4	75	48.1	12	7.7	10	6.4	2	1.3	22	14.1	150 rooms or more
ใต้	297	737	100.0	247	33.5	327	44.4	65	8.8	26	3.5	14	1.9	58	7.9	Southern
ต่ำกว่า 60 ห้อง	63	85	100.0	36	42.4	44	51.7	3	3.5	1	1.2	-	-	1	1.2	Less than 60 rooms
60-149 ห้อง	140	228	100.0	82	36.0	84	36.8	15	6.6	13	5.7	11	4.8	23	10.1	60-149 rooms
150 ห้องขึ้นไป	94	424	100.0	129	30.4	199	47.0	47	11.1	12	2.8	3	0.7	34	8.0	150 rooms or more

ตาราง 11 จำนวนและร้อยละของโรงแรมและเกสต์เฮาส์ที่มีการจัดประชุม/สัมมนา จำแนกตามจำนวนครั้งของการจัดประชุม/สัมมนา ขนาดของกิจการ และภาค

TABLE 11 NUMBER AND PERCENTAGE OF HOTELS AND GUEST HOUSES OF MEETING/SEMINAR ROOMS BY NUMBER OF MEETING/SEMINAR ARRANGEMENT, SIZE OF ESTABLISHMENT AND REGION

ภาค/ ขนาดของกิจการ	จำนวนโรงแรมและเกสต์เฮาส์ ที่มีห้องประชุม/สัมมนา Number of hotels/guest houses With meeting/ seminar rooms	จำนวนครั้งในการจัดประชุม/สัมมนา Number of meeting/seminar arrangement												จำนวนการประชุม เฉลี่ยต่อโรงแรมที่มี การจัดการประชุม Average number of arrangment per hotel	Region/ Size of establishment
		รวม Total		1 - 9		10 - 39		40 - 69		70 - 99		≥ 100			
		จำนวน Number	ร้อยละ %	จำนวน Number	ร้อยละ %	จำนวน Number	ร้อยละ %	จำนวน Number	ร้อยละ %	จำนวน Number	ร้อยละ %	จำนวน Number	ร้อยละ %		
ทั่วราชอาณาจักร	1,253	1,135	100.0	302	26.6	365	32.2	106	9.3	34	3.0	328	28.9	139.9	Whole Kingdom
ต่ำกว่า 60 ห้อง	426	383	100.0	178	46.5	142	37.1	25	6.5	6	1.6	32	8.3	31.1	Less than 60 rooms
60-149 ห้อง	464	405	100.0	71	17.5	169	41.7	50	12.3	24	6.0	91	22.5	88.2	60-149 rooms
150 ห้องขึ้นไป	363	347	100.0	53	15.3	54	15.6	31	8.9	4	1.2	205	59.0	319.9	150 rooms or more
กรุงเทพมหานคร	109	109	100.0	-	-	44	40.4	-	-	-	-	65	59.6	572.7	Bangkok
ต่ำกว่า 60 ห้อง	12	12	100.0	-	-	12	100.0	-	-	-	-	-	-	13.5	Less than 60 rooms
60-149 ห้อง	18	18	100.0	-	-	18	100.0	-	-	-	-	-	-	23.5	60-149 rooms
150 ห้องขึ้นไป	79	79	100.0	-	-	14	17.7	-	-	-	-	65	82.3	784.0	150 rooms or more
กลาง	381	348	100.0	81	23.3	124	35.6	30	8.6	16	4.6	97	27.9	98.9	Central
ต่ำกว่า 60 ห้อง	129	116	100.0	46	39.7	50	43.1	4	3.4	2	1.7	14	12.1	48.1	Less than 60 rooms
60-149 ห้อง	134	125	100.0	17	13.6	60	48.0	15	12.0	10	8.0	23	18.4	65.7	60-149 rooms
150 ห้องขึ้นไป	118	107	100.0	18	16.8	14	13.1	11	10.3	4	3.7	60	56.1	191.7	150 rooms or more
เหนือ	255	241	100.0	73	30.3	75	31.1	29	12.0	9	3.7	55	22.9	78.4	Northern
ต่ำกว่า 60 ห้อง	118	112	100.0	53	47.3	45	40.2	12	10.7	2	1.8	-	-	14.8	Less than 60 rooms
60-149 ห้อง	91	88	100.0	20	22.7	30	34.1	7	8.0	7	8.0	24	27.2	66.1	60-149 rooms
150 ห้องขึ้นไป	46	41	100.0	-	-	-	-	10	24.4	-	-	31	75.6	280.7	150 rooms or more
ตะวันออกเฉียงเหนือ	211	196	100.0	53	27.0	65	33.2	19	9.7	6	3.1	53	27.0	104.1	Northeastern
ต่ำกว่า 60 ห้อง	104	90	100.0	52	57.8	24	26.7	1	1.1	2	2.2	11	12.2	25.5	Less than 60 rooms
60-149 ห้อง	81	80	100.0	1	1.3	37	46.3	15	18.8	4	5.0	23	28.8	153.3	60-149 rooms
150 ห้องขึ้นไป	26	26	100.0	-	-	4	15.4	3	11.5	-	-	19	73.1	223.4	150 rooms or more
ใต้	297	241	100.0	95	39.4	57	23.7	28	11.6	3	1.2	58	24.1	94.7	Southern
ต่ำกว่า 60 ห้อง	63	53	100.0	27	50.9	11	20.8	8	15.1	-	-	7	13.2	42.1	Less than 60 rooms
60-149 ห้อง	140	94	100.0	33	35.1	24	25.5	13	13.8	3	3.2	21	22.4	96.0	60-149 rooms
150 ห้องขึ้นไป	94	94	100.0	35	37.2	22	23.4	7	7.4	-	-	30	32.0	123.0	150 rooms or more

ตาราง 12 จำนวนและร้อยละของผู้เข้าร่วมประชุม/สัมมนา ตามจำนวนครั้งของการจัดประชุม/สัมมนา จำแนกตามขนาดของกิจการ และภาค

TABLE 12 NUMBER AND PERCENTAGE OF MEETING/SEMINAR ATTENDANT ACCORDING TO TIMES OF MEETING/SEMINAR BY SIZE OF ESTABLISHMENT AND REGION

ภาค/ ขนาดของกิจการ	จำนวนโรงแรมและเกสต์เฮาส์		จำนวนผู้เข้าร่วมประชุม/สัมมนา ตามจำนวนครั้งของการจัดประชุม/สัมมนา											จำนวนผู้เข้าร่วม ประชุม/สัมมนา เฉลี่ยต่อครั้ง Number of meeting attendants per times	Region/ Size of establishment	
	Number of hotels/guest houses		Number of attendant according to times of meeting/seminar													
	มีห้องประชุม/สัมมนา With meeting/ seminar room	การจัดประชุม/สัมมนา With holding meeting/ seminar	รวม Total		1 - 9 ครั้ง/Time		10 - 39 ครั้ง/Time		40 - 69 ครั้ง/Time		70 - 99 ครั้ง/Time		≥ 100 ครั้ง/Time			
			จำนวน Number	ร้อยละ %	จำนวน Number	ร้อยละ %	จำนวน Number	ร้อยละ %	จำนวน Number	ร้อยละ %	จำนวน Number	ร้อยละ %	จำนวน Number			ร้อยละ %
ทั่วราชอาณาจักร	1,253	1,135	20,493,566	100.0	94,313	0.5	679,534	3.3	579,744	2.8	217,990	1.1	18,921,985	92.3	129.1	Whole Kingdom
ต่ำกว่า 60 ห้อง	426	383	1,073,577	100.0	53,683	5.0	233,775	21.8	207,224	19.3	19,363	1.8	559,532	52.1	90.3	Less than 60 rooms
60-149 ห้อง	464	405	3,251,564	100.0	24,936	0.8	343,608	10.5	213,614	6.6	188,871	5.8	2,480,535	76.3	90.9	60-149 rooms
150 ห้องขึ้นไป	363	347	16,168,425	100.0	15,694	0.1	102,151	0.6	158,906	1.0	9,756	0.1	15,881,918	98.2	145.6	150 rooms or more
กรุงเทพมหานคร	109	109	10,105,559	100.0	-	-	38,657	0.4	-	-	-	-	10,066,902	99.6	162.6	Bangkok
ต่ำกว่า 60 ห้อง	12	12	2,413	100.0	-	-	2,413	100.0	-	-	-	-	-	-	15.4	Less than 60 rooms
60-149 ห้อง	18	18	21,648	100.0	-	-	21,648	100.0	-	-	-	-	-	-	50.1	60-149 rooms
150 ห้องขึ้นไป	79	79	10,081,498	100.0	-	-	14,596	0.1	-	-	-	-	10,066,902	99.9	163.7	150 rooms or more
กลาง	381	348	3,749,288	100.0	32,788	0.9	230,258	6.2	154,770	4.1	79,687	2.1	3,251,785	86.7	109.0	Central
ต่ำกว่า 60 ห้อง	129	116	477,343	100.0	14,256	3.0	66,065	13.8	23,003	4.8	7,238	1.5	366,781	76.9	86.0	Less than 60 rooms
60-149 ห้อง	134	125	706,608	100.0	12,242	1.7	129,707	18.4	94,653	13.4	62,693	8.9	407,313	57.6	86.5	60-149 rooms
150 ห้องขึ้นไป	118	107	2,565,337	100.0	6,290	0.3	34,486	1.3	37,114	1.4	9,756	0.4	2,477,691	96.6	124.1	150 rooms or more
เหนือ	255	241	2,269,255	100.0	22,240	1.0	76,125	3.4	244,167	10.8	88,200	3.8	1,838,523	81.0	120.1	Northern
ต่ำกว่า 60 ห้อง	118	112	202,073	100.0	14,153	7.0	28,017	13.9	148,903	73.7	11,000	5.4	-	-	121.2	Less than 60 rooms
60-149 ห้อง	91	88	424,103	100.0	8,087	1.9	48,108	11.3	26,678	6.3	77,200	18.2	264,030	62.3	72.7	60-149 rooms
150 ห้องขึ้นไป	46	41	1,643,079	100.0	-	-	-	-	68,586	4.2	-	-	1,574,493	95.8	144.2	150 rooms or more
ตะวันออกเฉียงเหนือ	211	196	2,430,478	100.0	21,111	0.9	225,488	9.3	78,109	3.2	29,278	1.2	2,076,492	85.4	119.0	Northeastern
ต่ำกว่า 60 ห้อง	104	90	245,538	100.0	20,911	8.5	105,729	43.0	667	0.3	1,125	0.5	117,106	47.7	107.1	Less than 60 rooms
60-149 ห้อง	81	80	1,337,987	100.0	200	-	108,315	8.1	60,695	4.5	28,153	2.1	1,140,624	85.3	108.8	60-149 rooms
150 ห้องขึ้นไป	26	26	846,953	100.0	-	-	11,444	1.4	16,747	2.0	-	-	818,762	96.6	145.0	150 rooms or more
ใต้	297	241	1,938,986	100.0	18,174	0.9	109,006	5.6	102,698	5.3	20,825	1.1	1,688,283	87.1	85.0	Southern
ต่ำกว่า 60 ห้อง	63	53	146,210	100.0	4,363	3.0	31,551	21.6	34,651	23.7	-	-	75,645	51.7	65.8	Less than 60 rooms
60-149 ห้อง	140	94	761,218	100.0	4,407	0.6	35,830	4.7	31,588	4.2	20,825	2.7	668,568	87.8	84.3	60-149 rooms
150 ห้องขึ้นไป	94	94	1,031,558	100.0	9,404	1.0	41,625	4.0	36,459	3.5	-	-	944,070	91.5	89.2	150 rooms or more

หมายเหตุ : - ไม่มีข้อมูลหรือข้อมูลมีค่าเป็น 0 หรือมีข้อมูลจำนวนเล็กน้อย

Note : - Nil or zero or negligible amount.

ตาราง 13 จำนวนและร้อยละของโรงแรมและเกสต์เฮาส์ที่ดำเนินธุรกิจบริการประเภทต่าง ๆ จำแนกตามลักษณะการดำเนินธุรกิจบริการ ขนาดของกิจการ และภาค

TABLE 13 NUMBER AND PERCENTAGE OF HOTELS AND GUEST HOUSES IN SERVICE ACTIVITIES BY OPERATED THE BUSINESS, SIZE OF ESTABLISHMENT AND REGION

ภาค/ ประเภทธุรกิจบริการ/ ลักษณะการดำเนินธุรกิจบริการ ^{1/}	รวม		ขนาดของกิจการ (จำนวนห้อง) Size of establishment (room)						Region/ Type of service activities/ Operated the business ^{1/}
	Total		< 60		60 - 149		≥ 150		
	จำนวน Number	ร้อยละ %	จำนวน Number	ร้อยละ %	จำนวน Number	ร้อยละ %	จำนวน Number	ร้อยละ %	
ทั่วราชอาณาจักร	Whole Kingdom								
จำนวนโรงแรมฯ ทั้งสิ้น	5,420	100.0	3,945	100.0	1,034	100.0	441	100.0	Number of hotel/guest house
จำนวนโรงแรมฯ ที่มีธุรกิจบริการ	2,447	45.2	1,298	32.9	723	69.9	426	96.6	Number of hotel have services activities
ภัตตาคาร/ห้องอาหาร	2,242	91.6	1,119	86.2	697	96.4	426	100.0	Restaurant
ดำเนินการเอง	2,047	91.3	1,053	94.1	596	85.5	398	93.4	Own account
ให้ผู้อื่นดำเนินการ	195	8.7	66	5.9	101	14.5	28	6.6	Operated by other
สถานบันเทิง	552	22.6	164	12.6	174	24.1	214	50.2	Entertainment
ดำเนินการเอง	458	83.0	118	72.0	161	92.5	179	83.6	Own account
ให้ผู้อื่นดำเนินการ	94	17.0	46	28.0	13	7.5	35	16.4	Operated by other
บริการรถแท็กซี่/รถลีมูซีน	665	27.2	210	16.2	189	26.1	266	62.4	Taxi service/limousine
ดำเนินการเอง	312	46.9	133	63.3	95	50.3	84	31.6	Own account
ให้ผู้อื่นดำเนินการ	353	53.1	77	36.7	94	49.7	182	68.4	Operated by other
ตัดผม - เสริมสวย	273	11.2	42	3.2	62	8.6	169	39.7	Barber - saloon
ดำเนินการเอง	93	34.1	21	50.0	35	56.5	37	21.9	Own account
ให้ผู้อื่นดำเนินการ	180	65.9	21	50.0	27	43.5	132	78.1	Operated by other
สปา	456	18.6	115	8.9	150	20.8	191	44.8	Spa
ดำเนินการเอง	248	54.4	91	79.1	87	58.0	70	36.6	Own account
ให้ผู้อื่นดำเนินการ	208	45.6	24	20.9	63	42.0	121	63.4	Operated by other
นวดแผนไทย	930	38.0	300	23.1	324	44.8	306	71.8	Massage
ดำเนินการเอง	474	51.0	193	64.3	146	45.1	135	44.1	Own account
ให้ผู้อื่นดำเนินการ	456	49.0	107	35.7	178	54.9	171	55.9	Operated by other
บริการนำเที่ยว	658	26.9	305	23.5	175	24.2	178	41.8	Sightseeing tour services
ดำเนินการเอง	249	37.8	171	56.1	52	29.7	26	14.6	Own account
ให้ผู้อื่นดำเนินการ	409	62.2	134	43.9	123	70.3	152	85.4	Operated by other
ร้านขายของที่ระลึก	417	17.1	129	10.0	112	15.3	176	41.3	Souvenir shop
ดำเนินการเอง	259	62.1	95	73.6	83	74.1	81	46.0	Own account
ให้ผู้อื่นดำเนินการ	158	37.9	34	26.4	29	25.9	95	54.0	Operated by other
อื่น ๆ	157	6.4	81	6.2	40	5.5	36	8.5	Others
ดำเนินการเอง	118	75.2	66	81.5	29	72.5	23	63.9	Own account
ให้ผู้อื่นดำเนินการ	39	24.8	15	18.5	11	27.5	13	36.1	Operated by other

ตาราง 13 จำนวนและร้อยละของโรงแรมและเกสต์เฮาส์ที่ดำเนินธุรกิจบริการประเภทต่าง ๆ จำแนกตามลักษณะการดำเนินธุรกิจบริการ ขนาดของกิจการ และภาค (ต่อ)

TABLE 13 NUMBER AND PERCENTAGE OF HOTELS AND GUEST HOUSES IN SERVICE ACTIVITIES BY OPERATED THE BUSINESS, SIZE OF ESTABLISHMENT AND REGION (Cont'd)

ภาค/ ประเภทธุรกิจบริการ/ ลักษณะการดำเนินธุรกิจบริการ ^{1/}	รวม		ขนาดของกิจการ (จำนวนห้อง) Size of establishment (room)						Region/ Type of service activities/ Operated the business ^{1/}
	Total		< 60		60 - 149		≥ 150		
	จำนวน Number	ร้อยละ %	จำนวน Number	ร้อยละ %	จำนวน Number	ร้อยละ %	จำนวน Number	ร้อยละ %	
กรุงเทพมหานคร	Bangkok								
จำนวนโรงแรมฯ ทั้งสิ้น	294	100.0	58	100.0	92	100.0	144	100.0	Number of hotel/guest house
จำนวนโรงแรมฯ ที่มีธุรกิจบริการ	185	63.0	17	30.0	37	40.2	131	90.9	Number of hotel have services activities
ภัตตาคาร/ห้องอาหาร	185	100.0	17	100.0	37	100.0	131	100.0	Restaurant
ดำเนินการเอง	144	77.8	11	64.7	28	75.7	105	80.2	Own account
ให้ผู้อื่นดำเนินการ	41	22.2	6	35.3	9	24.3	26	19.8	Operated by other
สถานบันเทิง	65	35.1	-	-	-	-	65	49.6	Entertainment
ดำเนินการเอง	39	60.0	-	-	-	-	39	60.0	Own account
ให้ผู้อื่นดำเนินการ	26	40.0	-	-	-	-	26	40.0	Operated by other
บริการรถแท็กซี่/รถลีมูซีน	129	69.7	6	35.3	18	48.6	105	80.2	Taxi service/limousine
ดำเนินการเอง	9	7.0	-	-	9	50.0	-	-	Own account
ให้ผู้อื่นดำเนินการ	120	93.0	6	100.0	9	50.0	105	100.0	Operated by other
ตัดผม - เสริมสวย	79	42.7	-	-	-	-	79	60.3	Barber - saloon
ดำเนินการเอง	-	-	-	-	-	-	-	-	Own account
ให้ผู้อื่นดำเนินการ	79	100.0	-	-	-	-	79	100.0	Operated by other
สปา	94	50.8	6	35.3	9	24.3	79	60.3	Spa
ดำเนินการเอง	-	-	-	-	-	-	-	-	Own account
ให้ผู้อื่นดำเนินการ	94	100.0	6	100.0	9	100.0	79	100.0	Operated by other
นวดแผนไทย	114	61.6	-	-	9	24.3	105	80.2	Massage
ดำเนินการเอง	13	11.4	-	-	-	-	13	12.4	Own account
ให้ผู้อื่นดำเนินการ	101	88.6	-	-	9	100.0	92	87.6	Operated by other
บริการนำเที่ยว	67	36.2	6	35.3	9	24.3	52	39.7	Sightseeing tour services
ดำเนินการเอง	-	-	-	-	-	-	-	-	Own account
ให้ผู้อื่นดำเนินการ	67	100.0	6	100.0	9	100.0	52	100.0	Operated by other
ร้านขายของที่ระลึก	52	28.1	-	-	-	-	52	39.7	Souvenir shop
ดำเนินการเอง	26	50.0	-	-	-	-	26	50.0	Own account
ให้ผู้อื่นดำเนินการ	26	50.0	-	-	-	-	26	50.0	Operated by other
อื่น ๆ	13	7.0	-	-	-	-	13	10.0	Others
ดำเนินการเอง	-	-	-	-	-	-	-	-	Own account
ให้ผู้อื่นดำเนินการ	13	100.0	-	-	-	-	13	100.0	Operated by other

ตาราง 13 จำนวนและร้อยละของโรงแรมและเกสต์เฮาส์ที่ดำเนินธุรกิจบริการประเภทต่าง ๆ จำแนกตามลักษณะการดำเนินธุรกิจบริการ ขนาดของกิจการ และภาค (ต่อ)

TABLE 13 NUMBER AND PERCENTAGE OF HOTELS AND GUEST HOUSES IN SERVICE ACTIVITIES BY OPERATED THE BUSINESS, SIZE OF ESTABLISHMENT AND REGION (Cont'd)

ภาค/ ประเภทธุรกิจบริการ/ ลักษณะการดำเนินธุรกิจบริการ ^{1/}	รวม		ขนาดของกิจการ (จำนวนห้อง) Size of establishment (room)						Region/ Type of service activities/ Operated the business ^{1/}
	Total		< 60		60 - 149		≥ 150		
	จำนวน Number	ร้อยละ %	จำนวน Number	ร้อยละ %	จำนวน Number	ร้อยละ %	จำนวน Number	ร้อยละ %	
กลาง	Central								
จำนวนโรงแรมฯ ทั้งสิ้น	1,467	100.0	1,013	100.0	336	100.0	118	100.0	Number of hotel/guest house
จำนวนโรงแรมฯ ที่มีธุรกิจบริการ	663	45.2	343	33.9	203	60.4	117	99.2	Number of hotel have services activities
ภัตตาคาร/ห้องอาหาร	617	93.1	308	89.8	192	94.6	117	100.0	Restaurant
ดำเนินการเอง	574	93.0	291	94.5	166	86.5	117	100.0	Own account
ให้ผู้อื่นดำเนินการ	43	7.0	17	5.5	26	13.5	-	-	Operated by other
สถานบันเทิง	139	21.0	41	12.0	50	24.6	48	41.0	Entertainment
ดำเนินการเอง	123	88.5	28	68.3	48	96.0	47	97.9	Own account
ให้ผู้อื่นดำเนินการ	16	11.5	13	31.7	2	4.0	1	2.1	Operated by other
บริการรถแท็กซี่/รถลีมูซีน	130	19.6	38	11.1	33	16.3	59	50.4	Taxi service/limousine
ดำเนินการเอง	45	34.6	9	23.7	13	39.4	23	39.0	Own account
ให้ผู้อื่นดำเนินการ	85	65.4	29	76.3	20	60.6	36	61.0	Operated by other
ตัดผม - เสริมสวย	65	9.8	8	2.3	26	12.8	31	26.5	Barber - saloon
ดำเนินการเอง	27	41.5	5	62.5	12	46.2	10	32.3	Own account
ให้ผู้อื่นดำเนินการ	38	58.5	3	37.5	14	53.8	21	67.7	Operated by other
สปา	112	16.9	49	14.3	22	10.8	41	35.0	Spa
ดำเนินการเอง	98	87.5	46	93.9	21	95.5	31	75.6	Own account
ให้ผู้อื่นดำเนินการ	14	12.5	3	6.1	1	4.5	10	24.4	Operated by other
นวดแผนไทย	205	30.9	77	22.4	61	30.0	67	57.3	Massage
ดำเนินการเอง	121	59.0	53	68.8	24	39.3	44	65.7	Own account
ให้ผู้อื่นดำเนินการ	84	41.0	24	31.2	37	60.7	23	34.3	Operated by other
บริการนำเที่ยว	120	18.1	57	16.6	27	13.3	36	30.8	Sightseeing tour services
ดำเนินการเอง	47	39.2	21	36.8	19	70.4	7	19.4	Own account
ให้ผู้อื่นดำเนินการ	73	60.8	36	63.2	8	29.6	29	80.6	Operated by other
ร้านขายของที่ระลึก	132	19.9	39	11.4	42	20.7	51	43.6	Souvenir shop
ดำเนินการเอง	67	50.8	21	53.8	26	61.9	20	39.2	Own account
ให้ผู้อื่นดำเนินการ	65	49.2	18	46.2	16	38.1	31	60.8	Operated by other
อื่น ๆ	44	6.6	23	6.7	13	6.4	8	6.8	Others
ดำเนินการเอง	40	90.9	19	82.6	13	100.0	8	100.0	Own account
ให้ผู้อื่นดำเนินการ	4	9.1	4	17.4	-	-	-	-	Operated by other

ตาราง 13 จำนวนและร้อยละของโรงแรมและเกสต์เฮาส์ที่ดำเนินธุรกิจบริการประเภทต่าง ๆ จำแนกตามลักษณะการดำเนินธุรกิจบริการ ขนาดของกิจการ และภาค (ต่อ)

TABLE 13 NUMBER AND PERCENTAGE OF HOTELS AND GUEST HOUSES IN SERVICE ACTIVITIES BY OPERATED THE BUSINESS, SIZE OF ESTABLISHMENT AND REGION (Cont'd)

ภาค/ ประเภทธุรกิจบริการ/ ลักษณะการดำเนินธุรกิจบริการ ^{1/}	รวม		ขนาดของกิจการ (จำนวนห้อง) Size of establishment (room)						Region/ Type of service activities/ Operated the business ^{1/}
	Total		< 60		60 - 149		≥ 150		
	จำนวน Number	ร้อยละ %	จำนวน Number	ร้อยละ %	จำนวน Number	ร้อยละ %	จำนวน Number	ร้อยละ %	
เหนือ	Northern								
จำนวนโรงแรมฯ ทั้งสิ้น	1,078	100.0	864	100.0	167	100.0	47	100.0	Number of hotel/guest house
จำนวนโรงแรมฯ ที่มีธุรกิจบริการ	401	37.2	220	25.5	134	80.2	47	100.0	Number of hotel have services activities
ภัตตาคาร/ห้องอาหาร	365	91.0	187	85.0	131	97.8	47	100.0	Restaurant
ดำเนินการเอง	343	94.0	176	94.1	120	91.6	47	100.0	Own account
ให้ผู้อื่นดำเนินการ	22	6.0	11	5.9	11	8.4	-	-	Operated by other
สถานบันเทิง	91	22.7	25	11.4	43	32.1	23	48.9	Entertainment
ดำเนินการเอง	83	91.2	19	76.0	41	95.3	23	100.0	Own account
ให้ผู้อื่นดำเนินการ	8	8.8	6	24.0	2	4.7	-	-	Operated by other
บริการรถแท็กซี่/รถลีมูซีน	78	19.5	28	12.7	23	17.2	27	57.4	Taxi service/limousine
ดำเนินการเอง	50	64.1	19	67.9	18	78.3	13	48.1	Own account
ให้ผู้อื่นดำเนินการ	28	35.9	9	32.1	5	21.7	14	51.9	Operated by other
ตัดผม - เสริมสวย	32	8.0	8	3.6	17	12.7	7	14.9	Barber - saloon
ดำเนินการเอง	16	50.0	4	50.0	11	64.7	1	14.3	Own account
ให้ผู้อื่นดำเนินการ	16	50.0	4	50.0	6	35.3	6	85.7	Operated by other
สปา	42	10.5	10	4.5	22	16.4	10	21.3	Spa
ดำเนินการเอง	30	71.4	6	60.0	18	81.8	6	60.0	Own account
ให้ผู้อื่นดำเนินการ	12	28.6	4	40.0	4	18.2	4	40.0	Operated by other
นวดแผนไทย	140	34.9	48	21.8	60	44.8	32	68.1	Massage
ดำเนินการเอง	73	52.1	24	50.0	37	61.7	12	37.5	Own account
ให้ผู้อื่นดำเนินการ	67	47.9	24	50.0	23	38.3	20	62.5	Operated by other
บริการนำเที่ยว	112	27.9	57	25.9	39	29.1	16	34.0	Sightseeing tour services
ดำเนินการเอง	51	45.5	40	70.2	10	25.6	1	6.3	Own account
ให้ผู้อื่นดำเนินการ	61	54.5	17	29.8	29	74.4	15	93.7	Operated by other
ร้านขายของที่ระลึก	71	17.7	37	16.8	23	17.2	11	23.4	Souvenir shop
ดำเนินการเอง	53	74.6	30	81.1	16	69.6	7	63.6	Own account
ให้ผู้อื่นดำเนินการ	18	25.4	7	18.9	7	30.4	4	36.4	Operated by other
อื่น ๆ	24	6.0	17	7.7	7	5.2	-	-	Others
ดำเนินการเอง	18	75.0	13	76.5	5	71.4	-	-	Own account
ให้ผู้อื่นดำเนินการ	6	25.0	4	23.5	2	28.6	-	-	Operated by other

ตาราง 13 จำนวนและร้อยละของโรงแรมและเกสต์เฮาส์ที่ดำเนินธุรกิจบริการประเภทต่าง ๆ จำแนกตามลักษณะการดำเนินธุรกิจบริการ ขนาดของกิจการ และภาค (ต่อ)

TABLE 13 NUMBER AND PERCENTAGE OF HOTELS AND GUEST HOUSES IN SERVICE ACTIVITIES BY OPERATED THE BUSINESS, SIZE OF ESTABLISHMENT AND REGION (Cont'd)

ภาค/ ประเภทธุรกิจบริการ/ ลักษณะการดำเนินธุรกิจบริการ ^{1/}	รวม		ขนาดของกิจการ (จำนวนห้อง) Size of establishment (room)						Region/ Type of service activities/ Operated the business ^{1/}
	Total		< 60		60 - 149		≥ 150		
	จำนวน Number	ร้อยละ %	จำนวน Number	ร้อยละ %	จำนวน Number	ร้อยละ %	จำนวน Number	ร้อยละ %	
ตะวันออกเฉียงเหนือ									
Northeastern									
จำนวนโรงแรมฯ ทั้งสิ้น	1,091	100.0	930	100.0	130	100.0	31	100.0	Number of hotel/guest house
จำนวนโรงแรมฯ ที่มีธุรกิจบริการ	309	28.3	185	19.9	94	72.3	30	96.8	Number of hotel have services activities
ภัตตาคาร/ห้องอาหาร	254	82.2	133	71.9	91	96.8	30	100.0	Restaurant
ดำเนินการเอง	233	91.7	119	89.5	84	92.3	30	100.0	Own account
ให้ผู้อื่นดำเนินการ	21	8.3	14	10.5	7	7.7	-	-	Operated by other
สถานบันเทิง	98	31.7	39	21.1	40	42.5	19	63.3	Entertainment
ดำเนินการเอง	80	81.6	25	64.1	39	97.5	16	84.2	Own account
ให้ผู้อื่นดำเนินการ	18	18.4	14	35.9	1	2.5	3	15.8	Operated by other
บริการรถแท็กซี่/รถลีมูซีน	26	8.4	10	5.4	9	9.6	7	23.3	Taxi service/limousine
ดำเนินการเอง	14	53.8	5	50.0	5	55.6	4	57.1	Own account
ให้ผู้อื่นดำเนินการ	12	46.2	5	50.0	4	44.4	3	42.9	Operated by other
ตัดผม - เสริมสวย	22	7.1	12	6.5	6	6.4	4	13.3	Barber - saloon
ดำเนินการเอง	10	45.5	7	58.3	2	33.3	1	25.0	Own account
ให้ผู้อื่นดำเนินการ	12	54.5	5	41.7	4	66.7	3	75.0	Operated by other
สปา	35	11.3	14	7.6	13	13.8	8	26.7	Spa
ดำเนินการเอง	19	54.3	8	57.1	5	38.5	6	75.0	Own account
ให้ผู้อื่นดำเนินการ	16	45.7	6	42.9	8	61.5	2	25.0	Operated by other
นวดแผนไทย	81	26.2	30	16.2	34	36.2	17	56.7	Massage
ดำเนินการเอง	52	64.2	19	63.3	19	55.9	14	82.4	Own account
ให้ผู้อื่นดำเนินการ	29	35.8	11	36.7	15	44.1	3	17.6	Operated by other
บริการนำเที่ยว	16	5.2	5	2.7	6	6.4	5	16.7	Sightseeing tour services
ดำเนินการเอง	13	81.3	5	100.0	4	66.7	4	80.0	Own account
ให้ผู้อื่นดำเนินการ	3	18.7	-	-	2	33.3	1	20.0	Operated by other
ร้านขายของที่ระลึก	45	14.6	17	9.2	12	12.8	16	53.3	Souvenir shop
ดำเนินการเอง	38	84.4	17	100.0	11	91.7	10	62.5	Own account
ให้ผู้อื่นดำเนินการ	7	15.6	-	-	1	8.3	6	37.5	Operated by other
อื่น ๆ	32	10.3	26	14.0	6	6.4	-	-	Others
ดำเนินการเอง	28	87.5	23	88.5	5	83.3	-	-	Own account
ให้ผู้อื่นดำเนินการ	4	12.5	3	11.5	1	16.7	-	-	Operated by other

ตาราง 13 จำนวนและร้อยละของโรงแรมและเกสต์เฮาส์ที่ดำเนินธุรกิจบริการประเภทต่าง ๆ จำแนกตามลักษณะการดำเนินธุรกิจบริการ ขนาดของกิจการ และภาค (ต่อ)

TABLE 13 NUMBER AND PERCENTAGE OF HOTELS AND GUEST HOUSES IN SERVICE ACTIVITIES BY OPERATED THE BUSINESS, SIZE OF ESTABLISHMENT AND REGION (Cont'd)

ภาค/ ประเภทธุรกิจบริการ/ ลักษณะการดำเนินธุรกิจบริการ ^{1/}	รวม		ขนาดของกิจการ (จำนวนห้อง) Size of establishment (room)						Region/ Type of service activities/ Operated the business ^{1/}
	Total		< 60		60 - 149		≥ 150		
	จำนวน Number	ร้อยละ %	จำนวน Number	ร้อยละ %	จำนวน Number	ร้อยละ %	จำนวน Number	ร้อยละ %	
ใต้									Southern
จำนวนโรงแรมฯ ทั้งสิ้น	1,490	100.0	1,080	100.0	309	100.0	101	100.0	Number of hotel/guest house
จำนวนโรงแรมฯ ที่มีธุรกิจบริการ	889	59.7	533	49.4	255	82.5	101	100.0	Number of hotel have services activities
ภัตตาคาร/ห้องอาหาร	821	92.3	474	88.9	246	96.5	101	100.0	Restaurant
ดำเนินการเอง	753	91.7	456	96.2	198	80.5	99	98.0	Own account
ให้ผู้อื่นดำเนินการ	68	8.3	18	3.8	48	19.5	2	2.0	Operated by other
สถานบันเทิง	159	17.9	59	11.1	41	16.1	59	58.4	Entertainment
ดำเนินการเอง	133	83.7	46	78.0	33	80.5	54	91.5	Own account
ให้ผู้อื่นดำเนินการ	26	16.3	13	22.0	8	19.5	5	8.5	Operated by other
บริการรถแท็กซี่/รถลีมูซีน	302	34.0	128	24.0	106	41.6	68	67.3	Taxi service/limousine
ดำเนินการเอง	194	64.2	100	78.1	50	47.2	44	64.7	Own account
ให้ผู้อื่นดำเนินการ	108	35.8	28	21.9	56	52.8	24	35.3	Operated by other
ตัดผม - เสริมสวย	75	8.4	14	2.6	13	5.1	48	47.5	Barber - saloon
ดำเนินการเอง	40	53.3	5	35.7	10	76.9	25	52.1	Own account
ให้ผู้อื่นดำเนินการ	35	46.7	9	64.3	3	23.1	23	47.9	Operated by other
สปา	173	19.5	36	6.7	83	32.5	54	53.5	Spa
ดำเนินการเอง	100	57.8	31	86.1	42	50.6	27	50.0	Own account
ให้ผู้อื่นดำเนินการ	73	42.2	5	13.9	41	49.4	27	50.0	Operated by other
นวดแผนไทย	390	43.9	145	27.2	160	62.7	85	84.2	Massage
ดำเนินการเอง	215	55.1	97	66.9	66	41.2	52	61.2	Own account
ให้ผู้อื่นดำเนินการ	175	44.9	48	33.1	94	58.8	33	38.8	Operated by other
บริการนำเที่ยว	343	38.6	180	33.8	94	36.9	69	68.3	Sightseeing tour services
ดำเนินการเอง	138	40.2	105	58.3	19	20.2	14	20.3	Own account
ให้ผู้อื่นดำเนินการ	205	59.8	75	41.7	75	79.8	55	79.7	Operated by other
ร้านขายของที่ระลึก	117	13.2	36	6.8	35	13.7	46	45.5	Souvenir shop
ดำเนินการเอง	75	64.1	27	75.0	30	85.7	18	39.1	Own account
ให้ผู้อื่นดำเนินการ	42	35.9	9	25.0	5	14.3	28	60.9	Operated by other
อื่น ๆ	44	4.9	15	2.8	14	5.5	15	14.9	Others
ดำเนินการเอง	32	72.7	11	73.3	6	42.9	15	100.0	Own account
ให้ผู้อื่นดำเนินการ	12	27.3	4	26.7	8	57.1	-	-	Operated by other

หมายเหตุ ^{1/} : โรงแรมและเกสต์เฮาส์ 1 แห่ง สามารถตอบได้มากกว่า 1 คำตอบ

Note ^{1/} : A hotel/guest house can respond more than one choice

ตาราง 14.1 จำนวนผู้ใช้บริการภัตตาคาร/ห้องอาหารเฉลี่ยต่อวัน จำแนกตามผู้ใช้บริการ ขนาดของกิจการ และภาค

TABLE 14.1 AVERAGE GUEST PER DAY IN THE RESTAURANT BY TYPE OF GUEST, SIZE OF ESTABLISHMENT AND REGION

ภาค/ ขนาดของกิจการ	จำนวนผู้ใช้บริการเฉลี่ยต่อวัน Average guest per day					Region/ Size of establishment
	รวม Total	ชาวไทย Thai		ชาวต่างประเทศ Foreigner		
		จำนวน Number	ร้อยละ %	จำนวน Number	ร้อยละ %	
ทั่วประเทศ	164,958	70,472	42.7	94,486	57.3	Whole Kingdom
ต่ำกว่า 60 ห้อง	32,857	17,054	51.9	15,803	48.1	Less than 60 rooms
60-149 ห้อง	34,103	16,801	49.3	17,302	50.7	60-149 rooms
150 ห้องขึ้นไป	97,998	36,617	37.4	61,381	62.6	150 rooms or more
กรุงเทพมหานคร	44,638	14,819	33.2	29,819	66.8	Bangkok
ต่ำกว่า 60 ห้อง	203	68	33.5	135	66.5	Less than 60 rooms
60-149 ห้อง	1,601	600	37.5	1,001	62.5	60-149 rooms
150 ห้องขึ้นไป	42,834	14,151	33.0	28,683	67.0	150 rooms or more
กลาง	50,698	26,252	51.8	24,446	48.2	Central
ต่ำกว่า 60 ห้อง	11,459	7,797	68.0	3,662	32.0	Less than 60 rooms
60-149 ห้อง	14,754	6,628	44.9	8,126	55.1	60-149 rooms
150 ห้องขึ้นไป	24,485	11,827	48.3	12,658	51.7	150 rooms or more
เหนือ	17,162	9,979	58.1	7,183	41.9	Northern
ต่ำกว่า 60 ห้อง	3,752	2,675	71.3	1,077	28.7	Less than 60 rooms
60-149 ห้อง	4,219	2,753	65.3	1,466	34.7	60-149 rooms
150 ห้องขึ้นไป	9,191	4,551	49.5	4,640	50.5	150 rooms or more
ตะวันออกเฉียงเหนือ	11,608	9,948	85.7	1,660	14.3	Northeastern
ต่ำกว่า 60 ห้อง	3,253	2,658	81.7	595	18.3	Less than 60 rooms
60-149 ห้อง	4,872	4,299	88.2	573	11.8	60-149 rooms
150 ห้องขึ้นไป	3,483	2,991	85.9	492	14.1	150 rooms or more
ใต้	40,852	9,474	23.2	31,378	76.8	Southern
ต่ำกว่า 60 ห้อง	14,190	3,856	27.2	10,334	72.8	Less than 60 rooms
60-149 ห้อง	8,657	2,521	29.1	6,136	70.9	60-149 rooms
150 ห้องขึ้นไป	18,005	3,097	17.2	14,908	82.8	150 rooms or more

ตาราง 14.2 จำนวนผู้ใช้บริการสถานบันเทิงเฉลี่ยต่อวัน จำแนกตามผู้ใช้บริการ ขนาดของกิจการ และภาค

TABLE 14.2 AVERAGE GUEST PER DAY IN THE ENTERTAINMENT LOUNGE BY TYPE OF GUEST, SIZE OF ESTABLISHMENT AND REGION

ภาค/ ขนาดของกิจการ	จำนวนผู้ใช้บริการเฉลี่ยต่อวัน Average guest per day					Region/ Size of establishment
	รวม Total	ชาวไทย Thai		ชาวต่างประเทศ Foreigner		
		จำนวน Number	ร้อยละ %	จำนวน Number	ร้อยละ %	
ทั่วราชอาณาจักร	48,342	19,913	41.2	28,429	58.8	Whole Kingdom
ต่ำกว่า 60 ห้อง	3,764	2,296	61.0	1,468	39.0	Less than 60 rooms
60-149 ห้อง	10,978	6,662	60.7	4,316	39.3	60-149 rooms
150 ห้องขึ้นไป	33,600	10,955	32.6	22,645	67.4	150 rooms or more
กรุงเทพมหานคร	21,521	5,467	25.4	16,054	74.6	Bangkok
ต่ำกว่า 60 ห้อง	-	-	-	-	-	Less than 60 rooms
60-149 ห้อง	-	-	-	-	-	60-149 rooms
150 ห้องขึ้นไป	21,521	5,467	25.4	16,054	74.6	150 rooms or more
กลาง	7,950	3,708	46.6	4,242	53.4	Central
ต่ำกว่า 60 ห้อง	648	470	72.5	178	27.5	Less than 60 rooms
60-149 ห้อง	3,824	1,563	40.9	2,261	59.1	60-149 rooms
150 ห้องขึ้นไป	3,478	1,675	48.2	1,803	51.8	150 rooms or more
เหนือ	5,722	3,380	59.1	2,342	40.9	Northern
ต่ำกว่า 60 ห้อง	420	291	69.3	129	30.7	Less than 60 rooms
60-149 ห้อง	2,959	1,487	50.3	1,472	49.7	60-149 rooms
150 ห้องขึ้นไป	2,343	1,602	68.4	741	31.6	150 rooms or more
ตะวันออกเฉียงเหนือ	5,590	5,188	92.8	402	7.2	Northeastern
ต่ำกว่า 60 ห้อง	970	848	87.4	122	12.6	Less than 60 rooms
60-149 ห้อง	3,056	2,874	94.0	182	6.0	60-149 rooms
150 ห้องขึ้นไป	1,564	1,466	93.8	98	6.2	150 rooms or more
ใต้	7,559	2,170	28.7	5,389	71.3	Southern
ต่ำกว่า 60 ห้อง	1,726	687	39.8	1,039	60.2	Less than 60 rooms
60-149 ห้อง	1,139	738	64.8	401	35.2	60-149 rooms
150 ห้องขึ้นไป	4,694	745	15.9	3,949	84.1	150 rooms or more

ตาราง 14.3 จำนวนผู้ให้บริการร้านขายของที่ระลึกเฉลี่ยต่อวัน จำแนกตามผู้ให้บริการ ขนาดของกิจการ และภาค

TABLE 14.3 AVERAGE GUEST PER DAY IN THE SOUVENIR SHOP BY TYPE OF GUEST, SIZE OF ESTABLISHMENT AND REGION

ภาค/ ขนาดของกิจการ	จำนวนผู้ให้บริการเฉลี่ยต่อวัน Average guest per day					Region/ Size of establishment
	รวม Total	ชาวไทย Thai		ชาวต่างประเทศ Foreigner		
		จำนวน Number	ร้อยละ %	จำนวน Number	ร้อยละ %	
ทั่วราชอาณาจักร	12,381	3,475	28.1	8,906	71.9	Whole Kingdom
ต่ำกว่า 60 ห้อง	3,406	959	28.2	2,447	71.8	Less than 60 rooms
60-149 ห้อง	2,973	1,242	41.8	1,731	58.2	60-149 rooms
150 ห้องขึ้นไป	6,002	1,274	21.2	4,728	78.8	150 rooms or more
กรุงเทพมหานคร	3,953	196	5.0	3,757	95.0	Bangkok
ต่ำกว่า 60 ห้อง	-	-	-	-	-	Less than 60 rooms
60-149 ห้อง	-	-	-	-	-	60-149 rooms
150 ห้องขึ้นไป	3,953	196	5.0	3,757	95.0	150 rooms or more
กลาง	2,554	1,184	46.4	1,370	53.6	Central
ต่ำกว่า 60 ห้อง	1,313	433	33.0	880	67.0	Less than 60 rooms
60-149 ห้อง	741	510	68.8	231	31.2	60-149 rooms
150 ห้องขึ้นไป	500	241	48.2	259	51.8	150 rooms or more
เหนือ	2,298	771	33.6	1,527	66.4	Northern
ต่ำกว่า 60 ห้อง	513	253	49.3	260	50.7	Less than 60 rooms
60-149 ห้อง	1,281	385	30.0	896	70.0	60-149 rooms
150 ห้องขึ้นไป	504	133	26.4	371	73.6	150 rooms or more
ตะวันออกเฉียงเหนือ	804	735	91.4	69	8.6	Northeastern
ต่ำกว่า 60 ห้อง	181	161	89.0	20	11.0	Less than 60 rooms
60-149 ห้อง	103	95	92.2	8	7.8	60-149 rooms
150 ห้องขึ้นไป	520	479	92.1	41	7.9	150 rooms or more
ใต้	2,772	589	21.2	2,183	78.8	Southern
ต่ำกว่า 60 ห้อง	1,399	112	8.0	1,287	92.0	Less than 60 rooms
60-149 ห้อง	848	252	29.7	596	70.3	60-149 rooms
150 ห้องขึ้นไป	525	225	42.8	300	57.2	150 rooms or more

ตาราง 15 จำนวนและร้อยละของโรงแรมและเกสต์เฮาส์ จำแนกตามการมีสิ่งอำนวยความสะดวกบริการ ประเภทของสิ่งอำนวยความสะดวก ขนาดของกิจการ และภาค
TABLE 15 NUMBER AND PERCENTAGE OF HOTELS AND GUEST HOUSES BY TYPE OF FACILITY PROVIDED, SIZE OF ESTABLISHMENT AND REGION

ภาค/ ขนาดของกิจการ	รวม		ไม่มีบริการ		มีบริการ		ประเภทสิ่งอำนวยความสะดวกที่มีบริการในโรงแรม/เกสต์เฮาส์ Type of facility provided in the hotels/guest houses								Region/ Size of establishment
	Total		สิ่งอำนวยความสะดวก		สิ่งอำนวยความสะดวก		ศูนย์สุขภาพ		สระว่ายน้ำ		สปา		บริการทางการสื่อสาร		
	จำนวน	ร้อยละ	จำนวน	ร้อยละ	จำนวน	ร้อยละ	จำนวน	ร้อยละ	จำนวน	ร้อยละ	จำนวน	ร้อยละ	จำนวน	ร้อยละ	
	Number	%	Number	%	Number	%	Number	%	Number	%	Number	%	Number	%	
ทั่วราชอาณาจักร	5,420	100.0	3,943	72.7	1,477	27.3	425	28.8	1,057	71.6	424	28.7	637	43.1	Whole Kingdom
ต่ำกว่า 60 ห้อง	3,945	100.0	3,329	84.4	616	15.6	72	11.7	344	55.8	128	20.8	319	51.8	Less than 60 rooms
60-149 ห้อง	1,034	100.0	522	50.5	512	49.5	161	31.4	379	74.0	126	24.6	198	38.7	60-149 rooms
150 ห้องขึ้นไป	441	100.0	92	20.9	349	79.1	192	55.0	334	95.7	170	48.7	120	34.4	150 rooms or more
กรุงเทพมหานคร	294	100.0	178	60.5	116	39.5	58	50.0	101	87.1	67	57.8	22	19.0	Bangkok
ต่ำกว่า 60 ห้อง	58	100.0	52	89.7	6	10.3	-	-	-	-	6	100.0	-	-	Less than 60 rooms
60-149 ห้อง	92	100.0	74	80.4	18	19.6	19	100.0	9	50.0	9	50.0	9	50.0	60-149 rooms
150 ห้องขึ้นไป	144	100.0	52	36.1	92	63.9	39	42.4	92	100.0	52	56.5	13	14.1	150 rooms or more
กลาง	1,467	100.0	1,019	69.5	448	30.5	135	30.2	342	76.3	114	25.5	163	36.3	Central
ต่ำกว่า 60 ห้อง	1,013	100.0	829	81.8	184	18.2	40	21.7	121	65.8	54	29.3	72	39.1	Less than 60 rooms
60-149 ห้อง	336	100.0	177	52.6	159	47.4	29	18.2	118	74.2	18	11.3	53	33.3	60-149 rooms
150 ห้องขึ้นไป	118	100.0	13	11.0	105	89.0	66	62.8	103	98.1	42	40.0	38	36.2	150 rooms or more
เหนือ	1,078	100.0	843	78.2	235	21.8	23	9.8	147	62.6	34	14.5	105	44.7	Northern
ต่ำกว่า 60 ห้อง	864	100.0	762	88.2	102	11.8	5	4.9	46	45.1	12	11.8	57	55.9	Less than 60 rooms
60-149 ห้อง	167	100.0	79	47.3	88	52.7	9	10.2	60	68.2	17	19.3	39	44.3	60-149 rooms
150 ห้องขึ้นไป	47	100.0	2	4.3	45	95.7	9	20.0	41	91.1	5	11.1	9	20.0	150 rooms or more
ตะวันออกเฉียงเหนือ	1,091	100.0	954	87.4	137	12.6	36	26.3	71	51.8	23	16.8	63	46.0	Northeastern
ต่ำกว่า 60 ห้อง	930	100.0	861	92.6	69	7.4	17	24.6	33	47.8	9	13.0	32	46.4	Less than 60 rooms
60-149 ห้อง	130	100.0	83	63.8	47	36.2	9	19.1	22	46.8	6	12.8	26	55.3	60-149 rooms
150 ห้องขึ้นไป	31	100.0	10	32.3	21	67.7	10	47.6	16	76.2	8	38.1	5	23.8	150 rooms or more
ใต้	1,490	100.0	949	63.7	541	36.3	173	31.9	396	73.2	186	34.4	284	52.5	Southern
ต่ำกว่า 60 ห้อง	1,080	100.0	825	76.4	255	23.6	10	4.0	144	56.5	47	18.4	158	62.0	Less than 60 rooms
60-149 ห้อง	309	100.0	109	35.3	200	64.7	95	47.5	170	85.0	76	38.0	71	35.5	60-149 rooms
150 ห้องขึ้นไป	101	100.0	15	14.9	86	85.1	68	79.1	82	95.3	63	73.3	55	64.0	150 rooms or more

หมายเหตุ : โรงแรมและเกสต์เฮาส์ 1 แห่ง สามารถตอบได้มากกว่า 1 คำตอบ

Note : A hotel/guest house can respond more than one choice

ตาราง 16 จำนวนคนทำงานในโรงแรมและเกสต์เฮาส์ จำแนกตามลักษณะการจ้างงาน เพศ ขนาดของกิจการ และภาค

TABLE 16 NUMBER OF PERSONS ENGAGED IN HOTELS AND GUEST HOUSES BY WORK STATUS, SEX, SIZE OF ESTABLISHMENT AND REGION

ภาค/ ขนาดของกิจการ	รวม Total			คนทำงานโดยไม่ได้รับ ค่าจ้าง เงินเดือน Unpaid workers			ลูกจ้าง Employees															Region/ Size of establishment
	รวม Total	ชาย Male	หญิง Female	รวม Total	ชาย Male	หญิง Female	รวม Total			ระดับผู้บริหาร General manager and department heads			รองหัวหน้าฝ่ายและผู้ช่วย หัวหน้าฝ่ายต่าง ๆ Sub and assistant department heads			พนักงานผู้ใช้เทคนิค ระดับกลาง Intermediate skilled staff			พนักงานที่ไม่ต้องใช้เทคนิค Unskilled staff			
							รวม Total	ชาย Male	หญิง Female	รวม Total	ชาย Male	หญิง Female	รวม Total	ชาย Male	หญิง Female	รวม Total	ชาย Male	หญิง Female	รวม Total	ชาย Male	หญิง Female	
ทั่วราชอาณาจักร	180,431	82,595	97,836	6,108	2,999	3,109	174,323	79,596	94,727	8,322	4,780	3,542	12,614	6,008	6,606	59,348	27,688	31,660	94,039	41,120	52,919	Whole Kingdom
ต่ำกว่า 60 ห้อง	38,203	15,317	22,886	5,475	2,679	2,796	32,728	12,638	20,090	1,835	1,035	801	2,309	1,008	1,301	6,924	2,943	3,981	21,660	7,653	14,007	Less than 60 rooms
60-149 ห้อง	51,304	23,355	27,949	544	278	266	50,760	23,077	27,683	2,676	1,561	1,115	3,963	1,901	2,061	15,893	7,939	7,953	28,228	11,675	16,553	60-149 rooms
150 ห้องขึ้นไป	90,924	43,923	47,001	89	42	47	90,835	43,881	46,954	3,811	2,185	1,626	6,341	3,098	3,244	36,532	16,806	19,725	44,151	21,792	22,359	150 rooms or more
กรุงเทพมหานคร	34,228	15,705	18,523	66	51	15	34,162	15,654	18,508	1,576	890	686	1,687	855	832	14,967	6,668	8,299	15,932	7,241	8,691	Bangkok
ต่ำกว่า 60 ห้อง	777	313	464	29	23	6	748	290	458	52	29	23	52	23	29	215	75	139	429	162	267	Less than 60 rooms
60-149 ห้อง	3,643	1,555	2,088	37	28	9	3,606	1,527	2,079	202	129	74	221	138	83	1,426	662	764	1,757	598	1,159	60-149 rooms
150 ห้องขึ้นไป	29,808	13,837	15,971	-	-	-	29,808	13,837	15,971	1,322	733	589	1,414	694	720	13,327	5,930	7,396	13,745	6,480	7,265	150 rooms or more
กลาง	51,718	22,807	28,911	1,343	658	685	50,375	22,149	28,226	2,147	1,233	914	3,586	1,686	1,900	15,094	6,819	8,275	29,548	12,411	17,137	Central
ต่ำกว่า 60 ห้อง	11,667	4,507	7,160	1,185	587	598	10,482	3,920	6,562	558	301	257	678	280	399	1,734	766	967	7,512	2,573	4,939	Less than 60 rooms
60-149 ห้อง	16,306	7,006	9,300	125	56	69	16,181	6,950	9,231	698	411	287	1,116	515	601	5,146	2,488	2,658	9,221	3,535	5,686	60-149 rooms
150 ห้องขึ้นไป	23,745	11,294	12,451	33	15	18	23,712	11,279	12,433	890	521	369	1,792	891	901	8,214	3,564	4,650	12,816	6,303	6,513	150 rooms or more
เหนือ	18,260	8,119	10,141	1,383	658	725	16,877	7,461	9,416	959	532	427	1,171	557	614	4,598	1,970	2,628	10,149	4,402	5,747	Northern
ต่ำกว่า 60 ห้อง	6,223	2,497	3,726	1,267	598	669	4,956	1,899	3,057	254	133	121	257	98	159	1,331	513	818	3,114	1,155	1,959	Less than 60 rooms
60-149 ห้อง	6,154	2,754	3,400	113	59	54	6,041	2,695	3,346	430	236	194	472	230	242	1,433	665	768	3,706	1,564	2,143	60-149 rooms
150 ห้องขึ้นไป	5,883	2,868	3,015	3	1	2	5,880	2,867	3,013	275	163	113	442	229	213	1,834	792	1,042	3,329	1,683	1,646	150 rooms or more
ตะวันออกเฉียงเหนือ	17,057	7,842	9,215	1,633	837	796	15,424	7,005	8,419	771	422	349	960	442	518	3,528	1,828	1,700	10,165	4,313	5,852	Northeastern
ต่ำกว่า 60 ห้อง	5,863	2,433	3,430	1,473	757	716	4,390	1,676	2,714	240	133	107	182	76	106	587	261	326	3,381	1,206	2,175	Less than 60 rooms
60-149 ห้อง	6,995	3,236	3,759	133	67	66	6,862	3,169	3,693	335	188	148	531	239	292	2,015	1,087	928	3,981	1,655	2,326	60-149 rooms
150 ห้องขึ้นไป	4,199	2,173	2,026	27	13	14	4,172	2,160	2,012	195	102	94	247	126	121	926	480	446	2,803	1,452	1,351	150 rooms or more
ใต้	59,168	28,122	31,046	1,683	795	888	57,485	27,327	30,158	2,869	1,703	1,166	5,210	2,468	2,742	21,161	10,403	10,758	28,245	12,753	15,492	Southern
ต่ำกว่า 60 ห้อง	13,673	5,567	8,106	1,521	714	807	12,152	4,853	7,299	731	439	292	1,140	531	609	3,058	1,327	1,731	7,224	2,556	4,667	Less than 60 rooms
60-149 ห้อง	18,206	8,804	9,402	136	68	68	18,070	8,736	9,334	1,011	597	413	1,623	779	844	5,873	3,037	2,836	9,563	4,323	5,240	60-149 rooms
150 ห้องขึ้นไป	27,289	13,751	13,538	26	13	13	27,263	13,738	13,525	1,128	666	462	2,447	1,157	1,289	12,231	6,039	6,191	11,457	5,874	5,583	150 rooms or more

ตาราง 17 จำนวนคนทำงาน จำนวนห้องพักและจำนวนคนงานเฉลี่ยต่อห้องพัก จำแนกตามขนาดของกิจการ และภาค

TABLE 17 NUMBER OF PERSONS ENGAGED, NUMBER OF ROOMS AND AVERAGE PERSONS ENGAGED PER ROOM BY SIZE OF ESTABLISHMENT AND REGION

ภาค/ ขนาดของกิจการ	จำนวนโรงแรม/ เกสต์เฮาส์ Number of hotels/guest houses	จำนวนคนทำงาน Number of persons engaged (คน : person)	จำนวนห้องพัก Number of rooms (ห้อง : room)	จำนวนคนทำงาน เฉลี่ยต่อห้องพัก Average persons engaged per room (คน : person)	Region/ Size of establishment
ทั่วราชอาณาจักร	5,420	180,431	303,154	0.6	Whole Kingdom
ต่ำกว่า 60 ห้อง	3,945	38,203	93,437	0.4	Less than 60 rooms
60-149 ห้อง	1,034	51,304	91,274	0.6	60-149 rooms
150 ห้องขึ้นไป	441	90,924	118,443	0.8	150 rooms or more
กรุงเทพมหานคร	294	34,228	58,586	0.6	Bangkok
ต่ำกว่า 60 ห้อง	58	777	2,169	0.4	Less than 60 rooms
60-149 ห้อง	92	3,643	8,740	0.4	60-149 rooms
150 ห้องขึ้นไป	144	29,808	47,677	0.6	150 rooms or more
กลาง	1,467	51,718	87,172	0.6	Central
ต่ำกว่า 60 ห้อง	1,013	11,667	28,168	0.4	Less than 60 rooms
60-149 ห้อง	336	16,306	29,602	0.6	60-149 rooms
150 ห้องขึ้นไป	118	23,745	29,402	0.8	150 rooms or more
เหนือ	1,078	18,260	43,789	0.4	Northern
ต่ำกว่า 60 ห้อง	864	6,223	18,316	0.3	Less than 60 rooms
60-149 ห้อง	167	6,154	14,331	0.4	60-149 rooms
150 ห้องขึ้นไป	47	5,883	11,142	0.5	150 rooms or more
ตะวันออกเฉียงเหนือ	1,091	17,057	35,573	0.5	Northeastern
ต่ำกว่า 60 ห้อง	930	5,863	17,983	0.3	Less than 60 rooms
60-149 ห้อง	130	6,995	11,772	0.6	60-149 rooms
150 ห้องขึ้นไป	31	4,199	5,818	0.7	150 rooms or more
ใต้	1,490	59,168	78,034	0.8	Southern
ต่ำกว่า 60 ห้อง	1,080	13,673	26,801	0.5	Less than 60 rooms
60-149 ห้อง	309	18,206	26,829	0.7	60-149 rooms
150 ห้องขึ้นไป	101	27,289	24,404	1.1	150 rooms or more

ตาราง 18 ข้อมูลสถิติที่สำคัญ จำแนกตามขนาดของกิจการ และภาค

TABLE 18 PRINCIPAL STATISTICS BY SIZE OF ESTABLISHMENT AND REGION

(พันบาท : In Thousand Baht)

ภาค/ ขนาดของกิจการ	จำนวนโรงแรม/ เกสต์เฮาส์ Number of hotels/ guest houses	จำนวน คนทำงาน Number of persons engaged	จำนวนลูกจ้าง Number of employees	ค่าใช้จ่ายด้าน บุคลากร Remuneration	รายรับ Receipts	ค่าใช้จ่าย Expenditures	มูลค่าเพิ่ม Value added	Region/ Size of establishment
ทั่วราชอาณาจักร	5,420	180,431	174,323	27,527,584.8	95,416,110.2	39,455,248.0	55,960,862.2	Whole Kingdom
ต่ำกว่า 60 ห้อง	3,945	38,203	32,728	2,788,632.8	10,443,512.9	3,264,430.3	7,179,082.7	Less than 60 rooms
60-149 ห้อง	1,034	51,304	50,760	5,749,643.7	17,195,138.6	7,041,415.3	10,153,723.3	60-149 rooms
150 ห้องขึ้นไป	441	90,924	90,835	18,989,308.3	67,777,458.7	29,149,402.4	38,628,056.2	150 rooms or more
กรุงเทพมหานคร	294	34,228	34,162	10,138,183.0	28,040,233.1	9,210,231.7	18,830,001.4	Bangkok
ต่ำกว่า 60 ห้อง	58	777	748	94,492.7	224,113.8	76,334.0	147,779.7	Less than 60 rooms
60-149 ห้อง	92	3,643	3,606	509,075.4	2,041,700.8	549,134.9	1,492,565.9	60-149 rooms
150 ห้องขึ้นไป	144	29,808	29,808	9,534,614.9	25,774,418.5	8,584,762.8	17,189,655.8	150 rooms or more
กลาง	1,467	51,718	50,375	5,839,840.0	20,459,504.5	8,731,057.0	11,728,447.4	Central
ต่ำกว่า 60 ห้อง	1,013	11,667	10,482	805,183.2	3,465,445.5	962,136.4	2,503,309.2	Less than 60 rooms
60-149 ห้อง	336	16,306	16,181	1,670,265.9	5,004,446.8	2,149,373.0	2,855,073.8	60-149 rooms
150 ห้องขึ้นไป	118	23,745	23,712	3,364,390.9	11,989,612.2	5,619,547.6	6,370,064.4	150 rooms or more
เหนือ	1,078	18,260	16,877	1,483,382.7	5,075,140.7	2,174,699.5	2,900,441.2	Northern
ต่ำกว่า 60 ห้อง	864	6,223	4,956	348,163.7	1,188,485.5	408,578.4	779,907.1	Less than 60 rooms
60-149 ห้อง	167	6,154	6,041	503,244.1	1,683,499.0	688,248.4	995,250.6	60-149 rooms
150 ห้องขึ้นไป	47	5,883	5,880	631,974.9	2,203,156.2	1,077,872.7	1,125,283.5	150 rooms or more
ตะวันออกเฉียงเหนือ	1,091	17,057	15,424	1,067,322.3	7,201,659.2	3,672,869.5	3,528,789.8	Northeastern
ต่ำกว่า 60 ห้อง	930	5,863	4,390	261,459.4	1,224,851.9	369,679.2	855,172.8	Less than 60 rooms
60-149 ห้อง	130	6,995	6,862	428,657.7	1,724,842.8	809,541.6	915,301.2	60-149 rooms
150 ห้องขึ้นไป	31	4,199	4,172	377,205.2	4,251,964.5	2,493,648.7	1,758,315.8	150 rooms or more
ใต้	1,490	59,168	57,485	8,998,856.8	34,639,572.7	15,666,390.3	18,973,182.4	Southern
ต่ำกว่า 60 ห้อง	1,080	13,673	12,152	1,279,333.8	4,340,616.2	1,447,702.3	2,892,913.9	Less than 60 rooms
60-149 ห้อง	309	18,206	18,070	2,638,400.6	6,740,649.2	2,845,117.4	3,895,531.8	60-149 rooms
150 ห้องขึ้นไป	101	27,289	27,263	5,081,122.4	23,558,307.3	11,373,570.6	12,184,736.7	150 rooms or more

ตาราง 19 ค่าใช้จ่ายด้านบุคลากรในปี 2552 จำแนกตามขนาดของกิจการ และภาค

TABLE 19 REMUNERATION IN 2009 BY SIZE OF ESTABLISHMENT AND REGION

(พันบาท : In Thousand Baht)

ภาค/ ขนาดของกิจการ	จำนวน โรงแรม/ เกสต์เฮาส์ Number of hotels/ guest houses	จำนวน คนทำงาน Number of persons engaged	จำนวนลูกจ้าง Number of employees	รวม Total	ค่าจ้าง เงินเดือน Wages/ salaries	ค่าล่วงเวลา โบนัส ฯลฯ Overtime, bonus and attendant allowance	สวัสดิการและผลประโยชน์ตอบแทน Fringe benefits		เงินสมทบ กองทุนเงินทดแทน Workmen compensation fund	เงินสมทบ ประกันสังคม กองทุนการ ประกันสังคม Social security fund	ค่าใช้จ่ายด้าน บุคลากรอื่น ๆ Other personnel expenses	Region/ Size of establishment
							ค่ารักษาพยาบาล Medical care	อื่น ๆ Others				
ทั่วประเทศ	5,420	180,431	174,323	27,527,584.8	22,841,084.6	1,467,854.1	150,632.3	1,846,184.4	93,488.7	849,375.0	278,965.7	Whole Kingdom
ต่ำกว่า 60 ห้อง	3,945	38,203	32,728	2,788,632.8	2,374,369.7	112,765.6	7,653.9	182,557.2	5,455.2	98,721.5	7,109.7	Less than 60 rooms
60-149 ห้อง	1,034	51,304	50,760	5,749,643.7	4,498,890.0	427,486.9	22,441.9	457,945.0	39,399.9	268,323.3	35,156.7	60-149 rooms
150 ห้องขึ้นไป	441	90,924	90,835	18,989,308.3	15,967,824.9	927,601.6	120,536.5	1,205,682.2	48,633.6	482,330.2	236,699.3	150 rooms or more
กรุงเทพมหานคร	294	34,228	34,162	10,138,183.0	9,225,352.1	341,481.1	40,686.9	338,707.5	28,472.3	157,492.9	5,990.2	Bangkok
ต่ำกว่า 60 ห้อง	58	777	748	94,492.7	81,509.5	7,770.1	-	2,113.3	414.3	2,685.5	-	Less than 60 rooms
60-149 ห้อง	92	3,643	3,606	509,075.4	456,153.4	13,660.2	1,129.6	20,217.8	304.7	15,309.7	2,300.0	60-149 rooms
150 ห้องขึ้นไป	144	29,808	29,808	9,534,614.9	8,687,689.2	320,050.8	39,557.3	316,376.4	27,753.3	139,497.7	3,690.2	150 rooms or more
กลาง	1,467	51,718	50,375	5,839,840.0	4,924,687.0	249,369.4	40,034.6	339,917.1	19,050.9	181,741.1	85,039.9	Central
ต่ำกว่า 60 ห้อง	1,013	11,667	10,482	805,183.2	683,734.5	34,081.0	5,027.0	46,336.8	2,604.6	32,223.6	1,175.7	Less than 60 rooms
60-149 ห้อง	336	16,306	16,181	1,670,265.9	1,441,672.4	76,806.8	5,614.8	68,660.0	5,127.8	63,879.4	8,504.7	60-149 rooms
150 ห้องขึ้นไป	118	23,745	23,712	3,364,390.9	2,799,280.1	138,481.6	29,392.8	224,920.3	11,318.5	85,638.1	75,359.5	150 rooms or more
เหนือ	1,078	18,260	16,877	1,483,382.7	1,247,427.4	60,964.5	9,081.4	63,868.0	2,574.5	54,370.2	45,096.7	Northern
ต่ำกว่า 60 ห้อง	864	6,223	4,956	348,163.7	307,312.6	8,416.4	322.0	15,550.0	554.0	14,026.5	1,982.2	Less than 60 rooms
60-149 ห้อง	167	6,154	6,041	503,244.1	426,033.3	19,223.6	1,494.6	24,536.6	1,015.6	17,911.7	13,028.7	60-149 rooms
150 ห้องขึ้นไป	47	5,883	5,880	631,974.9	514,081.5	33,324.5	7,264.8	23,781.4	1,004.9	22,432.0	30,085.8	150 rooms or more
ตะวันออกเฉียงเหนือ	1,091	17,057	15,424	1,067,322.3	938,999.2	26,118.6	1,722.7	27,785.5	2,839.2	42,919.5	26,937.6	Northeastern
ต่ำกว่า 60 ห้อง	930	5,863	4,390	261,459.4	239,688.5	5,568.7	385.2	4,858.4	563.4	9,645.0	750.2	Less than 60 rooms
60-149 ห้อง	130	6,995	6,862	428,657.7	386,877.0	12,172.8	234.1	8,229.5	1,573.1	18,223.9	1,347.3	60-149 rooms
150 ห้องขึ้นไป	31	4,199	4,172	377,205.2	312,433.7	8,377.1	1,103.4	14,697.6	702.7	15,050.6	24,840.1	150 rooms or more
ใต้	1,490	59,168	57,485	8,998,856.8	6,504,618.9	789,920.5	59,106.7	1,075,906.3	40,551.8	412,851.3	115,901.3	Southern
ต่ำกว่า 60 ห้อง	1,080	13,673	12,152	1,279,333.8	1,062,124.6	56,929.4	1,919.7	113,698.7	1,318.9	40,140.9	3,201.6	Less than 60 rooms
60-149 ห้อง	309	18,206	18,070	2,638,400.6	1,788,153.9	305,623.5	13,968.8	336,301.1	31,378.7	152,998.6	9,976.0	60-149 rooms
150 ห้องขึ้นไป	101	27,289	27,263	5,081,122.4	3,654,340.4	427,367.6	43,218.2	625,906.5	7,854.2	219,711.8	102,723.7	150 rooms or more

ตาราง 20 ค่าใช้จ่ายในการดำเนินงานของโรงแรมและเกสต์เฮาส์ในปี 2552 จำแนกตามขนาดของกิจการ และภาค

TABLE 20 OPERATING EXPENSES OF HOTELS AND GUEST HOUSES BY SIZE OF ESTABLISHMENT AND REGION

(พันบาท : In Thousand Baht)

ภาค/ ค่าใช้จ่ายในการดำเนินงาน	รวม Total	ขนาดของกิจการ (จำนวนห้อง) Size of establishment (room)			Region/ Operating expenses
		< 60	60 - 149	≥ 150	
ทั่วราชอาณาจักร	43,855,013.7	3,749,787.1	8,154,148.5	31,951,078.1	Whole Kingdom
ค่าซื้อสินค้าประเภทอาหารและเครื่องดื่ม	11,882,377.0	872,888.0	2,278,756.1	8,730,732.9	Food and beverages
ค่าไฟฟ้า	7,234,722.3	922,840.8	1,647,176.3	4,664,705.2	Electricity
ค่าน้ำประปา	1,234,396.4	203,460.6	251,276.0	779,659.8	Water supply
ค่าก๊าซ	492,479.7	51,801.6	116,141.8	324,536.3	Gas
ค่าน้ำมันเชื้อเพลิง	819,966.6	133,876.4	108,901.0	577,189.2	Fuels
ค่าไปรษณีย์ ค่าโทรศัพท์ ค่าโทรสาร	387,696.2	61,544.6	92,318.7	233,832.9	Postal telegraph, telephone, facsimile
ค่าเครื่องเขียน แบบพิมพ์ หนังสือพิมพ์ และวัสดุสิ้นเปลือง	1,159,985.8	90,392.6	276,122.1	793,471.1	Stationery and wastage materials
ค่าทำบัญชี ค่าปรึกษา ค่าทนายความ ค่าตรวจสอบบัญชี	327,213.4	37,577.1	61,182.7	228,453.6	Accountancy and consulting services
ค่าใช้จ่ายในการฝึกอบรม ค่าวิจัย วางแผนและพัฒนา ค่าจ้างผู้เชี่ยวชาญต่างประเทศ	493,569.6	2,401.9	30,520.8	460,646.9	Cost of training, research, planning development and foreigner consultant
ค่าโฆษณา	1,394,246.4	42,520.0	114,385.1	1,237,341.3	Advertising
ค่าเบี้ยประกันภัย	394,426.1	45,849.2	90,588.5	257,988.4	Insurance premium
ค่าใช้จ่ายเกี่ยวกับการใช้บริการอินเทอร์เน็ต	105,915.2	14,316.6	33,986.0	57,612.6	Internet services
ค่าใช้จ่ายเกี่ยวกับการบำรุงรักษาอุปกรณ์คอมพิวเตอร์	240,507.8	9,327.8	49,314.8	181,865.2	Repair and maintenance of computer accessories
ค่านายหน้า	766,395.8	22,548.5	52,972.7	690,874.6	Commission paid
ค่ารับรอง	378,967.5	28,864.5	86,041.4	264,061.6	Entertainment
- ค่าอาหารและเครื่องดื่ม	251,789.6	19,351.7	72,703.9	159,734.0	- Meal and beverage
- ค่ากิจกรรมเพื่อความบันเทิง นันทนาการ เช่นกีฬาต่างๆ	68,987.4	2,158.6	5,269.9	61,558.9	- Recreational
- ค่าที่พัก	58,190.5	7,354.2	8,067.6	42,768.7	- Lodging
ค่าพาหนะและค่าที่พักที่ใช้เฉพาะเพื่อกิจการ	270,466.6	11,882.3	62,450.0	196,134.3	Transportation
ค่าธรรมเนียมใบอนุญาต	285,531.8	32,535.7	33,575.6	219,420.5	Permission fee
ค่าบำรุงการกุศล	81,954.9	12,879.9	21,953.6	47,121.4	Charity
ค่าซ่อมแซมอาคาร และสินทรัพย์ต่าง ๆ	2,091,510.9	179,941.5	519,925.0	1,391,644.4	Repairing and maintenance of fixed assets
ค่าเช่าอาคาร อาคารพร้อมที่ดิน ยานพาหนะ เครื่องจักรและเครื่องมือ ฯลฯ	1,811,661.4	116,267.8	116,555.4	1,578,838.2	Rent on building, vehicles, machinery etc.
ค่าเช่าที่ดิน	1,497,727.5	86,906.1	332,339.9	1,078,481.5	Rent on land
ขาดทุนจากการเปลี่ยนแปลงอัตราแลกเปลี่ยนฯ	29,970.2	1,296.7	17,730.9	10,942.6	Loss of currency exchange
ค่าดอกเบี้ยจ่าย	2,831,623.9	385,149.7	754,343.0	1,692,131.2	Interest paid
หนี้สูญ	40,444.0	12,004.3	8,319.4	20,120.3	Bad debts
ค่าเครื่องใช้ที่ทำด้วยผ้า	561,149.7	63,539.9	76,686.8	420,923.0	Linen expenses
ค่าผลิตภัณฑ์ทำความสะอาดต่าง ๆ	765,725.1	155,850.1	102,115.1	507,759.9	Sanitary products
อื่นๆ	6,274,381.9	151,322.9	818,469.8	5,304,589.2	Others

ตาราง 20 ค่าใช้จ่ายในการดำเนินงานของโรงแรมและเกสต์เฮาส์ในปี 2552 จำแนกตามขนาดของกิจการ และภาค (ต่อ)

TABLE 20 OPERATING EXPENSES OF HOTELS AND GUEST HOUSES BY SIZE OF ESTABLISHMENT AND REGION (Cont'd)

(พันบาท : In Thousand Baht)

ภาค/ ค่าใช้จ่ายในการดำเนินงาน	รวม Total	ขนาดของกิจการ (จำนวนห้อง) Size of establishment (room)			Region/ Operating expenses
		< 60	60 - 149	≥ 150	
กรุงเทพมหานคร	9,891,234.8	80,885.6	597,999.7	9,212,349.5	Bangkok
ค่าซื้อสินค้าประเภทอาหารและเครื่องดื่ม	2,174,642.5	7,961.6	58,790.4	2,107,890.5	Food and beverages
ค่าไฟฟ้า	1,917,440.6	26,464.8	141,605.2	1,749,370.6	Electricity
ค่าน้ำประปา	267,145.3	4,719.1	36,657.2	225,769.0	Water supply
ค่าก๊าซ	49,899.1	207.8	6,825.7	42,865.6	Gas
ค่าน้ำมันเชื้อเพลิง	274,489.7	913.4	60.5	273,515.8	Fuels
ค่าไปรษณีย์ ค่าโทรศัพท์ ค่าโทรสาร	89,403.4	897.2	9,891.8	78,614.4	Postal telegraph, telephone, facsimile
ค่าเครื่องเขียน แบบพิมพ์ หนังสือพิมพ์ และวัสดุสิ้นเปลือง	434,333.4	3,849.4	30,009.2	400,474.8	Stationery and wastage materials
ค่าทำบัญชี ค่าปรึกษา ค่าทนายความ ค่าตรวจสอบบัญชี	30,628.7	701.8	7,927.1	21,999.8	Accountancy and consulting services
ค่าใช้จ่ายในการฝึกอบรม ค่าวิจัย วางแผนและพัฒนา ค่าจ้างผู้เชี่ยวชาญต่างประเทศ	15,331.2	-	138.0	15,193.2	Cost of training, research, planning development and foreigner consultant
ค่าโฆษณา	298,592.8	414.9	5,941.5	292,236.4	Advertising
ค่าเบี้ยประกันภัย	78,841.9	1,696.5	6,431.9	70,713.5	Insurance premium
ค่าใช้จ่ายเกี่ยวกับการใช้บริการอินเทอร์เน็ต	26,762.2	1,265.6	1,236.0	24,260.6	Internet services
ค่าใช้จ่ายเกี่ยวกับการบำรุงรักษาอุปกรณ์คอมพิวเตอร์	23,647.8	72.1	771.4	22,804.3	Repair and maintenance of computer accessories
ค่านายหน้า	95,702.6	600.6	2,404.3	92,697.7	Commission paid
ค่ารับรอง	72,585.0	1,032.5	8,672.9	62,879.6	Entertainment
- ค่าอาหารและเครื่องดื่ม	65,844.9	502.1	8,672.9	56,669.9	- Meal and beverage
- ค่ากิจกรรมเพื่อความบันเทิง นันทนาการ เช่นกีฬาต่างๆ	2,875.1	530.4	-	2,344.7	- Recreational
- ค่าที่พัก	3,865.0	-	-	3,865.0	- Lodging
ค่าพาหนะและค่าที่พักที่ใช้เฉพาะเพื่อกิจการ	33,459.6	262.3	846.1	32,351.2	Transportation
ค่าธรรมเนียมใบอนุญาต	20,254.9	317.1	2,127.3	17,810.5	Permission fee
ค่าบำรุงการกุศล	5,083.6	290.0	2,254.0	2,539.6	Charity
ค่าซ่อมแซมอาคาร และสินทรัพย์ต่าง ๆ	402,402.2	4,718.1	21,876.3	375,807.8	Repairing and maintenance of fixed assets
ค่าเช่าอาคาร อาคารพร้อมที่ดิน ยานพาหนะ เครื่องจักรและเครื่องมือ ฯลฯ	27,270.5	4,461.8	16,263.3	6,545.4	Rent on building, vehicles, machinery etc.
ค่าเช่าที่ดิน	85,500.9	3,278.2	-	82,222.7	Rent on land
ขาดทุนจากการเปลี่ยนแปลงอัตราแลกเปลี่ยน	-	-	-	-	Loss of currency exchange
ค่าดอกเบี้ยจ่าย	589,572.3	289.7	48,404.8	540,877.8	Interest paid
หนี้สูญ	5,929.9	983.7	460.0	4,486.2	Bad debts
ค่าเครื่องใช้ที่ทำด้วยผ้า	66,864.6	1,062.6	1,950.4	63,851.6	Linen expenses
ค่าผลิตภัณฑ์ทำความสะอาดต่าง ๆ	301,876.6	2,208.4	10,615.7	289,052.5	Sanitary products
อื่นๆ	2,503,573.5	12,216.4	175,838.7	2,315,518.4	Others

ตาราง 20 ค่าใช้จ่ายในการดำเนินงานของโรงแรมและเกสต์เฮาส์ในปี 2552 จำแนกตามขนาดของกิจการ และภาค (ต่อ)

TABLE 20 OPERATING EXPENSES OF HOTELS AND GUEST HOUSES BY SIZE OF ESTABLISHMENT AND REGION (Cont'd)

(พันบาท : In Thousand Baht)

ภาค/ ค่าใช้จ่ายในการดำเนินงาน	รวม Total	ขนาดของกิจการ (จำนวนห้อง) Size of establishment (room)			Region/ Operating expenses
		< 60	60 - 149	≥ 150	
กลาง	9,723,795.6	1,069,229.9	2,395,497.2	6,259,068.5	Central
ค่าซื้อสินค้าประเภทอาหารและเครื่องดื่ม	2,655,645.9	245,524.8	703,673.4	1,706,447.7	Food and beverages
ค่าไฟฟ้า	1,874,992.9	302,680.2	548,761.9	1,023,550.8	Electricity
ค่าน้ำประปา	334,952.3	63,416.7	78,004.2	193,531.4	Water supply
ค่าก๊าซ	160,883.9	15,076.0	50,148.7	95,659.2	Gas
ค่าน้ำมันเชื้อเพลิง	184,541.1	36,409.1	29,385.4	118,746.6	Fuels
ค่าไปรษณีย์ ค่าโทรศัพท์ ค่าโทรสาร	90,029.4	17,298.2	24,036.1	48,695.1	Postal telegraph, telephone, facsimile
ค่าเครื่องเขียน แบบพิมพ์ หนังสือพิมพ์ และวัสดุสิ้นเปลือง	263,287.2	20,236.6	83,010.2	160,040.4	Stationery and wastage materials
ค่าทำบัญชี ค่าปรึกษา ค่าทนายความ ค่าตรวจสอบบัญชี	95,014.5	14,237.7	16,316.6	64,460.2	Accountancy and consulting services
ค่าใช้จ่ายในการฝึกอบรม ค่าวิจัย วางแผนและพัฒนา ค่าจ้างผู้เชี่ยวชาญต่างประเทศ	33,150.9	597.1	824.8	31,729.0	Cost of training, research, planning development and foreigner consultant
ค่าโฆษณา	285,988.9	12,690.0	46,152.0	227,146.9	Advertising
ค่าเบี้ยประกันภัย	78,937.5	13,707.9	22,920.5	42,309.1	Insurance premium
ค่าใช้จ่ายเกี่ยวกับการใช้บริการอินเทอร์เน็ต	21,512.2	3,948.6	7,451.9	10,111.7	Internet services
ค่าใช้จ่ายเกี่ยวกับการบำรุงรักษาอุปกรณ์คอมพิวเตอร์	38,006.1	3,482.4	3,624.9	30,898.8	Repair and maintenance of computer accessories
ค่านายหน้า	105,878.6	9,902.0	6,024.3	89,952.3	Commission paid
ค่ารับรอง	99,738.7	10,947.4	12,124.5	76,666.8	Entertainment
- ค่าอาหารและเครื่องดื่ม	73,838.2	8,946.9	9,385.2	55,506.1	- Meal and beverage
- ค่ากิจกรรมเพื่อความบันเทิง นันทนาการ เช่นกีฬาต่างๆ	11,565.0	729.5	541.7	10,293.8	- Recreational
- ค่าที่พัก	14,335.5	1,271.0	2,197.6	10,866.9	- Lodging
ค่าพาหนะและค่าที่พักที่ใช้เฉพาะเพื่อกิจการ	52,485.9	4,679.8	17,111.2	30,694.9	Transportation
ค่าธรรมเนียมใบอนุญาต	43,886.5	8,677.4	6,088.7	29,120.4	Permission fee
ค่าบำรุงการกุศล	30,715.7	4,825.8	11,876.9	14,013.0	Charity
ค่าซ่อมแซมอาคาร และสินทรัพย์ต่าง ๆ	458,694.3	62,394.7	121,094.6	275,205.0	Repairing and maintenance of fixed assets
ค่าเช่าอาคาร อาคารพร้อมที่ดิน ยานพาหนะ เครื่องจักรและเครื่องมือ ฯลฯ	116,106.5	11,551.4	45,508.2	59,046.9	Rent on building, vehicles, machinery etc.
ค่าเช่าที่ดิน	129,651.8	6,828.1	62,726.1	60,097.6	Rent on land
ขาดทุนจากการเปลี่ยนแปลงอัตราแลกเปลี่ยนฯ	9,177.5	-	1,273.9	7,903.6	Loss of currency exchange
ค่าดอกเบี้ยจ่าย	835,390.8	93,366.5	179,360.7	562,663.6	Interest paid
หนี้สูญ	18,518.6	6,899.0	2,763.6	8,856.0	Bad debts
ค่าเครื่องใช้ที่ทำด้วยผ้า	177,768.6	21,314.7	11,637.0	144,816.9	Linen expenses
ค่าผลิตภัณฑ์ทำความสะอาดต่าง ๆ	147,387.7	28,326.6	29,791.2	89,269.9	Sanitary products
อื่นๆ	1,381,451.6	50,211.2	273,805.7	1,057,434.7	Others

ตาราง 20 ค่าใช้จ่ายในการดำเนินงานของโรงแรมและเกสต์เฮาส์ในปี 2552 จำแนกตามขนาดของกิจการ และภาค (ต่อ)

TABLE 20 OPERATING EXPENSES OF HOTELS AND GUEST HOUSES BY SIZE OF ESTABLISHMENT AND REGION (Cont'd)

(พันบาท : In Thousand Baht)

ภาค/ ค่าใช้จ่ายในการดำเนินงาน	รวม Total	ขนาดของกิจการ (จำนวนห้อง) Size of establishment (room)			Region/ Operating expenses
		< 60	60 - 149	≥ 150	
เหนือ	2,546,113.6	454,763.8	849,168.5	1,242,181.3	Northern
ค่าซื้อสินค้าประเภทอาหารและเครื่องดื่ม	762,054.0	78,388.4	252,969.7	430,695.9	Food and beverages
ค่าไฟฟ้า	518,915.1	128,275.5	168,088.5	222,551.1	Electricity
ค่าน้ำประปา	59,500.4	29,359.7	20,385.5	9,755.2	Water supply
ค่าก๊าซ	56,613.7	6,942.6	12,449.5	37,221.6	Gas
ค่าน้ำมันเชื้อเพลิง	61,398.8	10,720.6	15,362.5	35,315.7	Fuels
ค่าไปรษณีย์ ค่าโทรศัพท์ ค่าโทรสาร	26,309.7	9,288.6	8,646.2	8,374.9	Postal telegraph, telephone, facsimile
ค่าเครื่องเขียน แบบพิมพ์ หนังสือพิมพ์ และวัสดุสิ้นเปลือง	65,370.4	8,039.7	18,963.7	38,367.0	Stationery and wastage materials
ค่าทำบัญชี ค่าปรึกษา ค่าทนายความ ค่าตรวจสอบบัญชี	29,348.4	4,552.5	6,202.3	18,593.6	Accountancy and consulting services
ค่าใช้จ่ายในการฝึกอบรม ค่าวิจัย วางแผนและพัฒนา ค่าจ้างผู้เชี่ยวชาญต่างประเทศ	2,083.4	233.2	660.2	1,190.0	Cost of training, research, planning development and foreigner consultant
ค่าโฆษณา	25,671.1	3,289.7	10,021.2	12,360.2	Advertising
ค่าเบี้ยประกันภัย	21,457.6	7,231.5	6,492.2	7,733.9	Insurance premium
ค่าใช้จ่ายเกี่ยวกับการใช้บริการอินเทอร์เน็ต	8,297.7	2,693.7	2,915.9	2,688.1	Internet services
ค่าใช้จ่ายเกี่ยวกับการบำรุงรักษาอุปกรณ์คอมพิวเตอร์	7,402.0	1,176.8	2,543.1	3,682.1	Repair and maintenance of computer accessories
ค่านายหน้า	7,040.3	1,017.7	1,515.8	4,506.8	Commission paid
ค่ารับรอง	22,281.2	3,834.6	6,550.7	11,895.9	Entertainment
- ค่าอาหารและเครื่องดื่ม	14,206.3	2,791.8	4,241.3	7,173.2	- Meal and beverage
- ค่ากิจกรรมเพื่อความบันเทิง นันทนาการ เช่นกีฬาต่างๆ	1,927.1	90.1	766.1	1,070.9	- Recreational
- ค่าที่พัก	6,147.8	952.7	1,543.3	3,651.8	- Lodging
ค่าพาหนะและค่าที่พักที่ใช้เฉพาะเพื่อกิจการ	17,385.2	1,618.5	3,165.1	12,601.6	Transportation
ค่าธรรมเนียมใบอนุญาต	16,552.2	4,314.6	5,866.6	6,371.0	Permission fee
ค่าบำรุงการกุศล	3,610.1	1,808.2	1,411.0	390.9	Charity
ค่าซ่อมแซมอาคาร และสินทรัพย์ต่าง ๆ	102,883.4	18,170.4	37,723.3	46,989.7	Repairing and maintenance of fixed assets
ค่าเช่าอาคาร อาคารพร้อมที่ดิน ยานพาหนะ เครื่องจักรและเครื่องมือ ฯลฯ	50,028.9	21,642.6	21,755.0	6,631.3	Rent on building, vehicles, machinery etc.
ค่าเช่าที่ดิน	11,145.6	4,262.0	6,883.6	-	Rent on land
ขาดทุนจากการเปลี่ยนแปลงอัตราแลกเปลี่ยน	7.6	7.6	-	-	Loss of currency exchange
ค่าดอกเบี้ยจ่าย	358,817.4	41,039.1	153,769.6	164,008.7	Interest paid
หนี้สูญ	1,443.6	876.6	267.0	300.0	Bad debts
ค่าเครื่องใช้ที่ทำด้วยผ้า	83,259.7	14,844.3	9,433.5	58,981.9	Linen expenses
ค่าผลิตภัณฑ์ทำความสะอาดต่าง ๆ	88,377.6	17,772.1	15,640.4	54,965.1	Sanitary products
อื่นๆ	138,858.5	33,363.0	59,486.4	46,009.1	Others

ตาราง 20 ค่าใช้จ่ายในการดำเนินงานของโรงแรมและเกสต์เฮาส์ในปี 2552 จำแนกตามขนาดของกิจการ และภาค (ต่อ)

TABLE 20 OPERATING EXPENSES OF HOTELS AND GUEST HOUSES BY SIZE OF ESTABLISHMENT AND REGION (Cont'd)

(พันบาท : In Thousand Baht)

ภาค/ ค่าใช้จ่ายในการดำเนินงาน	รวม Total	ขนาดของกิจการ (จำนวนห้อง) Size of establishment (room)			Region/ Operating expenses
		< 60	60 - 149	≥ 150	
ตะวันออกเฉียงเหนือ	3,800,968.7	397,486.8	832,570.4	2,570,911.5	Northeastern
ค่าซื้อสินค้าประเภทอาหารและเครื่องดื่ม	2,144,941.3	68,630.5	406,582.0	1,669,728.8	Food and beverages
ค่าไฟฟ้า	722,132.7	129,595.2	161,133.5	431,404.0	Electricity
ค่าน้ำประปา	166,388.7	31,023.4	41,900.2	93,465.1	Water supply
ค่าก๊าซ	73,217.2	6,219.6	17,809.4	49,188.2	Gas
ค่าน้ำมันเชื้อเพลิง	109,040.4	11,071.7	18,816.4	79,152.3	Fuels
ค่าไปรษณีย์ ค่าโทรศัพท์ ค่าโทรสาร	24,944.6	9,051.3	6,967.4	8,925.9	Postal telegraph, telephone, facsimile
ค่าเครื่องเขียน แบบพิมพ์ หนังสือพิมพ์ และวัสดุสิ้นเปลือง	36,780.4	6,689.2	9,523.6	20,567.6	Stationery and wastage materials
ค่าทำบัญชี ค่าปรึกษา ค่าทนายความ ค่าตรวจสอบบัญชี	8,955.7	2,427.9	3,169.8	3,358.0	Accountancy and consulting services
ค่าใช้จ่ายในการฝึกอบรม ค่าวิจัย วางแผนและพัฒนา ค่าจ้างผู้เชี่ยวชาญต่างประเทศ	2,233.0	25.1	244.0	1,963.9	Cost of training, research, planning development and foreigner consultant
ค่าโฆษณา	21,087.5	3,756.4	9,425.8	7,905.3	Advertising
ค่าเบี้ยประกันภัย	34,932.4	6,514.1	10,381.3	18,037.0	Insurance premium
ค่าใช้จ่ายเกี่ยวกับการใช้บริการอินเทอร์เน็ต	5,595.8	1,519.0	1,619.5	2,457.3	Internet services
ค่าใช้จ่ายเกี่ยวกับการบำรุงรักษาอุปกรณ์คอมพิวเตอร์	11,176.0	1,096.4	3,785.0	6,294.6	Repair and maintenance of computer accessories
ค่านายหน้า	5,910.3	29.5	1,206.6	4,674.2	Commission paid
ค่ารับรอง	21,444.3	3,856.5	12,596.5	4,991.3	Entertainment
- ค่าอาหารและเครื่องดื่ม	16,721.4	3,678.2	9,430.8	3,612.4	- Meal and beverage
- ค่ากิจกรรมเพื่อความบันเทิง นันทนาการ เช่นกีฬาต่างๆ	489.6	12.5	371.7	105.4	- Recreational
- ค่าที่พัก	4,233.3	165.8	2,794.0	1,273.5	- Lodging
ค่าพาหนะและค่าที่พักที่ใช้เฉพาะเพื่อกิจการ	9,151.3	2,856.0	1,723.7	4,571.6	Transportation
ค่าธรรมเนียมใบอนุญาต	13,245.2	5,373.1	5,332.7	2,539.4	Permission fee
ค่าบำรุงการกุศล	6,696.7	3,316.4	2,631.9	748.4	Charity
ค่าซ่อมแซมอาคาร และสินทรัพย์ต่าง ๆ	97,441.2	15,929.1	49,121.1	32,391.0	Repairing and maintenance of fixed assets
ค่าเช่าอาคาร อาคารพร้อมที่ดิน ยานพาหนะ เครื่องจักรและเครื่องมือ ฯลฯ	19,234.7	3,985.8	5,557.9	9,691.0	Rent on building, vehicles, machinery etc.
ค่าเช่าที่ดิน	3,792.8	2,414.7	1,248.1	130.0	Rent on land
ขาดทุนจากการเปลี่ยนแปลงอัตราแลกเปลี่ยน	100.0	100.0	-	-	Loss of currency exchange
ค่าดอกเบี้ยจ่าย	122,023.1	23,860.4	21,069.8	77,092.9	Interest paid
หนี้สูญ	2,183.4	1,432.5	710.9	40.0	Bad debts
ค่าเครื่องใช้ที่ทำด้วยผ้า	33,099.5	9,903.2	8,808.3	14,388.0	Linen expenses
ค่าผลิตภัณฑ์ทำความสะอาดต่าง ๆ	29,537.9	17,949.8	7,790.3	3,797.8	Sanitary products
อื่นๆ	75,682.6	28,860.0	23,414.7	23,407.9	Others

ตาราง 20 ค่าใช้จ่ายในการดำเนินงานของโรงแรมและเกสต์เฮาส์ในปี 2552 จำแนกตามขนาดของกิจการ และภาค (ต่อ)

TABLE 20 OPERATING EXPENSES OF HOTELS AND GUEST HOUSES BY SIZE OF ESTABLISHMENT AND REGION (Cont'd)

(พันบาท : In Thousand Baht)

ภาค/ ค่าใช้จ่ายในการดำเนินงาน	รวม Total	ขนาดของกิจการ (จำนวนห้อง) Size of establishment (room)			Region/ Operating expenses
		< 60	60 - 149	≥ 150	
ใต้	17,892,900.9	1,747,421.0	3,478,912.7	12,666,567.2	Southern
ค่าซื้อสินค้าประเภทอาหารและเครื่องดื่ม	4,145,093.3	472,382.7	856,740.7	2,815,969.9	Food and beverages
ค่าไฟฟ้า	2,201,241.0	335,824.9	627,587.3	1,237,828.8	Electricity
ค่าน้ำประปา	406,409.6	74,941.8	74,328.8	257,139.0	Water supply
ค่าก๊าซ	151,865.6	23,355.5	28,908.4	99,601.7	Gas
ค่าน้ำมันเชื้อเพลิง	190,496.5	74,761.7	45,276.1	70,458.7	Fuels
ค่าไปรษณีย์ ค่าโทรศัพท์ ค่าโทรสาร	157,008.9	25,009.2	42,777.1	89,222.6	Postal telegraph, telephone, facsimile
ค่าเครื่องเขียน แบบพิมพ์ หนังสือพิมพ์ และวัสดุสิ้นเปลือง	360,214.4	51,577.7	134,615.4	174,021.3	Stationery and wastage materials
ค่าทำบัญชี ค่าปรึกษา ค่าทนายความ ค่าตรวจสอบบัญชี	163,266.2	15,657.2	27,567.0	120,042.0	Accountancy and consulting services
ค่าใช้จ่ายในการฝึกอบรม ค่าวิจัย วางแผนและพัฒนา ค่าจ้างผู้เชี่ยวชาญต่างประเทศ	440,771.0	1,546.4	28,653.8	410,570.8	Cost of training, research, planning development and foreigner consultant
ค่าโฆษณา	762,906.2	22,369.1	42,844.6	697,692.5	Advertising
ค่าเบี้ยประกันภัย	180,256.7	16,699.3	44,362.5	119,194.9	Insurance premium
ค่าใช้จ่ายเกี่ยวกับการใช้บริการอินเทอร์เน็ต	43,747.2	4,889.7	20,762.7	18,094.8	Internet services
ค่าใช้จ่ายเกี่ยวกับการบำรุงรักษาอุปกรณ์คอมพิวเตอร์	160,275.9	3,500.1	38,590.5	118,185.3	Repair and maintenance of computer accessories
ค่านายหน้า	551,864.1	10,998.7	41,821.8	499,043.6	Commission paid
ค่ารับรอง	162,918.2	9,193.5	46,096.7	107,628.0	Entertainment
- ค่าอาหารและเครื่องดื่ม	81,178.6	3,432.8	40,973.5	36,772.3	- Meal and beverage
- ค่ากิจกรรมเพื่อความบันเทิง นันทนาการ เช่นกีฬาต่างๆ	52,130.6	796.0	3,590.4	47,744.2	- Recreational
- ค่าที่พัก	29,609.0	4,964.7	1,532.8	23,111.5	- Lodging
ค่าพาหนะและค่าที่พักที่ใช้เฉพาะเพื่อกิจการ	157,984.6	2,465.7	39,603.8	115,915.1	Transportation
ค่าธรรมเนียมใบอนุญาต	191,593.1	13,853.7	14,160.1	163,579.3	Permission fee
ค่าบำรุงการกุศล	35,848.8	2,639.4	3,779.9	29,429.5	Charity
ค่าซ่อมแซมอาคาร และสินทรัพย์ต่าง ๆ	1,030,089.7	78,729.1	290,109.7	661,250.9	Repairing and maintenance of fixed assets
ค่าเช่าอาคาร อาคารพร้อมที่ดิน ยานพาหนะ เครื่องจักรและเครื่องมือ ฯลฯ	1,599,020.8	74,626.2	27,471.0	1,496,923.6	Rent on building, vehicles, machinery etc.
ค่าเช่าที่ดิน	1,267,636.4	70,123.2	261,482.1	936,031.1	Rent on land
ขาดทุนจากการเปลี่ยนแปลงอัตราแลกเปลี่ยนฯ	20,685.2	1,189.1	16,457.1	3,039.0	Loss of currency exchange
ค่าดอกเบี้ยจ่าย	925,820.4	226,594.0	351,738.2	347,488.2	Interest paid
หนี้สูญ	12,368.6	1,812.4	4,118.0	6,438.2	Bad debts
ค่าเครื่องใช้ที่ทำด้วยผ้า	200,157.2	16,415.1	44,857.6	138,884.5	Linen expenses
ค่าผลิตภัณฑ์ทำความสะอาดต่าง ๆ	198,545.5	89,593.2	38,277.5	70,674.8	Sanitary products
อื่นๆ	2,174,815.8	26,672.4	285,924.3	1,862,219.1	Others

ตาราง 21 รายรับจากการดำเนินการของโรงแรมและเกสต์เฮาส์ในปี 2552 จำแนกตามขนาดของกิจการ และภาค

TABLE 21 RECEIPTS OF HOTELS AND GUEST HOUSES BY SIZE OF ESTABLISHMENT AND REGION

(พันบาท : In Thousand Baht)

ภาค/ ขนาดของกิจการ	จำนวนโรงแรม/ เกสต์เฮาส์ Number of hotels/ guest houses	รวม Total	รายรับจากการขายห้องพัก		รายรับจาก ภัตตาคาร/ ห้องอาหาร Receipts from restaurant	รายรับจาก สถานบันเทิง Receipts from entertainment	รายรับจาก ร้านขายของ ที่ระลึก Receipts from souvenir shop	รายรับจาก การให้เช่าห้อง ประชุม/สัมมนา Receipts from function and meeting room sale	รายรับอื่น ๆ Other receipts	Region/ Size of establishment
			Receipts from guest room sales							
			ทั้งสิ้น Total	ทางเว็บไซต์ Online sales						
ทั่วราชอาณาจักร	5,420	95,848,429.7	61,047,648.2	1,584,814.7	22,594,518.3	2,153,783.9	185,812.8	5,541,304.2	4,325,362.3	Whole Kingdom
ต่ำกว่า 60 ห้อง	3,945	10,464,647.6	7,935,922.2	116,621.1	1,643,156.9	112,098.7	23,369.5	109,248.5	640,851.9	Less than 60 rooms
60-149 ห้อง	1,034	17,281,239.6	11,986,489.2	589,078.4	2,927,356.9	590,704.5	63,847.6	695,844.5	1,016,997.0	60-149 rooms
150 ห้องขึ้นไป	441	68,102,542.5	41,125,236.8	879,115.2	18,024,004.6	1,450,980.8	98,595.8	4,736,211.2	2,667,513.4	150 rooms or more
กรุงเทพมหานคร	294	28,256,114.0	18,580,690.9	46,386.3	6,803,398.0	348,879.4	40,357.0	1,361,337.8	1,121,450.9	Bangkok
ต่ำกว่า 60 ห้อง	58	224,764.6	201,336.3	18,853.3	17,207.7	-	-	2,720.2	3,500.4	Less than 60 rooms
60-149 ห้อง	92	2,072,268.7	1,756,952.9	-	114,069.5	-	-	851.2	200,395.1	60-149 rooms
150 ห้องขึ้นไป	144	25,959,080.7	16,622,401.7	27,533.0	6,672,120.8	348,879.4	40,357.0	1,357,766.4	917,555.4	150 rooms or more
กลาง	1,467	20,528,745.0	12,780,395.6	420,997.3	4,744,283.0	533,584.6	27,412.3	1,023,426.6	1,419,642.9	Central
ต่ำกว่า 60 ห้อง	1,013	3,478,618.6	2,432,156.3	30,232.0	522,029.2	17,548.1	7,172.0	46,972.5	452,740.5	Less than 60 rooms
60-149 ห้อง	336	5,033,557.6	3,400,161.0	383,968.3	841,910.0	203,990.4	3,572.6	249,410.7	334,512.9	60-149 rooms
150 ห้องขึ้นไป	118	12,016,568.8	6,948,078.3	6,797.0	3,380,343.8	312,046.1	16,667.7	727,043.4	632,389.5	150 rooms or more
เหนือ	1,078	5,084,421.5	3,003,976.4	54,535.0	1,298,633.5	316,720.6	9,903.8	232,199.9	222,987.3	Northern
ต่ำกว่า 60 ห้อง	864	1,189,357.7	992,754.3	25,847.7	121,342.2	7,463.2	4,136.3	23,121.8	40,540.0	Less than 60 rooms
60-149 ห้อง	167	1,688,812.1	1,022,595.5	28,687.3	469,192.0	44,101.8	3,063.5	60,812.1	89,047.2	60-149 rooms
150 ห้องขึ้นไป	47	2,206,251.8	988,626.6	-	708,099.3	265,155.7	2,704.1	148,266.0	93,400.2	150 rooms or more
ตะวันออกเฉียงเหนือ	1,091	7,209,885.8	3,396,984.7	17,200.4	934,352.2	442,437.8	16,696.2	2,304,932.5	114,482.4	Northeastern
ต่ำกว่า 60 ห้อง	930	1,230,419.0	1,035,720.6	882.0	98,111.9	47,606.0	2,316.9	26,868.1	19,795.5	Less than 60 rooms
60-149 ห้อง	130	1,726,217.1	869,229.9	626.0	321,359.8	222,639.6	3,615.1	267,159.1	42,213.6	60-149 rooms
150 ห้องขึ้นไป	31	4,253,249.8	1,492,034.2	15,692.4	514,880.6	172,192.2	10,764.2	2,010,905.3	52,473.3	150 rooms or more
ใต้	1,490	34,769,263.4	23,285,600.6	1,045,695.7	8,813,851.6	512,161.5	91,443.5	619,407.4	1,446,798.8	Southern
ต่ำกว่า 60 ห้อง	1,080	4,341,487.8	3,273,954.7	40,806.1	884,466.0	39,481.4	9,744.2	9,565.8	124,275.6	Less than 60 rooms
60-149 ห้อง	309	6,760,384.2	4,937,550.0	175,796.8	1,180,825.5	119,972.7	53,596.4	117,611.4	350,828.2	60-149 rooms
150 ห้องขึ้นไป	101	23,667,391.4	15,074,096.0	829,092.8	6,748,560.1	352,707.4	28,102.8	492,230.2	971,695.1	150 rooms or more

ตาราง 22 มูลค่าสินทรัพย์หมุนเวียนของโรงแรมและเกสต์เฮาส์ ณ วันที่ 31 ธันวาคม 2552 จำแนกตามขนาดของกิจการ และภาค

TABLE 22 VALUE OF CURRENT ASSETS OF HOTELS AND GUEST HOUSES AS OF DECEMBER 31, 2009 BY SIZE OF ESTABLISHMENT AND REGION

(พันบาท : In Thousand Baht)

ภาค/ ขนาดของกิจการ	จำนวนโรงแรม/ เกสต์เฮาส์ Number of hotels/ guest houses	รวม Total	เงินสด Cash/Currency	เงินฝากธนาคาร พาณิชย์ Deposits with Commercial Bank	เงินฝากธนาคาร ออมสิน Deposits with Government Savings Bank	พันธบัตร/ ตั๋วเงิน Bonds/ Promissory note/ Bills	ลูกหนี้ Debtor	สินทรัพย์อื่น ๆ Other assets	Region/ Size of establishment
ทั่วราชอาณาจักร	5,420	72,683,319.7	3,277,489.9	6,659,065.8	1,095,214.1	768,082.3	13,203,805.4	47,679,662.2	Whole Kingdom
ต่ำกว่า 60 ห้อง	3,945	4,973,024.2	586,409.5	1,343,988.6	46,585.9	15,076.8	192,457.1	2,788,506.2	Less than 60 rooms
60-149 ห้อง	1,034	11,376,077.9	704,052.2	2,253,107.1	1,047,979.1	203,949.8	2,846,789.5	4,320,200.3	60-149 rooms
150 ห้องขึ้นไป	441	56,334,217.6	1,987,028.2	3,061,970.1	649.1	549,055.8	10,164,558.8	40,570,955.6	150 rooms or more
กรุงเทพมหานคร	294	36,511,518.6	927,048.2	1,328,915.1	-	545,088.7	6,230,701.7	27,479,764.9	Bangkok
ต่ำกว่า 60 ห้อง	58	139,570.0	50,992.3	16,240.6	-	-	12,354.0	59,983.1	Less than 60 rooms
60-149 ห้อง	92	759,632.5	22,646.3	192,024.3	-	18,400.0	85,829.6	440,732.3	60-149 rooms
150 ห้องขึ้นไป	144	35,612,316.1	853,409.7	1,120,650.1	-	526,688.7	6,132,518.1	26,979,049.5	150 rooms or more
กลาง	1,467	16,788,734.0	1,588,605.3	1,311,195.7	3,210.0	173,716.5	3,472,302.2	10,239,704.3	Central
ต่ำกว่า 60 ห้อง	1,013	2,312,351.6	224,894.7	415,433.1	3,015.7	3,927.3	102,802.1	1,562,278.7	Less than 60 rooms
60-149 ห้อง	336	3,263,578.3	348,673.9	321,408.3	193.0	159,964.1	460,567.5	1,972,771.5	60-149 rooms
150 ห้องขึ้นไป	118	11,212,804.1	1,015,036.6	574,354.4	1.3	9,825.1	2,908,932.6	6,704,654.2	150 rooms or more
เหนือ	1,078	3,533,897.4	178,640.6	500,061.6	5,091.3	2,682.5	390,616.4	2,456,805.0	Northern
ต่ำกว่า 60 ห้อง	864	487,281.7	58,949.7	126,678.5	4,091.3	439.6	6,246.1	290,876.5	Less than 60 rooms
60-149 ห้อง	167	1,197,413.0	101,624.7	150,560.9	1,000.0	2,242.9	312,184.2	629,800.3	60-149 rooms
150 ห้องขึ้นไป	47	1,849,202.7	18,066.3	222,822.2	-	-	72,186.1	1,536,128.2	150 rooms or more
ตะวันออกเฉียงเหนือ	1,091	3,730,987.8	233,932.1	744,840.3	20,480.4	11,966.5	39,819.0	2,679,949.5	Northeastern
ต่ำกว่า 60 ห้อง	930	773,871.8	98,421.7	271,924.2	10,256.8	752.6	6,331.0	386,185.5	Less than 60 rooms
60-149 ห้อง	130	625,070.5	62,265.2	189,546.3	10,223.8	11,213.9	19,368.2	332,453.2	60-149 rooms
150 ห้องขึ้นไป	31	2,332,045.5	73,245.2	283,369.8	-	-	14,119.8	1,961,310.8	150 rooms or more
ใต้	1,490	12,118,181.9	349,263.7	2,774,053.1	1,066,432.4	34,628.1	3,070,366.1	4,823,438.5	Southern
ต่ำกว่า 60 ห้อง	1,080	1,259,949.1	153,151.1	513,712.2	29,222.1	9,957.3	64,723.9	489,182.5	Less than 60 rooms
60-149 ห้อง	309	5,530,383.6	168,842.0	1,399,567.3	1,036,562.4	12,128.8	1,968,839.9	944,443.2	60-149 rooms
150 ห้องขึ้นไป	101	5,327,849.2	27,270.5	860,773.7	647.9	12,542.0	1,036,802.3	3,389,812.9	150 rooms or more

ตาราง 23 มูลค่าหนี้สินของโรงแรมและเกสต์เฮาส์ ณ วันที่ 31 ธันวาคม 2552 จำแนกตามขนาดของกิจการ และภาค

TABLE 23 VALUE OF LIABILITIES OF HOTELS AND GUEST HOUSES AS OF DECEMBER 31, 2009 BY SIZE OF ESTABLISHMENT AND REGION

(พันบาท : In Thousand Baht)

ภาค/ ขนาดของกิจการ	จำนวนโรงแรม/ เกสต์เฮาส์ Number of hotels/guest houses	รวม Total	เงินกู้ระยะสั้น Short - term loans	เงินกู้ระยะยาว Long - term loans	หนี้สินอื่น ๆ Other liabilities	Region/ Size of establishment
ทั่วราชอาณาจักร	5,420	94,908,598.0	9,585,917.5	64,525,638.9	20,797,041.6	Whole Kingdom
ต่ำกว่า 60 ห้อง	3,945	11,501,441.1	1,012,619.7	8,514,870.8	1,973,950.6	Less than 60 rooms
60-149 ห้อง	1,034	29,815,092.2	1,230,662.4	21,475,997.0	7,108,432.8	60-149 rooms
150 ห้องขึ้นไป	441	53,592,064.7	7,342,635.4	34,534,771.1	11,714,658.2	150 rooms or more
กรุงเทพมหานคร	294	20,429,105.6	4,934,332.5	11,171,190.0	4,323,583.1	Bangkok
ต่ำกว่า 60 ห้อง	58	84,470.4	-	80,330.0	4,140.4	Less than 60 rooms
60-149 ห้อง	92	4,218,657.6	96,316.4	2,778,820.2	1,343,521.0	60-149 rooms
150 ห้องขึ้นไป	144	16,125,977.6	4,838,016.1	8,312,039.8	2,975,921.7	150 rooms or more
กลาง	1,467	24,130,587.1	1,663,059.3	17,073,427.9	5,394,099.9	Central
ต่ำกว่า 60 ห้อง	1,013	3,227,895.3	418,591.4	2,482,017.0	327,286.9	Less than 60 rooms
60-149 ห้อง	336	5,163,061.6	264,348.5	4,376,134.8	522,578.3	60-149 rooms
150 ห้องขึ้นไป	118	15,739,630.2	980,119.4	10,215,276.1	4,544,234.7	150 rooms or more
เหนือ	1,078	11,352,387.1	1,218,781.8	8,881,530.1	1,252,075.2	Northern
ต่ำกว่า 60 ห้อง	864	1,379,838.2	262,792.1	799,756.0	317,290.1	Less than 60 rooms
60-149 ห้อง	167	2,949,574.3	245,709.3	2,000,099.5	703,765.5	60-149 rooms
150 ห้องขึ้นไป	47	7,022,974.6	710,280.4	6,081,674.6	231,019.6	150 rooms or more
ตะวันออกเฉียงเหนือ	1,091	6,118,694.6	604,565.3	2,301,584.9	3,212,544.4	Northeastern
ต่ำกว่า 60 ห้อง	930	1,037,981.3	89,578.6	802,820.1	145,582.6	Less than 60 rooms
60-149 ห้อง	130	1,438,760.0	229,471.7	864,178.2	345,110.1	60-149 rooms
150 ห้องขึ้นไป	31	3,641,953.3	285,515.0	634,586.6	2,721,851.7	150 rooms or more
ใต้	1,490	32,877,823.6	1,165,178.6	25,097,906.0	6,614,739.0	Southern
ต่ำกว่า 60 ห้อง	1,080	5,771,255.9	241,657.6	4,349,947.7	1,179,650.6	Less than 60 rooms
60-149 ห้อง	309	16,045,038.7	394,816.5	11,456,764.3	4,193,457.9	60-149 rooms
150 ห้องขึ้นไป	101	11,061,529.0	528,704.5	9,291,194.0	1,241,630.5	150 rooms or more

ตาราง 24 มูลค่าตามบัญชีของสินทรัพย์ถาวร ณ วันที่ 31 ธันวาคม 2552 จำแนกตามขนาดของกิจการ และภาค

TABLE 24 BOOK VALUE OF FIXED ASSETS AS OF DECEMBER 31, 2009 BY SIZE OF ESTABLISHMENT AND REGION

(พันบาท : In Thousand Baht)

ภาค/ ขนาดของกิจการ	จำนวนโรงแรม/ เกสต์เฮาส์ Number of hotels/ guest houses	รวม Total	มูลค่าตามบัญชีของสินทรัพย์ถาวรปลายงวดหรือ 31 ธันวาคม 2552 Book value of fixed assets as of December 31, 2009								สินทรัพย์ถาวร อื่น ๆ Other fixed assets	Region/ Size of establishment
			ที่ดิน Land	อาคารและ สิ่งก่อสร้าง Building and construction	เครื่องจักร Machinery	ยานพาหนะ Vehicles	เครื่องใช้สำนักงาน (ครุภัณฑ์) Office appliances	เครื่องมืออื่น ๆ Other equipment	ซอฟต์แวร์ Software			
ทั่วราชอาณาจักร	5,420	250,576,973.5	75,915,807.7	130,331,766.8	6,718,369.5	3,933,533.1	9,198,972.1	9,961,628.0	407,911.3	14,108,985.0	Whole Kingdom	
ต่ำกว่า 60 ห้อง	3,945	60,768,286.5	31,324,215.5	26,473,828.3	401,018.9	1,205,512.7	816,428.0	372,602.3	30,728.6	143,952.2	Less than 60 rooms	
60-149 ห้อง	1,034	50,166,695.5	19,437,185.2	24,598,979.5	1,029,398.9	876,257.8	2,137,638.5	1,718,322.0	120,027.1	248,886.5	60-149 rooms	
150 ห้องขึ้นไป	441	139,641,991.5	25,154,407.0	79,258,959.0	5,287,951.7	1,851,762.6	6,244,905.6	7,870,703.7	257,155.6	13,716,146.3	150 rooms or more	
กรุงเทพมหานคร	294	62,127,532.8	16,086,447.1	33,239,517.4	710,595.1	1,190,692.2	3,857,334.4	1,607,745.5	220.7	5,434,980.4	Bangkok	
ต่ำกว่า 60 ห้อง	58	472,430.8	121,800.0	210,343.4	-	21,667.5	24,235.7	27,838.8	-	66,545.4	Less than 60 rooms	
60-149 ห้อง	92	5,682,623.8	3,861,906.0	1,733,622.3	-	7,064.5	44,991.5	35,039.5	-	-	60-149 rooms	
150 ห้องขึ้นไป	144	55,972,478.2	12,102,741.1	31,295,551.7	710,595.1	1,161,960.2	3,788,107.2	1,544,867.2	220.7	5,368,435.0	150 rooms or more	
กลาง	1,467	66,003,035.2	20,554,058.0	32,426,381.7	1,406,375.6	1,035,712.3	2,167,631.7	3,177,854.9	191,381.8	5,043,639.2	Central	
ต่ำกว่า 60 ห้อง	1,013	17,611,265.2	9,504,358.0	7,158,223.7	42,845.8	450,095.0	264,016.7	131,926.8	16,545.6	43,253.6	Less than 60 rooms	
60-149 ห้อง	336	12,996,410.3	4,675,634.2	6,841,231.9	217,153.0	254,077.8	543,796.0	260,640.2	23,196.7	180,680.5	60-149 rooms	
150 ห้องขึ้นไป	118	35,395,359.7	6,374,065.8	18,426,926.1	1,146,376.8	331,539.5	1,359,819.0	2,785,287.9	151,639.5	4,819,705.1	150 rooms or more	
เหนือ	1,078	21,628,188.0	9,174,073.9	10,003,318.7	463,392.7	313,121.4	694,377.7	699,733.3	50,593.7	229,576.6	Northern	
ต่ำกว่า 60 ห้อง	864	7,306,930.3	3,737,794.8	3,263,038.4	11,600.6	134,776.3	114,081.1	36,249.1	1,392.0	7,998.0	Less than 60 rooms	
60-149 ห้อง	167	7,504,051.9	2,962,259.3	3,484,942.1	99,997.4	119,553.9	357,200.3	410,805.7	31,907.9	37,385.3	60-149 rooms	
150 ห้องขึ้นไป	47	6,817,205.8	2,474,019.8	3,255,338.2	351,794.7	58,791.2	223,096.3	252,678.5	17,293.8	184,193.3	150 rooms or more	
ตะวันออกเฉียงเหนือ	1,091	19,582,523.5	7,780,683.2	10,097,782.3	321,336.6	448,659.4	532,768.0	276,204.3	11,752.2	113,337.5	Northeastern	
ต่ำกว่า 60 ห้อง	930	8,310,872.0	4,696,994.3	3,197,501.0	15,741.2	249,760.0	133,720.4	14,655.8	1,249.6	1,249.6	Less than 60 rooms	
60-149 ห้อง	130	5,463,220.0	2,343,293.5	2,524,459.2	148,107.4	138,844.6	194,113.7	109,671.4	4,240.2	490.0	60-149 rooms	
150 ห้องขึ้นไป	31	5,808,431.5	740,395.4	4,375,822.1	157,488.0	60,054.8	204,933.9	151,877.1	6,262.4	111,597.9	150 rooms or more	
ใต้	1,490	81,235,694.0	22,320,545.5	44,564,766.7	3,816,669.5	945,347.8	1,946,860.3	4,200,090.0	153,962.9	3,287,451.3	Southern	
ต่ำกว่า 60 ห้อง	1,080	27,066,788.2	13,263,268.3	12,644,721.8	330,831.3	349,214.0	280,374.1	161,931.8	11,541.4	24,905.5	Less than 60 rooms	
60-149 ห้อง	309	18,520,389.5	5,594,092.3	10,014,724.0	564,141.1	356,716.8	997,537.1	902,165.1	60,682.3	30,330.7	60-149 rooms	
150 ห้องขึ้นไป	101	35,648,516.3	3,463,184.9	21,905,320.9	2,921,697.1	239,417.0	668,949.1	3,135,993.0	81,739.2	3,232,215.1	150 rooms or more	

ตาราง 25 มูลค่าสินทรัพย์ถาวรที่เปลี่ยนแปลงระหว่าง มกราคม - 31 ธันวาคม 2552 จำแนกตามขนาดของกิจการ และภาค

TABLE 25 VALUE OF FIXED ASSETS CHANGED IN JANUARY-DECEMBER 31,2009 BY SIZE OF ESTABLISHMENT AND REGION

(พันบาท : In Thousand Baht)

ภาค/ ขนาดของกิจการ	จำนวนโรงแรม/ เกสต์เฮาส์ Number of hotels/ guest houses	มูลค่าสินทรัพย์ ถาวรที่ซื้อหรือ ผลิตขึ้นใช้เอง Value of new or cost producing of fixed assets	มูลค่าสินทรัพย์ ถาวรที่ขาย Value of disposal of fixed assets	ค่าโอน กรรมสิทธิ์ Ownership transfer fee	Region/ Size of establishment
ทั่วราชอาณาจักร	5,420	4,867,517.3	519,185.3	1,437.3	Whole Kingdom
ต่ำกว่า 60 ห้อง	3,945	367,045.1	94,380.2	1,329.3	Less than 60 rooms
60-149 ห้อง	1,034	1,313,920.9	50,228.0	108.0	60-149 rooms
150 ห้องขึ้นไป	441	3,186,551.3	374,577.1	-	150 rooms or more
กรุงเทพมหานคร	294	2,514,823.7	319,453.2	-	Bangkok
ต่ำกว่า 60 ห้อง	58	774.8	-	-	Less than 60 rooms
60-149 ห้อง	92	12,932.3	-	-	60-149 rooms
150 ห้องขึ้นไป	144	2,501,116.6	319,453.2	-	150 rooms or more
กลาง	1,467	1,030,429.2	55,361.2	386.0	Central
ต่ำกว่า 60 ห้อง	1,013	89,318.9	325.9	278.0	Less than 60 rooms
60-149 ห้อง	336	430,628.3	1,118.9	108.0	60-149 rooms
150 ห้องขึ้นไป	118	510,482.0	53,916.4	-	150 rooms or more
เหนือ	1,078	249,307.4	1,080.5	87.5	Northern
ต่ำกว่า 60 ห้อง	864	33,326.0	1,080.5	87.5	Less than 60 rooms
60-149 ห้อง	167	113,286.6	-	-	60-149 rooms
150 ห้องขึ้นไป	47	102,694.8	-	-	150 rooms or more
ตะวันออกเฉียงเหนือ	1,091	287,983.4	14,083.3	963.8	Northeastern
ต่ำกว่า 60 ห้อง	930	125,256.8	13,883.3	963.8	Less than 60 rooms
60-149 ห้อง	130	113,014.1	200.0	-	60-149 rooms
150 ห้องขึ้นไป	31	49,712.5	-	-	150 rooms or more
ใต้	1,490	784,973.6	129,207.1	-	Southern
ต่ำกว่า 60 ห้อง	1,080	118,368.6	79,090.5	-	Less than 60 rooms
60-149 ห้อง	309	644,059.6	48,909.1	-	60-149 rooms
150 ห้องขึ้นไป	101	22,545.4	1,207.5	-	150 rooms or more

ภาคกลาง

CENTRAL REGION

สารบัญตารางสถิติ

- ตาราง 1 จำนวนและร้อยละของโรงแรมและเกสต์เฮาส์ จำแนกตามจังหวัด
- ตาราง 2 จำนวนและร้อยละของโรงแรมและเกสต์เฮาส์ จำแนกตามรูปแบบการจัดตั้ง ตามกฎหมาย และจังหวัด
- ตาราง 3 จำนวนและร้อยละของโรงแรมและเกสต์เฮาส์ จำแนกตามระยะเวลาในการ ดำเนินกิจการ และจังหวัด
- ตาราง 4 จำนวนและร้อยละของโรงแรมและเกสต์เฮาส์ จำแนกตามเงินทุนจดทะเบียน และจังหวัด
- ตาราง 5 จำนวนและร้อยละของห้องพัก จำแนกตามประเภทห้องพัก และจังหวัด
- ตาราง 6 จำนวนและร้อยละของห้องสามัญ จำแนกตามประเภทห้องพัก และจังหวัด
- ตาราง 7 จำนวนและร้อยละของผู้เข้าพักชาวไทยและชาวต่างประเทศ จำแนกตามจังหวัด
- ตาราง 8 จำนวนและร้อยละของห้องประชุม/สัมมนา หรือห้องจัดเลี้ยง จำแนกตาม ขนาดความจุ (คน) และจังหวัด
- ตาราง 9 จำนวนและร้อยละของโรงแรมและเกสต์เฮาส์ที่มีการจัดประชุม/สัมมนา จำแนกตามจำนวนครั้งของการจัดประชุม/สัมมนา และจังหวัด
- ตาราง 10 จำนวนและร้อยละของผู้เข้าร่วมประชุม/สัมมนา ตามจำนวนครั้งของการจัด ประชุม/สัมมนา จำแนกตามจังหวัด
- ตาราง 11.1 จำนวนผู้ใช้บริการภัตตาคาร/ห้องอาหารเฉลี่ยต่อวัน จำแนกตามผู้ใช้บริการ และจังหวัด
- ตาราง 11.2 จำนวนผู้ใช้บริการสถานบันเทิงเฉลี่ยต่อวัน จำแนกตามผู้ใช้บริการ และจังหวัด
- ตาราง 11.3 จำนวนผู้ใช้บริการร้านขายของที่ระลึกเฉลี่ยต่อวัน จำแนกตามผู้ใช้บริการ และจังหวัด
- ตาราง 12 จำนวนและร้อยละของโรงแรมและเกสต์เฮาส์ จำแนกตามการมีสิ่งอำนวยความสะดวก บริการ ประเภทของสิ่งอำนวยความสะดวก และจังหวัด
- ตาราง 13 จำนวนคนทำงานในโรงแรมและเกสต์เฮาส์ จำแนกตามลักษณะการจ้างงาน เพศ และจังหวัด
- ตาราง 14 จำนวนคนทำงาน จำนวนห้องพักและจำนวนคนทำงานเฉลี่ยต่อห้องพัก จำแนกตาม จังหวัด
- ตาราง 15 ข้อมูลสถิติที่สำคัญ จำแนกตามจังหวัด

สารบัญตารางสถิติ (ต่อ)

- ตาราง 16 ค่าใช้จ่ายด้านบุคลากรในปี 2552 จำแนกตามจังหวัด
- ตาราง 17 ค่าใช้จ่ายในการดำเนินการของโรงแรมและเกสต์เฮาส์ในปี 2552 จำแนกตามจังหวัด
- ตาราง 18 รายรับจากการดำเนินการของโรงแรมและเกสต์เฮาส์ในปี 2552 จำแนกตามจังหวัด
- ตาราง 19 มูลค่าสินทรัพย์หมุนเวียนของโรงแรมและเกสต์เฮาส์ ณ วันที่ 31 ธันวาคม 2552 จำแนกตามจังหวัด
- ตาราง 20 มูลค่าหนี้สินของโรงแรมและเกสต์เฮาส์ ณ วันที่ 31 ธันวาคม 2552 จำแนกตามจังหวัด
- ตาราง 21 มูลค่าตามบัญชีของสินทรัพย์ถาวร ณ วันที่ 31 ธันวาคม 2552 จำแนกตามจังหวัด
- ตาราง 22 มูลค่าสินทรัพย์ถาวรที่เปลี่ยนแปลงระหว่าง มกราคม - 31 ธันวาคม 2552 จำแนกตามจังหวัด

ตาราง 1 จำนวนและร้อยละของโรงแรมและเกสต์เฮาส์ จำแนกตามจังหวัด

TABLE 1 NUMBER AND PERCENTAGE OF HOTELS AND GUEST HOUSES BY PROVINCE

จังหวัด	โรงแรม/เกสต์เฮาส์		ห้องพัก		Province
	จำนวน Number	ร้อยละ %	จำนวน Number	ร้อยละ %	
กลาง	1,467	100.0	87,172	100.0	Central
กาญจนบุรี	89	6.1	4,459	5.1	Kanchanaburi
จันทบุรี	41	2.8	2,304	2.6	Chanthaburi
ฉะเชิงเทรา	27	1.8	1,013	1.2	Chachoengsao
ชลบุรี	293	20.0	31,548	36.2	Chon Buri
ชัยนาท	16	1.1	573	0.7	Chai Nat
ตราด	93	6.3	3,821	4.4	Trat
นครนายก	40	2.7	1,938	2.2	Nakhon Nayok
นครปฐม	34	2.3	2,119	2.4	Nakhon Pathom
นนทบุรี	22	1.5	2,066	2.4	Nonthaburi
ปทุมธานี	46	3.1	3,005	3.5	Pathum Thani
ประจวบคีรีขันธ์	161	11.0	5,769	6.6	Prachuapkhiri Khan
ปราจีนบุรี	55	3.7	1,763	2.0	Prachin Buri
พระนครศรีอยุธยา	57	3.9	2,769	3.2	Phra Nakhon Si Ayutthaya
เพชรบุรี	83	5.7	4,808	5.5	Phetchaburi
ระยอง	117	8.0	5,438	6.2	Rayong
ราชบุรี	40	2.7	1,505	1.7	Ratchaburi
ลพบุรี	46	3.1	1,871	2.2	Lop Buri
สมุทรปราการ	40	2.7	3,027	3.5	Samut Prakan
สมุทรสงคราม	17	1.2	512	0.6	Samut Songkram
สมุทรสาคร	34	2.3	1,733	2.0	Samutsakon
สระแก้ว	21	1.4	904	1.0	Sra Kaew
สระบุรี	33	2.3	1,654	1.9	Saraburi
สิงห์บุรี	14	1.0	368	0.4	Sing Buri
สุพรรณบุรี	40	2.7	1,821	2.1	Suphan Buri
อ่างทอง	8	0.6	384	0.4	Ang Thong

ตาราง 2 จำนวนและร้อยละของโรงแรมและเกสต์เฮาส์ จำแนกตามรูปแบบการจัดตั้งตามกฎหมาย และจังหวัด

TABLE 2 NUMBER AND PERCENTAGE OF HOTELS AND GUEST HOUSES BY FORM OF LEGAL ORGANIZATION AND PROVINCE

จังหวัด	รวม Total		ส่วนบุคคล ห้างหุ้นส่วนสามัญ ที่เป็นนิติบุคคล Individual proprietor		ห้างหุ้นส่วนสามัญ นิติบุคคล ห้างหุ้นส่วนจำกัด juristic partnership		บริษัทจำกัด บริษัทจำกัด (มหาชน) Company limited, public company limited		Province
	จำนวน Number	ร้อยละ %	จำนวน Number	ร้อยละ %	จำนวน Number	ร้อยละ %	จำนวน Number	ร้อยละ %	
	กลาง	1,467	100.0	765	52.2	194	13.2	508	
กาญจนบุรี	89	100.0	50	56.2	10	11.2	29	32.6	Kanchanaburi
จันทบุรี	41	100.0	19	46.3	12	29.3	10	24.4	Chanthaburi
ฉะเชิงเทรา	27	100.0	22	81.5	-	-	5	18.5	Chachoengsao
ชลบุรี	293	100.0	85	29.0	50	17.1	158	53.9	Chon Buri
ชัยนาท	16	100.0	8	50.0	7	43.8	1	6.2	Chai Nat
ตราด	93	100.0	61	65.6	11	11.8	21	22.6	Trat
นครนายก	40	100.0	28	70.0	3	7.5	9	22.5	Nakhon Nayok
นครปฐม	34	100.0	16	47.1	5	14.7	13	38.2	Nakhon Pathom
นนทบุรี	22	100.0	-	-	-	-	22	100.0	Nonthaburi
ปทุมธานี	46	100.0	-	-	5	10.9	41	89.1	Pathum Thani
ประจวบคีรีขันธ์	161	100.0	111	68.9	4	2.5	46	28.6	Prachuapkhiri Khan
ปราจีนบุรี	55	100.0	42	76.4	12	21.8	1	1.8	Prachin Buri
พระนครศรีอยุธยา	57	100.0	21	36.8	13	22.8	23	40.4	Phra Nakhon Si Ayutthaya
เพชรบุรี	83	100.0	48	57.8	10	12.1	25	30.1	Phetchaburi
ระยอง	117	100.0	68	58.1	15	12.8	34	29.1	Rayong
ราชบุรี	40	100.0	25	62.5	6	15.0	9	22.5	Ratchaburi
ลพบุรี	46	100.0	33	71.7	7	15.2	6	13.1	Lop Buri
สมุทรปราการ	40	100.0	26	65.0	-	-	14	35.0	Samut Prakan
สมุทรสงคราม	17	100.0	17	100.0	-	-	-	-	Samut Songkram
สมุทรสาคร	34	100.0	16	47.1	3	8.8	15	44.1	Samutsakon
สระแก้ว	21	100.0	15	71.4	1	4.8	5	23.8	Sra Kaew
สระบุรี	33	100.0	19	57.6	7	21.2	7	21.2	Saraburi
สิงห์บุรี	14	100.0	10	71.4	1	7.2	3	21.4	Sing Buri
สุพรรณบุรี	40	100.0	21	52.5	10	25.0	9	22.5	Suphan Buri
อ่างทอง	8	100.0	4	50.0	2	25.0	2	25.0	Ang Thong

ตาราง 3 จำนวนและร้อยละของโรงแรมและเกสต์เฮาส์ จำแนกตามระยะเวลาในการดำเนินงาน และจังหวัด

TABLE 3 NUMBER AND PERCENTAGE OF HOTELS AND GUEST HOUSES BY PERIOD OF OPERATION AND PROVINCE

จังหวัด	รวม		ระยะเวลาในการดำเนินงาน (ปี) Period of operation(Years)								Province
	Total		< 5		5 - 9		10 - 19		≥ 20		
	จำนวน	ร้อยละ	จำนวน	ร้อยละ	จำนวน	ร้อยละ	จำนวน	ร้อยละ	จำนวน	ร้อยละ	
	Number	%	Number	%	Number	%	Number	%	Number	%	
กลาง	1,467	100.0	171	11.6	293	20.0	482	32.9	521	35.5	Central
กาญจนบุรี	89	100.0	8	9.0	8	9.0	30	33.7	43	48.3	Kanchanaburi
จันทบุรี	41	100.0	4	9.7	9	22.0	3	7.3	25	61.0	Chanthaburi
ฉะเชิงเทรา	27	100.0	6	22.2	6	22.2	8	29.6	7	26.0	Chachoengsao
ชลบุรี	293	100.0	43	14.6	34	11.6	81	27.7	135	46.1	Chon Buri
ชัยนาท	16	100.0	4	25.0	4	25.0	4	25.0	4	25.0	Chai Nat
ตราด	93	100.0	11	11.9	28	30.1	27	29.0	27	29.0	Trat
นครนายก	40	100.0	11	27.5	16	40.0	7	17.5	6	15.0	Nakhon Nayok
นครปฐม	34	100.0	5	14.7	13	38.2	6	17.7	10	29.4	Nakhon Pathom
นนทบุรี	22	100.0	-	-	4	18.2	14	63.6	4	18.2	Nonthaburi
ปทุมธานี	46	100.0	-	-	-	-	35	76.1	11	23.9	Pathum Thani
ประจวบคีรีขันธ์	161	100.0	7	4.3	63	39.1	59	36.7	32	19.9	Prachuapkhiri Khan
ปราจีนบุรี	55	100.0	14	25.4	9	16.4	20	36.4	12	21.8	Prachin Buri
พระนครศรีอยุธยา	57	100.0	6	10.5	17	29.8	22	38.6	12	21.1	Phra Nakhon Si Ayutthaya
เพชรบุรี	83	100.0	17	20.5	11	13.3	26	31.3	29	34.9	Phetchaburi
ระยอง	117	100.0	7	6.0	15	12.8	50	42.7	45	38.5	Rayong
ราชบุรี	40	100.0	3	7.5	8	20.0	10	25.0	19	47.5	Ratchaburi
ลพบุรี	46	100.0	1	2.2	13	28.2	16	34.8	16	34.8	Lop Buri
สมุทรปราการ	40	100.0	-	-	-	-	14	35.0	26	65.0	Samut Prakan
สมุทรสงคราม	17	100.0	2	11.8	2	11.8	6	35.3	7	41.1	Samut Songkram
สมุทรสาคร	34	100.0	9	26.5	13	38.2	5	14.7	7	20.6	Samutsakon
สระแก้ว	21	100.0	3	14.3	5	23.8	6	28.6	7	33.3	Sra Kaew
สระบุรี	33	100.0	5	15.2	7	21.2	10	30.3	11	33.3	Saraburi
สิงห์บุรี	14	100.0	1	7.1	-	-	4	28.6	9	64.3	Sing Buri
สุพรรณบุรี	40	100.0	3	7.5	6	15.0	16	40.0	15	37.5	Suphan Buri
อ่างทอง	8	100.0	1	12.5	2	25.0	3	37.5	2	25.0	Ang Thong

ตาราง 5 จำนวนและร้อยละของห้องพัก จำแนกตามประเภทห้องพัก และจังหวัด

TABLE 5 NUMBER AND PERCENTAGE OF ROOMS BY TYPE OF ROOM AND PROVINCE

จังหวัด	จำนวนโรงแรม/ เกสต์เฮาส์ Number of hotels/guest houses	รวม Total		ห้องชุด Suite room		ห้องสามัญ Common room		Province
		จำนวน Number	ร้อยละ %	จำนวน Number	ร้อยละ %	จำนวน Number	ร้อยละ %	
กลาง	1,467	87,172	100.0	3,081	3.5	84,091	96.5	Central
กาญจนบุรี	89	4,459	100.0	68	1.5	4,391	98.5	Kanchanaburi
จันทบุรี	41	2,304	100.0	156	6.8	2,148	93.2	Chanthaburi
ฉะเชิงเทรา	27	1,013	100.0	16	1.6	997	98.4	Chachoengsao
ชลบุรี	293	31,548	100.0	1,209	3.8	30,339	96.2	Chon Buri
ชัยนาท	16	573	100.0	13	2.3	560	97.7	Chai Nat
ตราด	93	3,821	100.0	96	2.5	3,725	97.5	Trat
นครนายก	40	1,938	100.0	13	0.7	1,925	99.3	Nakhon Nayok
นครปฐม	34	2,119	100.0	85	4.0	2,034	96.0	Nakhon Pathom
นนทบุรี	22	2,066	100.0	103	5.0	1,963	95.0	Nonthaburi
ปทุมธานี	46	3,005	100.0	96	3.2	2,909	96.8	Pathum Thani
ประจวบคีรีขันธ์	161	5,769	100.0	725	12.6	5,044	87.4	Prachuapkhiri Khan
ปราจีนบุรี	55	1,763	100.0	3	0.2	1,760	99.8	Prachin Buri
พระนครศรีอยุธยา	57	2,769	100.0	97	3.5	2,672	96.5	Phra Nakhon Si Ayutthaya
เพชรบุรี	83	4,808	100.0	151	3.1	4,657	96.9	Phetchaburi
ระยอง	117	5,438	100.0	62	1.1	5,376	98.9	Rayong
ราชบุรี	40	1,505	100.0	17	1.1	1,488	98.9	Ratchaburi
ลพบุรี	46	1,871	100.0	68	3.6	1,803	96.4	Lop Buri
สมุทรปราการ	40	3,027	100.0	15	0.5	3,012	99.5	Samut Prakan
สมุทรสงคราม	17	512	100.0	2	0.3	510	99.7	Samut Songkram
สมุทรสาคร	34	1,733	100.0	18	1.1	1,715	98.9	Samutsakon
สระแก้ว	21	904	100.0	50	5.5	854	94.5	Sra Kaew
สระบุรี	33	1,654	100.0	-	-	1,654	100.0	Saraburi
สิงห์บุรี	14	368	100.0	-	-	368	100.0	Sing Buri
สุพรรณบุรี	40	1,821	100.0	18	1.0	1,803	99.0	Suphan Buri
อ่างทอง	8	384	100.0	-	-	384	100.0	Ang Thong

ตาราง 6 จำนวนและร้อยละของห้องสามัญ จำแนกตามประเภทห้องพัก และจังหวัด

TABLE 6 NUMBER AND PERCENTAGE OF COMMON ROOMS BY TYPE OF ROOM AND PROVINCE

จังหวัด	ห้องสามัญ Common room																				Province
	รวม Total		ห้องเตียงเดี่ยว Double bedded room						ห้องเตียงคู่ Twin bedded room						อื่น ๆ Other room						
			รวม Total		ห้องพักที่มี เครื่องปรับอากาศ Room with air condition		ห้องพักที่ไม่มี เครื่องปรับอากาศ Room without air condition		รวม Total		ห้องพักที่มี เครื่องปรับอากาศ Room with air condition		ห้องพักที่ไม่มี เครื่องปรับอากาศ Room without air condition		รวม Total		ห้องพักที่มี เครื่องปรับอากาศ Room with air condition		ห้องพักที่ไม่มี เครื่องปรับอากาศ Room without air condition		
	จำนวน Number	ร้อยละ %	จำนวน Number	ร้อยละ %	จำนวน Number	ร้อยละ %	จำนวน Number	ร้อยละ %	จำนวน Number	ร้อยละ %	จำนวน Number	ร้อยละ %	จำนวน Number	ร้อยละ %	จำนวน Number	ร้อยละ %	จำนวน Number	ร้อยละ %	จำนวน Number	ร้อยละ %	
กลาง	84,091	100.0	41,758	49.7	36,139	86.5	5,619	13.5	35,743	42.5	34,547	96.7	1,196	3.3	6,590	7.8	5,662	85.9	928	14.1	Central
กาญจนบุรี	4,391	100.0	1,656	37.7	1,279	77.2	377	22.8	2,097	47.8	2,003	95.5	94	4.5	637	14.5	627	98.4	10	1.6	Kanchanaburi
จันทบุรี	2,148	100.0	1,080	50.3	788	72.9	292	27.1	825	38.4	744	90.2	81	9.8	242	11.3	170	70.5	72	29.5	Chanthaburi
ฉะเชิงเทรา	997	100.0	651	65.3	609	93.6	42	6.4	346	34.7	306	88.3	40	11.7	-	-	-	-	-	-	Chachoengsao
ชลบุรี	30,339	100.0	11,559	38.1	10,614	91.8	945	8.2	17,034	56.1	16,879	99.1	155	0.9	1,746	5.8	1,397	80.0	349	20.0	Chon Buri
ชัยนาท	560	100.0	297	53.1	243	81.9	54	18.1	228	40.7	184	80.8	44	19.2	35	6.2	28	79.3	7	20.7	Chai Nat
ตราด	3,725	100.0	1,726	46.4	1,527	88.5	199	11.5	1,386	37.2	1,368	98.7	18	1.3	613	16.4	483	78.8	130	21.2	Trat
นครนายก	1,925	100.0	365	19.0	301	82.5	64	17.5	1,070	55.6	1,052	98.3	18	1.7	489	25.4	418	85.4	71	14.6	Nakhon Nayok
นครปฐม	2,034	100.0	1,059	52.1	870	82.2	189	17.8	883	43.4	878	99.4	5	0.6	92	4.5	82	88.7	10	11.3	Nakhon Pathom
นนทบุรี	1,963	100.0	1,184	60.3	1,184	100.0	-	-	779	39.7	779	100.0	-	-	-	-	-	-	-	-	Nonthaburi
ปทุมธานี	2,909	100.0	1,815	62.4	1,441	79.4	374	20.6	1,095	37.6	1,095	100.0	-	-	-	-	-	-	-	-	Pathum Thani
ประจวบคีรีขันธ์	5,044	100.0	2,492	49.4	2,140	85.9	352	14.1	2,258	44.8	2,155	95.4	103	4.6	295	5.8	264	89.7	31	10.3	Prachuapkhiri Khan
ปราจีนบุรี	1,760	100.0	965	54.8	758	78.6	207	21.4	759	43.2	752	99.1	7	0.9	35	2.0	35	100.0	-	-	Prachin Buri
พระนครศรีอยุธยา	2,672	100.0	1,656	62.0	1,344	81.2	312	18.8	678	25.4	678	100.0	-	-	338	12.6	317	93.8	21	6.2	Phra Nakhon Si Ayutthaya
เพชรบุรี	4,657	100.0	2,533	54.4	2,372	93.6	161	6.4	1,696	36.4	1,635	96.4	61	3.6	428	9.2	416	97.1	12	2.9	Phetchaburi
ระยอง	5,376	100.0	2,353	43.8	1,991	84.6	362	15.4	1,501	27.9	1,316	87.7	185	12.3	1,522	28.3	1,318	86.6	204	13.4	Rayong
ราชบุรี	1,488	100.0	1,091	73.3	772	70.8	319	29.2	362	24.3	326	89.9	36	10.1	35	2.4	35	100.0	-	-	Ratchaburi
ลพบุรี	1,803	100.0	1,148	63.7	894	77.9	254	22.1	630	34.9	533	84.7	97	15.3	25	1.4	14	56.5	11	43.5	Lop Buri
สมุทรปราการ	3,012	100.0	2,787	92.5	2,577	92.5	210	7.5	225	7.5	225	100.0	-	-	-	-	-	-	-	-	Samut Prakan
สมุทรสงคราม	510	100.0	422	82.7	340	80.6	82	19.4	58	11.3	48	82.8	10	17.2	31	6.0	31	100.0	-	-	Samut Songkram
สมุทรสาคร	1,715	100.0	1,478	86.2	1,478	100.0	-	-	237	13.8	203	86.0	34	14.0	-	-	-	-	-	-	Samutsakon
สระแก้ว	854	100.0	465	54.5	317	68.2	148	31.8	389	45.5	378	97.2	11	2.8	-	-	-	-	-	-	Sra Kaew
สระบุรี	1,654	100.0	1,324	80.0	998	75.4	326	24.6	331	20.0	179	54.0	152	46.0	-	-	-	-	-	-	Saraburi
สิงห์บุรี	368	100.0	271	73.7	186	68.5	85	31.5	97	26.3	78	80.3	19	19.7	-	-	-	-	-	-	Sing Buri
สุพรรณบุรี	1,803	100.0	1,112	61.7	895	80.5	217	19.5	672	37.3	656	97.6	16	2.4	19	1.0	19	100.0	-	-	Suphan Buri
อ่างทอง	384	100.0	269	70.0	221	82.2	48	17.8	107	27.9	97	90.7	10	9.3	8	2.1	8	100.0	-	-	Ang Thong

ตาราง 7 จำนวนและร้อยละของผู้เข้าพักชาวไทยและชาวต่างประเทศ จำแนกตามจังหวัด

TABLE 7 NUMBER AND PERCENTAGE OF GUEST BY NATIONALITY BY PROVINCE

จังหวัด	จำนวนโรงแรม/ เกสต์เฮาส์ Number of hotels/ guest houses	ผู้เข้าพักชาวไทย Thai guest										ผู้เข้าพักชาวต่างประเทศ Foreigner guest		Province
		รวม		รวม		คนในพื้นที่		คนนอกพื้นที่						
		จำนวน	ร้อยละ	จำนวน	ร้อยละ	จำนวน	ร้อยละ	จำนวน	ร้อยละ	จำนวน	ร้อยละ			
		Number	%	Number	%	Number	%	Number	%	Number	%			
กลาง	1,467	19,037,814	100.0	13,104,681	68.8	4,906,938	37.4	8,197,743	62.6	5,933,133	31.2	Central		
กาญจนบุรี	89	1,001,754	100.0	834,299	83.3	156,895	18.8	677,404	81.2	167,455	16.7	Kanchanaburi		
จันทบุรี	41	532,685	100.0	461,126	86.6	157,931	34.2	303,195	65.8	71,559	13.4	Chanthaburi		
ฉะเชิงเทรา	27	185,918	100.0	185,002	99.5	87,340	47.2	97,662	52.8	916	0.5	Chachoengsao		
ชลบุรี	293	6,600,926	100.0	3,091,422	46.8	834,762	27.0	2,256,660	73.0	3,509,504	53.2	Chon Buri		
ชัยนาท	16	75,591	100.0	73,518	97.3	26,908	36.6	46,610	63.4	2,073	2.7	Chai Nat		
ตราด	93	692,038	100.0	432,469	62.5	70,363	16.3	362,106	83.7	259,569	37.5	Trat		
นครนายก	40	235,081	100.0	233,916	99.5	59,776	25.6	174,140	74.4	1,165	0.5	Nakhon Nayok		
นครปฐม	34	483,070	100.0	446,462	92.4	206,216	46.2	240,246	53.8	36,608	7.6	Nakhon Pathom		
นนทบุรี	22	595,705	100.0	569,425	95.6	271,389	47.7	298,036	52.3	26,280	4.4	Nonthaburi		
ปทุมธานี	46	1,047,560	100.0	943,689	90.1	735,638	78.0	208,051	22.0	103,871	9.9	Pathum Thani		
ประจวบคีรีขันธ์	161	1,837,050	100.0	992,281	54.0	170,075	17.1	822,206	82.9	844,769	46.0	Prachuapkhiri Khan		
ปราจีนบุรี	55	354,588	100.0	322,334	90.9	97,638	30.3	224,696	69.7	32,254	9.1	Prachin Buri		
พระนครศรีอยุธยา	57	425,877	100.0	272,160	63.9	108,132	39.7	164,028	60.3	153,717	36.1	Phra Nakhon Si Ayutthaya		
เพชรบุรี	83	1,286,645	100.0	878,263	68.3	143,290	16.3	734,973	83.7	408,382	31.7	Phetchaburi		
ระยอง	117	415,250	100.0	368,913	88.8	68,982	18.7	299,931	81.3	46,337	11.2	Rayong		
ราชบุรี	40	300,882	100.0	286,169	95.1	164,773	57.6	121,396	42.4	14,713	4.9	Ratchaburi		
ลพบุรี	46	499,939	100.0	466,713	93.4	208,440	44.7	258,273	55.3	33,226	6.6	Lop Buri		
สมุทรปราการ	40	1,125,072	100.0	1,077,841	95.8	784,179	72.8	293,662	27.2	47,231	4.2	Samut Prakan		
สมุทรสงคราม	17	108,543	100.0	106,539	98.2	60,962	57.2	45,577	42.8	2,004	1.8	Samut Songkram		
สมุทรสาคร	34	465,132	100.0	334,029	71.8	184,280	55.2	149,749	44.8	131,103	28.2	Samutsakon		
สระแก้ว	21	203,987	100.0	181,183	88.8	61,353	33.9	119,830	66.1	22,804	11.2	Sra Kaew		
สระบุรี	33	125,087	100.0	124,287	99.4	51,758	41.6	72,529	58.4	800	0.6	Saraburi		
สิงห์บุรี	14	36,422	100.0	35,475	97.4	11,011	31.0	24,464	69.0	947	2.6	Sing Buri		
สุพรรณบุรี	40	275,298	100.0	260,576	94.7	123,998	47.6	136,578	52.4	14,722	5.3	Suphan Buri		
อ่างทอง	8	127,714	100.0	126,590	99.1	60,849	48.1	65,741	51.9	1,124	0.9	Ang Thong		

ตาราง 9 จำนวนและร้อยละของโรงแรมและเกสต์เฮาส์ที่มีการจัดประชุม/สัมมนา จำแนกตามจำนวนครั้งของการจัดประชุม/สัมมนา และจังหวัด

TABLE 9 NUMBER AND PERCENTAGE OF HOTELS AND GUEST HOUSES OF MEETING/SEMINAR ROOMS BY NUMBER OF MEETING/SEMINAR ARRANGEMENT AND PROVINCE

จังหวัด	จำนวนโรงแรมและเกสต์เฮาส์ ที่มีห้องประชุม/สัมมนา Number of hotels/guest houses With meeting/ seminar rooms	จำนวนครั้งในการจัดประชุม/สัมมนา Number of meeting/seminar arrangement												จำนวนการประชุม เฉลี่ยต่อโรงแรมที่มี การจัดการประชุม Average number of arrangement per hotel	Province
		รวม Total		1 - 9		10 - 39		40 - 69		70 - 99		≥ 100			
		จำนวน Number	ร้อยละ %	จำนวน Number	ร้อยละ %	จำนวน Number	ร้อยละ %	จำนวน Number	ร้อยละ %	จำนวน Number	ร้อยละ %	จำนวน Number	ร้อยละ %		
กลาง	381	348	100.0	81	23.3	124	35.6	30	8.6	16	4.6	97	27.9	98.9	Central
กาญจนบุรี	31	31	100.0	5	16.1	19	61.3	3	9.7	1	3.2	3	9.7	42.5	Kanchanaburi
จันทบุรี	8	8	100.0	-	-	2	25.0	-	-	2	25.0	4	50.0	189.7	Chanthaburi
ฉะเชิงเทรา	4	4	100.0	-	-	2	50.0	-	-	-	-	2	50.0	144.2	Chachoengsao
ชลบุรี	87	78	100.0	12	15.4	28	35.9	10	12.8	3	3.8	25	32.1	156.6	Chon Buri
ชัยนาท	8	8	100.0	3	37.5	1	12.5	1	12.5	-	-	3	37.5	49.3	Chai Nat
ตราด	38	36	100.0	20	55.6	13	36.1	-	-	-	-	3	8.3	18.6	Trat
นครนายก	17	17	100.0	1	5.9	7	41.2	4	23.5	-	-	5	29.4	93.7	Nakhon Nayok
นครปฐม	6	6	100.0	-	-	3	50.0	-	-	-	-	3	50.0	207.8	Nakhon Pathom
นนทบุรี	13	13	100.0	2	15.4	4	30.8	-	-	-	-	7	53.8	169.8	Nonthaburi
ปทุมธานี	6	6	100.0	-	-	-	-	-	-	-	-	6	100.0	225.0	Pathum Thani
ประจวบคีรีขันธ์	28	21	100.0	-	-	8	38.1	6	28.6	-	-	7	33.3	112.2	Prachuapkhiri Khan
ปราจีนบุรี	8	8	100.0	-	-	-	-	1	12.5	7	87.5	-	-	86.4	Prachin Buri
พระนครศรีอยุธยา	10	9	100.0	3	33.3	3	33.3	-	-	-	-	3	33.3	64.0	Phra Nakhon Si Ayutthaya
เพชรบุรี	28	22	100.0	-	-	8	36.4	3	13.6	2	9.1	9	40.9	180.8	Phetchaburi
ระยอง	35	31	100.0	15	48.4	7	22.6	-	-	-	-	9	29.0	36.4	Rayong
ราชบุรี	8	8	100.0	5	62.5	1	12.5	1	12.5	-	-	1	12.5	76.2	Ratchaburi
ลพบุรี	12	12	100.0	1	8.3	4	33.4	-	-	1	8.3	6	50.0	132.2	Lop Buri
สมุทรปราการ	3	3	100.0	3	100.0	-	-	-	-	-	-	-	-	3.0	Samut Prakan
สมุทรสงคราม	3	2	100.0	2	100.0	-	-	-	-	-	-	-	-	8.0	Samut Songkram
สมุทรสาคร	3	3	100.0	3	100.0	-	-	-	-	-	-	-	-	5.0	Samutsakon
สระแก้ว	6	6	100.0	1	16.7	3	50.0	1	16.7	-	-	1	16.6	42.1	Sra Kaew
สระบุรี	6	6	100.0	2	33.3	4	66.7	-	-	-	-	-	-	10.9	Saraburi
สิงห์บุรี	1	1	100.0	-	-	1	100.0	-	-	-	-	-	-	25.0	Sing Buri
สุพรรณบุรี	9	6	100.0	2	33.3	4	66.7	-	-	-	-	-	-	10.4	Suphan Buri
อ่างทอง	3	3	100.0	1	33.3	2	66.7	-	-	-	-	-	-	10.0	Ang Thong

ตาราง 10 จำนวนและร้อยละของผู้เข้าร่วมประชุม/สัมมนา ตามจำนวนครั้งของการจัดประชุม/สัมมนา จำแนกตามจังหวัด

TABLE 10 NUMBER AND PERCENTAGE OF MEETING/SEMINAR ATTENDANT ACCORDING TO TIMES OF MEETING/SEMINAR BY PROVINCE

จังหวัด	จำนวนโรงแรมและเกสต์เฮาส์		จำนวนผู้เข้าร่วมประชุม/สัมมนา ตามจำนวนครั้งของการจัดประชุม/สัมมนา												จำนวนผู้เข้าร่วมประชุม/สัมมนาเฉลี่ยต่อครั้ง	Province
	Number of hotels/guest houses		Number of attendant according to times of meeting/seminar													
	มีห้องประชุม/สัมมนา	การจัดประชุม/สัมมนา	รวม		1 - 9		10 - 39		40 - 69		70 - 99		≥ 100			
			จำนวน	ร้อยละ	จำนวน	ร้อยละ	จำนวน	ร้อยละ	จำนวน	ร้อยละ	จำนวน	ร้อยละ	จำนวน	ร้อยละ		
กลาง	381	348	3,749,288	100.0	32,788	0.9	230,258	6.2	154,770	4.1	79,687	2.1	3,251,785	86.7	109.0	Central
กาญจนบุรี	31	31	130,295	100.0	3,138	2.4	46,339	35.6	11,264	8.6	8,624	6.6	60,930	46.8	97.4	Kanchanaburi
จันทบุรี	8	8	90,172	100.0	-	-	4,000	4.4	-	-	5,120	5.7	81,052	89.9	58.0	Chanthaburi
ฉะเชิงเทรา	4	4	30,541	100.0	-	-	541	1.8	-	-	-	-	30,000	98.2	58.8	Chachoengsao
ชลบุรี	87	78	1,695,510	100.0	3,850	0.2	40,479	2.4	36,309	2.1	1,131	0.1	1,613,741	95.2	138.0	Chon Buri
ชัยนาท	8	8	32,637	100.0	396	1.2	480	1.5	4,200	12.8	-	-	27,561	84.5	87.1	Chai Nat
ตราด	38	36	55,663	100.0	5,175	9.3	22,368	40.2	-	-	-	-	28,120	50.5	82.3	Trat
นครนายก	17	17	92,944	100.0	116	0.1	12,550	13.5	19,639	21.1	-	-	60,639	65.3	57.7	Nakhon Nayok
นครปฐม	6	6	123,450	100.0	-	-	6,250	5.1	-	-	-	-	117,200	94.9	108.0	Nakhon Pathom
นนทบุรี	13	13	79,333	100.0	2,000	2.5	7,333	9.3	-	-	-	-	70,000	88.2	36.9	Nonthaburi
ปทุมธานี	6	6	84,504	100.0	-	-	-	-	-	-	-	-	84,504	100.0	62.6	Pathum Thani
ประจวบคีรีขันธ์	28	21	193,186	100.0	-	-	5,906	3.1	18,000	9.3	-	-	169,280	87.6	82.2	Prachuapkhiri Khan
ปราจีนบุรี	8	8	49,623	100.0	-	-	-	-	1,323	2.7	48,300	97.3	-	-	71.8	Prachin Buri
พระนครศรีอยุธยา	10	9	52,008	100.0	6,663	12.8	7,800	15.0	-	-	-	-	37,545	72.2	89.0	Phra Nakhon Si Ayutthaya
เพชรบุรี	28	22	628,439	100.0	-	-	11,880	1.9	54,750	8.7	7,239	1.2	554,570	88.2	158.1	Phetchaburi
ระยอง	35	31	125,858	100.0	1,503	1.2	5,106	4.1	-	-	-	-	119,249	94.7	111.0	Rayong
ราชบุรี	8	8	82,877	100.0	777	1.0	1,000	1.2	2,500	3.0	-	-	78,600	94.8	143.7	Ratchaburi
ลพบุรี	12	12	110,145	100.0	109	0.1	3,946	3.6	-	-	9,273	8.4	96,817	87.9	69.0	Lop Buri
สมุทรปราการ	3	3	840	100.0	840	100.0	-	-	-	-	-	-	-	-	93.3	Samut Prakan
สมุทรสงคราม	3	2	340	100.0	340	100.0	-	-	-	-	-	-	-	-	25.0	Samut Songkram
สมุทรสาคร	3	3	2,800	100.0	2,800	100.0	-	-	-	-	-	-	-	-	196.0	Samutsakon
สระแก้ว	6	6	30,848	100.0	407	1.3	1,679	5.4	6,785	22.0	-	-	21,977	71.3	120.6	Sra Kaew
สระบุรี	6	6	43,123	100.0	1,457	3.4	41,666	96.6	-	-	-	-	-	-	652.9	Saraburi
สิงห์บุรี	1	1	1,655	100.0	-	-	1,655	100.0	-	-	-	-	-	-	52.0	Sing Buri
สุพรรณบุรี	9	6	10,007	100.0	2,527	25.3	7,480	74.7	-	-	-	-	-	-	164.1	Suphan Buri
อ่างทอง	3	3	2,490	100.0	690	27.7	1,800	72.3	-	-	-	-	-	-	83.0	Ang Thong

ตาราง 11.1 จำนวนผู้ใช้บริการภัตตาคาร/ห้องอาหารเฉลี่ยต่อวัน จำแนกตามผู้ใช้บริการ และจังหวัด

TABLE 11.1 AVERAGE GUEST PER DAY IN THE RESTAURANT BY TYPE OF GUEST AND PROVINCE

จังหวัด	จำนวนผู้ใช้บริการเฉลี่ยต่อวัน Average guest per day					Province
	รวม Total	ชาวไทย Thai		ชาวต่างประเทศ Foreigner		
		จำนวน Number	ร้อยละ %	จำนวน Number	ร้อยละ %	
กลาง	50,698	26,252	51.8	24,446	48.2	Central
กาญจนบุรี	2,123	1,588	74.8	535	25.2	Kanchanaburi
จันทบุรี	658	566	86.0	92	14.0	Chanthaburi
ฉะเชิงเทรา	38	37	97.4	1	2.6	Chachoengsao
ชลบุรี	21,691	7,282	33.6	14,409	66.4	Chon Buri
ชัยนาท	92	77	83.7	15	16.3	Chai Nat
ตราด	2,861	1,431	50.0	1,430	50.0	Trat
นครนายก	407	380	93.4	27	6.6	Nakhon Nayok
นครปฐม	935	627	67.0	308	33.0	Nakhon Pathom
นนทบุรี	937	868	92.6	69	7.4	Nonthaburi
ปทุมธานี	4,500	3,780	84.0	720	16.0	Pathum Thani
ประจวบคีรีขันธ์	5,601	1,482	26.5	4,119	73.5	Prachuapkhiri Khan
ปราจีนบุรี	48	43	89.6	5	10.4	Prachin Buri
พระนครศรีอยุธยา	1,493	894	59.9	599	40.1	Phra Nakhon Si Ayutthaya
เพชรบุรี	4,778	3,178	66.5	1,600	33.5	Phetchaburi
ระยอง	2,225	1,952	87.7	273	12.3	Rayong
ราชบุรี	175	155	88.6	20	11.4	Ratchaburi
ลพบุรี	365	309	84.7	56	15.3	Lop Buri
สมุทรปราการ	210	200	95.2	10	4.8	Samut Prakan
สมุทรสงคราม	41	37	90.3	4	9.7	Samut Songkram
สมุทรสาคร	136	85	62.5	51	37.5	Samutsakon
สระแก้ว	204	168	82.4	36	17.6	Sra Kaew
สระบุรี	699	681	97.4	18	2.6	Saraburi
สิงห์บุรี	25	22	88.0	3	12.0	Sing Buri
สุพรรณบุรี	432	386	89.4	46	10.6	Suphan Buri
อ่างทอง	24	24	100.0	-	-	Ang Thong

ตาราง 11.2 จำนวนผู้ใช้บริการสถานบันเทิงเฉลี่ยต่อวัน จำแนกตามผู้ใช้บริการ และจังหวัด

TABLE 11.2 AVERAGE GUEST PER DAY IN THE ENTERTAINMENT LOUNGE BY TYPE OF GUEST AND PROVINCE

จังหวัด	จำนวนผู้ใช้บริการเฉลี่ยต่อวัน Average guest per day					Province
	รวม Total	ชาวไทย Thai		ชาวต่างประเทศ Foreigner		
		จำนวน Number	ร้อยละ %	จำนวน Number	ร้อยละ %	
กลาง	7,950	3,708	46.6	4,242	53.4	Central
กาญจนบุรี	688	599	87.0	89	13.0	Kanchanaburi
จันทบุรี	243	224	92.2	19	7.8	Chanthaburi
ฉะเชิงเทรา	20	20	100.0	-	-	Chachoengsao
ชลบุรี	4,788	1,220	25.5	3,568	74.5	Chon Buri
ชัยนาท	115	111	96.5	4	3.5	Chai Nat
ตราด	15	-	-	15	100.0	Trat
นครนายก	80	70	87.5	10	12.5	Nakhon Nayok
นครปฐม	385	309	80.3	76	19.7	Nakhon Pathom
นนทบุรี	-	-	-	-	-	Nonthaburi
ปทุมธานี	30	18	60.0	12	40.0	Pathum Thani
ประจวบคีรีขันธ์	347	218	62.8	129	37.2	Prachuapkhiri Khan
ปราจีนบุรี	30	22	73.3	8	26.7	Prachin Buri
พระนครศรีอยุธยา	206	89	43.2	117	56.8	Phra Nakhon Si Ayutthaya
เพชรบุรี	302	122	40.4	180	59.6	Phetchaburi
ระยอง	-	-	-	-	-	Rayong
ราชบุรี	42	36	85.7	6	14.3	Ratchaburi
ลพบุรี	-	-	-	-	-	Lop Buri
สมุทรปราการ	-	-	-	-	-	Samut Prakan
สมุทรสงคราม	-	-	-	-	-	Samut Songkram
สมุทรสาคร	-	-	-	-	-	Samutsakon
สระแก้ว	47	39	83.0	8	17.0	Sra Kaew
สระบุรี	513	512	99.8	1	0.2	Saraburi
สิงห์บุรี	-	-	-	-	-	Sing Buri
สุพรรณบุรี	59	59	100.0	-	-	Suphan Buri
อ่างทอง	40	40	100.0	-	-	Ang Thong

ตาราง 11.3 จำนวนผู้ให้บริการร้านขายของที่ระลึกเฉลี่ยต่อวัน จำแนกตามผู้ใช้บริการ และจังหวัด

TABLE 11.3 AVERAGE GUEST PER DAY IN THE SOUVENIR SHOP BY TYPE OF GUEST AND PROVINCE

จังหวัด	จำนวนผู้ให้บริการเฉลี่ยต่อวัน Average guest per day					Province
	รวม Total	ชาวไทย Thai		ชาวต่างประเทศ Foreigner		
		จำนวน Number	ร้อยละ %	จำนวน Number	ร้อยละ %	
กลาง	2,554	1,184	46.4	1,370	53.6	Central
กาญจนบุรี	64	64	100.0	-	-	Kanchanaburi
จันทบุรี	11	10	90.9	1	9.1	Chanthaburi
ฉะเชิงเทรา	-	-	-	-	-	Chachoengsao
ชลบุรี	822	377	45.9	445	54.1	Chon Buri
ชัยนาท	-	-	-	-	-	Chai Nat
ตราด	1,140	338	29.6	802	70.4	Trat
นครนายก	-	-	-	-	-	Nakhon Nayok
นครปฐม	-	-	-	-	-	Nakhon Pathom
นนทบุรี	-	-	-	-	-	Nonthaburi
ปทุมธานี	-	-	-	-	-	Pathum Thani
ประจวบคีรีขันธ์	55	19	34.5	36	65.5	Prachuapkhiri Khan
ปราจีนบุรี	-	-	-	-	-	Prachin Buri
พระนครศรีอยุธยา	127	58	45.7	69	54.3	Phra Nakhon Si Ayutthaya
เพชรบุรี	50	36	72.0	14	28.0	Phetchaburi
ระยอง	-	-	-	-	-	Rayong
ราชบุรี	5	5	100.0	-	-	Ratchaburi
ลพบุรี	22	21	95.5	1	4.5	Lop Buri
สมุทรปราการ	-	-	-	-	-	Samut Prakan
สมุทรสงคราม	-	-	-	-	-	Samut Songkram
สมุทรสาคร	-	-	-	-	-	Samutsakon
สระแก้ว	20	18	90.0	2	10.0	Sra Kaew
สระบุรี	238	238	100.0	-	-	Saraburi
สิงห์บุรี	-	-	-	-	-	Sing Buri
สุพรรณบุรี	-	-	-	-	-	Suphan Buri
อ่างทอง	-	-	-	-	-	Ang Thong

ตาราง 12 จำนวนและร้อยละของโรงแรมและเกสต์เฮาส์ จำแนกตามการมีสิ่งอำนวยความสะดวกบริการ ประเภทของสิ่งอำนวยความสะดวก และจังหวัด

TABLE 12 NUMBER AND PERCENTAGE OF HOTELS AND GUEST HOUSES BY TYPE OF FACILITY PROVIDED AND PROVINCE

จังหวัด	รวม		ไม่มีบริการ		มีบริการ		ประเภทสิ่งอำนวยความสะดวกที่มีบริการในโรงแรม/เกสต์เฮาส์ Type of facility provided in the hotels/guest houses								Province
	Total		สิ่งอำนวยความสะดวก		สิ่งอำนวยความสะดวก		ศูนย์สุขภาพ		สระว่ายน้ำ		สปา		บริการทางการสื่อสาร		
			No facility provided		With facility provided		Health center/fitness		Swimming pool		Spa		Postal service		
	จำนวน	ร้อยละ	จำนวน	ร้อยละ	จำนวน	ร้อยละ	จำนวน	ร้อยละ	จำนวน	ร้อยละ	จำนวน	ร้อยละ	จำนวน	ร้อยละ	
	Number	%	Number	%	Number	%	Number	%	Number	%	Number	%	Number	%	
กลาง	1,467	100.0	1,019	69.5	448	30.5	135	30.2	342	76.3	114	25.5	163	36.3	Central
กาญจนบุรี	89	100.0	66	74.2	23	25.8	10	43.5	15	65.2	4	17.4	10	43.5	Kanchanaburi
จันทบุรี	41	100.0	30	73.2	11	26.8	1	9.1	8	72.7	2	18.2	3	27.3	Chanthaburi
ฉะเชิงเทรา	27	100.0	23	85.2	4	14.8	4	100.0	4	100.0	2	50.0	-	-	Chachoengsao
ชลบุรี	293	100.0	143	48.8	150	51.2	40	26.7	137	91.3	19	12.7	54	36.0	Chon Buri
ชัยนาท	16	100.0	10	62.5	6	37.5	-	-	2	33.3	-	-	4	66.7	Chai Nat
ตราด	93	100.0	47	50.5	46	49.5	3	6.5	38	82.6	22	47.8	14	30.4	Trat
นครนายก	40	100.0	31	77.5	9	22.5	3	33.3	8	88.8	4	44.4	1	11.1	Nakhon Nayok
นครปฐม	34	100.0	29	85.3	5	14.7	4	80.0	4	80.0	1	20.0	2	40.0	Nakhon Pathom
นนทบุรี	22	100.0	20	90.9	2	9.1	-	-	-	-	-	-	2	100.0	Nonthaburi
ปทุมธานี	46	100.0	16	34.8	30	65.2	30	100.0	6	20.0	30	100.0	6	20.0	Pathum Thani
ประจวบคีรีขันธ์	161	100.0	108	67.1	53	32.9	13	24.5	53	100.0	9	16.9	10	18.8	Prachuapkhiri Khan
ปราจีนบุรี	55	100.0	42	76.4	13	23.6	1	7.7	1	7.7	-	-	13	100.0	Prachin Buri
พระนครศรีอยุธยา	57	100.0	51	89.5	6	10.5	4	66.7	6	100.0	3	50.0	2	33.3	Phra Nakhon Si Ayutthaya
เพชรบุรี	83	100.0	55	66.3	28	33.7	11	39.3	24	85.7	12	42.8	15	53.6	Phetchaburi
ระยอง	117	100.0	86	73.5	31	26.5	9	29.0	20	64.5	-	-	11	35.5	Rayong
ราชบุรี	40	100.0	35	87.5	5	12.5	-	-	1	20.0	-	-	4	80.0	Ratchaburi
ลพบุรี	46	100.0	39	84.8	7	15.2	1	14.3	3	42.8	-	-	3	42.8	Lop Buri
สมุทรปราการ	40	100.0	37	92.5	3	7.5	-	-	3	100.0	-	-	-	-	Samut Prakan
สมุทรสงคราม	17	100.0	17	100.0	-	-	-	-	-	-	-	-	-	-	Samut Songkram
สมุทรสาคร	34	100.0	33	97.1	1	2.9	-	-	-	-	-	-	1	100.0	Samutsakon
สระแก้ว	21	100.0	17	81.0	4	19.0	-	-	4	100.0	1	25.0	2	50.0	Sra Kaew
สระบุรี	33	100.0	30	90.9	3	9.1	1	33.3	2	66.7	2	66.7	1	33.3	Saraburi
สิงห์บุรี	14	100.0	13	92.9	1	7.1	-	-	-	-	-	-	1	100.0	Sing Buri
สุพรรณบุรี	40	100.0	33	82.5	7	17.5	-	-	3	42.8	3	42.8	4	57.1	Suphan Buri
อ่างทอง	8	100.0	8	100.0	-	-	-	-	-	-	-	-	-	-	Ang Thong

หมายเหตุ : โรงแรมและเกสต์เฮาส์ 1 แห่ง สามารถตอบได้มากกว่า 1 คำตอบ

Note : A hotel/guest house can respond more than one choice

ตาราง 13 จำนวนคนทำงานในโรงแรมและเกสต์เฮาส์ จำแนกตามลักษณะการจ้างงาน เพศ และจังหวัด

TABLE 13 NUMBER OF PERSONS ENGAGED IN HOTELS AND GUEST HOUSES BY WORK STATUS, SEX AND PROVINCE

จังหวัด	รวม			คนทำงานโดยไม่ได้รับค่าจ้าง เงินเดือน			ลูกจ้าง Employees															Province
	Total			Unpaid workers			รวม			ระดับผู้บริหาร			รองหัวหน้าฝ่ายและผู้ช่วยหัวหน้าฝ่ายต่าง ๆ			พนักงานผู้ใช้เทคนิคระดับกลาง			พนักงานที่ไม่ต้องใช้เทคนิค			
	รวม	ชาย	หญิง	รวม	ชาย	หญิง	รวม	ชาย	หญิง	รวม	ชาย	หญิง	รวม	ชาย	หญิง	รวม	ชาย	หญิง	รวม	ชาย	หญิง	
กลาง	51,718	22,807	28,911	1,343	658	685	50,375	22,149	28,226	2,147	1,233	914	3,586	1,686	1,900	15,094	6,819	8,275	29,548	12,411	17,137	Central
กาญจนบุรี	2,514	1,077	1,437	59	37	22	2,455	1,040	1,415	101	36	65	213	104	109	841	384	457	1,300	516	785	Kanchanaburi
จันทบุรี	1,090	443	647	37	17	20	1,053	426	627	36	21	15	108	49	59	247	95	152	661	261	400	Chanthaburi
ฉะเชิงเทรา	337	147	190	25	20	5	312	127	185	27	17	10	17	8	8	20	6	14	248	96	152	Chachoengsao
ชลบุรี	20,600	9,514	11,086	159	67	92	20,441	9,447	10,994	915	566	349	1,283	658	625	8,191	3,727	4,464	10,053	4,496	5,557	Chon Buri
ชัยนาท	215	64	151	22	11	11	193	53	140	17	7	11	10	3	8	18	7	11	148	37	111	Chai Nat
ตราด	2,511	1,100	1,411	135	54	81	2,376	1,046	1,330	132	67	65	129	71	59	296	148	148	1,818	760	1,058	Trat
นครนายก	1,213	530	683	39	23	17	1,174	507	667	42	20	22	63	37	26	103	46	57	966	405	561	Nakhon Nayok
นครปฐม	981	412	569	21	10	10	960	401	559	31	9	22	46	25	22	144	46	98	739	322	417	Nakhon Pathom
นนทบุรี	1,096	481	615	-	-	-	1,096	481	615	124	44	79	185	98	87	291	121	170	497	218	278	Nonthaburi
ปทุมธานี	2,129	1,013	1,116	-	-	-	2,129	1,013	1,116	109	64	45	242	65	177	551	344	207	1,227	540	687	Pathum Thani
ประจวบคีรีขันธ์	5,471	2,392	3,079	233	97	136	5,238	2,295	2,943	115	76	39	316	154	163	880	365	514	3,927	1,699	2,228	Prachuapkhiri Khan
ปราจีนบุรี	703	249	454	59	38	21	644	212	432	20	15	5	27	3	24	69	18	50	528	175	353	Prachin Buri
พระนครศรีอยุธยา	1,200	524	676	58	38	20	1,142	486	656	39	26	14	51	26	25	104	45	60	948	391	557	Phra Nakhon Si Ayutthaya
เพชรบุรี	3,961	1,942	2,019	74	45	29	3,887	1,897	1,990	133	73	60	429	212	217	1,775	903	872	1,550	709	841	Phetchaburi
ระยอง	2,452	984	1,468	129	62	67	2,323	922	1,401	82	53	29	206	87	118	515	115	399	1,521	666	855	Rayong
ราชบุรี	514	236	278	37	22	15	477	215	262	25	14	11	9	2	7	74	37	37	369	163	206	Ratchaburi
ลพบุรี	766	255	511	62	27	35	704	228	476	32	16	16	39	12	28	196	70	126	436	130	306	Lop Buri
สมุทรปราการ	1,179	256	923	-	-	-	1,179	256	923	44	44	-	70	9	61	320	103	217	745	100	645	Samut Prakan
สมุทรสงคราม	104	48	56	12	3	9	92	44	48	7	3	3	3	-	3	10	9	2	71	32	39	Samut Songkram
สมุทรสาคร	627	245	382	29	17	12	598	228	370	49	27	22	27	16	12	90	61	28	432	124	308	Samutsakon
สระแก้ว	338	141	197	39	19	20	299	122	177	18	9	9	27	13	14	63	26	37	190	74	116	Sra Kaew
สระบุรี	875	424	451	40	15	25	835	409	426	13	5	8	26	9	17	136	66	70	660	328	332	Saraburi
สิงห์บุรี	116	46	70	24	10	14	92	36	56	6	5	1	9	5	4	17	8	9	60	18	42	Sing Buri
สุพรรณบุรี	616	234	382	48	25	23	568	209	359	21	10	11	41	17	23	132	63	69	374	118	256	Suphan Buri
อ่างทอง	110	50	60	2	1	1	108	49	59	8	4	4	7	4	3	12	7	5	81	34	47	Ang Thong

ตาราง 14 จำนวนคนทำงาน จำนวนห้องพักและจำนวนคนงานเฉลี่ยต่อห้องพัก จำแนกตามจังหวัด

TABLE 14 NUMBER OF PERSONS ENGAGED, NUMBER OF ROOMS AND AVERAGE PERSONS ENGAGED PER ROOM BY PROVINCE

จังหวัด	จำนวนโรงแรม/ เกสต์เฮาส์ Number of hotels/guest houses	จำนวนคนทำงาน Number of persons engaged (คน : person)	จำนวนห้องพัก Number of rooms (ห้อง : room)	จำนวนคนงาน เฉลี่ยต่อห้องพัก Average persons engaged per room (คน : person)	Province
กลาง	1,467	51,718	87,172	0.6	Central
กาญจนบุรี	89	2,514	4,459	0.6	Kanchanaburi
จันทบุรี	41	1,090	2,304	0.5	Chanthaburi
ฉะเชิงเทรา	27	337	1,013	0.3	Chachoengsao
ชลบุรี	293	20,600	31,548	0.7	Chon Buri
ชัยนาท	16	215	573	0.4	Chai Nat
ตราด	93	2,511	3,821	0.7	Trat
นครนายก	40	1,213	1,938	0.6	Nakhon Nayok
นครปฐม	34	981	2,119	0.5	Nakhon Pathom
นนทบุรี	22	1,096	2,066	0.5	Nonthaburi
ปทุมธานี	46	2,129	3,005	0.7	Pathum Thani
ประจวบคีรีขันธ์	161	5,471	5,769	1.0	Prachuapkhiri Khan
ปราจีนบุรี	55	703	1,763	0.4	Prachin Buri
พระนครศรีอยุธยา	57	1,200	2,769	0.4	Phra Nakhon Si Ayutthaya
เพชรบุรี	83	3,961	4,808	0.8	Phetchaburi
ระยอง	117	2,452	5,438	0.5	Rayong
ราชบุรี	40	514	1,505	0.3	Ratchaburi
ลพบุรี	46	766	1,871	0.4	Lop Buri
สมุทรปราการ	40	1,179	3,027	0.4	Samut Prakan
สมุทรสงคราม	17	104	512	0.2	Samut Songkram
สมุทรสาคร	34	627	1,733	0.4	Samutsakon
สระแก้ว	21	338	904	0.4	Sra Kaew
สระบุรี	33	875	1,654	0.5	Saraburi
สิงห์บุรี	14	116	368	0.3	Sing Buri
สุพรรณบุรี	40	616	1,821	0.3	Suphan Buri
อ่างทอง	8	110	384	0.3	Ang Thong

ตาราง 15 ข้อมูลสถิติที่สำคัญ จำแนกตามจังหวัด

TABLE 15 PRINCIPAL STATISTICS BY PROVINCE

(พันบาท : In Thousand Baht)

จังหวัด	จำนวนโรงแรม/ เกสต์เฮาส์ Number of hotels/ guest houses	จำนวน คนทำงาน Number of persons engaged	จำนวนลูกจ้าง Number of employees	ค่าใช้จ่ายด้าน บุคลากร Remuneration	รายรับ Receipts	ค่าใช้จ่าย Expenditures	มูลค่าเพิ่ม Value added	Province
กลาง	1,467	51,718	50,375	5,839,840.0	20,459,504.5	8,731,057.0	11,728,447.4	Central
กาญจนบุรี	89	2,514	2,455	208,625.2	914,428.8	468,235.4	446,193.4	Kanchanaburi
จันทบุรี	41	1,090	1,053	76,929.9	266,324.4	109,819.4	156,505.0	Chanthaburi
ฉะเชิงเทรา	27	337	312	26,669.8	99,707.7	33,145.2	66,562.5	Chachoengsao
ชลบุรี	293	20,600	20,441	2,799,338.3	8,945,652.2	4,211,251.6	4,734,400.6	Chon Buri
ชัยนาท	16	215	193	11,081.2	48,560.0	19,169.2	29,390.8	Chai Nat
ตราด	93	2,511	2,376	200,658.0	834,554.0	269,293.6	565,260.3	Trat
นครนายก	40	1,213	1,174	67,425.5	295,622.3	145,426.5	150,195.9	Nakhon Nayok
นครปฐม	34	981	960	95,208.8	372,619.9	244,179.1	128,440.8	Nakhon Pathom
นนทบุรี	22	1,096	1,096	92,062.4	338,885.0	147,551.6	191,333.4	Nonthaburi
ปทุมธานี	46	2,129	2,129	221,230.9	1,131,655.7	229,097.4	902,558.3	Pathum Thani
ประจวบคีรีขันธ์	161	5,471	5,238	821,974.6	2,677,424.8	1,130,803.7	1,546,621.1	Prachuapkhiri Khan
ปราจีนบุรี	55	703	644	46,479.1	110,863.6	38,496.8	72,366.8	Prachin Buri
พระนครศรีอยุธยา	57	1,200	1,142	101,600.6	368,103.8	162,037.8	206,066.0	Phra Nakhon Si Ayutthaya
เพชรบุรี	83	3,961	3,887	549,847.8	2,045,008.4	822,140.6	1,222,867.9	Phetchaburi
ระยอง	117	2,452	2,323	157,135.6	878,347.7	223,923.7	654,423.9	Rayong
ราชบุรี	40	514	477	31,261.6	96,180.8	36,046.4	60,134.4	Ratchaburi
ลพบุรี	46	766	704	51,730.3	153,037.8	53,563.2	99,474.7	Lop Buri
สมุทรปราการ	40	1,179	1,179	103,166.0	262,373.8	132,446.1	129,927.7	Samut Prakan
สมุทรสงคราม	17	104	92	5,505.8	17,220.4	6,078.8	11,141.7	Samut Songkram
สมุทรสาคร	34	627	598	46,525.9	160,007.4	45,996.8	114,010.6	Samutsakon
สระแก้ว	21	338	299	24,369.9	76,478.0	36,448.6	40,029.3	Sra Kaew
สระบุรี	33	875	835	47,527.4	201,640.8	98,197.9	103,442.9	Saraburi
สิงห์บุรี	14	116	92	6,248.0	16,429.4	8,856.9	7,572.5	Sing Buri
สุพรรณบุรี	40	616	568	41,510.4	131,569.7	51,657.0	79,912.6	Suphan Buri
อ่างทอง	8	110	108	5,727.0	16,808.1	7,193.8	9,614.3	Ang Thong

ตาราง 16 ค่าใช้จ่ายด้านบุคลากรในปี 2552 จำแนกตามจังหวัด

TABLE 16 REMUNERATION IN 2009 BY PROVINCE

(พันบาท : In Thousand Baht)

จังหวัด	จำนวน โรงแรม/ เกสต์เฮาส์ Number of hotels/ guest houses	จำนวน คนทำงาน Number of persons engaged	จำนวนลูกจ้าง Number of employees	รวม Total	ค่าจ้าง เงินเดือน Wages/ salaries	ค่าล่วงเวลา โบนัส ฯลฯ Overtime, bonus and attendant allowance	สวัสดิการและผลประโยชน์ตอบแทน Fringe benefits		เงินสมทบ กองทุนทดแทน Workmen's compensation fund	เงินสมทบ กองทุนการ ประกันสังคม Social security fund	ค่าใช้จ่ายด้าน บุคลากรอื่น ๆ Other personnel expenses	Province
							ค่ารักษาพยาบาล Medical care	อื่น ๆ Others				
กลาง	1,467	51,718	50,375	5,839,840.0	4,924,687.0	249,369.4	40,034.6	339,917.1	19,050.9	181,741.1	85,039.9	Central
กาญจนบุรี	89	2,514	2,455	208,625.2	175,903.7	9,882.5	-	3,328.6	2,710.1	6,557.9	10,242.4	Kanchanaburi
จันทบุรี	41	1,090	1,053	76,929.9	69,600.9	1,646.5	505.1	2,174.3	140.5	2,846.1	16.5	Chanthaburi
ฉะเชิงเทรา	27	337	312	26,669.8	24,893.7	497.4	21.1	495.5	46.8	715.3	-	Chachoengsao
ชลบุรี	293	20,600	20,441	2,799,338.3	2,376,991.4	127,221.2	14,387.7	135,603.7	10,840.5	87,639.3	46,654.5	Chon Buri
ชัยนาท	16	215	193	11,081.2	10,357.6	309.6	77.5	12.5	19.2	304.8	-	Chai Nat
ตราด	93	2,511	2,376	200,658.0	147,491.5	15,042.5	243.4	29,353.6	199.8	6,679.9	1,647.3	Trat
นครนายก	40	1,213	1,174	67,425.5	58,785.5	4,522.9	84.8	1,317.6	148.7	2,558.3	7.7	Nakhon Nayok
นครปฐม	34	981	960	95,208.8	80,448.1	10,515.4	7.8	472.5	150.4	3,614.6	-	Nakhon Pathom
นนทบุรี	22	1,096	1,096	92,062.4	74,108.5	7,000.0	3,500.0	3,500.0	148.2	3,805.7	-	Nonthaburi
ปทุมธานี	46	2,129	2,129	221,230.9	186,350.4	12,442.5	3,600.0	8,609.3	285.9	9,942.8	-	Pathum Thani
ประจวบคีรีขันธ์	161	5,471	5,238	821,974.6	688,425.0	23,656.0	38.8	99,252.8	1,228.5	8,834.5	539.0	Prachuapkhiri Khan
ปราจีนบุรี	55	703	644	46,479.1	38,289.5	3,103.4	70.8	3,209.5	43.9	1,705.6	56.4	Prachin Buri
พระนครศรีอยุธยา	57	1,200	1,142	101,600.6	93,953.7	3,621.4	-	15.0	145.2	3,865.3	-	Phra Nakhon Si Ayutthaya
เพชรบุรี	83	3,961	3,887	549,847.8	424,449.2	20,367.9	16,645.0	43,130.0	1,198.5	18,390.2	25,667.0	Phetchaburi
ระยอง	117	2,452	2,323	157,135.6	147,640.8	1,666.9	100.5	417.6	839.9	6,469.9	-	Rayong
ราชบุรี	40	514	477	31,261.6	28,319.2	1,020.2	19.7	415.8	125.5	1,357.1	4.1	Ratchaburi
ลพบุรี	46	766	704	51,730.3	44,434.9	2,586.1	10.2	2,510.7	132.7	1,902.6	153.1	Lop Buri
สมุทรปราการ	40	1,179	1,179	103,166.0	93,030.1	675.0	-	2,810.4	224.6	6,425.9	-	Samut Prakan
สมุทรสงคราม	17	104	92	5,505.8	5,178.3	74.5	-	-	3.9	249.1	-	Samut Songkram
สมุทรสาคร	34	627	598	46,525.9	42,383.1	377.4	416.7	1,180.5	67.7	2,100.5	-	Samutsakon
สระแก้ว	21	338	299	24,369.9	21,616.6	784.8	243.5	456.7	170.2	1,093.1	5.0	Sra Kaew
สระบุรี	33	875	835	47,527.4	44,454.2	213.5	12.3	267.2	27.8	2,552.4	-	Saraburi
สิงห์บุรี	14	116	92	6,248.0	5,505.5	199.8	31.7	190.9	55.6	226.3	38.2	Sing Buri
สุพรรณบุรี	40	616	568	41,510.4	36,770.6	1,862.0	18.0	1,158.0	75.4	1,617.7	8.7	Suphan Buri
อ่างทอง	8	110	108	5,727.0	5,305.0	80.0	-	34.4	21.4	286.2	-	Ang Thong

ตาราง 17 ค่าใช้จ่ายในการดำเนินงานของโรงแรมและเกสต์เฮาส์ในปี 2552 จำแนกตามจังหวัด

TABLE 17 OPERATING EXPENSES OF HOTELS AND GUEST HOUSES BY PROVINCE

(พันบาท : In Thousand Baht)

ค่าใช้จ่ายในการดำเนินงาน	จำนวนเงิน Amount	ร้อยละ %	Operating expenses
กาญจนบุรี	494,835.9	100.0	Kanchanaburi
ค่าซื้อสินค้าประเภทอาหารและเครื่องดื่ม	211,390.5	42.7	Food and beverages
ค่าไฟฟ้า	82,512.2	16.7	Electricity
ค่าน้ำประปา	5,079.1	1.0	Water supply
ค่าก๊าซ	10,661.4	2.1	Gas
ค่าน้ำมันเชื้อเพลิง	8,723.0	1.8	Fuels
ค่าไปรษณีย์ ค่าโทรศัพท์ ค่าโทรสาร	3,487.7	0.7	Postal telegraph, telephone, facsimile
ค่าเครื่องเขียน แบบพิมพ์ หนังสือพิมพ์ และวัสดุสิ้นเปลือง	9,986.7	2.0	Stationery and wastage materials
ค่าทำบัญชี ค่าปรึกษา ค่าทนายความ ค่าตรวจสอบบัญชี	2,233.0	0.5	Accountancy and consulting services
ค่าใช้จ่ายในการฝึกอบรม ค่าวิจัย วางแผนและพัฒนา	-	-	Cost of training, research, planning development
ค่าจ้างผู้เชี่ยวชาญต่างประเทศ			and foreigner consultant
ค่าโฆษณา	6,765.0	1.4	Advertising
ค่าเบี้ยประกันภัย	4,022.6	0.8	Insurance premium
ค่าใช้จ่ายเกี่ยวกับการใช้บริการอินเทอร์เน็ต	815.1	0.1	Internet services
ค่าใช้จ่ายเกี่ยวกับการบำรุงรักษาอุปกรณ์คอมพิวเตอร์	759.1	0.1	Repair and maintenance of computer accessories
ค่านายหน้า	588.0	0.1	Commission paid
ค่ารับรอง	2,450.8	0.5	Entertainment
- ค่าอาหารและเครื่องดื่ม	2,077.8	84.8	- Meal and beverage
- ค่ากิจกรรมเพื่อความบันเทิง นันทนาการ เช่นกีฬาต่างๆ	-	-	- Recreational
- ค่าที่พัก	373.0	15.2	- Lodging
ค่าพาหนะและค่าที่พักที่ใช้จ่ายเพื่อกิจการ	1,273.2	0.3	Transportation
ค่าธรรมเนียมใบอนุญาต	3,590.6	0.7	Permission fee
ค่าบำรุงการกุศล	1,434.6	0.3	Charity
ค่าซ่อมแซมอาคาร และสินทรัพย์ต่าง ๆ	42,935.6	8.7	Repairing and maintenance of fixed assets
ค่าเช่าอาคาร อาคารพร้อมที่ดิน ยานพาหนะ เครื่องจักรและเครื่องมือ ฯลฯ	1,593.9	0.3	Rent on building, vehicles, machinery etc.
ค่าเช่าที่ดิน	1,401.2	0.3	Rent on land
ขาดทุนจากการเปลี่ยนแปลงอัตราแลกเปลี่ยน	-	-	Loss of currency exchange
ค่าดอกเบี้ยจ่าย	25,131.1	5.1	Interest paid
หนี้สูญ	68.2	-	Bad debts
ค่าเครื่องใช้ที่ทำความสะอาด	23,247.7	4.7	Linen expenses
ค่าผลิตภัณฑ์ทำความสะอาดต่าง ๆ	6,261.0	1.3	Sanitary products
อื่นๆ	38,424.6	7.8	Others

ตาราง 17 ค่าใช้จ่ายในการดำเนินงานของโรงแรมและเกสต์เฮาส์ในปี 2552 จำแนกตามจังหวัด (ต่อ)

TABLE 17 OPERATING EXPENSES OF HOTELS AND GUEST HOUSES BY PROVINCE (Cont'd)

(พันบาท : In Thousand Baht)

ค่าใช้จ่ายในการดำเนินงาน	จำนวนเงิน	ร้อยละ	Operating expenses
	Amount	%	
จันทบุรี	128,212.8	100.0	Chanthaburi
ค่าซื้อสินค้าประเภทอาหารและเครื่องดื่ม	35,831.1	27.9	Food and beverages
ค่าไฟฟ้า	32,402.0	25.3	Electricity
ค่าน้ำประปา	8,305.8	6.5	Water supply
ค่าก๊าซ	1,474.4	1.1	Gas
ค่าน้ำมันเชื้อเพลิง	1,988.1	1.6	Fuels
ค่าไปรษณีย์ ค่าโทรศัพท์ ค่าโทรสาร	715.9	0.6	Postal telegraph, telephone, facsimile
ค่าเครื่องเขียน แบบพิมพ์ หนังสือพิมพ์ และวัสดุสิ้นเปลือง	3,556.0	2.8	Stationery and wastage materials
ค่าทำบัญชี ค่าปรึกษา ค่าทนายความ ค่าตรวจสอบบัญชี	1,127.3	0.9	Accountancy and consulting services
ค่าใช้จ่ายในการฝึกอบรม ค่าวิจัย วางแผนและพัฒนา	3.0	-	Cost of training, research, planning development
ค่าจ้างผู้เชี่ยวชาญต่างประเทศ			and foreigner consultant
ค่าโฆษณา	1,969.5	1.5	Advertising
ค่าเบี้ยประกันภัย	609.0	0.5	Insurance premium
ค่าใช้จ่ายเกี่ยวกับการใช้บริการอินเทอร์เน็ต	78.1	0.1	Internet services
ค่าใช้จ่ายเกี่ยวกับการบำรุงรักษาอุปกรณ์คอมพิวเตอร์	36.8	-	Repair and maintenance of computer accessories
ค่านายหน้า	646.9	0.5	Commission paid
ค่ารับรอง	2,047.5	1.6	Entertainment
- ค่าอาหารและเครื่องดื่ม	2,047.5	100.0	- Meal and beverage
- ค่ากิจกรรมเพื่อความบันเทิง นันทนาการ เช่น กีฬาต่างๆ	-	-	- Recreational
- ค่าที่พัก	-	-	- Lodging
ค่าพาหนะและค่าที่พักที่ใช้เฉพาะเพื่อกิจการ	229.7	0.2	Transportation
ค่าธรรมเนียมใบอนุญาต	1,608.3	1.3	Permission fee
ค่าบำรุงการกุศล	173.9	0.1	Charity
ค่าซ่อมแซมอาคาร และสินทรัพย์ต่าง ๆ	5,844.7	4.6	Repairing and maintenance of fixed assets
ค่าเช่าอาคาร อาคารพร้อมที่ดิน ยานพาหนะ เครื่องจักรและเครื่องมือ ฯลฯ	48.0	-	Rent on building, vehicles, machinery etc.
ค่าเช่าที่ดิน	576.0	0.4	Rent on land
ขาดทุนจากการเปลี่ยนแปลงอัตราแลกเปลี่ยน	-	-	Loss of currency exchange
ค่าดอกเบี้ยจ่าย	17,621.3	13.7	Interest paid
หนี้สูญ	196.2	0.2	Bad debts
ค่าเครื่องใช้ที่ทำด้วยผ้า	754.7	0.6	Linen expenses
ค่าผลิตภัณฑ์ทำความสะอาดต่าง ๆ	1,778.4	1.3	Sanitary products
อื่นๆ	8,590.2	6.7	Others

ตาราง 17 ค่าใช้จ่ายในการดำเนินงานของโรงแรมและเกสต์เฮาส์ในปี 2552 จำแนกตามจังหวัด (ต่อ)

TABLE 17 OPERATING EXPENSES OF HOTELS AND GUEST HOUSES BY PROVINCE (Cont'd)

(พันบาท : In Thousand Baht)

ค่าใช้จ่ายในการดำเนินงาน	จำนวนเงิน	ร้อยละ	Operating expenses
	Amount	%	
ฉะเชิงเทรา	33,561.2	100.0	Chachoengsao
ค่าซื้อสินค้าประเภทอาหารและเครื่องดื่ม	2,720.0	8.1	Food and beverages
ค่าไฟฟ้า	13,371.7	39.8	Electricity
ค่าน้ำประปา	3,255.0	9.7	Water supply
ค่าก๊าซ	458.6	1.4	Gas
ค่าน้ำมันเชื้อเพลิง	1,438.2	4.3	Fuels
ค่าไปรษณีย์ ค่าโทรศัพท์ ค่าโทรสาร	872.9	2.6	Postal telegraph, telephone, facsimile
ค่าเครื่องเขียน แบบพิมพ์ หนังสือพิมพ์ และวัสดุสิ้นเปลือง	472.4	1.4	Stationery and wastage materials
ค่าทำบัญชี ค่าปรึกษา ค่าทนายความ ค่าตรวจสอบบัญชี	2,613.2	7.8	Accountancy and consulting services
ค่าใช้จ่ายในการฝึกอบรม ค่าวิจัย วางแผนและพัฒนา	800.0	2.4	Cost of training, research, planning development
ค่าจ้างผู้เชี่ยวชาญต่างประเทศ			and foreigner consultant
ค่าโฆษณา	397.2	1.2	Advertising
ค่าเบี้ยประกันภัย	48.0	0.1	Insurance premium
ค่าใช้จ่ายเกี่ยวกับการใช้บริการอินเทอร์เน็ต	67.3	0.2	Internet services
ค่าใช้จ่ายเกี่ยวกับการบำรุงรักษาอุปกรณ์คอมพิวเตอร์	40.0	0.1	Repair and maintenance of computer accessories
ค่านายหน้า	-	-	Commission paid
ค่ารับรอง	155.2	0.5	Entertainment
- ค่าอาหารและเครื่องดื่ม	97.6	62.9	- Meal and beverage
- ค่ากิจกรรมเพื่อความบันเทิง นันทนาการ เช่นกีฬาต่างๆ	38.4	24.7	- Recreational
- ค่าที่พัก	19.2	12.4	- Lodging
ค่าพาหนะและค่าที่พักที่ใช้เฉพาะเพื่อกิจการ	-	-	Transportation
ค่าธรรมเนียมใบอนุญาต	121.2	0.4	Permission fee
ค่าบำรุงการกุศล	177.6	0.5	Charity
ค่าซ่อมแซมอาคาร และสินทรัพย์ต่าง ๆ	605.7	1.8	Repairing and maintenance of fixed assets
ค่าเช่าอาคาร อาคารพร้อมที่ดิน ยานพาหนะ เครื่องจักรและเครื่องมือ ฯลฯ	61.4	0.2	Rent on building, vehicles, machinery etc.
ค่าเช่าที่ดิน	32.0	0.1	Rent on land
ขาดทุนจากการเปลี่ยนแปลงอัตราแลกเปลี่ยน	-	-	Loss of currency exchange
ค่าดอกเบี้ยจ่าย	384.0	1.1	Interest paid
หนี้สูญ	-	-	Bad debts
ค่าเครื่องใช้ที่ทำด้วยผ้า	226.9	0.7	Linen expenses
ค่าผลิตภัณฑ์ทำความสะอาดต่าง ๆ	1,375.9	4.1	Sanitary products
อื่นๆ	3,866.8	11.5	Others

ตาราง 17 ค่าใช้จ่ายในการดำเนินงานของโรงแรมและเกสต์เฮาส์ในปี 2552 จำแนกตามจังหวัด (ต่อ)

TABLE 17 OPERATING EXPENSES OF HOTELS AND GUEST HOUSES BY PROVINCE (Cont'd)

(พันบาท : In Thousand Baht)

ค่าใช้จ่ายในการดำเนินงาน	จำนวนเงิน	ร้อยละ	Operating expenses
	Amount	%	
ชลบุรี	4,605,287.7	100.0	Chon Buri
ค่าซื้อสินค้าประเภทอาหารและเครื่องดื่ม	1,157,954.5	25.2	Food and beverages
ค่าไฟฟ้า	819,038.3	17.8	Electricity
ค่าน้ำประปา	156,458.5	3.4	Water supply
ค่าก๊าซ	89,133.3	2.0	Gas
ค่าน้ำมันเชื้อเพลิง	57,560.4	1.2	Fuels
ค่าไปรษณีย์ ค่าโทรศัพท์ ค่าโทรสาร	36,167.1	0.8	Postal telegraph, telephone, facsimile
ค่าเครื่องเขียน แบบพิมพ์ หนังสือพิมพ์ และวัสดุสิ้นเปลือง	143,378.0	3.1	Stationery and wastage materials
ค่าทำบัญชี ค่าปรึกษา ค่าทนายความ ค่าตรวจสอบบัญชี	28,641.0	0.6	Accountancy and consulting services
ค่าใช้จ่ายในการฝึกอบรม ค่าวิจัย วางแผนและพัฒนา	10,240.8	0.2	Cost of training, research, planning development
ค่าจ้างผู้เชี่ยวชาญต่างประเทศ			and foreigner consultant
ค่าโฆษณา	121,018.2	2.6	Advertising
ค่าเบี้ยประกันภัย	39,340.7	0.9	Insurance premium
ค่าใช้จ่ายเกี่ยวกับการใช้บริการอินเทอร์เน็ต	6,694.4	0.1	Internet services
ค่าใช้จ่ายเกี่ยวกับการบำรุงรักษาอุปกรณ์คอมพิวเตอร์	20,091.4	0.4	Repair and maintenance of computer accessories
ค่านายหน้า	70,468.6	1.5	Commission paid
ค่ารับรอง	42,051.3	0.9	Entertainment
- ค่าอาหารและเครื่องดื่ม	33,147.7	78.8	- Meal and beverage
- ค่ากิจกรรมเพื่อความบันเทิง นันทนาการ เช่นกีฬาต่างๆ	7,685.5	18.3	- Recreational
- ค่าที่พัก	1,218.1	2.9	- Lodging
ค่าพาหนะและค่าที่พักที่ใช้เฉพาะเพื่อกิจการ	30,500.7	0.7	Transportation
ค่าธรรมเนียมใบอนุญาต	14,808.0	0.3	Permission fee
ค่าบำรุงการกุศล	11,352.6	0.2	Charity
ค่าซ่อมแซมอาคาร และสินทรัพย์ต่าง ๆ	206,716.8	4.5	Repairing and maintenance of fixed assets
ค่าเช่าอาคาร อาคารพร้อมที่ดิน ยานพาหนะ เครื่องจักรและเครื่องมือ ฯลฯ	58,387.3	1.3	Rent on building, vehicles, machinery etc.
ค่าเช่าที่ดิน	71,743.9	1.6	Rent on land
ขาดทุนจากการเปลี่ยนแปลงอัตราแลกเปลี่ยน	1,059.3	-	Loss of currency exchange
ค่าดอกเบี้ยจ่าย	308,101.3	6.7	Interest paid
หนี้สูญ	13,131.5	0.3	Bad debts
ค่าเครื่องใช้ที่ทำด้วยผ้า	120,181.3	2.6	Linen expenses
ค่าผลิตภัณฑ์ทำความสะอาดต่าง ๆ	87,127.0	1.9	Sanitary products
อื่นๆ	883,941.5	19.2	Others

ตาราง 17 ค่าใช้จ่ายในการดำเนินงานของโรงแรมและเกสต์เฮาส์ในปี 2552 จำแนกตามจังหวัด (ต่อ)

TABLE 17 OPERATING EXPENSES OF HOTELS AND GUEST HOUSES BY PROVINCE (Cont'd)

(พันบาท : In Thousand Baht)

ค่าใช้จ่ายในการดำเนินงาน	จำนวนเงิน	ร้อยละ	Operating expenses
	Amount	%	
ชัยนาท	21,755.9	100.0	Chai Nat
ค่าซื้อสินค้าประเภทอาหารและเครื่องดื่ม	7,079.2	32.5	Food and beverages
ค่าไฟฟ้า	7,313.7	33.6	Electricity
ค่าน้ำประปา	498.8	2.3	Water supply
ค่าก๊าซ	421.2	2.0	Gas
ค่าน้ำมันเชื้อเพลิง	558.8	2.6	Fuels
ค่าไปรษณีย์ ค่าโทรศัพท์ ค่าโทรสาร	270.7	1.2	Postal telegraph, telephone, facsimile
ค่าเครื่องเขียน แบบพิมพ์ หนังสือพิมพ์ และวัสดุสิ้นเปลือง	202.2	0.9	Stationery and wastage materials
ค่าทำบัญชี ค่าปรึกษา ค่าทนายความ ค่าตรวจสอบบัญชี	165.3	0.8	Accountancy and consulting services
ค่าใช้จ่ายในการฝึกอบรม ค่าวิจัย วางแผนและพัฒนา	-	-	Cost of training, research, planning development
ค่าจ้างผู้เชี่ยวชาญต่างประเทศ			and foreigner consultant
ค่าโฆษณา	115.6	0.5	Advertising
ค่าเบี้ยประกันภัย	271.1	1.2	Insurance premium
ค่าใช้จ่ายเกี่ยวกับการใช้บริการอินเทอร์เน็ต	66.2	0.3	Internet services
ค่าใช้จ่ายเกี่ยวกับการบำรุงรักษาอุปกรณ์คอมพิวเตอร์	47.5	0.2	Repair and maintenance of computer accessories
ค่านายหน้า	-	-	Commission paid
ค่ารับรอง	233.0	1.1	Entertainment
- ค่าอาหารและเครื่องดื่ม	59.7	25.6	- Meal and beverage
- ค่ากิจกรรมเพื่อความบันเทิง นันทนาการ เช่นกีฬาต่างๆ	-	-	- Recreational
- ค่าที่พัก	173.3	74.4	- Lodging
ค่าพาหนะและค่าที่พักที่ใช้เฉพาะเพื่อกิจการ	69.8	0.3	Transportation
ค่าธรรมเนียมใบอนุญาต	205.7	1.0	Permission fee
ค่าบำรุงการกุศล	40.5	0.2	Charity
ค่าซ่อมแซมอาคาร และสินทรัพย์ต่าง ๆ	666.6	3.1	Repairing and maintenance of fixed assets
ค่าเช่าอาคาร อาคารพร้อมที่ดิน ยานพาหนะ เครื่องจักรและเครื่องมือ ฯลฯ	1.8	-	Rent on building, vehicles, machinery etc.
ค่าเช่าที่ดิน	-	-	Rent on land
ขาดทุนจากการเปลี่ยนแปลงอัตราแลกเปลี่ยน	-	-	Loss of currency exchange
ค่าดอกเบี้ยจ่าย	2,533.7	11.6	Interest paid
หนี้สูญ	53.1	0.2	Bad debts
ค่าเครื่องใช้ที่ทำด้วยผ้า	172.0	0.8	Linen expenses
ค่าผลิตภัณฑ์ทำความสะอาดต่าง ๆ	364.2	1.7	Sanitary products
อื่นๆ	405.2	1.9	Others

ตาราง 17 ค่าใช้จ่ายในการดำเนินงานกิจการของโรงแรมและเกสต์เฮาส์ในปี 2552 จำแนกตามจังหวัด (ต่อ)

TABLE 17 OPERATING EXPENSES OF HOTELS AND GUEST HOUSES BY PROVINCE (Cont'd)

(พันบาท : In Thousand Baht)

ค่าใช้จ่ายในการดำเนินงานกิจการ	จำนวนเงิน	ร้อยละ	Operating expenses
	Amount	%	
ตราด	322,700.3	100.0	Trat
ค่าซื้อสินค้าประเภทอาหารและเครื่องดื่ม	109,440.4	33.9	Food and beverages
ค่าไฟฟ้า	54,949.6	17.0	Electricity
ค่าน้ำประปา	10,189.4	3.1	Water supply
ค่าก๊าซ	7,313.3	2.3	Gas
ค่าน้ำมันเชื้อเพลิง	9,757.3	3.0	Fuels
ค่าไปรษณีย์ ค่าโทรศัพท์ ค่าโทรสาร	3,951.3	1.2	Postal telegraph, telephone, facsimile
ค่าเครื่องเขียน แบบพิมพ์ หนังสือพิมพ์ และวัสดุสิ้นเปลือง	6,739.2	2.1	Stationery and wastage materials
ค่าทำบัญชี ค่าปรึกษา ค่าทนายความ ค่าตรวจสอบบัญชี	2,792.7	0.9	Accountancy and consulting services
ค่าใช้จ่ายในการฝึกอบรม ค่าวิจัย วางแผนและพัฒนา	233.5	0.1	Cost of training, research, planning development
ค่าจ้างผู้เชี่ยวชาญต่างประเทศ			and foreigner consultant
ค่าโฆษณา	6,219.7	1.9	Advertising
ค่าเบี้ยประกันภัย	2,998.8	0.9	Insurance premium
ค่าใช้จ่ายเกี่ยวกับการใช้บริการอินเทอร์เน็ต	1,190.2	0.4	Internet services
ค่าใช้จ่ายเกี่ยวกับการบำรุงรักษาอุปกรณ์คอมพิวเตอร์	976.6	0.3	Repair and maintenance of computer accessories
ค่านายหน้า	7,872.7	2.4	Commission paid
ค่ารับรอง	3,120.9	1.0	Entertainment
- ค่าอาหารและเครื่องดื่ม	610.1	19.5	- Meal and beverage
- ค่ากิจกรรมเพื่อความบันเทิง นันทนาการ เช่นกีฬาต่างๆ	20.6	0.7	- Recreational
- ค่าที่พัก	2,490.2	79.8	- Lodging
ค่าพาหนะและค่าที่พักที่ใช้เฉพาะเพื่อกิจการ	1,816.3	0.5	Transportation
ค่าธรรมเนียมใบอนุญาต	1,786.1	0.5	Permission fee
ค่าบำรุงการกุศล	829.4	0.3	Charity
ค่าซ่อมแซมอาคาร และสินทรัพย์ต่าง ๆ	19,725.2	6.1	Repairing and maintenance of fixed assets
ค่าเช่าอาคาร อาคารพร้อมที่ดิน ยานพาหนะ เครื่องจักรและเครื่องมือ ฯลฯ	2,435.5	0.8	Rent on building, vehicles, machinery etc.
ค่าเช่าที่ดิน	2,696.5	0.8	Rent on land
ขาดทุนจากการเปลี่ยนแปลงอัตราแลกเปลี่ยน	-	-	Loss of currency exchange
ค่าดอกเบี้ยจ่าย	47,964.2	14.9	Interest paid
หนี้สูญ	2,746.0	0.9	Bad debts
ค่าเครื่องใช้ที่ทำด้วยผ้า	4,377.1	1.4	Linen expenses
ค่าผลิตภัณฑ์ทำความสะอาดต่าง ๆ	6,304.2	2.0	Sanitary products
อื่นๆ	4,274.2	1.3	Others

ตาราง 17 ค่าใช้จ่ายในการดำเนินงานกิจการของโรงแรมและเกสต์เฮาส์ในปี 2552 จำแนกตามจังหวัด (ต่อ)

TABLE 17 OPERATING EXPENSES OF HOTELS AND GUEST HOUSES BY PROVINCE (Cont'd)

(พันบาท : In Thousand Baht)

ค่าใช้จ่ายในการดำเนินงาน	จำนวนเงิน	ร้อยละ	Operating expenses
	Amount	%	
นครนายก	156,294.1	100.0	Nakhon Nayok
ค่าซื้อสินค้าประเภทอาหารและเครื่องดื่ม	59,411.6	38.0	Food and beverages
ค่าไฟฟ้า	23,710.5	15.2	Electricity
ค่าน้ำประปา	3,409.3	2.2	Water supply
ค่าก๊าซ	799.8	0.5	Gas
ค่าน้ำมันเชื้อเพลิง	7,057.2	4.5	Fuels
ค่าไปรษณีย์ ค่าโทรศัพท์ ค่าโทรสาร	1,466.4	0.9	Postal telegraph, telephone, facsimile
ค่าเครื่องเขียน แบบพิมพ์ หนังสือพิมพ์ และวัสดุสิ้นเปลือง	2,165.2	1.4	Stationery and wastage materials
ค่าทำบัญชี ค่าปรึกษา ค่าทนายความ ค่าตรวจสอบบัญชี	685.8	0.4	Accountancy and consulting services
ค่าใช้จ่ายในการฝึกอบรม ค่าวิจัย วางแผนและพัฒนา	11,406.6	7.3	Cost of training, research, planning development
ค่าจ้างผู้เชี่ยวชาญต่างประเทศ			and foreigner consultant
ค่าโฆษณา	480.0	0.3	Advertising
ค่าเบี้ยประกันภัย	1,869.0	1.2	Insurance premium
ค่าใช้จ่ายเกี่ยวกับการใช้บริการอินเทอร์เน็ต	179.7	0.1	Internet services
ค่าใช้จ่ายเกี่ยวกับการบำรุงรักษาอุปกรณ์คอมพิวเตอร์	400.5	0.3	Repair and maintenance of computer accessories
ค่านายหน้า	1,042.3	0.7	Commission paid
ค่ารับรอง	73.2	-	Entertainment
- ค่าอาหารและเครื่องดื่ม	48.6	66.4	- Meal and beverage
- ค่ากิจกรรมเพื่อความบันเทิง นันทนาการ เช่นกีฬาต่างๆ	24.6	33.6	- Recreational
- ค่าที่พัก	-	-	- Lodging
ค่าพาหนะและค่าที่พักที่ใช้เฉพาะเพื่อกิจการ	1,681.4	1.1	Transportation
ค่าธรรมเนียมใบอนุญาต	541.1	0.3	Permission fee
ค่าบำรุงการกุศล	586.0	0.4	Charity
ค่าซ่อมแซมอาคาร และสินทรัพย์ต่าง ๆ	9,260.3	5.9	Repairing and maintenance of fixed assets
ค่าเช่าอาคาร อาคารพร้อมที่ดิน ยานพาหนะ เครื่องจักรและเครื่องมือ ฯลฯ	489.0	0.3	Rent on building, vehicles, machinery etc.
ค่าเช่าที่ดิน	2,280.0	1.5	Rent on land
ขาดทุนจากการเปลี่ยนแปลงอัตราแลกเปลี่ยน	-	-	Loss of currency exchange
ค่าดอกเบี้ยจ่าย	8,454.0	5.4	Interest paid
หนี้สูญ	133.7	0.1	Bad debts
ค่าเครื่องใช้ที่ทำด้วยผ้า	662.0	0.4	Linen expenses
ค่าผลิตภัณฑ์ทำความสะอาดต่าง ๆ	3,419.4	2.2	Sanitary products
อื่นๆ	14,630.1	9.4	Others

ตาราง 17 ค่าใช้จ่ายในการดำเนินงานของโรงแรมและเกสต์เฮาส์ในปี 2552 จำแนกตามจังหวัด (ต่อ)

TABLE 17 OPERATING EXPENSES OF HOTELS AND GUEST HOUSES BY PROVINCE (Cont'd)

(พันบาท : In Thousand Baht)

ค่าใช้จ่ายในการดำเนินงาน	จำนวนเงิน	ร้อยละ	Operating expenses
	Amount	%	
นครปฐม	244,597.7	100.0	Nakhon Pathom
ค่าซื้อสินค้าประเภทอาหารและเครื่องดื่ม	114,662.7	46.9	Food and beverages
ค่าไฟฟ้า	42,657.3	17.4	Electricity
ค่าน้ำประปา	8,863.2	3.6	Water supply
ค่าก๊าซ	5,217.6	2.1	Gas
ค่าน้ำมันเชื้อเพลิง	13,255.7	5.4	Fuels
ค่าไปรษณีย์ ค่าโทรศัพท์ ค่าโทรสาร	6,150.6	2.5	Postal telegraph, telephone, facsimile
ค่าเครื่องเขียน แบบพิมพ์ หนังสือพิมพ์ และวัสดุสิ้นเปลือง	16,007.2	6.6	Stationery and wastage materials
ค่าทำบัญชี ค่าปรึกษา ค่าทนายความ ค่าตรวจสอบบัญชี	2,639.5	1.1	Accountancy and consulting services
ค่าใช้จ่ายในการฝึกอบรม ค่าวิจัย วางแผนและพัฒนา	100.0	-	Cost of training, research, planning development
ค่าจ้างผู้เชี่ยวชาญต่างประเทศ			and foreigner consultant
ค่าโฆษณา	1,013.0	0.4	Advertising
ค่าเบี้ยประกันภัย	400.8	0.2	Insurance premium
ค่าใช้จ่ายเกี่ยวกับการใช้บริการอินเทอร์เน็ต	464.8	0.2	Internet services
ค่าใช้จ่ายเกี่ยวกับการบำรุงรักษาอุปกรณ์คอมพิวเตอร์	678.6	0.3	Repair and maintenance of computer accessories
ค่านายหน้า	-	-	Commission paid
ค่ารับรอง	76.7	-	Entertainment
- ค่าอาหารและเครื่องดื่ม	59.8	78.0	- Meal and beverage
- ค่ากิจกรรมเพื่อความบันเทิง นันทนาการ เช่นกีฬาต่างๆ	5.2	6.8	- Recreational
- ค่าที่พัก	11.7	15.2	- Lodging
ค่าพาหนะและค่าที่พักที่ใช้เฉพาะเพื่อกิจการ	-	-	Transportation
ค่าธรรมเนียมใบอนุญาต	285.7	0.1	Permission fee
ค่าบำรุงการกุศล	1,922.8	0.8	Charity
ค่าซ่อมแซมอาคาร และสินทรัพย์ต่าง ๆ	7,871.3	3.2	Repairing and maintenance of fixed assets
ค่าเช่าอาคาร อาคารพร้อมที่ดิน ยานพาหนะ เครื่องจักรและเครื่องมือ ฯลฯ	3,306.4	1.4	Rent on building, vehicles, machinery etc.
ค่าเช่าที่ดิน	405.6	0.2	Rent on land
ขาดทุนจากการเปลี่ยนแปลงอัตราแลกเปลี่ยน	-	-	Loss of currency exchange
ค่าดอกเบี้ยจ่าย	-	-	Interest paid
หนี้สูญ	13.0	-	Bad debts
ค่าเครื่องใช้ที่ทำด้วยผ้า	2,157.1	0.9	Linen expenses
ค่าผลิตภัณฑ์ทำความสะอาดต่าง ๆ	3,047.6	1.2	Sanitary products
อื่นๆ	13,400.5	5.5	Others

ตาราง 17 ค่าใช้จ่ายในการดำเนินงานกิจการของโรงแรมและเกสต์เฮาส์ในปี 2552 จำแนกตามจังหวัด (ต่อ)

TABLE 17 OPERATING EXPENSES OF HOTELS AND GUEST HOUSES BY PROVINCE (Cont'd)

(พันบาท : In Thousand Baht)

ค่าใช้จ่ายในการดำเนินงาน	จำนวนเงิน	ร้อยละ	Operating expenses
	Amount	%	
นนทบุรี	186,743.0	100.0	Nonthaburi
ค่าซื้อสินค้าประเภทอาหารและเครื่องดื่ม	51,619.6	27.6	Food and beverages
ค่าไฟฟ้า	57,218.2	30.6	Electricity
ค่าน้ำประปา	7,775.4	4.2	Water supply
ค่าก๊าซ	6,495.5	3.5	Gas
ค่าน้ำมันเชื้อเพลิง	1,038.0	0.6	Fuels
ค่าไปรษณีย์ ค่าโทรศัพท์ ค่าโทรสาร	2,439.5	1.3	Postal telegraph, telephone, facsimile
ค่าเครื่องเขียน แบบพิมพ์ หนังสือพิมพ์ และวัสดุสิ้นเปลือง	4,136.5	2.2	Stationery and wastage materials
ค่าทำบัญชี ค่าปรึกษา ค่าทนายความ ค่าตรวจสอบบัญชี	2,765.3	1.5	Accountancy and consulting services
ค่าใช้จ่ายในการฝึกอบรม ค่าวิจัย วางแผนและพัฒนา	420.0	0.2	Cost of training, research, planning development
ค่าจ้างผู้เชี่ยวชาญต่างประเทศ			and foreigner consultant
ค่าโฆษณา	704.0	0.4	Advertising
ค่าเบี้ยประกันภัย	2,710.8	1.5	Insurance premium
ค่าใช้จ่ายเกี่ยวกับการใช้บริการอินเทอร์เน็ต	280.0	0.1	Internet services
ค่าใช้จ่ายเกี่ยวกับการบำรุงรักษาอุปกรณ์คอมพิวเตอร์	578.3	0.3	Repair and maintenance of computer accessories
ค่านายหน้า	-	-	Commission paid
ค่ารับรอง	-	-	Entertainment
- ค่าอาหารและเครื่องดื่ม	-	-	- Meal and beverage
- ค่ากิจกรรมเพื่อความบันเทิง นันทนาการ เช่นกีฬาต่างๆ	-	-	- Recreational
- ค่าที่พัก	-	-	- Lodging
ค่าพาหนะและค่าที่พักที่ใช้เฉพาะเพื่อกิจการ	-	-	Transportation
ค่าธรรมเนียมใบอนุญาต	274.4	0.1	Permission fee
ค่าบำรุงการกุศล	883.3	0.5	Charity
ค่าซ่อมแซมอาคาร และสินทรัพย์ต่าง ๆ	4,339.1	2.3	Repairing and maintenance of fixed assets
ค่าเช่าอาคาร อาคารพร้อมที่ดิน ยานพาหนะ เครื่องจักรและเครื่องมือ ฯลฯ	600.3	0.3	Rent on building, vehicles, machinery etc.
ค่าเช่าที่ดิน	6,715.7	3.6	Rent on land
ขาดทุนจากการเปลี่ยนแปลงอัตราแลกเปลี่ยน	-	-	Loss of currency exchange
ค่าดอกเบี้ยจ่าย	32,125.9	17.2	Interest paid
หนี้สูญ	350.0	0.2	Bad debts
ค่าเครื่องใช้ที่ทำด้วยผ้า	1,320.0	0.7	Linen expenses
ค่าผลิตภัณฑ์ทำความสะอาดต่าง ๆ	860.0	0.5	Sanitary products
อื่นๆ	1,093.2	0.6	Others

ตาราง 17 ค่าใช้จ่ายในการดำเนินงานของโรงแรมและเกสต์เฮาส์ในปี 2552 จำแนกตามจังหวัด (ต่อ)

TABLE 17 OPERATING EXPENSES OF HOTELS AND GUEST HOUSES BY PROVINCE (Cont'd)

(พันบาท : In Thousand Baht)

ค่าใช้จ่ายในการดำเนินงาน	จำนวนเงิน	ร้อยละ	Operating expenses
	Amount	%	
ปทุมธานี	229,097.4	100.0	Pathum Thani
ค่าซื้อสินค้าประเภทอาหารและเครื่องดื่ม	54,139.3	23.6	Food and beverages
ค่าไฟฟ้า	57,049.2	24.9	Electricity
ค่าน้ำประปา	11,837.7	5.1	Water supply
ค่าก๊าซ	5,952.1	2.6	Gas
ค่าน้ำมันเชื้อเพลิง	9,280.0	4.0	Fuels
ค่าไปรษณีย์ ค่าโทรศัพท์ ค่าโทรสาร	8,402.1	3.7	Postal telegraph, telephone, facsimile
ค่าเครื่องเขียน แบบพิมพ์ หนังสือพิมพ์ และวัสดุสิ้นเปลือง	5,399.3	2.3	Stationery and wastage materials
ค่าทำบัญชี ค่าปรึกษา ค่าทนายความ ค่าตรวจสอบบัญชี	913.3	0.4	Accountancy and consulting services
ค่าใช้จ่ายในการฝึกอบรม ค่าวิจัย วางแผนและพัฒนา	-	-	Cost of training, research, planning development
ค่าจ้างผู้เชี่ยวชาญต่างประเทศ			and foreigner consultant
ค่าโฆษณา	144.0	0.1	Advertising
ค่าเบี้ยประกันภัย	6,102.4	2.7	Insurance premium
ค่าใช้จ่ายเกี่ยวกับการใช้บริการอินเทอร์เน็ต	472.3	0.2	Internet services
ค่าใช้จ่ายเกี่ยวกับการบำรุงรักษาอุปกรณ์คอมพิวเตอร์	3,584.0	1.6	Repair and maintenance of computer accessories
ค่านายหน้า	16,842.6	7.3	Commission paid
ค่ารับรอง	14,568.3	6.4	Entertainment
- ค่าอาหารและเครื่องดื่ม	13,255.0	91.0	- Meal and beverage
- ค่ากิจกรรมเพื่อความบันเทิง นันทนาการ เช่นกีฬาต่างๆ	-	-	- Recreational
- ค่าที่พัก	1,313.3	9.0	- Lodging
ค่าพาหนะและค่าที่พักที่ใช้เฉพาะเพื่อกิจการ	4,349.3	1.9	Transportation
ค่าธรรมเนียมใบอนุญาต	5,269.6	2.3	Permission fee
ค่าบำรุงการกุศล	-	-	Charity
ค่าซ่อมแซมอาคาร และสินทรัพย์ต่าง ๆ	7,980.8	3.5	Repairing and maintenance of fixed assets
ค่าเช่าอาคาร อาคารพร้อมที่ดิน ยานพาหนะ เครื่องจักรและเครื่องมือ ฯลฯ	3,840.0	1.7	Rent on building, vehicles, machinery etc.
ค่าเช่าที่ดิน	-	-	Rent on land
ขาดทุนจากการเปลี่ยนแปลงอัตราแลกเปลี่ยน	-	-	Loss of currency exchange
ค่าดอกเบี้ยจ่าย	-	-	Interest paid
หนี้สูญ	-	-	Bad debts
ค่าเครื่องใช้ที่ทำความด้วยผ้า	2,960.0	1.3	Linen expenses
ค่าผลิตภัณฑ์ทำความสะอาดต่าง ๆ	7,504.4	3.3	Sanitary products
อื่นๆ	2,506.7	1.1	Others

ตาราง 17 ค่าใช้จ่ายในการดำเนินงานกิจการของโรงแรมและเกสต์เฮาส์ในปี 2552 จำแนกตามจังหวัด (ต่อ)

TABLE 17 OPERATING EXPENSES OF HOTELS AND GUEST HOUSES BY PROVINCE (Cont'd)

(พันบาท : In Thousand Baht)

ค่าใช้จ่ายในการดำเนินงาน	จำนวนเงิน	ร้อยละ	Operating expenses
	Amount	%	
ประจวบคีรีขันธ์	1,440,990.8	100.0	Prachuapkhiri Khan
ค่าซื้อสินค้าประเภทอาหารและเครื่องดื่ม	302,584.0	21.0	Food and beverages
ค่าไฟฟ้า	252,409.5	17.5	Electricity
ค่าน้ำประปา	53,095.7	3.7	Water supply
ค่าก๊าซ	11,088.2	0.8	Gas
ค่าน้ำมันเชื้อเพลิง	49,326.9	3.4	Fuels
ค่าไปรษณีย์ ค่าโทรศัพท์ ค่าโทรสาร	5,100.8	0.3	Postal telegraph, telephone, facsimile
ค่าเครื่องเขียน แบบพิมพ์ หนังสือพิมพ์ และวัสดุสิ้นเปลือง	24,410.4	1.7	Stationery and wastage materials
ค่าทำบัญชี ค่าปรึกษา ค่าทนายความ ค่าตรวจสอบบัญชี	8,178.9	0.6	Accountancy and consulting services
ค่าใช้จ่ายในการฝึกอบรม ค่าวิจัย วางแผนและพัฒนา	181.3	-	Cost of training, research, planning development
ค่าจ้างผู้เชี่ยวชาญต่างประเทศ			and foreigner consultant
ค่าโฆษณา	115,182.6	8.0	Advertising
ค่าเบี้ยประกันภัย	5,052.5	0.3	Insurance premium
ค่าใช้จ่ายเกี่ยวกับการใช้บริการอินเทอร์เน็ต	1,217.1	0.1	Internet services
ค่าใช้จ่ายเกี่ยวกับการบำรุงรักษาอุปกรณ์คอมพิวเตอร์	1,825.9	0.1	Repair and maintenance of computer accessories
ค่านายหน้า	3,882.4	0.3	Commission paid
ค่ารับรอง	23,385.3	1.6	Entertainment
- ค่าอาหารและเครื่องดื่ม	14,193.3	60.7	- Meal and beverage
- ค่ากิจกรรมเพื่อความบันเทิง นันทนาการ เช่นกีฬาต่างๆ	2,924.8	12.5	- Recreational
- ค่าที่พัก	6,267.2	26.8	- Lodging
ค่าพาหนะและค่าที่พักที่ใช้เฉพาะเพื่อกิจการ	8,546.5	0.6	Transportation
ค่าธรรมเนียมใบอนุญาต	8,704.5	0.6	Permission fee
ค่าบำรุงการกุศล	11,094.1	0.8	Charity
ค่าซ่อมแซมอาคาร และสินทรัพย์ต่าง ๆ	87,797.5	6.1	Repairing and maintenance of fixed assets
ค่าเช่าอาคาร อาคารพร้อมที่ดิน ยานพาหนะ เครื่องจักรและเครื่องมือ ฯลฯ	8,153.1	0.6	Rent on building, vehicles, machinery etc.
ค่าเช่าที่ดิน	4,732.7	0.3	Rent on land
ขาดทุนจากการเปลี่ยนแปลงอัตราแลกเปลี่ยน	-	-	Loss of currency exchange
ค่าดอกเบี้ยจ่าย	303,684.5	21.1	Interest paid
หนี้สูญ	1,769.8	0.1	Bad debts
ค่าเครื่องใช้ที่ทำความด้วยผ้า	3,994.1	0.3	Linen expenses
ค่าผลิตภัณฑ์ทำความสะอาดต่าง ๆ	4,656.5	0.3	Sanitary products
อื่นๆ	140,936.0	9.8	Others

ตาราง 17 ค่าใช้จ่ายในการดำเนินงานของโรงแรมและเกสต์เฮาส์ในปี 2552 จำแนกตามจังหวัด (ต่อ)

TABLE 17 OPERATING EXPENSES OF HOTELS AND GUEST HOUSES BY PROVINCE (Cont'd)

(พันบาท : In Thousand Baht)

ค่าใช้จ่ายในการดำเนินงาน	จำนวนเงิน	ร้อยละ	Operating expenses
	Amount	%	
ปราจีนบุรี	39,559.8	100.0	Prachin Buri
ค่าซื้อสินค้าประเภทอาหารและเครื่องดื่ม	3,298.0	8.3	Food and beverages
ค่าไฟฟ้า	16,342.2	41.3	Electricity
ค่าน้ำประปา	2,731.4	7.0	Water supply
ค่าก๊าซ	600.1	1.5	Gas
ค่าน้ำมันเชื้อเพลิง	547.2	1.4	Fuels
ค่าไปรษณีย์ ค่าโทรศัพท์ ค่าโทรสาร	788.1	2.0	Postal telegraph, telephone, facsimile
ค่าเครื่องเขียน แบบพิมพ์ หนังสือพิมพ์ และวัสดุสิ้นเปลือง	271.6	0.7	Stationery and wastage materials
ค่าทำบัญชี ค่าปรึกษา ค่าทนายความ ค่าตรวจสอบบัญชี	100.5	0.2	Accountancy and consulting services
ค่าใช้จ่ายในการฝึกอบรม ค่าวิจัย วางแผนและพัฒนา	-	-	Cost of training, research, planning development
ค่าจ้างผู้เชี่ยวชาญต่างประเทศ			and foreigner consultant
ค่าโฆษณา	121.0	0.3	Advertising
ค่าเบี้ยประกันภัย	173.9	0.4	Insurance premium
ค่าใช้จ่ายเกี่ยวกับการใช้บริการอินเทอร์เน็ต	28.1	0.1	Internet services
ค่าใช้จ่ายเกี่ยวกับการบำรุงรักษาอุปกรณ์คอมพิวเตอร์	34.3	0.1	Repair and maintenance of computer accessories
ค่านายหน้า	-	-	Commission paid
ค่ารับรอง	112.8	0.3	Entertainment
- ค่าอาหารและเครื่องดื่ม	112.8	100.0	- Meal and beverage
- ค่ากิจกรรมเพื่อความบันเทิง นันทนาการ เช่นกีฬาต่างๆ	-	-	- Recreational
- ค่าที่พัก	-	-	- Lodging
ค่าพาหนะและค่าที่พักที่ใช้เฉพาะเพื่อกิจการ	605.8	1.5	Transportation
ค่าธรรมเนียมใบอนุญาต	195.1	0.5	Permission fee
ค่าบำรุงการกุศล	92.8	0.2	Charity
ค่าซ่อมแซมอาคาร และสินทรัพย์ต่าง ๆ	1,287.6	3.3	Repairing and maintenance of fixed assets
ค่าเช่าอาคาร อาคารพร้อมที่ดิน ยานพาหนะ เครื่องจักรและเครื่องมือ ฯลฯ	2,100.0	5.3	Rent on building, vehicles, machinery etc.
ค่าเช่าที่ดิน	92.9	0.2	Rent on land
ขาดทุนจากการเปลี่ยนแปลงอัตราแลกเปลี่ยน	-	-	Loss of currency exchange
ค่าดอกเบี้ยจ่าย	970.1	2.5	Interest paid
หนี้สูญ	-	-	Bad debts
ค่าเครื่องใช้ที่ทำด้วยผ้า	1,238.3	3.1	Linen expenses
ค่าผลิตภัณฑ์ทำความสะอาดต่าง ๆ	1,887.5	4.8	Sanitary products
อื่นๆ	5,940.5	15.0	Others

ตาราง 17 ค่าใช้จ่ายในการดำเนินงานของโรงแรมและเกสต์เฮาส์ในปี 2552 จำแนกตามจังหวัด (ต่อ)

TABLE 17 OPERATING EXPENSES OF HOTELS AND GUEST HOUSES BY PROVINCE (Cont'd)

(พันบาท : In Thousand Baht)

ค่าใช้จ่ายในการดำเนินงาน	จำนวนเงิน Amount	ร้อยละ %	Operating expenses
พระนครศรีอยุธยา	164,520.8	100.0	Phra Nakhon Si Ayutthaya
ค่าซื้อสินค้าประเภทอาหารและเครื่องดื่ม	65,359.6	39.7	Food and beverages
ค่าไฟฟ้า	54,640.4	33.2	Electricity
ค่าน้ำประปา	10,520.8	6.4	Water supply
ค่าก๊าซ	187.3	0.1	Gas
ค่าน้ำมันเชื้อเพลิง	6,277.0	3.8	Fuels
ค่าไปรษณีย์ ค่าโทรศัพท์ ค่าโทรสาร	2,258.6	1.4	Postal telegraph, telephone, facsimile
ค่าเครื่องเขียน แบบพิมพ์ หนังสือพิมพ์ และวัสดุสิ้นเปลือง	4,286.9	2.6	Stationery and wastage materials
ค่าทำบัญชี ค่าปรึกษา ค่าทนายความ ค่าตรวจสอบบัญชี	573.8	0.3	Accountancy and consulting services
ค่าใช้จ่ายในการฝึกอบรม ค่าวิจัย วางแผนและพัฒนา ค่าจ้างผู้เชี่ยวชาญต่างประเทศ	-	-	Cost of training, research, planning development and foreigner consultant
ค่าโฆษณา	1,227.5	0.7	Advertising
ค่าเบี้ยประกันภัย	1,477.9	0.9	Insurance premium
ค่าใช้จ่ายเกี่ยวกับการใช้บริการอินเทอร์เน็ต	1,431.4	0.9	Internet services
ค่าใช้จ่ายเกี่ยวกับการบำรุงรักษาอุปกรณ์คอมพิวเตอร์	118.5	0.1	Repair and maintenance of computer accessories
ค่านายหน้า	940.0	0.6	Commission paid
ค่ารับรอง	280.4	0.2	Entertainment
- ค่าอาหารและเครื่องดื่ม	195.0	69.6	- Meal and beverage
- ค่ากิจกรรมเพื่อความบันเทิง นันทนาการ เช่นกีฬาต่างๆ	85.4	30.4	- Recreational
- ค่าที่พัก	-	-	- Lodging
ค่าพาหนะและค่าที่พักที่ใช้เฉพาะเพื่อกิจการ	1,269.1	0.8	Transportation
ค่าธรรมเนียมใบอนุญาต	460.5	0.3	Permission fee
ค่าบำรุงการกุศล	114.3	0.1	Charity
ค่าซ่อมแซมอาคาร และสินทรัพย์ต่าง ๆ	4,481.0	2.7	Repairing and maintenance of fixed assets
ค่าเช่าอาคาร อาคารพร้อมที่ดิน ยานพาหนะ เครื่องจักรและเครื่องมือ ฯลฯ	93.3	0.1	Rent on building, vehicles, machinery etc.
ค่าเช่าที่ดิน	-	-	Rent on land
ขาดทุนจากการเปลี่ยนแปลงอัตราแลกเปลี่ยน	1,273.9	0.8	Loss of currency exchange
ค่าดอกเบี้ยจ่าย	1,209.1	0.7	Interest paid
หนี้สูญ	-	-	Bad debts
ค่าเครื่องใช้ที่ทำด้วยผ้า	355.6	0.2	Linen expenses
ค่าผลิตภัณฑ์ทำความสะอาดต่าง ๆ	969.6	0.6	Sanitary products
อื่นๆ	4,714.3	2.8	Others

ตาราง 17 ค่าใช้จ่ายในการดำเนินงานของโรงแรมและเกสต์เฮาส์ในปี 2552 จำแนกตามจังหวัด (ต่อ)

TABLE 17 OPERATING EXPENSES OF HOTELS AND GUEST HOUSES BY PROVINCE (Cont'd)

(พันบาท : In Thousand Baht)

ค่าใช้จ่ายในการดำเนินงาน	จำนวนเงิน	ร้อยละ	Operating expenses
	Amount	%	
เพชรบุรี	902,692.4	100.0	Phetchaburi
ค่าซื้อสินค้าประเภทอาหารและเครื่องดื่ม	256,086.1	28.4	Food and beverages
ค่าไฟฟ้า	172,767.6	19.1	Electricity
ค่าน้ำประปา	14,784.9	1.6	Water supply
ค่าก๊าซ	14,754.5	1.6	Gas
ค่าน้ำมันเชื้อเพลิง	9,882.4	1.1	Fuels
ค่าไปรษณีย์ ค่าโทรศัพท์ ค่าโทรสาร	6,314.5	0.7	Postal telegraph, telephone, facsimile
ค่าเครื่องเขียน แบบพิมพ์ หนังสือพิมพ์ และวัสดุสิ้นเปลือง	23,262.5	2.5	Stationery and wastage materials
ค่าทำบัญชี ค่าปรึกษา ค่าทนายความ ค่าตรวจสอบบัญชี	35,724.2	4.0	Accountancy and consulting services
ค่าใช้จ่ายในการฝึกอบรม ค่าวิจัย วางแผนและพัฒนา	9,619.9	1.1	Cost of training, research, planning development
ค่าจ้างผู้เชี่ยวชาญต่างประเทศ			and foreigner consultant
ค่าโฆษณา	27,157.7	3.0	Advertising
ค่าเบี้ยประกันภัย	9,293.9	1.0	Insurance premium
ค่าใช้จ่ายเกี่ยวกับการใช้บริการอินเทอร์เน็ต	6,841.4	0.8	Internet services
ค่าใช้จ่ายเกี่ยวกับการบำรุงรักษาอุปกรณ์คอมพิวเตอร์	8,041.2	0.9	Repair and maintenance of computer accessories
ค่านายหน้า	3,563.6	0.4	Commission paid
ค่ารับรอง	7,922.4	0.8	Entertainment
- ค่าอาหารและเครื่องดื่ม	5,176.2	65.3	- Meal and beverage
- ค่ากิจกรรมเพื่อความบันเทิง นันทนาการ เช่นกีฬาต่างๆ	550.0	7.0	- Recreational
- ค่าที่พัก	2,196.2	27.7	- Lodging
ค่าพาหนะและค่าที่พักที่ใช้เฉพาะเพื่อกิจการ	84.9	-	Transportation
ค่าธรรมเนียมใบอนุญาต	2,607.9	0.3	Permission fee
ค่าบำรุงการกุศล	1,118.7	0.1	Charity
ค่าซ่อมแซมอาคาร และสินทรัพย์ต่าง ๆ	14,328.6	1.6	Repairing and maintenance of fixed assets
ค่าเช่าอาคาร อาคารพร้อมที่ดิน ยานพาหนะ เครื่องจักรและเครื่องมือ ฯลฯ	25,275.2	2.8	Rent on building, vehicles, machinery etc.
ค่าเช่าที่ดิน	35,818.0	4.0	Rent on land
ขาดทุนจากการเปลี่ยนแปลงอัตราแลกเปลี่ยน	6,844.3	0.8	Loss of currency exchange
ค่าดอกเบี้ยจ่าย	37,889.5	4.2	Interest paid
หนี้สูญ	-	-	Bad debts
ค่าเครื่องใช้ที่ทำด้วยผ้า	1,593.4	0.2	Linen expenses
ค่าผลิตภัณฑ์ทำความสะอาดต่าง ๆ	6,304.0	0.7	Sanitary products
อื่นๆ	164,811.1	18.3	Others

ตาราง 17 ค่าใช้จ่ายในการดำเนินงานของโรงแรมและเกสต์เฮาส์ในปี 2552 จำแนกตามจังหวัด (ต่อ)

TABLE 17 OPERATING EXPENSES OF HOTELS AND GUEST HOUSES BY PROVINCE (Cont'd)

(พันบาท : In Thousand Baht)

ค่าใช้จ่ายในการดำเนินงาน	จำนวนเงิน	ร้อยละ	Operating expenses
	Amount	%	
ระยอง	244,062.7	100.0	Rayong
ค่าซื้อสินค้าประเภทอาหารและเครื่องดื่ม	105,259.6	43.1	Food and beverages
ค่าไฟฟ้า	30,786.3	12.6	Electricity
ค่าน้ำประปา	13,613.6	5.6	Water supply
ค่าก๊าซ	350.2	0.1	Gas
ค่าน้ำมันเชื้อเพลิง	3,209.0	1.3	Fuels
ค่าไปรษณีย์ ค่าโทรศัพท์ ค่าโทรสาร	6,352.7	2.6	Postal telegraph, telephone, facsimile
ค่าเครื่องเขียน แบบพิมพ์ หนังสือพิมพ์ และวัสดุสิ้นเปลือง	3,398.6	1.4	Stationery and wastage materials
ค่าทำบัญชี ค่าปรึกษา ค่าทนายความ ค่าตรวจสอบบัญชี	2,518.2	1.0	Accountancy and consulting services
ค่าใช้จ่ายในการฝึกอบรม ค่าวิจัย วางแผนและพัฒนา ค่าจ้างผู้เชี่ยวชาญต่างประเทศ	20.5	-	Cost of training, research, planning development and foreigner consultant
ค่าโฆษณา	406.5	0.2	Advertising
ค่าเบี้ยประกันภัย	1,573.6	0.7	Insurance premium
ค่าใช้จ่ายเกี่ยวกับการใช้บริการอินเทอร์เน็ต	181.8	0.1	Internet services
ค่าใช้จ่ายเกี่ยวกับการบำรุงรักษาอุปกรณ์คอมพิวเตอร์	117.9	-	Repair and maintenance of computer accessories
ค่านายหน้า	-	-	Commission paid
ค่ารับรอง	625.6	0.3	Entertainment
- ค่าอาหารและเครื่องดื่ม	553.4	88.5	- Meal and beverage
- ค่ากิจกรรมเพื่อความบันเทิง นันทนาการ เช่น กีฬาต่างๆ	72.2	11.5	- Recreational
- ค่าที่พัก	-	-	- Lodging
ค่าพาหนะและค่าที่พักที่ใช้เฉพาะเพื่อกิจการ	235.0	0.1	Transportation
ค่าธรรมเนียมใบอนุญาต	1,176.1	0.5	Permission fee
ค่าบำรุงการกุศล	99.0	-	Charity
ค่าซ่อมแซมอาคาร และสินทรัพย์ต่าง ๆ	22,379.5	9.2	Repairing and maintenance of fixed assets
ค่าเช่าอาคาร อาคารพร้อมที่ดิน ยานพาหนะ เครื่องจักรและเครื่องมือ ฯลฯ	1,891.3	0.8	Rent on building, vehicles, machinery etc.
ค่าเช่าที่ดิน	-	-	Rent on land
ขาดทุนจากการเปลี่ยนแปลงอัตราแลกเปลี่ยน	-	-	Loss of currency exchange
ค่าดอกเบี้ยจ่าย	20,101.0	8.2	Interest paid
หนี้สูญ	37.8	-	Bad debts
ค่าเครื่องใช้ที่ทำด้วยผ้า	4,368.6	1.8	Linen expenses
ค่าผลิตภัณฑ์ทำความสะอาดต่าง ๆ	1,933.8	0.8	Sanitary products
อื่นๆ	23,426.5	9.6	Others

ตาราง 17 ค่าใช้จ่ายในการดำเนินงานของโรงแรมและเกสต์เฮาส์ในปี 2552 จำแนกตามจังหวัด (ต่อ)

TABLE 17 OPERATING EXPENSES OF HOTELS AND GUEST HOUSES BY PROVINCE (Cont'd)

(พันบาท : In Thousand Baht)

ค่าใช้จ่ายในการดำเนินงาน	จำนวนเงิน	ร้อยละ	Operating expenses
	Amount	%	
ราชบุรี	36,801.5	100.0	Ratchaburi
ค่าซื้อสินค้าประเภทอาหารและเครื่องดื่ม	4,075.8	11.1	Food and beverages
ค่าไฟฟ้า	12,415.5	33.7	Electricity
ค่าน้ำประปา	1,422.0	3.9	Water supply
ค่าก๊าซ	160.9	0.4	Gas
ค่าน้ำมันเชื้อเพลิง	751.8	2.0	Fuels
ค่าไปรษณีย์ ค่าโทรศัพท์ ค่าโทรสาร	478.0	1.3	Postal telegraph, telephone, facsimile
ค่าเครื่องเขียน แบบพิมพ์ หนังสือพิมพ์ และวัสดุสิ้นเปลือง	2,147.2	5.8	Stationery and wastage materials
ค่าทำบัญชี ค่าปรึกษา ค่าทนายความ ค่าตรวจสอบบัญชี	420.3	1.1	Accountancy and consulting services
ค่าใช้จ่ายในการฝึกอบรม ค่าวิจัย วางแผนและพัฒนา	5.3	-	Cost of training, research, planning development
ค่าจ้างผู้เชี่ยวชาญต่างประเทศ			and foreigner consultant
ค่าโฆษณา	199.0	0.6	Advertising
ค่าเบี้ยประกันภัย	202.9	0.6	Insurance premium
ค่าใช้จ่ายเกี่ยวกับการใช้บริการอินเทอร์เน็ต	84.8	0.2	Internet services
ค่าใช้จ่ายเกี่ยวกับการบำรุงรักษาอุปกรณ์คอมพิวเตอร์	38.1	0.1	Repair and maintenance of computer accessories
ค่านายหน้า	-	-	Commission paid
ค่ารับรอง	772.8	2.1	Entertainment
- ค่าอาหารและเครื่องดื่ม	765.9	99.1	- Meal and beverage
- ค่ากิจกรรมเพื่อความบันเทิง นันทนาการ เช่นกีฬาต่างๆ	-	-	- Recreational
- ค่าที่พัก	6.9	0.9	- Lodging
ค่าพาหนะและค่าที่พักที่ใช้เฉพาะเพื่อกิจการ	232.6	0.6	Transportation
ค่าธรรมเนียมใบอนุญาต	312.0	0.8	Permission fee
ค่าบำรุงการกุศล	75.9	0.2	Charity
ค่าซ่อมแซมอาคาร และสินทรัพย์ต่าง ๆ	3,576.6	9.7	Repairing and maintenance of fixed assets
ค่าเช่าอาคาร อาคารพร้อมที่ดิน ยานพาหนะ เครื่องจักรและเครื่องมือ ฯลฯ	102.0	0.3	Rent on building, vehicles, machinery etc.
ค่าเช่าที่ดิน	23.1	0.1	Rent on land
ขาดทุนจากการเปลี่ยนแปลงอัตราแลกเปลี่ยน	-	-	Loss of currency exchange
ค่าดอกเบี้ยจ่าย	732.0	2.0	Interest paid
หนี้สูญ	-	-	Bad debts
ค่าเครื่องใช้ที่ทำด้วยผ้า	1,447.8	4.0	Linen expenses
ค่าผลิตภัณฑ์ทำความสะอาดต่าง ๆ	1,264.7	3.4	Sanitary products
อื่นๆ	5,860.4	16.0	Others

ตาราง 17 ค่าใช้จ่ายในการดำเนินงานของโรงแรมและเกสต์เฮาส์ในปี 2552 จำแนกตามจังหวัด (ต่อ)

TABLE 17 OPERATING EXPENSES OF HOTELS AND GUEST HOUSES BY PROVINCE (Cont'd)

(พันบาท : In Thousand Baht)

ค่าใช้จ่ายในการดำเนินงาน	จำนวนเงิน Amount	ร้อยละ %	Operating expenses
ลพบุรี	59,451.5	100.0	Lop Buri
ค่าซื้อสินค้าประเภทอาหารและเครื่องดื่ม	9,529.8	16.0	Food and beverages
ค่าไฟฟ้า	22,745.0	38.3	Electricity
ค่าน้ำประปา	2,203.8	3.7	Water supply
ค่าก๊าซ	620.1	1.0	Gas
ค่าน้ำมันเชื้อเพลิง	1,130.6	2.0	Fuels
ค่าไปรษณีย์ ค่าโทรศัพท์ ค่าโทรสาร	668.6	1.1	Postal telegraph, telephone, facsimile
ค่าเครื่องเขียน แบบพิมพ์ หนังสือพิมพ์ และวัสดุสิ้นเปลือง	1,668.9	2.8	Stationery and wastage materials
ค่าทำบัญชี ค่าปรึกษา ค่าทนายความ ค่าตรวจสอบบัญชี	331.5	0.6	Accountancy and consulting services
ค่าใช้จ่ายในการฝึกอบรม ค่าวิจัย วางแผนและพัฒนา ค่าจ้างผู้เชี่ยวชาญต่างประเทศ	60.4	0.1	Cost of training, research, planning development and foreigner consultant
ค่าโฆษณา	1,443.8	2.4	Advertising
ค่าเบี้ยประกันภัย	742.9	1.2	Insurance premium
ค่าใช้จ่ายเกี่ยวกับการใช้บริการอินเทอร์เน็ต	361.5	0.6	Internet services
ค่าใช้จ่ายเกี่ยวกับการบำรุงรักษาอุปกรณ์คอมพิวเตอร์	155.9	0.3	Repair and maintenance of computer accessories
ค่านายหน้า	-	-	Commission paid
ค่ารับรอง	441.6	0.7	Entertainment
- ค่าอาหารและเครื่องดื่ม	311.3	70.5	- Meal and beverage
- ค่ากิจกรรมเพื่อความบันเทิง นันทนาการ เช่นกีฬาต่างๆ	-	-	- Recreational
- ค่าที่พัก	130.3	29.5	- Lodging
ค่าพาหนะและค่าที่พักที่ใช้เฉพาะเพื่อกิจการ	986.2	1.7	Transportation
ค่าธรรมเนียมใบอนุญาต	264.0	0.4	Permission fee
ค่าบำรุงการกุศล	219.3	0.4	Charity
ค่าซ่อมแซมอาคาร และสินทรัพย์ต่าง ๆ	5,048.7	8.5	Repairing and maintenance of fixed assets
ค่าเช่าอาคาร อาคารพร้อมที่ดิน ยานพาหนะ เครื่องจักรและเครื่องมือ ฯลฯ	1,426.3	2.4	Rent on building, vehicles, machinery etc.
ค่าเช่าที่ดิน	476.0	0.8	Rent on land
ขาดทุนจากการเปลี่ยนแปลงอัตราแลกเปลี่ยน	-	-	Loss of currency exchange
ค่าดอกเบี้ยจ่าย	5,403.8	9.1	Interest paid
หนี้สูญ	8.5	-	Bad debts
ค่าเครื่องใช้ที่ทำด้วยผ้า	934.5	1.6	Linen expenses
ค่าผลิตภัณฑ์ทำความสะอาดต่าง ๆ	1,663.8	2.8	Sanitary products
อื่นๆ	916.0	1.5	Others

ตาราง 17 ค่าใช้จ่ายในการดำเนินงานของโรงแรมและเกสต์เฮาส์ในปี 2552 จำแนกตามจังหวัด (ต่อ)

TABLE 17 OPERATING EXPENSES OF HOTELS AND GUEST HOUSES BY PROVINCE (Cont'd)

(พันบาท : In Thousand Baht)

ค่าใช้จ่ายในการดำเนินงาน	จำนวนเงิน	ร้อยละ	Operating expenses
	Amount	%	
สมุทรปราการ	132,446.1	100.0	Samut Prakan
ค่าซื้อสินค้าประเภทอาหารและเครื่องดื่ม	4,751.3	3.6	Food and beverages
ค่าไฟฟ้า	41,862.0	31.6	Electricity
ค่าน้ำประปา	8,930.0	6.7	Water supply
ค่าก๊าซ	1,302.2	1.0	Gas
ค่าน้ำมันเชื้อเพลิง	43.6	-	Fuels
ค่าไปรษณีย์ ค่าโทรศัพท์ ค่าโทรสาร	691.1	0.5	Postal telegraph, telephone, facsimile
ค่าเครื่องเขียน แบบพิมพ์ หนังสือพิมพ์ และวัสดุสิ้นเปลือง	4,201.5	3.2	Stationery and wastage materials
ค่าทำบัญชี ค่าปรึกษา ค่าทนายความ ค่าตรวจสอบบัญชี	525.6	0.4	Accountancy and consulting services
ค่าใช้จ่ายในการฝึกอบรม ค่าวิจัย วางแผนและพัฒนา	-	-	Cost of training, research, planning development
ค่าจ้างผู้เชี่ยวชาญต่างประเทศ	-	-	and foreigner consultant
ค่าโฆษณา	-	-	Advertising
ค่าเบี้ยประกันภัย	630.2	0.5	Insurance premium
ค่าใช้จ่ายเกี่ยวกับการใช้บริการอินเทอร์เน็ต	155.8	0.1	Internet services
ค่าใช้จ่ายเกี่ยวกับการบำรุงรักษาอุปกรณ์คอมพิวเตอร์	38.5	-	Repair and maintenance of computer accessories
ค่านายหน้า	-	-	Commission paid
ค่ารับรอง	-	-	Entertainment
- ค่าอาหารและเครื่องดื่ม	-	-	- Meal and beverage
- ค่ากิจกรรมเพื่อความบันเทิง นันทนาการ เช่นกีฬาต่างๆ	-	-	- Recreational
- ค่าที่พัก	-	-	- Lodging
ค่าพาหนะและค่าที่พักที่ใช้เฉพาะเพื่อกิจการ	105.0	0.1	Transportation
ค่าธรรมเนียมใบอนุญาต	223.0	0.2	Permission fee
ค่าบำรุงการกุศล	110.0	0.1	Charity
ค่าซ่อมแซมอาคาร และสินทรัพย์ต่าง ๆ	3,453.0	2.6	Repairing and maintenance of fixed assets
ค่าเช่าอาคาร อาคารพร้อมที่ดิน ยานพาหนะ เครื่องจักรและเครื่องมือ ฯลฯ	-	-	Rent on building, vehicles, machinery etc.
ค่าเช่าที่ดิน	-	-	Rent on land
ขาดทุนจากการเปลี่ยนแปลงอัตราแลกเปลี่ยน	-	-	Loss of currency exchange
ค่าดอกเบี้ยจ่าย	-	-	Interest paid
หนี้สูญ	-	-	Bad debts
ค่าเครื่องใช้ที่ทำด้วยผ้า	3,125.0	2.4	Linen expenses
ค่าผลิตภัณฑ์ทำความสะอาดต่าง ๆ	6,131.5	4.6	Sanitary products
อื่นๆ	56,166.8	42.4	Others

ตาราง 17 ค่าใช้จ่ายในการดำเนินงานของโรงแรมและเกสต์เฮาส์ในปี 2552 จำแนกตามจังหวัด (ต่อ)

TABLE 17 OPERATING EXPENSES OF HOTELS AND GUEST HOUSES BY PROVINCE (Cont'd)

(พันบาท : In Thousand Baht)

ค่าใช้จ่ายในการดำเนินงาน	จำนวนเงิน	ร้อยละ	Operating expenses
	Amount	%	
สมุทรสงคราม	7,746.8	100.0	Samut Songkram
ค่าซื้อสินค้าประเภทอาหารและเครื่องดื่ม	1,179.7	15.2	Food and beverages
ค่าไฟฟ้า	2,919.3	37.7	Electricity
ค่าน้ำประปา	450.7	5.8	Water supply
ค่าก๊าซ	182.1	2.4	Gas
ค่าน้ำมันเชื้อเพลิง	333.8	4.3	Fuels
ค่าไปรษณีย์ ค่าโทรศัพท์ ค่าโทรสาร	40.8	0.5	Postal telegraph, telephone, facsimile
ค่าเครื่องเขียน แบบพิมพ์ หนังสือพิมพ์ และวัสดุสิ้นเปลือง	32.1	0.4	Stationery and wastage materials
ค่าทำบัญชี ค่าปรึกษา ค่าทนายความ ค่าตรวจสอบบัญชี	71.4	1.0	Accountancy and consulting services
ค่าใช้จ่ายในการฝึกอบรม ค่าวิจัย วางแผนและพัฒนา	-	-	Cost of training, research, planning development
ค่าจ้างผู้เชี่ยวชาญต่างประเทศ			and foreigner consultant
ค่าโฆษณา	64.6	0.8	Advertising
ค่าเบี้ยประกันภัย	71.4	0.9	Insurance premium
ค่าใช้จ่ายเกี่ยวกับการใช้บริการอินเทอร์เน็ต	42.5	0.5	Internet services
ค่าใช้จ่ายเกี่ยวกับการบำรุงรักษาอุปกรณ์คอมพิวเตอร์	11.9	0.2	Repair and maintenance of computer accessories
ค่านายหน้า	-	-	Commission paid
ค่ารับรอง	34.0	0.4	Entertainment
- ค่าอาหารและเครื่องดื่ม	23.6	69.5	- Meal and beverage
- ค่ากิจกรรมเพื่อความบันเทิง นันทนาการ เช่นกีฬาต่างๆ	-	-	- Recreational
- ค่าที่พัก	10.4	30.5	- Lodging
ค่าพาหนะและค่าที่พักที่ใช้เฉพาะเพื่อกิจการ	19.9	0.3	Transportation
ค่าธรรมเนียมใบอนุญาต	90.1	1.2	Permission fee
ค่าบำรุงการกุศล	37.4	0.5	Charity
ค่าซ่อมแซมอาคาร และสินทรัพย์ต่าง ๆ	336.8	4.3	Repairing and maintenance of fixed assets
ค่าเช่าอาคาร อาคารพร้อมที่ดิน ยานพาหนะ เครื่องจักรและเครื่องมือ ฯลฯ	7.7	0.1	Rent on building, vehicles, machinery etc.
ค่าเช่าที่ดิน	2.0	-	Rent on land
ขาดทุนจากการเปลี่ยนแปลงอัตราแลกเปลี่ยน	-	-	Loss of currency exchange
ค่าดอกเบี้ยจ่าย	1,666.0	21.5	Interest paid
หนี้สูญ	-	-	Bad debts
ค่าเครื่องใช้ที่ทำด้วยผ้า	18.7	0.2	Linen expenses
ค่าผลิตภัณฑ์ทำความสะอาดต่าง ๆ	120.4	1.6	Sanitary products
อื่นๆ	13.5	0.2	Others

ตาราง 17 ค่าใช้จ่ายในการดำเนินงานของโรงแรมและเกสต์เฮาส์ในปี 2552 จำแนกตามจังหวัด (ต่อ)

TABLE 17 OPERATING EXPENSES OF HOTELS AND GUEST HOUSES BY PROVINCE (Cont'd)

(พันบาท : In Thousand Baht)

ค่าใช้จ่ายในการดำเนินงาน	จำนวนเงิน	ร้อยละ	Operating expenses
	Amount	%	
สมุทรสาคร	48,772.0	100.0	Samutsakon
ค่าซื้อสินค้าประเภทอาหารและเครื่องดื่ม	4,674.9	9.6	Food and beverages
ค่าไฟฟ้า	21,695.4	44.5	Electricity
ค่าน้ำประปา	5,824.8	11.9	Water supply
ค่าก๊าซ	791.4	1.6	Gas
ค่าน้ำมันเชื้อเพลิง	1,060.8	2.2	Fuels
ค่าไปรษณีย์ ค่าโทรศัพท์ ค่าโทรสาร	408.7	0.8	Postal telegraph, telephone, facsimile
ค่าเครื่องเขียน แบบพิมพ์ หนังสือพิมพ์ และวัสดุสิ้นเปลือง	488.4	1.0	Stationery and wastage materials
ค่าทำบัญชี ค่าปรึกษา ค่าทนายความ ค่าตรวจสอบบัญชี	426.7	0.9	Accountancy and consulting services
ค่าใช้จ่ายในการฝึกอบรม ค่าวิจัย วางแผนและพัฒนา	-	-	Cost of training, research, planning development
ค่าจ้างผู้เชี่ยวชาญต่างประเทศ			and foreigner consultant
ค่าโฆษณา	696.1	1.4	Advertising
ค่าเบี้ยประกันภัย	420.0	0.9	Insurance premium
ค่าใช้จ่ายเกี่ยวกับการใช้บริการอินเทอร์เน็ต	91.9	0.2	Internet services
ค่าใช้จ่ายเกี่ยวกับการบำรุงรักษาอุปกรณ์คอมพิวเตอร์	32.4	0.1	Repair and maintenance of computer accessories
ค่านายหน้า	-	-	Commission paid
ค่ารับรอง	393.8	0.8	Entertainment
- ค่าอาหารและเครื่องดื่ม	393.8	100.0	- Meal and beverage
- ค่ากิจกรรมเพื่อความบันเทิง นันทนาการ เช่นกีฬาต่างๆ	-	-	- Recreational
- ค่าที่พัก	-	-	- Lodging
ค่าพาหนะและค่าที่พักที่ใช้เฉพาะเพื่อกิจการ	83.1	0.2	Transportation
ค่าธรรมเนียมใบอนุญาต	248.2	0.5	Permission fee
ค่าบำรุงการกุศล	104.4	0.2	Charity
ค่าซ่อมแซมอาคาร และสินทรัพย์ต่าง ๆ	2,901.4	5.9	Repairing and maintenance of fixed assets
ค่าเช่าอาคาร อาคารพร้อมที่ดิน ยานพาหนะ เครื่องจักรและเครื่องมือ ฯลฯ	-	-	Rent on building, vehicles, machinery etc.
ค่าเช่าที่ดิน	1,742.9	3.6	Rent on land
ขาดทุนจากการเปลี่ยนแปลงอัตราแลกเปลี่ยน	-	-	Loss of currency exchange
ค่าดอกเบี้ยจ่าย	1,032.4	2.1	Interest paid
หนี้สูญ	-	-	Bad debts
ค่าเครื่องใช้ที่ทำด้วยผ้า	1,400.7	2.9	Linen expenses
ค่าผลิตภัณฑ์ทำความสะอาดต่าง ๆ	1,162.6	2.4	Sanitary products
อื่นๆ	3,091.0	6.3	Others

ตาราง 17 ค่าใช้จ่ายในการดำเนินงานของโรงแรมและเกสต์เฮาส์ในปี 2552 จำแนกตามจังหวัด (ต่อ)

TABLE 17 OPERATING EXPENSES OF HOTELS AND GUEST HOUSES BY PROVINCE (Cont'd)

(พันบาท : In Thousand Baht)

ค่าใช้จ่ายในการดำเนินงาน	จำนวนเงิน	ร้อยละ	Operating expenses
	Amount	%	
สระแก้ว	41,942.7	100.0	Sra Kaew
ค่าซื้อสินค้าประเภทอาหารและเครื่องดื่ม	15,204.3	36.3	Food and beverages
ค่าไฟฟ้า	9,259.5	22.1	Electricity
ค่าน้ำประปา	1,762.8	4.2	Water supply
ค่าก๊าซ	729.6	1.7	Gas
ค่าน้ำมันเชื้อเพลิง	154.2	0.4	Fuels
ค่าไปรษณีย์ ค่าโทรศัพท์ ค่าโทรสาร	511.8	1.2	Postal telegraph, telephone, facsimile
ค่าเครื่องเขียน แบบพิมพ์ หนังสือพิมพ์ และวัสดุสิ้นเปลือง	518.1	1.2	Stationery and wastage materials
ค่าทำบัญชี ค่าปรึกษา ค่าทนายความ ค่าตรวจสอบบัญชี	450.2	1.1	Accountancy and consulting services
ค่าใช้จ่ายในการฝึกอบรม ค่าวิจัย วางแผนและพัฒนา	-	-	Cost of training, research, planning development
ค่าจ้างผู้เชี่ยวชาญต่างประเทศ			and foreigner consultant
ค่าโฆษณา	140.7	0.3	Advertising
ค่าเบี้ยประกันภัย	96.5	0.2	Insurance premium
ค่าใช้จ่ายเกี่ยวกับการใช้บริการอินเทอร์เน็ต	163.4	0.4	Internet services
ค่าใช้จ่ายเกี่ยวกับการบำรุงรักษาอุปกรณ์คอมพิวเตอร์	59.8	0.1	Repair and maintenance of computer accessories
ค่านายหน้า	31.4	0.1	Commission paid
ค่ารับรอง	175.9	0.4	Entertainment
- ค่าอาหารและเครื่องดื่ม	147.9	84.1	- Meal and beverage
- ค่ากิจกรรมเพื่อความบันเทิง นันทนาการ เช่นกีฬาต่างๆ	-	-	- Recreational
- ค่าที่พัก	28.0	15.9	- Lodging
ค่าพาหนะและค่าที่พักที่ใช้เฉพาะเพื่อกิจการ	291.0	0.7	Transportation
ค่าธรรมเนียมใบอนุญาต	462.1	1.1	Permission fee
ค่าบำรุงการกุศล	65.3	0.2	Charity
ค่าซ่อมแซมอาคาร และสินทรัพย์ต่าง ๆ	3,536.3	8.4	Repairing and maintenance of fixed assets
ค่าเช่าอาคาร อาคารพร้อมที่ดิน ยานพาหนะ เครื่องจักรและเครื่องมือ ฯลฯ	159.4	0.4	Rent on building, vehicles, machinery etc.
ค่าเช่าที่ดิน	290.9	0.7	Rent on land
ขาดทุนจากการเปลี่ยนแปลงอัตราแลกเปลี่ยน	-	-	Loss of currency exchange
ค่าดอกเบี้ยจ่าย	5,197.5	12.4	Interest paid
หนี้สูญ	5.7	-	Bad debts
ค่าเครื่องใช้ที่ทำด้วยผ้า	997.7	2.4	Linen expenses
ค่าผลิตภัณฑ์ทำความสะอาดต่าง ๆ	972.1	2.3	Sanitary products
อื่นๆ	706.5	1.7	Others

ตาราง 17 ค่าใช้จ่ายในการดำเนินงานของโรงแรมและเกสต์เฮาส์ในปี 2552 จำแนกตามจังหวัด (ต่อ)

TABLE 17 OPERATING EXPENSES OF HOTELS AND GUEST HOUSES BY PROVINCE (Cont'd)

(พันบาท : In Thousand Baht)

ค่าใช้จ่ายในการดำเนินงาน	จำนวนเงิน	ร้อยละ	Operating expenses
	Amount	%	
สระบุรี	105,051.3	100.0	Saraburi
ค่าซื้อสินค้าประเภทอาหารและเครื่องดื่ม	58,386.0	55.6	Food and beverages
ค่าไฟฟ้า	19,614.5	18.7	Electricity
ค่าน้ำประปา	1,737.8	1.7	Water supply
ค่าก๊าซ	1,170.7	1.1	Gas
ค่าน้ำมันเชื้อเพลิง	516.6	0.5	Fuels
ค่าไปรษณีย์ ค่าโทรศัพท์ ค่าโทรสาร	1,267.6	1.2	Postal telegraph, telephone, facsimile
ค่าเครื่องเขียน แบบพิมพ์ หนังสือพิมพ์ และวัสดุสิ้นเปลือง	3,548.8	3.4	Stationery and wastage materials
ค่าทำบัญชี ค่าปรึกษา ค่าทนายความ ค่าตรวจสอบบัญชี	358.6	0.3	Accountancy and consulting services
ค่าใช้จ่ายในการฝึกอบรม ค่าวิจัย วางแผนและพัฒนา	1.2	-	Cost of training, research, planning development
ค่าจ้างผู้เชี่ยวชาญต่างประเทศ			and foreigner consultant
ค่าโฆษณา	289.5	0.3	Advertising
ค่าเบี้ยประกันภัย	142.6	0.1	Insurance premium
ค่าใช้จ่ายเกี่ยวกับการใช้บริการอินเทอร์เน็ต	515.6	0.5	Internet services
ค่าใช้จ่ายเกี่ยวกับการบำรุงรักษาอุปกรณ์คอมพิวเตอร์	20.9	-	Repair and maintenance of computer accessories
ค่านายหน้า	-	-	Commission paid
ค่ารับรอง	376.6	0.4	Entertainment
- ค่าอาหารและเครื่องดื่ม	197.0	52.3	- Meal and beverage
- ค่ากิจกรรมเพื่อความบันเทิง นันทนาการ เช่นกีฬาต่างๆ	145.7	38.7	- Recreational
- ค่าที่พัก	33.9	9.0	- Lodging
ค่าพาหนะและค่าที่พักที่ใช้เฉพาะเพื่อกิจการ	2.5	-	Transportation
ค่าธรรมเนียมใบอนุญาต	125.2	0.1	Permission fee
ค่าบำรุงการกุศล	78.5	0.1	Charity
ค่าซ่อมแซมอาคาร และสินทรัพย์ต่าง ๆ	1,397.8	1.3	Repairing and maintenance of fixed assets
ค่าเช่าอาคาร อาคารพร้อมที่ดิน ยานพาหนะ เครื่องจักรและเครื่องมือ ฯลฯ	5,966.4	5.7	Rent on building, vehicles, machinery etc.
ค่าเช่าที่ดิน	-	-	Rent on land
ขาดทุนจากการเปลี่ยนแปลงอัตราแลกเปลี่ยน	-	-	Loss of currency exchange
ค่าดอกเบี้ยจ่าย	6,853.4	6.5	Interest paid
หนี้สูญ	-	-	Bad debts
ค่าเครื่องใช้ที่ทำด้วยผ้า	326.5	0.3	Linen expenses
ค่าผลิตภัณฑ์ทำความสะอาดต่าง ๆ	863.6	0.8	Sanitary products
อื่นๆ	1,490.4	1.4	Others

ตาราง 17 ค่าใช้จ่ายในการดำเนินงานของโรงแรมและเกสต์เฮาส์ในปี 2552 จำแนกตามจังหวัด (ต่อ)

TABLE 17 OPERATING EXPENSES OF HOTELS AND GUEST HOUSES BY PROVINCE (Cont'd)

(พันบาท : In Thousand Baht)

ค่าใช้จ่ายในการดำเนินงาน	จำนวนเงิน	ร้อยละ	Operating expenses
	Amount	%	
สิงห์บุรี	9,168.6	100.0	Sing Buri
ค่าซื้อสินค้าประเภทอาหารและเครื่องดื่ม	890.9	9.7	Food and beverages
ค่าไฟฟ้า	3,892.0	42.5	Electricity
ค่าน้ำประปา	157.7	1.7	Water supply
ค่าก๊าซ	370.6	4.0	Gas
ค่าน้ำมันเชื้อเพลิง	46.8	0.5	Fuels
ค่าไปรษณีย์ ค่าโทรศัพท์ ค่าโทรสาร	171.3	1.9	Postal telegraph, telephone, facsimile
ค่าเครื่องเขียน แบบพิมพ์ หนังสือพิมพ์ และวัสดุสิ้นเปลือง	102.1	1.1	Stationery and wastage materials
ค่าทำบัญชี ค่าปรึกษา ค่าทนายความ ค่าตรวจสอบบัญชี	132.4	1.4	Accountancy and consulting services
ค่าใช้จ่ายในการฝึกอบรม ค่าวิจัย วางแผนและพัฒนา	38.2	0.4	Cost of training, research, planning development
ค่าจ้างผู้เชี่ยวชาญต่างประเทศ			and foreigner consultant
ค่าโฆษณา	55.4	0.6	Advertising
ค่าเบี้ยประกันภัย	108.2	1.2	Insurance premium
ค่าใช้จ่ายเกี่ยวกับการใช้บริการอินเทอร์เน็ต	31.8	0.3	Internet services
ค่าใช้จ่ายเกี่ยวกับการบำรุงรักษาอุปกรณ์คอมพิวเตอร์	29.5	0.3	Repair and maintenance of computer accessories
ค่านายหน้า	-	-	Commission paid
ค่ารับรอง	130.3	1.4	Entertainment
- ค่าอาหารและเครื่องดื่ม	54.0	41.4	- Meal and beverage
- ค่ากิจกรรมเพื่อความบันเทิง นันทนาการ เช่นกีฬาต่างๆ	12.7	9.8	- Recreational
- ค่าที่พัก	63.6	48.8	- Lodging
ค่าพาหนะและค่าที่พักที่ใช้เฉพาะเพื่อกิจการ	38.2	0.4	Transportation
ค่าธรรมเนียมใบอนุญาต	133.8	1.5	Permission fee
ค่าบำรุงการกุศล	31.2	0.3	Charity
ค่าซ่อมแซมอาคาร และสินทรัพย์ต่าง ๆ	311.7	3.4	Repairing and maintenance of fixed assets
ค่าเช่าอาคาร อาคารพร้อมที่ดิน ยานพาหนะ เครื่องจักรและเครื่องมือ ฯลฯ	38.2	0.4	Rent on building, vehicles, machinery etc.
ค่าเช่าที่ดิน	128.4	1.4	Rent on land
ขาดทุนจากการเปลี่ยนแปลงอัตราแลกเปลี่ยน	-	-	Loss of currency exchange
ค่าดอกเบี้ยจ่าย	178.2	2.0	Interest paid
หนี้สูญ	5.1	0.1	Bad debts
ค่าเครื่องใช้ที่ทำความด้วยผ้า	1,383.1	15.1	Linen expenses
ค่าผลิตภัณฑ์ทำความสะอาดต่าง ๆ	446.3	4.9	Sanitary products
อื่นๆ	317.2	3.5	Others

ตาราง 17 ค่าใช้จ่ายในการดำเนินงานของโรงแรมและเกสต์เฮาส์ในปี 2552 จำแนกตามจังหวัด (ต่อ)

TABLE 17 OPERATING EXPENSES OF HOTELS AND GUEST HOUSES BY PROVINCE (Cont'd)

(พันบาท : In Thousand Baht)

ค่าใช้จ่ายในการดำเนินงาน	จำนวนเงิน	ร้อยละ	Operating expenses
	Amount	%	
สุพรรณบุรี	59,927.0	100.0	Suphan Buri
ค่าซื้อสินค้าประเภทอาหารและเครื่องดื่ม	19,087.4	31.8	Food and beverages
ค่าไฟฟ้า	19,725.7	32.9	Electricity
ค่าน้ำประปา	1,673.1	2.8	Water supply
ค่าก๊าซ	566.0	0.9	Gas
ค่าน้ำมันเชื้อเพลิง	441.0	0.7	Fuels
ค่าไปรษณีย์ ค่าโทรศัพท์ ค่าโทรสาร	892.1	1.5	Postal telegraph, telephone, facsimile
ค่าเครื่องเขียน แบบพิมพ์ หนังสือพิมพ์ และวัสดุสิ้นเปลือง	2,856.7	4.8	Stationery and wastage materials
ค่าทำบัญชี ค่าปรึกษา ค่าทนายความ ค่าตรวจสอบบัญชี	528.1	0.9	Accountancy and consulting services
ค่าใช้จ่ายในการฝึกอบรม ค่าวิจัย วางแผนและพัฒนา	-	-	Cost of training, research, planning development
ค่าจ้างผู้เชี่ยวชาญต่างประเทศ			and foreigner consultant
ค่าโฆษณา	125.7	0.2	Advertising
ค่าเบี้ยประกันภัย	433.1	0.7	Insurance premium
ค่าใช้จ่ายเกี่ยวกับการใช้บริการอินเทอร์เน็ต	50.1	0.1	Internet services
ค่าใช้จ่ายเกี่ยวกับการบำรุงรักษาอุปกรณ์คอมพิวเตอร์	286.4	0.5	Repair and maintenance of computer accessories
ค่านายหน้า	-	-	Commission paid
ค่ารับรอง	273.3	0.5	Entertainment
- ค่าอาหารและเครื่องดื่ม	273.3	100.0	- Meal and beverage
- ค่ากิจกรรมเพื่อความบันเทิง นันทนาการ เช่นกีฬาต่างๆ	-	-	- Recreational
- ค่าที่พัก	-	-	- Lodging
ค่าพาหนะและค่าที่พักที่ใช้เฉพาะเพื่อกิจการ	58.4	0.1	Transportation
ค่าธรรมเนียมใบอนุญาต	356.1	0.6	Permission fee
ค่าบำรุงการกุศล	63.0	0.1	Charity
ค่าซ่อมแซมอาคาร และสินทรัพย์ต่าง ๆ	1,566.3	2.6	Repairing and maintenance of fixed assets
ค่าเช่าอาคาร อาคารพร้อมที่ดิน ยานพาหนะ เครื่องจักรและเครื่องมือ ฯลฯ	32.0	0.1	Rent on building, vehicles, machinery etc.
ค่าเช่าที่ดิน	494.0	0.8	Rent on land
ขาดทุนจากการเปลี่ยนแปลงอัตราแลกเปลี่ยน	-	-	Loss of currency exchange
ค่าดอกเบี้ยจ่าย	7,776.0	13.0	Interest paid
หนี้สูญ	-	-	Bad debts
ค่าเครื่องใช้ที่ทำด้วยผ้า	365.7	0.6	Linen expenses
ค่าผลิตภัณฑ์ทำความสะอาดต่าง ๆ	817.2	1.4	Sanitary products
อื่นๆ	1,459.6	2.4	Others

ตาราง 17 ค่าใช้จ่ายในการดำเนินงานของโรงแรมและเกสต์เฮาส์ในปี 2552 จำแนกตามจังหวัด (ต่อ)

TABLE 17 OPERATING EXPENSES OF HOTELS AND GUEST HOUSES BY PROVINCE (Cont'd)

(พันบาท : In Thousand Baht)

ค่าใช้จ่ายในการดำเนินงาน	จำนวนเงิน	ร้อยละ	Operating expenses
	Amount	%	
อ่างทอง	7,575.8	100.0	Ang Thong
ค่าซื้อสินค้าประเภทอาหารและเครื่องดื่ม	1,029.1	13.6	Food and beverages
ค่าไฟฟ้า	3,695.5	48.8	Electricity
ค่าน้ำประปา	371.3	4.9	Water supply
ค่าก๊าซ	82.7	1.1	Gas
ค่าน้ำมันเชื้อเพลิง	162.6	2.1	Fuels
ค่าไปรษณีย์ ค่าโทรศัพท์ ค่าโทรสาร	160.8	2.1	Postal telegraph, telephone, facsimile
ค่าเครื่องเขียน แบบพิมพ์ หนังสือพิมพ์ และวัสดุสิ้นเปลือง	50.8	0.7	Stationery and wastage materials
ค่าทำบัญชี ค่าปรึกษา ค่าทนายความ ค่าตรวจสอบบัญชี	97.5	1.3	Accountancy and consulting services
ค่าใช้จ่ายในการฝึกอบรม ค่าวิจัย วางแผนและพัฒนา ค่าจ้างผู้เชี่ยวชาญต่างประเทศ	20.0	0.3	Cost of training, research, planning development and foreigner consultant
ค่าโฆษณา	52.6	0.7	Advertising
ค่าเบี้ยประกันภัย	144.7	1.9	Insurance premium
ค่าใช้จ่ายเกี่ยวกับการใช้บริการอินเทอร์เน็ต	7.0	0.1	Internet services
ค่าใช้จ่ายเกี่ยวกับการบำรุงรักษาอุปกรณ์คอมพิวเตอร์	2.0	-	Repair and maintenance of computer accessories
ค่านายหน้า	-	-	Commission paid
ค่ารับรอง	37.0	0.5	Entertainment
- ค่าอาหารและเครื่องดื่ม	37.0	100.0	- Meal and beverage
- ค่ากิจกรรมเพื่อความบันเทิง นันทนาการ เช่น กีฬาต่างๆ	-	-	- Recreational
- ค่าที่พัก	-	-	- Lodging
ค่าพาหนะและค่าที่พักที่ใช้เฉพาะเพื่อกิจการ	7.4	0.1	Transportation
ค่าธรรมเนียมใบอนุญาต	37.1	0.5	Permission fee
ค่าบำรุงการกุศล	11.0	0.1	Charity
ค่าซ่อมแซมอาคาร และสินทรัพย์ต่าง ๆ	345.4	4.6	Repairing and maintenance of fixed assets
ค่าเช่าอาคาร อาคารพร้อมที่ดิน ยานพาหนะ เครื่องจักรและเครื่องมือ ฯลฯ	98.4	1.3	Rent on building, vehicles, machinery etc.
ค่าเช่าที่ดิน	-	-	Rent on land
ขาดทุนจากการเปลี่ยนแปลงอัตราแลกเปลี่ยน	-	-	Loss of currency exchange
ค่าดอกเบี้ยจ่าย	382.0	5.0	Interest paid
หนี้สูญ	-	-	Bad debts
ค่าเครื่องใช้ที่ทำด้วยผ้า	160.0	2.1	Linen expenses
ค่าผลิตภัณฑ์ทำความสะอาดต่าง ๆ	152.0	2.0	Sanitary products
อื่นๆ	468.9	6.2	Others

หมายเหตุ : - ไม่มีข้อมูลหรือข้อมูลมีค่าเป็น 0 หรือมีข้อมูลจำนวนเล็กน้อย

Note : - Nil or zero or negligible amount

ตาราง 18 รายรับจากการดำเนินงานกิจการของโรงแรมและเกสต์เฮาส์ในปี 2552 จำแนกตามจังหวัด

TABLE 18 RECEIPTS OF HOTELS AND GUEST HOUSES BY PROVINCE

(พันบาท : In Thousand Baht)

จังหวัด	จำนวนโรงแรม/ เกสต์เฮาส์ Number of hotels/ guest houses	รวม Total	รายรับจากการขายห้องพัก		รายรับจาก ภัตตาคาร/ ห้องอาหาร Receipts from restaurant	รายรับจาก สถานบันเทิง Receipts from entertainment	รายรับจาก ร้านขายของ ที่ระลึก Receipts from souvenir shop	รายรับจาก การให้เช่าห้อง ประชุม/สัมมนา Receipts from function and meeting room sale	รายรับอื่น ๆ Other receipts	Province
			Receipts from guest room sales							
			ทั้งสิ้น Total	ทางเว็บไซต์ Online sales						
กลาง	1,467	20,528,745.0	12,780,395.6	420,997.3	4,744,283.0	533,584.6	27,412.3	1,023,426.6	1,419,642.9	Central
กาญจนบุรี	89	914,726.6	494,856.6	2,935.4	262,441.1	81,993.1	423.8	24,268.8	50,743.2	Kanchanaburi
จันทบุรี	41	268,323.5	155,933.8	-	47,585.6	34,771.1	513.0	15,727.3	13,792.7	Chanthaburi
ฉะเชิงเทรา	27	99,707.7	65,249.3	422.4	1,206.0	790.0	-	31,476.8	985.6	Chachoengsao
ชลบุรี	293	8,993,857.1	5,830,788.4	233,492.7	2,017,467.8	275,275.5	9,609.2	405,728.9	454,987.3	Chon Buri
ชัยนาท	16	48,560.0	30,194.8	-	10,988.5	2,945.3	-	3,547.0	884.4	Chai Nat
ตราด	93	836,698.7	616,545.2	19,296.9	194,264.5	462.5	869.3	9,167.4	15,389.8	Trat
นครนายก	40	297,124.7	193,664.6	5,696.8	31,380.2	9,257.9	-	57,865.8	4,956.2	Nakhon Nayok
นครปฐม	34	372,661.0	162,593.3	-	135,905.3	18,571.5	-	17,579.2	38,011.7	Nakhon Pathom
นนทบุรี	22	339,493.3	194,423.0	48,591.8	107,642.8	-	-	36,818.6	608.9	Nonthaburi
ปทุมธานี	46	1,131,655.7	468,798.0	-	169,707.8	22,990.1	-	32,569.3	437,590.5	Pathum Thani
ประจวบคีรีขันธ์	161	2,679,744.6	1,627,143.0	16,636.2	825,750.0	12,023.4	5,241.3	132,342.9	77,244.0	Prachuapkhiri Khan
ปราจีนบุรี	55	112,365.0	93,433.0	-	5,734.8	3,293.6	-	6,143.3	3,760.2	Prachin Buri
พระนครศรีอยุธยา	57	369,306.8	262,853.8	-	65,847.6	17,599.8	281.2	13,290.3	9,434.2	Phra Nakhon Si Ayutthaya
เพชรบุรี	83	2,048,672.5	1,217,301.3	7,663.4	550,932.4	33,776.8	9,490.1	119,071.2	118,100.7	Phetchaburi
ระยอง	117	883,641.3	522,272.6	-	168,510.3	-	-	67,623.0	125,235.4	Rayong
ราชบุรี	40	96,224.6	77,513.9	400.0	3,672.7	1,790.5	120.0	7,906.8	5,220.7	Ratchaburi
ลพบุรี	46	153,419.6	101,320.0	-	26,183.1	-	26.1	20,024.4	5,866.0	Lop Buri
สมุทรปราการ	40	262,373.8	216,453.3	-	4,988.8	-	-	488.3	40,443.4	Samut Prakan
สมุทรสงคราม	17	17,220.4	15,375.9	408.0	1,810.5	-	-	34.0	-	Samut Songkram
สมุทรสาคร	34	160,007.4	144,827.6	-	10,029.3	-	-	317.2	4,833.3	Samutsakon
สระแก้ว	21	76,478.1	50,342.5	3,821.9	14,310.6	5,658.6	45.0	3,413.4	2,708.0	Sra Kaew
สระบุรี	33	201,640.8	117,155.3	77,471.8	60,855.2	7,244.5	793.3	11,776.2	3,816.3	Saraburi
สิงห์บุรี	14	16,430.1	15,154.2	-	1,018.2	-	-	127.3	130.4	Sing Buri
สุพรรณบุรี	40	131,603.6	91,247.2	-	25,595.4	4,801.0	-	5,392.4	4,567.6	Suphan Buri
อ่างทอง	8	16,808.1	14,955.0	4,160.0	454.5	339.4	-	726.8	332.4	Ang Thong

ตาราง 19 มูลค่าสินทรัพย์หมุนเวียนของโรงแรมและเกสต์เฮาส์ ณ วันที่ 31 ธันวาคม 2552 จำแนกตามจังหวัด

TABLE 19 VALUE OF CURRENT ASSETS OF HOTELS AND GUEST HOUSES AS OF DECEMBER 31, 2009 BY PROVINCE

(พันบาท : In Thousand Baht)

จังหวัด	จำนวนโรงแรม/ เกสต์เฮาส์ Number of hotels/ guest houses	รวม Total	เงินสด Cash/Currency	เงินฝากธนาคาร พาณิชย์ Deposits with Commercial Bank	เงินฝากธนาคาร ออมสิน Deposits with Government Savings Bank	พันธบัตร/ ตั๋วเงิน Bonds/ Promissory note/ Bills	ลูกหนี้ Debtor	สินทรัพย์อื่น ๆ Other assets	Province
กลาง	1,467	16,788,734.0	1,588,605.3	1,311,195.7	3,210.0	173,716.5	3,472,302.2	10,239,704.3	Central
กาญจนบุรี	89	947,955.5	16,370.2	15,729.2	139.7	159,964.1	22,819.8	732,932.5	Kanchanaburi
จันทบุรี	41	213,239.2	2,903.2	30,671.8	-	-	19,013.6	160,650.6	Chanthaburi
ฉะเชิงเทรา	27	5,032.0	4,368.0	504.0	-	-	160.0	-	Chachoengsao
ชลบุรี	293	5,176,485.4	124,676.1	602,971.2	-	6,325.0	2,617,725.8	1,824,787.3	Chon Buri
ชัยนาท	16	53,276.9	20,755.0	15,849.7	-	-	-	16,672.2	Chai Nat
ตราด	93	135,383.5	21,593.0	97,054.9	-	-	13,114.3	3,621.3	Trat
นครนายก	40	185,152.1	6,037.4	2,092.5	-	-	-	177,022.2	Nakhon Nayok
นครปฐม	34	760,341.7	37,660.9	74,148.7	-	-	6,018.0	642,514.1	Nakhon Pathom
นนทบุรี	22	155,314.6	6,939.6	907.6	-	3,500.0	3.6	143,963.8	Nonthaburi
ปทุมธานี	46	163,683.5	7,715.6	-	-	-	147,957.4	8,010.5	Pathum Thani
ประจวบคีรีขันธ์	161	4,426,556.5	98,705.1	199,187.7	1,216.2	1,563.8	158,143.4	3,967,740.3	Prachuapkhiri Khan
ปราจีนบุรี	55	15,012.8	3,962.9	6,998.9	-	2,350.0	-	1,701.0	Prachin Buri
พระนครศรีอยุธยา	57	121,039.4	8,482.5	5,315.5	-	-	-	107,241.4	Phra Nakhon Si Ayutthaya
เพชรบุรี	83	3,467,810.4	950,887.2	109,532.1	-	-	468,067.8	1,939,323.3	Phetchaburi
ระยอง	117	299,988.4	13,783.0	71,460.9	-	-	7,303.3	207,441.2	Rayong
ราชบุรี	40	70,732.7	11,746.0	11,725.5	1,600.0	-	172.7	45,488.5	Ratchaburi
ลพบุรี	46	48,068.1	4,290.6	9,178.7	113.7	-	4,056.4	30,428.7	Lop Buri
สมุทรปราการ	40	121,072.4	13,416.7	439.2	-	-	-	107,216.5	Samut Prakan
สมุทรสงคราม	17	4,386.8	1,581.8	2,805.0	-	-	-	-	Samut Songkram
สมุทรสาคร	34	95,953.0	29,729.2	42,089.1	-	-	-	24,134.7	Samutsakon
สระแก้ว	21	268,281.0	185,930.6	1,583.0	20.4	13.6	470.1	80,263.3	Sra Kaew
สระบุรี	33	14,000.0	7,506.1	3,641.3	120.0	-	-	2,732.6	Saraburi
สิงห์บุรี	14	4,515.4	1,652.4	2,809.5	-	-	-	53.5	Sing Buri
สุพรรณบุรี	40	12,612.6	1,093.9	3,999.7	-	-	7,276.0	243.0	Suphan Buri
อ่างทอง	8	22,840.1	6,818.3	500.0	-	-	-	15,521.8	Ang Thong

ตาราง 20 มูลค่าหนี้สินของโรงแรมและเกสต์เฮาส์ ณ วันที่ 31 ธันวาคม 2552 จำแนกตามจังหวัด

TABLE 20 VALUE OF LIABILITIES OF HOTELS AND GUEST HOUSES AS OF DECEMBER 31, 2009 BY PROVINCE

(พันบาท : In Thousand Baht)

จังหวัด	จำนวนโรงแรม/ เกสต์เฮาส์ Number of hotels/guest houses	รวม Total	เงินกู้ระยะสั้น Short - term loans	เงินกู้ระยะยาว Long - term loans	หนี้สินอื่น ๆ Other liabilities	Province
กลาง	1,467	24,130,587.1	1,663,059.3	17,073,427.9	5,394,099.9	Central
กาญจนบุรี	89	938,143.2	24,736.1	777,029.8	136,377.3	Kanchanaburi
จันทบุรี	41	313,109.0	19,360.0	252,846.9	40,902.1	Chanthaburi
ฉะเชิงเทรา	27	3,600.0	-	1,920.0	1,680.0	Chachoengsao
ชลบุรี	293	9,744,508.2	810,088.5	5,856,244.1	3,078,175.6	Chon Buri
ชัยนาท	16	125,228.6	1,326.3	90,491.4	33,410.9	Chai Nat
ตราด	93	903,342.2	195,128.6	675,919.9	32,293.7	Trat
นครนายก	40	289,484.5	63,794.2	215,259.6	10,430.7	Nakhon Nayok
นครปฐม	34	1,032,572.8	45,425.0	497,406.0	489,741.8	Nakhon Pathom
นนทบุรี	22	590,896.2	32,999.6	556,461.6	1,435.0	Nonthaburi
ปทุมธานี	46	1,208,674.5	-	983,782.8	224,891.7	Pathum Thani
ประจวบคีรีขันธ์	161	5,184,606.3	123,201.4	4,077,609.6	983,795.3	Prachuapkhiri Khan
ปราจีนบุรี	55	43,310.5	117.5	43,193.0	-	Prachin Buri
พระนครศรีอยุธยา	57	890,232.2	122,428.3	752,561.7	15,242.2	Phra Nakhon Si Ayutthaya
เพชรบุรี	83	917,806.8	44,552.0	697,901.9	175,352.9	Phetchaburi
ระยอง	117	376,689.9	12,912.4	344,387.5	19,390.0	Rayong
ราชบุรี	40	40,319.7	2,525.3	33,703.9	4,090.5	Ratchaburi
ลพบุรี	46	852,722.7	158,913.8	685,704.2	8,104.7	Lop Buri
สมุทรปราการ	40	4,077.4	-	-	4,077.4	Samut Prakan
สมุทรสงคราม	17	53,788.0	-	41,820.0	11,968.0	Samut Songkram
สมุทรสาคร	34	60,494.5	-	38,889.0	21,605.5	Samutsakon
สระแก้ว	21	133,817.9	548.3	77,380.3	55,889.3	Sra Kaew
สระบุรี	33	142,252.2	-	142,166.5	85.7	Saraburi
สิงห์บุรี	14	4,578.8	2,927.2	1,527.2	124.4	Sing Buri
สุพรรณบุรี	40	245,862.4	1,874.8	204,121.0	39,866.6	Suphan Buri
อ่างทอง	8	30,468.6	200.0	25,100.0	5,168.6	Ang Thong

ตาราง 21 มูลค่าตามบัญชีของสินทรัพย์ถาวร ณ วันที่ 31 ธันวาคม 2552 จำแนกตามจังหวัด

TABLE 21 BOOK VALUE OF FIXED ASSETS AS OF DECEMBER 31, 2009 BY PROVINCE

(พันบาท : In Thousand Baht)

จังหวัด	จำนวนโรงแรม/ เกสต์เฮาส์ Number of hotels/ guest houses	มูลค่าตามบัญชีของสินทรัพย์ถาวรปลายงวดหรือ 31 ธันวาคม 2552 Book value of fixed assets as of December 31, 2009									Province
		รวม Total	ที่ดิน Land	อาคารและ สิ่งก่อสร้าง Building and construction	เครื่องจักร Machinery	ยานพาหนะ Vehicles	เครื่องใช้สำนักงาน (ครุภัณฑ์) Office appliances	เครื่องมืออื่น ๆ Other equipment	ซอฟต์แวร์ Software	สินทรัพย์ถาวร อื่น ๆ Other fixed assets	
กลาง	1,467	66,003,035.2	20,554,058.0	32,426,381.7	1,406,375.6	1,035,712.3	2,167,631.7	3,177,854.9	191,381.8	5,043,639.2	Central
กาญจนบุรี	89	2,036,426.8	581,068.1	1,126,980.2	37,832.2	48,352.2	128,524.3	76,425.7	15,964.0	21,280.1	Kanchanaburi
จันทบุรี	41	1,206,400.9	362,906.4	691,343.3	1,981.8	5,463.6	55,835.7	2,201.9	111.5	86,556.7	Chanthaburi
ฉะเชิงเทรา	27	220,671.1	101,560.0	114,946.7	768.0	2,328.6	890.2	177.6	-	-	Chachoengsao
ชลบุรี	293	25,593,586.6	7,612,635.3	12,235,407.6	788,566.9	271,580.4	482,869.2	1,638,088.8	77,761.4	2,486,677.0	Chon Buri
ชัยนาท	16	421,909.5	229,005.5	178,753.3	1,632.5	2,160.1	9,630.2	726.2	1.7	-	Chai Nat
ตราด	93	3,601,162.2	1,583,344.8	1,858,190.2	4,612.8	91,766.8	23,146.1	30,377.6	6,252.3	3,471.6	Trat
นครนายก	40	1,229,041.9	310,187.6	865,802.4	5,348.4	19,386.5	7,944.8	13,326.2	-	7,046.0	Nakhon Nayok
นครปฐม	34	1,076,039.7	476,900.0	438,050.2	43,889.1	36,696.7	27,329.5	49,590.9	600.0	2,983.3	Nakhon Pathom
นนทบุรี	22	529,126.2	23,200.0	446,129.3	18,401.1	6,382.0	12,345.7	18,061.7	4,606.4	-	Nonthaburi
ปทุมธานี	46	3,346,196.4	1,402,665.4	1,466,099.2	-	135,310.9	319,187.6	22,933.3	-	-	Pathum Thani
ประจวบคีรีขันธ์	161	9,686,353.8	2,028,516.6	4,008,369.8	33,808.2	205,335.7	821,911.3	590,795.3	37,802.0	1,959,814.9	Prachuapkhiri Khan
ปราจีนบุรี	55	239,921.2	81,317.5	127,331.3	1,218.1	8,552.8	6,689.4	14,812.1	-	-	Prachin Buri
พระนครศรีอยุธยา	57	1,625,236.3	274,161.6	1,229,927.4	-	22,006.5	27,306.8	71,834.0	-	-	Phra Nakhon Si Ayutthaya
เพชรบุรี	83	7,753,798.2	2,158,943.0	4,030,352.4	416,301.7	56,587.5	87,816.7	570,440.6	44,888.9	388,467.4	Phetchaburi
ระยอง	117	2,743,852.0	1,595,197.6	1,015,046.2	4,379.1	44,189.0	28,795.4	29,950.2	2,668.3	23,626.2	Rayong
ราชบุรี	40	644,173.6	290,041.6	310,137.9	10,864.9	16,629.6	8,477.3	7,914.7	-	107.6	Ratchaburi
ลพบุรี	46	816,159.5	216,083.5	448,848.9	14,995.9	17,144.5	70,337.2	1,742.3	159.1	46,848.1	Lop Buri
สมุทรปราการ	40	741,519.8	314,750.0	416,045.6	-	8,301.6	517.1	1,905.5	-	-	Samut Prakan
สมุทรสงคราม	17	217,081.7	67,116.0	138,428.4	-	10,227.2	1,160.5	149.6	-	-	Samut Songkram
สมุทรสาคร	34	533,230.8	272,723.0	252,217.6	527.4	2,741.6	3,160.2	1,861.0	-	-	Samutsakon
สระแก้ว	21	273,566.2	42,775.8	175,444.4	10,826.7	4,100.9	13,083.7	14,175.7	566.2	12,592.8	Sra Kaew
สระบุรี	33	394,922.2	124,607.5	232,936.2	-	12,994.4	7,331.8	12,884.8	-	4,167.5	Saraburi
สิงห์บุรี	14	68,931.4	25,364.9	29,123.5	-	3,137.7	8,179.5	3,125.8	-	-	Sing Buri
สุพรรณบุรี	40	911,938.8	335,036.3	543,213.5	10,420.8	4,281.5	14,633.3	4,353.4	-	-	Suphan Buri
อ่างทอง	8	91,788.4	43,950.0	47,256.2	-	54.0	528.2	-	-	-	Ang Thong

ตาราง 22 มูลค่าสินทรัพย์ถาวรที่เปลี่ยนแปลงระหว่าง มกราคม - 31 ธันวาคม 2552 จำแนกตามจังหวัด

TABLE 22 VALUE OF FIXED ASSETS CHANGED IN JANUARY - DECEMBER 31,2009 BY PROVINCE

(พันบาท : In Thousand Baht)

จังหวัด	จำนวนโรงแรม/ เกสต์เฮาส์ Number of hotels/ guest houses	มูลค่าสินทรัพย์ ถาวรที่ซื้อหรือ ผลิตขึ้นใช้เอง Value of new or cost producing of fixed assets	มูลค่าสินทรัพย์ ถาวรที่ขาย Value of disposal of fixed assets	ค่าโอนกรรมสิทธิ์ Ownership transfer fee	Province
กลาง	1,467	1,030,429.2	55,361.2	386.0	Central
กาญจนบุรี	89	2,743.3	99.2	-	Kanchanaburi
จันทบุรี	41	53,806.4	67.6	-	Chanthaburi
ฉะเชิงเทรา	27	-	-	-	Chachoengsao
ชลบุรี	293	361,164.8	41,041.5	-	Chon Buri
ชัยนาท	16	144,383.7	-	-	Chai Nat
ตราด	93	35,217.0	61.7	-	Trat
นครนายก	40	9,351.8	20.4	-	Nakhon Nayok
นครปฐม	34	36,323.6	11,125.0	-	Nakhon Pathom
นนทบุรี	22	95.8	-	-	Nonthaburi
ปทุมธานี	46	-	-	-	Pathum Thani
ประจวบคีรีขันธ์	161	78,727.6	7.0	278.0	Prachuapkhiri Khan
ปราจีนบุรี	55	-	-	-	Prachin Buri
พระนครศรีอยุธยา	57	37.9	926.3	-	Phra Nakhon Si Ayutthaya
เพชรบุรี	83	240,460.3	1,775.6	-	Phetchaburi
ระยอง	117	1,710.4	-	-	Rayong
ราชบุรี	40	1,966.2	-	108.0	Ratchaburi
ลพบุรี	46	6,030.2	236.9	-	Lop Buri
สมุทรปราการ	40	2,168.8	-	-	Samut Prakan
สมุทรสงคราม	17	-	-	-	Samut Songkram
สมุทรสาคร	34	12,829.6	-	-	Samutsakon
สระแก้ว	21	1,869.3	-	-	Sra Kaew
สระบุรี	33	-	-	-	Saraburi
สิงห์บุรี	14	5,276.8	-	-	Sing Buri
สุพรรณบุรี	40	36,189.6	-	-	Suphan Buri
อ่างทอง	8	76.1	-	-	Ang Thong

ภาคเหนือ

NORTHERN REGION

สารบัญตารางสถิติ

- ตาราง 1 จำนวนและร้อยละของโรงแรมและเกสต์เฮาส์ จำแนกตามจังหวัด
- ตาราง 2 จำนวนและร้อยละของโรงแรมและเกสต์เฮาส์ จำแนกตามรูปแบบการจัดตั้ง ตามกฎหมาย และจังหวัด
- ตาราง 3 จำนวนและร้อยละของโรงแรมและเกสต์เฮาส์ จำแนกตามระยะเวลาในการ ดำเนินกิจการ และจังหวัด
- ตาราง 4 จำนวนและร้อยละของโรงแรมและเกสต์เฮาส์ จำแนกตามเงินทุนจดทะเบียน และจังหวัด
- ตาราง 5 จำนวนและร้อยละของห้องพัก จำแนกตามประเภทห้องพัก และจังหวัด
- ตาราง 6 จำนวนและร้อยละของห้องสามัญ จำแนกตามประเภทห้องพัก และจังหวัด
- ตาราง 7 จำนวนและร้อยละของผู้เข้าพักชาวไทยและชาวต่างประเทศ จำแนกตามจังหวัด
- ตาราง 8 จำนวนและร้อยละของห้องประชุม/สัมมนา หรือห้องจัดเลี้ยง จำแนกตาม ขนาดความจุ (คน) และจังหวัด
- ตาราง 9 จำนวนและร้อยละของโรงแรมและเกสต์เฮาส์ที่มีการจัดประชุม/สัมมนา จำแนกตามจำนวนครั้งของการจัดประชุม/สัมมนา และจังหวัด
- ตาราง 10 จำนวนและร้อยละของผู้เข้าร่วมประชุม/สัมมนา ตามจำนวนครั้งของการจัด ประชุม/สัมมนา จำแนกตามจังหวัด
- ตาราง 11.1 จำนวนผู้ใช้บริการภัตตาคาร/ห้องอาหารเฉลี่ยต่อวัน จำแนกตามผู้ใช้บริการ และจังหวัด
- ตาราง 11.2 จำนวนผู้ใช้บริการสถานบันเทิงเฉลี่ยต่อวัน จำแนกตามผู้ใช้บริการ และจังหวัด
- ตาราง 11.3 จำนวนผู้ใช้บริการร้านขายของที่ระลึกเฉลี่ยต่อวัน จำแนกตามผู้ใช้บริการ และจังหวัด
- ตาราง 12 จำนวนและร้อยละของโรงแรมและเกสต์เฮาส์ จำแนกตามการมีสิ่งอำนวยความสะดวก บริการ ประเภทของสิ่งอำนวยความสะดวก และจังหวัด
- ตาราง 13 จำนวนคนทำงานในโรงแรมและเกสต์เฮาส์ จำแนกตามลักษณะการจ้างงาน เพศ และจังหวัด
- ตาราง 14 จำนวนคนทำงาน จำนวนห้องพักและจำนวนคนทำงานเฉลี่ยต่อห้องพัก จำแนกตาม จังหวัด
- ตาราง 15 ข้อมูลสถิติที่สำคัญ จำแนกตามจังหวัด

สารบัญตารางสถิติ (ต่อ)

- ตาราง 16 ค่าใช้จ่ายด้านบุคลากรในปี 2552 จำแนกตามจังหวัด
- ตาราง 17 ค่าใช้จ่ายในการดำเนินการของโรงแรมและเกสต์เฮาส์ในปี 2552 จำแนกตามจังหวัด
- ตาราง 18 รายรับจากการดำเนินการของโรงแรมและเกสต์เฮาส์ในปี 2552 จำแนกตามจังหวัด
- ตาราง 19 มูลค่าสินทรัพย์หมุนเวียนของโรงแรมและเกสต์เฮาส์ ณ วันที่ 31 ธันวาคม 2552 จำแนกตามจังหวัด
- ตาราง 20 มูลค่าหนี้สินของโรงแรมและเกสต์เฮาส์ ณ วันที่ 31 ธันวาคม 2552 จำแนกตามจังหวัด
- ตาราง 21 มูลค่าตามบัญชีของสินทรัพย์ถาวร ณ วันที่ 31 ธันวาคม 2552 จำแนกตามจังหวัด
- ตาราง 22 มูลค่าสินทรัพย์ถาวรที่เปลี่ยนแปลงระหว่าง มกราคม - 31 ธันวาคม 2552 จำแนกตามจังหวัด

ตาราง 1 จำนวนและร้อยละของโรงแรมและเกสต์เฮาส์ จำแนกตามจังหวัด

TABLE 1 NUMBER AND PERCENTAGE OF HOTELS AND GUEST HOUSES BY PROVINCE

จังหวัด	โรงแรม/เกสต์เฮาส์		ห้องพัก		Province
	จำนวน	ร้อยละ	จำนวน	ร้อยละ	
	Number	%	Number	%	
เหนือ	1,078	100.0	43,789	100.0	Northern
กำแพงเพชร	24	2.2	951	2.2	Kamphaeng Phet
เชียงใหม่	199	18.5	7,234	16.5	Chiang Rai
ตาก	213	19.8	13,533	30.9	Chiang Mai
นครสวรรค์	54	5.0	2,392	5.5	Tak
น่าน	65	6.0	2,521	5.8	Nakhon Sawan
พะเยา	31	2.9	1,033	2.4	Nan
พิจิตร	24	2.2	836	1.9	Phayao
พิษณุโลก	30	2.8	764	1.7	Phichit
เพชรบูรณ์	55	5.1	3,493	8.0	Phitsanulok
แพร่	55	5.1	1,675	3.8	Phetchabun
แม่ฮ่องสอน	50	4.7	1,375	3.1	Phrae
ลำปาง	152	14.1	2,592	5.9	Mae Hong Son
ลำพูน	38	3.5	1,835	4.2	Lampang
สุโขทัย	23	2.1	598	1.4	Lamphun
อุตรดิตถ์	25	2.3	1,029	2.3	Sukhothai
อุทัยธานี	28	2.6	1,027	2.3	Uttaradit
	12	1.1	901	2.1	Uthai Thani

ตาราง 2 จำนวนและร้อยละของโรงแรมและเกสต์เฮาส์ จำแนกตามรูปแบบการจัดตั้งตามกฎหมาย และจังหวัด

TABLE 2 NUMBER AND PERCENTAGE OF HOTELS AND GUEST HOUSES BY FORM OF LEGAL ORGANIZATION AND PROVINCE

จังหวัด	รวม		ส่วนบุคคล		ห้างหุ้นส่วนสามัญ		บริษัทจำกัด		Province
	Total		ห้างหุ้นส่วนสามัญ ที่ไม่เป็นนิติบุคคล		นิติบุคคล		บริษัทจำกัด (มหาชน)		
	จำนวน	ร้อยละ	จำนวน	ร้อยละ	จำนวน	ร้อยละ	จำนวน	ร้อยละ	
	Number	%	Number	%	Number	%	Number	%	
เหนือ	1,078	100.0	732	67.9	148	13.7	198	18.4	Northern
กำแพงเพชร	24	100.0	17	70.8	4	16.7	3	12.5	Kamphaeng Phet
เชียงใหม่	213	100.0	89	41.8	43	20.2	81	38.0	Chiang Mai
ตาก	54	100.0	33	61.1	13	24.1	8	14.8	Tak
นครสวรรค์	65	100.0	45	69.2	8	12.3	12	18.5	Nakhon Sawan
น่าน	31	100.0	23	74.2	2	6.4	6	19.4	Nan
พะเยา	24	100.0	22	91.7	-	-	2	8.3	Phayao
พิจิตร	30	100.0	27	90.0	-	-	3	10.0	Phichit
พิษณุโลก	55	100.0	24	43.7	13	23.6	18	32.7	Phitsanulok
เพชรบูรณ์	55	100.0	48	87.3	4	7.3	3	5.4	Phetchabun
แพร่	50	100.0	43	86.0	2	4.0	5	10.0	Phrae
แม่ฮ่องสอน	152	100.0	139	91.4	5	3.3	8	5.3	Mae Hong Son
ลำปาง	38	100.0	17	44.7	13	34.2	8	21.1	Lampang
ลำพูน	23	100.0	16	69.6	3	13.0	4	17.4	Lamphun
สุโขทัย	25	100.0	14	56.0	5	20.0	6	24.0	Sukhothai
อุตรดิตถ์	28	100.0	19	67.9	6	21.4	3	10.7	Uttaradit
อุทัยธานี	12	100.0	7	58.3	2	16.7	3	25.0	Uthai Thani

ตาราง 3 จำนวนและร้อยละของโรงแรมและเกสต์เฮาส์ จำแนกตามระยะเวลาในการดำเนินงาน และจังหวัด

TABLE 3 NUMBER AND PERCENTAGE OF HOTELS AND GUEST HOUSES BY PERIOD OF OPERATION AND PROVINCE

จังหวัด	รวม		ระยะเวลาในการดำเนินงาน (ปี) Period of operation(Years)								Province
	Total		< 5		5 - 9		10 - 19		≥ 20		
	จำนวน	ร้อยละ	จำนวน	ร้อยละ	จำนวน	ร้อยละ	จำนวน	ร้อยละ	จำนวน	ร้อยละ	
	Number	%	Number	%	Number	%	Number	%	Number	%	
เหนือ	1,078	100.0	142	13.2	256	23.7	327	30.3	353	32.8	Northern
กำแพงเพชร	24	100.0	5	20.8	9	37.5	3	12.5	7	29.2	Kamphaeng Phet
เชียงราย	199	100.0	13	6.5	66	33.2	79	39.7	41	20.6	Chiang Rai
เชียงใหม่	213	100.0	21	9.9	29	13.6	51	23.9	112	52.6	Chiang Mai
ตาก	54	100.0	5	9.2	9	16.7	23	42.6	17	31.5	Tak
นครสวรรค์	65	100.0	16	24.6	17	26.2	16	24.6	16	24.6	Nakhon Sawan
น่าน	31	100.0	10	32.3	9	29.0	7	22.6	5	16.1	Nan
พะเยา	24	100.0	2	8.3	2	8.3	9	37.5	11	45.9	Phayao
พิจิตร	30	100.0	5	16.7	7	23.3	9	30.0	9	30.0	Phichit
พิษณุโลก	55	100.0	6	10.9	15	27.3	14	25.4	20	36.4	Phitsanulok
เพชรบูรณ์	55	100.0	11	20.0	15	27.3	11	20.0	18	32.7	Phetchabun
แพร่	50	100.0	10	20.0	7	14.0	13	26.0	20	40.0	Phrae
แม่ฮ่องสอน	152	100.0	21	13.8	48	31.6	60	39.5	23	15.1	Mae Hong Son
ลำปาง	38	100.0	-	-	5	13.1	15	39.5	18	47.4	Lampang
ลำพูน	23	100.0	9	39.1	2	8.7	6	26.1	6	26.1	Lamphun
สุโขทัย	25	100.0	3	12.0	7	28.0	3	12.0	12	48.0	Sukhothai
อุตรดิตถ์	28	100.0	1	3.6	7	25.0	5	17.8	15	53.6	Uttaradit
อุทัยธานี	12	100.0	4	33.3	2	16.7	3	25.0	3	25.0	Uthai Thani

ตาราง 4 จำนวนและร้อยละของโรงแรมและเกสต์เฮาส์ จำแนกตามเงินทุนจดทะเบียนและจังหวัด

TABLE 4 NUMBER AND PERCENTAGE OF HOTELS AND GUEST HOUSES BY VALUE OF REGISTERED CAPITAL AND PROVINCE

จังหวัด	รวม		เงินทุนจดทะเบียน (ล้านบาท) Value of registered capital (Million Baht)												Province
	Total		< 1		1 - 9		10 - 49		50 - 99		100 - 199		≥ 200		
	จำนวน	ร้อยละ	จำนวน	ร้อยละ	จำนวน	ร้อยละ	จำนวน	ร้อยละ	จำนวน	ร้อยละ	จำนวน	ร้อยละ	จำนวน	ร้อยละ	
	Number	%	Number	%	Number	%	Number	%	Number	%	Number	%	Number	%	
เหนือ	346	100.0	78	22.5	139	40.2	54	15.6	23	6.7	23	6.7	29	8.3	Northern
กำแพงเพชร	7	100.0	1	14.3	3	42.8	1	14.3	2	28.6	-	-	-	-	Kamphaeng Phet
เชียงใหม่	50	100.0	22	44.0	18	36.0	-	-	-	-	6	12.0	4	8.0	Chiang Rai
เชียงใหม่	124	100.0	21	16.9	44	35.5	24	19.4	5	4.0	11	8.9	19	15.3	Chiang Mai
ตาก	21	100.0	5	23.8	11	52.4	2	9.5	-	-	3	14.3	-	-	Tak
นครสวรรค์	20	100.0	5	25.0	11	55.0	2	10.0	2	10.0	-	-	-	-	Nakhon Sawan
น่าน	8	100.0	-	-	2	25.0	5	62.5	1	12.5	-	-	-	-	Nan
พะเยา	2	100.0	-	-	1	50.0	-	-	1	50.0	-	-	-	-	Phayao
พิจิตร	3	100.0	-	-	1	33.3	-	-	1	33.3	1	33.3	-	-	Phichit
พิษณุโลก	31	100.0	4	12.9	13	41.9	5	16.1	6	19.4	2	6.5	1	3.2	Phitsanulok
เพชรบูรณ์	7	100.0	3	42.8	3	42.8	1	14.4	-	-	-	-	-	-	Phetchabun
แพร่	7	100.0	-	-	2	28.6	5	71.4	-	-	-	-	-	-	Phrae
แม่ฮ่องสอน	13	100.0	4	30.8	9	69.2	-	-	-	-	-	-	-	-	Mae Hong Son
ลำปาง	21	100.0	5	23.8	8	38.0	6	28.6	1	4.8	-	-	1	4.8	Lampang
ลำพูน	7	100.0	3	42.8	2	28.6	-	-	-	-	-	-	2	28.6	Lamphun
สุโขทัย	11	100.0	2	18.2	4	36.3	2	18.2	1	9.1	-	-	2	18.2	Sukhothai
อุตรดิตถ์	9	100.0	1	11.1	5	55.6	1	11.1	2	22.2	-	-	-	-	Uttaradit
อุทัยธานี	5	100.0	2	40.0	2	40.0	-	-	1	20.0	-	-	-	-	Uthai Thani

ตาราง 5 จำนวนและร้อยละของห้องพัก จำแนกตามประเภทห้องพัก และจังหวัด

TABLE 5 NUMBER AND PERCENTAGE OF ROOMS BY TYPE OF ROOM AND PROVINCE

จังหวัด	จำนวนโรงแรม/ เกสต์เฮาส์ Number of hotels/guest houses	รวม		ห้องชุด		ห้องสามัญ		Province
		Total		Suite room		Common room		
		จำนวน Number	ร้อยละ %	จำนวน Number	ร้อยละ %	จำนวน Number	ร้อยละ %	
เหนือ	1,078	43,789	100.0	845	1.9	42,944	98.1	Northern
กำแพงเพชร	24	951	100.0	8	0.8	943	99.2	Kamphaeng Phet
เชียงใหม่	199	7,234	100.0	102	1.4	7,132	98.6	Chiang Rai
เชียงใหม่	213	13,533	100.0	303	2.2	13,230	97.8	Chiang Mai
ตาก	54	2,392	100.0	70	2.9	2,322	97.1	Tak
นครสวรรค์	65	2,521	100.0	19	0.8	2,502	99.2	Nakhon Sawan
น่าน	31	1,033	100.0	34	3.3	999	96.7	Nan
พะเยา	24	836	100.0	22	2.6	814	97.4	Phayao
พิจิตร	30	764	100.0	4	0.5	760	99.5	Phichit
พิษณุโลก	55	3,493	100.0	64	1.8	3,429	98.2	Phitsanulok
เพชรบูรณ์	55	1,675	100.0	6	0.4	1,669	99.6	Phetchabun
แพร่	50	1,375	100.0	28	2.0	1,347	98.0	Phrae
แม่ฮ่องสอน	152	2,592	100.0	25	1.0	2,567	99.0	Mae Hong Son
ลำปาง	38	1,835	100.0	43	2.3	1,792	97.7	Lampang
ลำพูน	23	598	100.0	44	7.4	554	92.6	Lamphun
สุโขทัย	25	1,029	100.0	28	2.7	1,001	97.3	Sukhothai
อุตรดิตถ์	28	1,027	100.0	12	1.2	1,015	98.8	Uttaradit
อุทัยธานี	12	901	100.0	33	3.7	868	96.3	Uthai Thani

ตาราง 6 จำนวนและร้อยละของห้องสามัญ จำแนกตามประเภทห้องพัก และจังหวัด

TABLE 6 NUMBER AND PERCENTAGE OF COMMON ROOMS BY TYPE OF ROOM AND PROVINCE

จังหวัด	ห้องสามัญ Common room																				Province
	รวม		ห้องเตียงเดี่ยว Double bedded room						ห้องเตียงคู่ Twin bedded room						อื่น ๆ Other room						
			รวม		ห้องพักที่มี		ห้องพักที่ไม่มี		รวม		ห้องพักที่มี		ห้องพักที่ไม่มี		รวม		ห้องพักที่มี		ห้องพักที่ไม่มี		
	Total		Total		เครื่องปรับอากาศ		เครื่องปรับอากาศ		Total		เครื่องปรับอากาศ		เครื่องปรับอากาศ		Total		เครื่องปรับอากาศ		เครื่องปรับอากาศ		
					Room with		Room without				Room with		Room without				Room with		Room without		
				air condition		air condition				air condition		air condition				air condition		air condition			
จำนวน	ร้อยละ	จำนวน	ร้อยละ	จำนวน	ร้อยละ	จำนวน	ร้อยละ	จำนวน	ร้อยละ	จำนวน	ร้อยละ	จำนวน	ร้อยละ	จำนวน	ร้อยละ	จำนวน	ร้อยละ	จำนวน	ร้อยละ	จำนวน	ร้อยละ
Number	%	Number	%	Number	%	Number	%	Number	%	Number	%	Number	%	Number	%	Number	%	Number	%	Number	%
เหนือ	42,944	100.0	18,664	43.5	14,784	79.2	3,880	20.8	22,479	52.3	19,360	86.1	3,119	13.9	1,801	4.2	1,189	66.0	612	34.0	Northern
กำแพงเพชร	943	100.0	413	43.8	338	81.8	75	18.2	419	44.4	374	89.3	45	10.7	111	11.8	108	97.3	3	2.7	Kamphaeng Phet
เชียงใหม่	7,132	100.0	2,451	34.4	1,606	65.5	845	34.5	4,064	57.0	3,224	79.3	840	20.7	617	8.6	536	86.9	81	13.1	Chiang Rai
เชียงใหม่	13,230	100.0	6,578	49.7	5,806	88.3	772	11.7	6,470	48.9	5,924	91.6	546	8.4	182	1.4	91	50.0	91	50.0	Chiang Mai
ตาก	2,322	100.0	837	36.0	582	69.5	255	30.5	1,327	57.2	973	73.3	354	26.7	158	6.8	87	55.1	71	44.9	Tak
นครสวรรค์	2,502	100.0	1,664	66.5	1,504	90.4	160	9.6	838	33.5	778	92.8	60	7.2	-	-	-	-	-	-	Nakhon Sawan
น่าน	999	100.0	416	41.6	358	86.1	58	13.9	557	55.8	487	87.4	70	12.6	26	2.6	19	73.1	7	26.9	Nan
พะเยา	814	100.0	445	54.7	300	67.4	145	32.6	357	43.8	297	83.2	60	16.8	12	1.5	-	-	12	100.0	Phayao
พิจิตร	760	100.0	518	68.2	446	86.1	72	13.9	242	31.8	203	83.9	39	16.1	-	-	-	-	-	-	Phichit
พิษณุโลก	3,429	100.0	837	24.4	732	87.5	105	12.5	2,586	75.4	2,439	94.3	147	5.7	6	0.2	6	100.0	-	-	Phitsanulok
เพชรบูรณ์	1,669	100.0	984	59.0	614	62.4	370	37.6	588	35.2	433	73.6	155	26.4	97	5.8	28	28.9	69	71.1	Phetchabun
แพร่	1,347	100.0	602	44.7	405	67.3	197	32.7	726	53.9	642	88.4	84	11.6	19	1.4	16	84.2	3	15.8	Phrae
แม่ฮ่องสอน	2,567	100.0	829	32.3	433	52.2	396	47.8	1,327	51.7	829	62.5	498	37.5	411	16.0	169	41.1	242	58.9	Mae Hong Son
ลำปาง	1,792	100.0	652	36.4	490	75.2	162	24.8	1,073	59.9	948	88.4	125	11.6	67	3.7	67	100.0	-	-	Lampang
ลำพูน	554	100.0	210	37.9	200	95.2	10	4.8	310	56.0	288	92.9	22	7.1	34	6.1	25	73.5	9	26.5	Lamphun
สุโขทัย	1,001	100.0	354	35.4	329	92.9	25	7.1	647	64.6	615	95.1	32	4.9	-	-	-	-	-	-	Sukhothai
อุตรดิตถ์	1,015	100.0	541	53.3	389	71.9	152	28.1	449	44.2	418	93.1	31	6.9	25	2.5	12	48.0	13	52.0	Uttaradit
อุทัยธานี	868	100.0	333	38.4	252	75.7	81	24.3	499	57.5	488	97.8	11	2.2	36	4.1	25	69.4	11	30.6	Uthai Thani

ตาราง 7 จำนวนและร้อยละของผู้เข้าพักชาวไทยและชาวต่างประเทศ จำแนกตามจังหวัด

TABLE 7 NUMBER AND PERCENTAGE OF GUEST BY NATIONALITY BY PROVINCE

จังหวัด	จำนวนโรงแรม/ เกสต์เฮาส์ Number of hotels/ guest houses	จำนวนโรงแรม/ Total		ผู้เข้าพักชาวไทย Thai guest						ผู้เข้าพักชาวต่างประเทศ Foreigner guest		Province
		จำนวน Number	ร้อยละ %	รวม Total		คนในพื้นที่ Local		คนนอกพื้นที่ Non local		จำนวน Number	ร้อยละ %	
				จำนวน Number	ร้อยละ %	จำนวน Number	ร้อยละ %	จำนวน Number	ร้อยละ %			
เหนือ	1,078	7,679,303	100.0	5,996,036	78.1	1,919,477	32.0	4,076,559	68.0	1,683,267	21.9	Northern
กำแพงเพชร	24	240,435	100.0	227,606	94.7	106,442	46.8	121,164	53.2	12,829	5.3	Kamphaeng Phet
เชียงใหม่	199	1,417,293	100.0	956,489	67.5	173,440	18.1	783,049	81.9	460,804	32.5	Chiang Rai
เชียงใหม่	213	1,666,955	100.0	999,119	59.9	316,638	31.7	682,481	68.3	667,836	40.1	Chiang Mai
ตาก	54	535,563	100.0	470,139	87.8	95,507	20.3	374,632	79.7	65,424	12.2	Tak
นครสวรรค์	65	437,056	100.0	397,841	91.0	168,486	42.4	229,355	57.6	39,215	9.0	Nakhon Sawan
น่าน	31	129,330	100.0	128,388	99.3	25,252	19.7	103,136	80.3	942	0.7	Nan
พะเยา	24	104,396	100.0	100,339	96.1	42,481	42.3	57,858	57.7	4,057	3.9	Phayao
พิจิตร	30	239,685	100.0	238,469	99.5	132,361	55.5	106,108	44.5	1,216	0.5	Phichit
พิษณุโลก	55	718,118	100.0	605,933	84.4	145,108	23.9	460,825	76.1	112,185	15.6	Phitsanulok
เพชรบูรณ์	55	244,180	100.0	235,460	96.4	82,316	35.0	153,144	65.0	8,720	3.6	Phetchabun
แพร่	50	321,368	100.0	320,193	99.6	116,581	36.4	203,612	63.6	1,175	0.4	Phrae
แม่ฮ่องสอน	152	613,840	100.0	429,631	70.0	119,724	27.9	309,907	72.1	184,209	30.0	Mae Hong Son
ลำปาง	38	389,620	100.0	340,830	87.5	105,992	31.1	234,838	68.9	48,790	12.5	Lampang
ลำพูน	23	189,320	100.0	183,921	97.1	148,149	80.6	35,772	19.4	5,399	2.9	Lamphun
สุโขทัย	25	215,726	100.0	159,784	74.1	67,327	42.1	92,457	57.9	55,942	25.9	Sukhothai
อุตรดิตถ์	28	111,716	100.0	109,718	98.2	43,996	40.1	65,722	59.9	1,998	1.8	Uttaradit
อุทัยธานี	12	104,702	100.0	92,176	88.0	29,677	32.2	62,499	67.8	12,526	12.0	Uthai Thani

ตาราง 8 จำนวนและร้อยละของห้องประชุม/สัมมนา หรือห้องจัดเลี้ยง จำแนกตามขนาดความจุ (คน) และจังหวัด

TABLE 8 NUMBER AND PERCENTAGE OF MEETING/SEMINAR OR CONFERENCE ROOM BY CAPACITY (PERSONS) OF MEETING/SEMINAR OR CONFERENCE ROOM AND PROVINCE

จังหวัด	จำนวนโรงแรมและเกสต์เฮาส์ ที่มีห้องประชุม/สัมมนา Number of hotels/guest houses With meeting/ seminar rooms	ขนาดความจุ (คน) ของห้องประชุม/สัมมนา หรือห้องจัดเลี้ยง Capacity (persons) of meeting/seminar or conference room														Province
		รวม Total		1 - 49		50 - 199		200 - 299		300 - 399		400 - 499		≥ 500		
		จำนวน Number	ร้อยละ %	จำนวน Number	ร้อยละ %	จำนวน Number	ร้อยละ %	จำนวน Number	ร้อยละ %	จำนวน Number	ร้อยละ %	จำนวน Number	ร้อยละ %	จำนวน Number	ร้อยละ %	
เหนือ	255	636	100.0	130	20.4	333	52.4	100	15.7	37	5.8	10	1.6	26	4.1	Northern
กำแพงเพชร	3	178	100.0	51	28.6	85	47.8	31	17.4	11	6.2	-	-	-	-	Kamphaeng Phet
เชียงใหม่	47	96	100.0	16	16.7	57	59.4	17	17.7	6	6.2	-	-	-	-	Chiang Rai
เชียงใหม่	65	22	100.0	4	18.2	17	77.3	-	-	1	4.5	-	-	-	-	Chiang Mai
ตาก	17	16	100.0	-	-	8	50.0	4	25.0	-	-	-	-	4	25.0	Tak
นครสวรรค์	16	24	100.0	3	12.5	17	70.7	1	4.2	1	4.2	1	4.2	1	4.2	Nakhon Sawan
น่าน	11	12	100.0	2	16.7	8	66.7	-	-	1	8.3	-	-	1	8.3	Nan
พะเยา	7	33	100.0	6	18.1	17	51.5	2	6.1	2	6.1	4	12.1	2	6.1	Phayao
พิจิตร	3	33	100.0	2	6.1	20	60.6	6	18.1	3	9.1	-	-	2	6.1	Phichit
พิษณุโลก	18	16	100.0	2	12.5	6	37.5	5	31.2	-	-	-	-	3	18.8	Phitsanulok
เพชรบูรณ์	13	12	100.0	1	8.3	9	75.0	-	-	1	8.3	-	-	1	8.3	Phetchabun
แพร่	4	6	100.0	-	-	4	66.6	1	16.7	-	-	-	-	1	16.7	Phrae
แม่ฮ่องสอน	13	69	100.0	16	23.2	25	36.3	16	23.2	3	4.3	3	4.3	6	8.7	Mae Hong Son
ลำปาง	15	39	100.0	8	20.5	17	43.6	7	17.9	5	12.8	1	2.6	1	2.6	Lampang
ลำพูน	4	28	100.0	10	35.7	12	42.9	6	21.4	-	-	-	-	-	-	Lamphun
สุโขทัย	11	28	100.0	8	28.6	16	57.1	2	7.1	1	3.6	-	-	1	3.6	Sukhothai
อุดรดิตต์	2	6	100.0	-	-	4	66.6	-	-	-	-	1	16.7	1	16.7	Uttaradit
อุทัยธานี	6	18	100.0	1	5.6	11	61.1	2	11.1	2	11.1	-	-	2	11.1	Uthai Thani

ตาราง 9 จำนวนและร้อยละของโรงแรมและเกสต์เฮาส์ที่มีการจัดประชุม/สัมมนา จำแนกตามจำนวนครั้งของการจัดประชุม/สัมมนา และจังหวัด

TABLE 9 NUMBER AND PERCENTAGE OF HOTELS AND GUEST HOUSES OF MEETING/SEMINAR ROOMS BY NUMBER OF MEETING/SEMINAR ARRANGEMENT AND PROVINCE

จังหวัด	จำนวนโรงแรมและเกสต์เฮาส์ ที่มีห้องประชุม/สัมมนา Number of hotels/guest houses With meeting/ seminar rooms	จำนวนครั้งในการจัดประชุม/สัมมนา Number of meeting/seminar arrangement												จำนวนการประชุม เฉลี่ยต่อโรงแรมที่มี การจัดการประชุม Average number of arrangement per hotel	Province
		รวม Total		1 - 9		10 - 39		40 - 69		70 - 99		≥ 100			
		จำนวน Number	ร้อยละ %	จำนวน Number	ร้อยละ %	จำนวน Number	ร้อยละ %	จำนวน Number	ร้อยละ %	จำนวน Number	ร้อยละ %	จำนวน Number	ร้อยละ %		
เหนือ	255	241	100.0	73	30.3	75	31.1	29	12.0	9	3.7	55	22.9	78.4	Northern
กำแพงเพชร	3	3	100.0	-	-	2	66.7	1	33.3	-	-	-	-	41.7	Kamphaeng Phet
เชียงใหม่	47	47	100.0	28	59.6	9	19.1	7	14.9	-	-	3	6.4	43.6	Chiang Rai
เชียงใหม่	65	60	100.0	10	16.7	17	28.3	13	21.7	-	-	20	33.3	115.2	Chiang Mai
ตาก	17	15	100.0	4	26.7	5	33.3	-	-	2	13.3	4	26.7	64.2	Tak
นครสวรรค์	16	14	100.0	4	28.6	9	64.3	-	-	-	-	1	7.1	26.7	Nakhon Sawan
น่าน	11	11	100.0	2	18.2	5	45.4	2	18.2	1	9.1	1	9.1	47.2	Nan
พะเยา	7	7	100.0	3	42.9	3	42.9	-	-	-	-	1	14.2	37.1	Phayao
พิจิตร	3	3	100.0	-	-	1	33.3	-	-	-	-	2	66.7	70.0	Phichit
พิษณุโลก	18	18	100.0	-	-	2	11.1	2	11.1	6	33.3	8	44.5	170.3	Phitsanulok
เพชรบูรณ์	13	13	100.0	6	46.2	7	53.8	-	-	-	-	-	-	13.5	Phetchabun
แพร่	4	4	100.0	-	-	-	-	-	-	-	-	4	100.0	120.0	Phrae
แม่ฮ่องสอน	13	10	100.0	6	60.0	3	30.0	-	-	-	-	1	10.0	105.6	Mae Hong Son
ลำปาง	15	13	100.0	6	46.1	3	23.1	2	15.4	-	-	2	15.4	59.0	Lampang
ลำพูน	4	4	100.0	-	-	2	50.0	-	-	-	-	2	50.0	89.0	Lamphun
สุโขทัย	11	11	100.0	3	27.3	3	27.3	2	18.1	-	-	3	27.3	66.7	Sukhothai
อุตรดิตถ์	2	2	100.0	-	-	-	-	-	-	-	-	2	100.0	296.0	Uttaradit
อุทัยธานี	6	6	100.0	1	16.7	4	66.6	-	-	-	-	1	16.7	46.0	Uthai Thani

ตาราง 10 จำนวนและร้อยละของผู้เข้าร่วมประชุม/สัมมนา ตามจำนวนครั้งของการจัดประชุม/สัมมนา จำแนกตามจังหวัด

TABLE 10 NUMBER AND PERCENTAGE OF MEETING/SEMINAR ATTENDANT ACCORDING TO TIMES OF MEETING/SEMINAR BY PROVINCE

จังหวัด	จำนวนโรงแรมและเกสต์เฮาส์		จำนวนผู้เข้าร่วมประชุม/สัมมนา ตามจำนวนครั้งของการจัดประชุม/สัมมนา												จำนวนผู้เข้าร่วมประชุม/สัมมนาเฉลี่ยต่อครั้ง	Province	
	Number of hotels/guest houses		Number of attendant according to times of meeting/seminar						Number of meeting attendants per times								
	มีห้องประชุม/สัมมนา	การจัดประชุม/สัมมนา	รวม		1 - 9		10 - 39			40 - 69		70 - 99		≥ 100			
			จำนวน	ร้อยละ	จำนวน	ร้อยละ	จำนวน	ร้อยละ		จำนวน	ร้อยละ	จำนวน	ร้อยละ	จำนวน			ร้อยละ
เหนือ	255	241	2,269,255	100.0	22,240	1.0	76,125	3.4	244,167	10.8	88,200	3.8	1,838,523	81.0	120.1	Northern	
กำแพงเพชร	3	3	8,363	100.0	-	-	4,363	52.2	4,000	47.8	-	-	-	-	60.2	Kamphaeng Phet	
เชียงใหม่	47	47	383,649	100.0	8,154	2.1	6,220	1.6	58,979	15.4	-	-	310,296	80.9	188.1	Chiang Rai	
เชียงใหม่	65	60	544,877	100.0	1,866	0.3	18,362	3.4	154,629	28.4	-	-	370,020	67.9	78.3	Chiang Mai	
ตาก	17	15	141,743	100.0	497	0.4	2,286	1.6	-	-	24,300	17.1	114,660	80.9	148.4	Tak	
นครสวรรค์	16	14	51,112	100.0	2,001	3.9	9,401	18.4	-	-	-	-	39,710	77.7	139.3	Nakhon Sawan	
น่าน	11	11	46,538	100.0	175	0.4	5,775	12.4	588	1.3	10,000	21.5	30,000	64.4	91.8	Nan	
พะเยา	7	7	10,489	100.0	599	5.7	2,890	27.6	-	-	-	-	7,000	66.7	38.3	Phayao	
พิจิตร	3	3	4,500	100.0	-	-	500	11.1	-	-	-	-	4,000	88.9	21.4	Phichit	
พิษณุโลก	18	18	310,003	100.0	-	-	550	0.2	8,368	2.7	53,900	17.4	247,185	79.7	103.1	Phitsanulok	
เพชรบูรณ์	13	13	6,152	100.0	889	14.4	3,713	60.4	1,550	25.2	-	-	-	-	34.1	Phetchabun	
แพร่	4	4	36,000	100.0	-	-	-	-	-	-	-	-	36,000	100.0	75.0	Phrae	
แม่ฮ่องสอน	13	10	96,761	100.0	2,054	2.1	3,750	3.9	-	-	-	-	90,957	94.0	91.2	Mae Hong Son	
ลำปาง	15	13	333,210	100.0	5,503	1.7	1,724	0.5	10,000	3.0	-	-	315,983	94.8	425.6	Lampang	
ลำพูน	4	4	21,490	100.0	-	-	3,000	14.0	-	-	-	-	18,490	86.0	60.4	Lamphun	
สุโขทัย	11	11	89,543	100.0	412	0.5	1,783	2.0	6,053	6.7	-	-	81,295	90.8	124.8	Sukhothai	
อุตรดิตถ์	2	2	30,070	100.0	-	-	-	-	-	-	-	-	30,070	100.0	50.8	Uttaradit	
อุทัยธานี	6	6	154,755	100.0	90	0.1	11,808	7.6	-	-	-	-	142,857	92.3	560.7	Uthai Thani	

ตาราง 11.1 จำนวนผู้ใช้บริการภัตตาคาร/ห้องอาหารเฉลี่ยต่อวัน จำแนกตามผู้ใช้บริการ และจังหวัด

TABLE 11.1 AVERAGE GUEST PER DAY IN THE RESTAURANT BY TYPE OF GUEST AND PROVINCE

จังหวัด	จำนวนผู้ใช้บริการเฉลี่ยต่อวัน Average guest per day				Province	
	รวม Total	ชาวไทย Thai		ชาวต่างประเทศ Foreigner		
		จำนวน Number	ร้อยละ %	จำนวน Number		ร้อยละ %
เหนือ	17,162	9,979	58.1	7,183	41.9	Northern
กำแพงเพชร	102	90	88.2	12	11.8	Kamphaeng Phet
เชียงใหม่	2,954	1,336	45.2	1,618	54.8	Chiang Rai
เชียงใหม่	6,851	2,967	43.3	3,884	56.7	Chiang Mai
ตาก	424	380	89.6	44	10.4	Tak
นครสวรรค์	464	424	91.4	40	8.6	Nakhon Sawan
น่าน	130	107	82.3	23	17.7	Nan
พะเยา	179	142	79.3	37	20.7	Phayao
พิจิตร	128	124	96.9	4	3.1	Phichit
พิษณุโลก	1,875	1,389	74.1	486	25.9	Phitsanulok
เพชรบูรณ์	334	306	91.6	28	8.4	Phetchabun
แพร่	202	202	100.0	-	-	Phrae
แม่ฮ่องสอน	823	488	59.3	335	40.7	Mae Hong Son
ลำปาง	605	402	66.4	203	33.6	Lampang
ลำพูน	170	81	47.6	89	52.4	Lamphun
สุโขทัย	1,699	1,363	80.2	336	19.8	Sukhothai
อุตรดิตถ์	90	81	90.0	9	10.0	Uttaradit
อุทัยธานี	132	97	73.5	35	26.5	Uthai Thani

ตาราง 11.2 จำนวนผู้ให้บริการสถานบันเทิงเฉลี่ยต่อวัน จำแนกตามผู้ให้บริการ และจังหวัด

TABLE 11.2 AVERAGE GUEST PER DAY IN THE ENTERTAINMENT LOUNGE BY TYPE OF GUEST AND PROVINCE

จังหวัด	จำนวนผู้ให้บริการเฉลี่ยต่อวัน Average guest per day					Province
	รวม Total	ชาวไทย Thai		ชาวต่างประเทศ Foreigner		
		จำนวน Number	ร้อยละ %	จำนวน Number	ร้อยละ %	
เหนือ	5,722	3,380	59.1	2,342	40.9	Northern
กำแพงเพชร	153	131	85.6	22	14.4	Kamphaeng Phet
เชียงใหม่	1,719	367	21.3	1,352	78.7	Chiang Rai
ตาก	232	225	97.0	7	3.0	Tak
นครสวรรค์	157	97	61.8	60	38.2	Nakhon Sawan
น่าน	20	18	90.0	2	10.0	Nan
พะเยา	100	67	67.0	33	33.0	Phayao
พิจิตร	165	165	100.0	-	-	Phichit
พิษณุโลก	1,610	1,243	77.2	367	22.8	Phitsanulok
เพชรบูรณ์	80	80	100.0	-	-	Phetchabun
แพร่	5	5	100.0	-	-	Phrae
แม่ฮ่องสอน	18	17	94.4	1	5.6	Mae Hong Son
ลำปาง	112	87	77.7	25	22.3	Lampang
ลำพูน	30	28	93.3	2	6.7	Lamphun
สุโขทัย	90	84	93.3	6	6.7	Sukhothai
อุดรดิตถ์	300	285	95.0	15	5.0	Uttaradit
อุทัยธานี	-	-	-	-	-	Uthai Thani

ตาราง 11.3 จำนวนผู้ให้บริการร้านขายของที่ระลึกเฉลี่ยต่อวัน จำแนกตามผู้ให้บริการ และจังหวัด

TABLE 11.3 AVERAGE GUEST PER DAY IN THE SOUVENIR SHOP BY TYPE OF GUEST AND PROVINCE

จังหวัด	จำนวนผู้ให้บริการเฉลี่ยต่อวัน Average guest per day				Province	
	รวม Total	ชาวไทย Thai		ชาวต่างประเทศ Foreigner		
		จำนวน Number	ร้อยละ %	จำนวน Number		ร้อยละ %
เหนือ	2,298	771	33.6	1,527	66.4	Northern
กำแพงเพชร	-	-	-	-	-	Kamphaeng Phet
เชียงราย	1,389	418	30.1	971	69.9	Chiang Rai
เชียงใหม่	610	184	30.1	426	69.9	Chiang Mai
ตาก	-	-	-	-	-	Tak
นครสวรรค์	-	-	-	-	-	Nakhon Sawan
น่าน	-	-	-	-	-	Nan
พะเยา	-	-	-	-	-	Phayao
พิจิตร	-	-	-	-	-	Phichit
พิษณุโลก	82	31	37.8	51	62.2	Phitsanulok
เพชรบูรณ์	70	64	91.4	6	8.6	Phetchabun
แพร่	-	-	-	-	-	Phrae
แม่ฮ่องสอน	90	54	60.0	36	40.0	Mae Hong Son
ลำปาง	25	20	80.0	5	20.0	Lampang
ลำพูน	-	-	-	-	-	Lamphun
สุโขทัย	32	-	-	32	100.0	Sukhothai
อุตรดิตถ์	-	-	-	-	-	Uttaradit
อุทัยธานี	-	-	-	-	-	Uthai Thani

ตาราง 12 จำนวนและร้อยละของโรงแรมและเกสต์เฮาส์ จำแนกตามการมีสิ่งอำนวยความสะดวกบริการ ประเภทของสิ่งอำนวยความสะดวก และจังหวัด
TABLE 12 NUMBER AND PERCENTAGE OF HOTELS AND GUEST HOUSES BY TYPE OF FACILITY PROVIDED AND PROVINCE

จังหวัด	รวม		ไม่มีบริการ		มีบริการ		ประเภทสิ่งอำนวยความสะดวกที่มีบริการในโรงแรม/เกสต์เฮาส์ Type of facility provided in the hotels/guest houses								Province
	Total		สิ่งอำนวยความสะดวก		สิ่งอำนวยความสะดวก		ศูนย์สุขภาพ		สระว่ายน้ำ		สปา		บริการทางการสื่อสาร		
			No facility provided		With facility provided		Health center/fitness		Swimming pool		Spa		Postal service		
	จำนวน	ร้อยละ	จำนวน	ร้อยละ	จำนวน	ร้อยละ	จำนวน	ร้อยละ	จำนวน	ร้อยละ	จำนวน	ร้อยละ	จำนวน	ร้อยละ	
	Number	%	Number	%	Number	%	Number	%	Number	%	Number	%	Number	%	
เหนือ	1,078	100.0	843	78.2	235	21.8	23	9.8	147	62.6	34	14.5	105	44.7	Northern
กำแพงเพชร	24	100.0	21	86.1	3	13.9	1	33.3	-	-	1	33.3	3	100.0	Kamphaeng Phet
เชียงใหม่	199	100.0	161	80.8	38	19.2	-	-	29	76.3	5	13.1	14	36.8	Chiang Rai
เชียงใหม่	213	100.0	136	63.9	77	36.1	9	11.7	60	77.9	9	11.7	31	40.2	Chiang Mai
ตาก	54	100.0	41	76.8	13	23.2	4	30.8	5	38.5	-	-	5	38.5	Tak
นครสวรรค์	65	100.0	58	89.1	7	10.9	-	-	5	71.4	3	42.8	2	28.6	Nakhon Sawan
น่าน	31	100.0	29	93.5	2	6.5	-	-	2	100.0	-	-	-	-	Nan
พะเยา	24	100.0	19	77.2	5	22.8	-	-	1	20.0	2	40.0	3	60.0	Phayao
พิจิตร	30	100.0	28	91.7	2	8.3	-	-	1	50.0	-	-	2	100.0	Phichit
พิษณุโลก	55	100.0	38	68.8	17	31.2	2	11.8	5	29.4	5	29.4	14	82.4	Phitsanulok
เพชรบูรณ์	55	100.0	45	82.6	10	17.4	-	-	4	40.0	3	30.0	3	30.0	Phetchabun
แพร่	50	100.0	43	86.5	7	13.5	2	28.6	-	-	-	-	6	85.7	Phrae
แม่ฮ่องสอน	152	100.0	133	87.4	19	12.6	-	-	18	94.7	1	5.3	2	10.5	Mae Hong Son
ลำปาง	38	100.0	28	73.2	10	26.8	-	-	3	30.0	-	-	8	80.0	Lampang
ลำพูน	23	100.0	16	69.9	7	30.1	2	28.6	4	57.1	2	28.6	3	42.9	Lamphun
สุโขทัย	25	100.0	16	63.3	9	36.7	-	-	6	66.7	2	22.2	5	55.6	Sukhothai
อุดรดิตถ์	28	100.0	23	83.3	5	16.7	2	40.0	1	20.0	-	-	3	60.0	Uttaradit
อุทัยธานี	12	100.0	8	66.7	4	33.3	1	25.0	3	75.0	1	25.0	1	25.0	Uthai Thani

หมายเหตุ : โรงแรมและเกสต์เฮาส์ 1 แห่ง สามารถตอบได้มากกว่า 1 คำตอบ

Note : A hotel/guest house can respond more than one choice

ตาราง 13 จำนวนคนทำงานในโรงแรมและเกสต์เฮาส์ จำแนกตามลักษณะการจ้างงาน เพศ และจังหวัด

TABLE 13 NUMBER OF PERSONS ENGAGED IN HOTELS AND GUEST HOUSES BY WORK STATUS, SEX AND PROVINCE

จังหวัด	รวม			คนทำงานโดยไม่ได้รับ			ลูกจ้าง Employees															Province
	Total			ค่าจ้าง เงินเดือน			รวม			ระดับผู้บริหาร			รองหัวหน้าฝ่ายและผู้ช่วย			พนักงานผู้ใช้เทคนิค			พนักงานที่ไม่ต้องใช้เทคนิค			
	Unpaid workers			Total			General manager and department heads			หัวหน้าฝ่ายต่าง ๆ			ระดับกลาง			Unskilled staff						
	รวม	ชาย	หญิง	รวม	ชาย	หญิง	รวม	ชาย	หญิง	รวม	ชาย	หญิง	รวม	ชาย	หญิง	รวม	ชาย	หญิง	รวม	ชาย	หญิง	
	Total	Male	Female	Total	Male	Female	Total	Male	Female	Total	Male	Female	Total	Male	Female	Total	Male	Female	Total	Male	Female	
เหนือ	18,260	8,119	10,141	1,383	658	725	16,877	7,461	9,416	959	532	427	1,171	557	614	4,598	1,970	2,628	10,149	4,402	5,747	Northern
กำแพงเพชร	454	190	264	35	13	22	419	177	242	12	6	6	25	12	13	83	41	42	299	118	181	Kamphaeng Phet
เชียงใหม่	2,588	1,084	1,504	282	130	152	2,306	954	1,352	120	80	40	95	59	36	1,064	424	640	1,027	391	636	Chiang Rai
เชียงใหม่	6,023	2,851	3,172	150	65	85	5,873	2,786	3,087	379	196	183	428	190	238	1,085	459	626	3,981	1,941	2,040	Chiang Mai
ตาก	1,141	514	627	63	37	26	1,078	477	601	64	42	22	87	35	52	253	119	134	674	281	393	Tak
นครสวรรค์	890	403	487	116	64	52	774	339	435	27	17	10	39	16	23	108	52	56	600	254	346	Nakhon Sawan
น่าน	378	150	228	37	16	21	341	134	207	21	9	12	17	11	6	48	26	22	255	88	167	Nan
พะเยา	257	127	130	34	17	17	223	110	113	14	9	5	11	6	5	52	37	15	146	58	88	Phayao
พิจิตร	340	145	195	36	16	20	304	129	175	37	20	17	25	15	10	45	22	23	197	72	125	Phichit
พิษณุโลก	1,814	703	1,111	71	34	37	1,743	669	1,074	82	41	41	193	86	107	941	387	554	527	155	372	Phitsanulok
เพชรบูรณ์	579	270	309	77	37	40	502	233	269	25	17	8	9	1	8	67	19	48	401	196	205	Phetchabun
แพร่	570	231	339	76	35	41	494	196	298	54	27	27	26	18	8	7	3	4	407	148	259	Phrae
แม่ฮ่องสอน	929	400	529	260	121	139	669	279	390	19	10	9	59	29	30	158	58	100	433	182	251	Mae Hong Son
ลำปาง	803	365	438	37	18	19	766	347	419	39	19	20	60	29	31	227	109	118	440	190	250	Lampang
ลำพูน	359	182	177	25	15	10	334	167	167	13	7	6	30	16	14	163	75	88	128	69	59	Lamphun
สุโขทัย	461	216	245	29	13	16	432	203	229	28	18	10	13	5	8	108	64	44	283	116	167	Sukhothai
อุตรดิตถ์	430	172	258	35	15	20	395	157	238	19	10	9	40	21	19	100	29	71	236	97	139	Uttaradit
อุทัยธานี	244	116	128	20	12	8	224	104	120	6	4	2	14	8	6	89	46	43	115	46	69	Uthai Thani

ตาราง 14 จำนวนคนทำงาน จำนวนห้องพักและจำนวนคนงานเฉลี่ยต่อห้องพัก จำแนกตามจังหวัด

TABLE 14 NUMBER OF PERSONS ENGAGED, NUMBER OF ROOMS AND AVERAGE PERSONS ENGAGED PER ROOM BY PROVINCE

จังหวัด	จำนวนโรงแรม/ เกสต์เฮาส์ Number of hotels/guest houses	จำนวนคนทำงาน Number of persons engaged (คน : person)	จำนวนห้องพัก Number of rooms (ห้อง : room)	จำนวนคนทำงาน เฉลี่ยต่อห้องพัก Average persons engaged per room (คน : person)	Province
เหนือ	1,078	18,260	43,789	0.4	Northern
กำแพงเพชร	24	454	951	0.5	Kamphaeng Phet
เชียงราย	199	2,588	7,234	0.4	Chiang Rai
เชียงใหม่	213	6,023	13,533	0.5	Chiang Mai
ตาก	54	1,141	2,392	0.5	Tak
นครสวรรค์	65	890	2,521	0.4	Nakhon Sawan
น่าน	31	378	1,033	0.4	Nan
พะเยา	24	257	836	0.3	Phayao
พิจิตร	30	340	764	0.4	Phichit
พิษณุโลก	55	1,814	3,493	0.5	Phitsanulok
เพชรบูรณ์	55	579	1,675	0.4	Phetchabun
แพร่	50	570	1,375	0.4	Phrae
แม่ฮ่องสอน	152	929	2,592	0.4	Mae Hong Son
ลำปาง	38	803	1,835	0.4	Lampang
ลำพูน	23	359	598	0.6	Lamphun
สุโขทัย	25	461	1,029	0.5	Sukhothai
อุตรดิตถ์	28	430	1,027	0.4	Uttaradit
อุทัยธานี	12	244	901	0.3	Uthai Thani

ตาราง 15 ข้อมูลสถิติที่สำคัญ จำแนกตามจังหวัด

TABLE 15 PRINCIPAL STATISTICS BY PROVINCE

(พันบาท : In Thousand Baht)

จังหวัด	จำนวนโรงแรม/ เกสต์เฮาส์ Number of hotels/ guest houses	จำนวน คนทำงาน Number of persons engaged	จำนวนลูกจ้าง Number of employees	ค่าใช้จ่ายด้าน บุคลากร Remuneration	รายรับ Receipts	ค่าใช้จ่าย Expenditures	มูลค่าเพิ่ม Value added	Province
เหนือ	1,078	18,260	16,877	1,483,382.7	5,075,140.7	2,174,699.5	2,900,441.2	Northern
กำแพงเพชร	24	454	419	21,143.1	76,073.4	31,144.5	44,928.9	Kamphaeng Phet
เชียงราย	199	2,588	2,306	235,899.6	881,412.7	370,620.5	510,792.1	Chiang Rai
เชียงใหม่	213	6,023	5,873	653,265.6	1,867,546.7	848,653.3	1,018,893.4	Chiang Mai
ตาก	54	1,141	1,078	68,395.2	329,276.6	111,135.5	218,141.1	Tak
นครสวรรค์	65	890	774	56,013.6	254,161.5	107,974.1	146,187.5	Nakhon Sawan
น่าน	31	378	341	19,730.7	71,347.0	25,126.9	46,220.0	Nan
พะเยา	24	257	223	16,484.0	41,924.9	16,662.2	25,262.7	Phayao
พิจิตร	30	340	304	13,116.1	74,738.3	31,651.7	43,086.6	Phichit
พิษณุโลก	55	1,814	1,743	133,473.0	482,246.5	237,865.5	244,381.0	Phitsanulok
เพชรบูรณ์	55	579	502	21,984.9	109,331.5	38,869.5	70,462.0	Phetchabun
แพร่	50	570	494	28,708.9	117,077.8	34,182.5	82,895.3	Phrae
แม่ฮ่องสอน	152	929	669	53,526.6	223,112.9	73,612.6	149,500.2	Mae Hong Son
ลำปาง	38	803	766	45,775.2	168,084.5	73,836.7	94,247.8	Lampang
ลำพูน	23	359	334	36,126.0	100,416.7	45,244.4	55,172.4	Lamphun
สุโขทัย	25	461	432	39,337.9	131,606.8	66,019.1	65,587.7	Sukhothai
อุตรดิตถ์	28	430	395	29,181.6	92,749.4	40,092.0	52,657.4	Uttaradit
อุทัยธานี	12	244	224	11,220.7	54,033.5	22,008.5	32,025.1	Uthai Thani

ตาราง 16 ค่าใช้จ่ายด้านบุคลากรในปี 2552 จำแนกตามจังหวัด

TABLE 16 REMUNERATION IN 2009 BY PROVINCE

(พันบาท : In Thousand Baht)

จังหวัด	จำนวน โรงแรม/ เกสต์เฮาส์ Number of hotels/ guest houses	จำนวน คนทำงาน Number of persons engaged	จำนวนลูกจ้าง Number of employees	รวม Total	ค่าจ้าง เงินเดือน Wages/ salaries	ค่าล่วงเวลา โบนัส ฯลฯ Overtime, bonus and attendant allowance	สวัสดิการและผลประโยชน์ตอบแทน Fringe benefits		เงินสมทบ กองทุนเงินทดแทน Workmen's compensation fund	เงินสมทบ กองทุนการ ประกันสังคม Social security fund	ค่าใช้จ่ายด้าน บุคลากรอื่น ๆ Other personnel expenses	Province
							การรักษาพยาบาล Medical care	อื่น ๆ Others				
เหนือ	1,078	18,260	16,877	1,483,382.7	1,247,427.4	60,964.5	9,081.4	63,868.0	2,574.5	54,370.2	45,096.7	Northern
กำแพงเพชร	24	454	419	21,143.1	18,734.0	547.5	50.0	784.1	46.2	981.3	-	Kamphaeng Phet
เชียงใหม่	199	2,588	2,306	235,899.6	181,390.8	24,543.5	1,422.8	16,023.8	365.3	11,768.4	385.0	Chiang Rai
เชียงใหม่	213	6,023	5,873	653,265.6	530,124.0	24,029.4	6,947.4	28,881.3	1,071.5	20,753.6	41,458.4	Chiang Mai
ตาก	54	1,141	1,078	68,395.2	61,903.1	2,275.3	11.9	2,058.3	154.0	1,992.6	-	Tak
นครสวรรค์	65	890	774	56,013.6	52,572.6	524.2	120.6	195.4	224.2	2,326.7	49.9	Nakhon Sawan
น่าน	31	378	341	19,730.7	16,642.7	1,472.2	98.5	666.1	64.7	742.7	43.8	Nan
พะเยา	24	257	223	16,484.0	15,690.0	132.6	2.0	46.8	83.7	528.9	-	Phayao
พิจิตร	30	340	304	13,116.1	12,320.4	48.9	17.7	145.7	18.1	565.3	-	Phichit
พิษณุโลก	55	1,814	1,743	133,473.0	122,431.2	1,101.8	23.8	3,857.4	225.7	5,142.3	690.8	Phitsanulok
เพชรบูรณ์	55	579	502	21,984.9	20,317.3	421.0	6.9	736.9	0.1	502.7	-	Phetchabun
แพร่	50	570	494	28,708.9	24,789.1	1,236.4	305.2	117.3	44.3	1,016.6	1,200.0	Phrae
แม่ฮ่องสอน	152	929	669	53,526.6	45,888.5	680.8	30.2	5,054.5	65.4	1,807.2	-	Mae Hong Son
ลำปาง	38	803	766	45,775.2	40,957.2	985.4	24.6	1,721.5	45.0	2,011.5	30.0	Lampang
ลำพูน	23	359	334	36,126.0	30,977.4	2,037.5	16.4	1,985.2	50.0	1,059.5	-	Lamphun
สุโขทัย	25	461	432	39,337.9	34,373.4	777.0	-	1,555.4	44.7	1,348.6	1,238.8	Sukhothai
อุตรดิตถ์	28	430	395	29,181.6	27,800.5	142.0	3.4	2.3	35.1	1,198.3	-	Uttaradit
อุทัยธานี	12	244	224	11,220.7	10,515.2	9.0	-	36.0	36.5	624.0	-	Uthai Thani

ตาราง 17 ค่าใช้จ่ายในการดำเนินงานของโรงแรมและเกสต์เฮาส์ในปี 2552 จำแนกตามจังหวัด

TABLE 17 OPERATING EXPENSES OF HOTELS AND GUEST HOUSES BY PROVINCE

(พันบาท : In Thousand Baht)

ค่าใช้จ่ายในการดำเนินงาน	จำนวนเงิน	ร้อยละ	Operating expenses
	Amount	%	
กำแพงเพชร	34,616.5	100.0	Kamphaeng Phet
ค่าซื้อสินค้าประเภทอาหารและเครื่องดื่ม	9,731.7	28.1	Food and beverages
ค่าไฟฟ้า	11,740.8	34.0	Electricity
ค่าน้ำประปา	419.0	1.2	Water supply
ค่าก๊าซ	404.4	1.2	Gas
ค่าน้ำมันเชื้อเพลิง	252.6	0.7	Fuels
ค่าไปรษณีย์ ค่าโทรศัพท์ ค่าโทรสาร	146.7	0.4	Postal telegraph, telephone, facsimile
ค่าเครื่องเขียน แบบพิมพ์ หนังสือพิมพ์ และวัสดุสิ้นเปลือง	1,183.3	3.4	Stationery and wastage materials
ค่าทำบัญชี ค่าปรึกษา ค่าทนายความ ค่าตรวจสอบบัญชี	182.4	0.5	Accountancy and consulting services
ค่าใช้จ่ายในการฝึกอบรม ค่าวิจัย วางแผนและพัฒนา	9.0	-	Cost of training, research, planning development
ค่าจ้างผู้เชี่ยวชาญต่างประเทศ			and foreigner consultant
ค่าโฆษณา	267.0	0.8	Advertising
ค่าเบี้ยประกันภัย	256.8	0.7	Insurance premium
ค่าใช้จ่ายเกี่ยวกับการใช้บริการอินเทอร์เน็ต	24.7	0.1	Internet services
ค่าใช้จ่ายเกี่ยวกับการบำรุงรักษาอุปกรณ์คอมพิวเตอร์	15.8	-	Repair and maintenance of computer accessories
ค่านายหน้า	-	-	Commission paid
ค่ารับรอง	86.0	0.2	Entertainment
- ค่าอาหารและเครื่องดื่ม	58.3	67.8	- Meal and beverage
- ค่ากิจกรรมเพื่อความบันเทิง นันทนาการ เช่นกีฬาต่างๆ	6.0	7.0	- Recreational
- ค่าที่พัก	21.7	25.2	- Lodging
ค่าพาหนะและค่าที่พักที่ใช้เฉพาะเพื่อกิจการ	125.0	0.4	Transportation
ค่าธรรมเนียมใบอนุญาต	616.4	1.8	Permission fee
ค่าบำรุงการกุศล	28.0	0.1	Charity
ค่าซ่อมแซมอาคาร และสินทรัพย์ต่าง ๆ	782.9	2.3	Repairing and maintenance of fixed assets
ค่าเช่าอาคาร อาคารพร้อมที่ดิน ยานพาหนะ เครื่องจักรและเครื่องมือ ฯลฯ	10.0	-	Rent on building, vehicles, machinery etc.
ค่าเช่าที่ดิน	33.1	0.1	Rent on land
ขาดทุนจากการเปลี่ยนแปลงอัตราแลกเปลี่ยน	-	-	Loss of currency exchange
ค่าดอกเบี้ยจ่าย	3,387.0	9.8	Interest paid
หนี้สูญ	52.0	0.2	Bad debts
ค่าเครื่องใช้ที่ทำด้วยผ้า	1,039.6	3.0	Linen expenses
ค่าผลิตภัณฑ์ทำความสะอาดต่าง ๆ	981.2	2.8	Sanitary products
อื่นๆ	2,841.1	8.2	Others

ตาราง 17 ค่าใช้จ่ายในการดำเนินงานกิจการของโรงแรมและเกสต์เฮาส์ในปี 2552 จำแนกตามจังหวัด (ต่อ)

TABLE 17 OPERATING EXPENSES OF HOTELS AND GUEST HOUSES BY PROVINCE (Cont'd)

(พันบาท : In Thousand Baht)

ค่าใช้จ่ายในการดำเนินงาน	จำนวนเงิน	ร้อยละ	Operating expenses
	Amount	%	
เชียงราย	406,660.7	100.0	Chiang Rai
ค่าซื้อสินค้าประเภทอาหารและเครื่องดื่ม	128,517.8	31.6	Food and beverages
ค่าไฟฟ้า	58,773.3	14.4	Electricity
ค่าน้ำประปา	8,122.4	2.0	Water supply
ค่าก๊าซ	7,977.8	2.0	Gas
ค่าน้ำมันเชื้อเพลิง	27,072.2	6.7	Fuels
ค่าไปรษณีย์ ค่าโทรศัพท์ ค่าโทรสาร	6,239.7	1.5	Postal telegraph, telephone, facsimile
ค่าเครื่องเขียน แบบพิมพ์ หนังสือพิมพ์ และวัสดุสิ้นเปลือง	8,565.5	2.1	Stationery and wastage materials
ค่าทำบัญชี ค่าปรึกษา ค่าทนายความ ค่าตรวจสอบบัญชี	4,067.1	1.0	Accountancy and consulting services
ค่าใช้จ่ายในการฝึกอบรม ค่าวิจัย วางแผนและพัฒนา	214.3	0.1	Cost of training, research, planning development
ค่าจ้างผู้เชี่ยวชาญต่างประเทศ			and foreigner consultant
ค่าโฆษณา	5,508.6	1.4	Advertising
ค่าเบี้ยประกันภัย	5,608.9	1.4	Insurance premium
ค่าใช้จ่ายเกี่ยวกับการใช้บริการอินเทอร์เน็ต	2,358.6	0.6	Internet services
ค่าใช้จ่ายเกี่ยวกับการบำรุงรักษาอุปกรณ์คอมพิวเตอร์	2,451.4	0.6	Repair and maintenance of computer accessories
ค่านายหน้า	1,212.8	0.3	Commission paid
ค่ารับรอง	4,777.2	1.2	Entertainment
- ค่าอาหารและเครื่องดื่ม	3,846.1	80.5	- Meal and beverage
- ค่ากิจกรรมเพื่อความบันเทิง นันทนาการ เช่นกีฬาต่างๆ	50.0	1.0	- Recreational
- ค่าที่พัก	881.1	18.5	- Lodging
ค่าพาหนะและค่าที่พักที่ใช้เฉพาะเพื่อกิจการ	1,420.5	0.3	Transportation
ค่าธรรมเนียมใบอนุญาต	4,061.6	1.0	Permission fee
ค่าบำรุงการกุศล	618.9	0.2	Charity
ค่าซ่อมแซมอาคาร และสินทรัพย์ต่าง ๆ	14,321.0	3.5	Repairing and maintenance of fixed assets
ค่าเช่าอาคาร อาคารพร้อมที่ดิน ยานพาหนะ เครื่องจักรและเครื่องมือ ฯลฯ	1,413.5	0.3	Rent on building, vehicles, machinery etc.
ค่าเช่าที่ดิน	-	-	Rent on land
ขาดทุนจากการเปลี่ยนแปลงอัตราแลกเปลี่ยน	-	-	Loss of currency exchange
ค่าดอกเบี้ยจ่าย	35,765.7	8.8	Interest paid
หนี้สูญ	274.5	0.1	Bad debts
ค่าเครื่องใช้ที่ทำด้วยผ้า	6,457.2	1.6	Linen expenses
ค่าผลิตภัณฑ์ทำความสะอาดต่าง ๆ	16,048.6	3.9	Sanitary products
อื่นๆ	54,811.6	13.4	Others

ตาราง 17 ค่าใช้จ่ายในการดำเนินการของโรงแรมและเกสต์เฮาส์ในปี 2552 จำแนกตามจังหวัด (ต่อ)

TABLE 17 OPERATING EXPENSES OF HOTELS AND GUEST HOUSES BY PROVINCE (Cont'd)

(พันบาท : In Thousand Baht)

ค่าใช้จ่ายในการดำเนินการ	จำนวนเงิน	ร้อยละ	Operating expenses
	Amount	%	
เชียงใหม่	1,030,174.1	100.0	Chiang Mai
ค่าซื้อสินค้าประเภทอาหารและเครื่องดื่ม	273,885.8	26.6	Food and beverages
ค่าไฟฟ้า	185,516.5	18.0	Electricity
ค่าน้ำประปา	12,015.6	1.2	Water supply
ค่าก๊าซ	25,671.0	2.5	Gas
ค่าน้ำมันเชื้อเพลิง	18,348.6	1.8	Fuels
ค่าไปรษณีย์ ค่าโทรศัพท์ ค่าโทรสาร	8,803.7	0.8	Postal telegraph, telephone, facsimile
ค่าเครื่องเขียน แบบพิมพ์ หนังสือพิมพ์ และวัสดุสิ้นเปลือง	23,449.6	2.3	Stationery and wastage materials
ค่าทำบัญชี ค่าปรึกษา ค่านายความ ค่าตรวจสอบบัญชี	18,207.4	1.8	Accountancy and consulting services
ค่าใช้จ่ายในการฝึกอบรม ค่าวิจัย วางแผนและพัฒนา	1,349.3	0.1	Cost of training, research, planning development
ค่าจ้างผู้เชี่ยวชาญต่างประเทศ			and foreigner consultant
ค่าโฆษณา	11,399.5	1.1	Advertising
ค่าเบี้ยประกันภัย	6,798.3	0.7	Insurance premium
ค่าใช้จ่ายเกี่ยวกับการใช้บริการอินเทอร์เน็ต	3,382.4	0.3	Internet services
ค่าใช้จ่ายเกี่ยวกับการบำรุงรักษาอุปกรณ์คอมพิวเตอร์	2,954.6	0.3	Repair and maintenance of computer accessories
ค่านายหน้า	3,487.1	0.3	Commission paid
ค่ารับรอง	11,719.2	1.1	Entertainment
- ค่าอาหารและเครื่องดื่ม	6,376.4	54.4	- Meal and beverage
- ค่ากิจกรรมเพื่อความบันเทิง นันทนาการ เช่น กีฬาต่างๆ	983.0	8.4	- Recreational
- ค่าที่พัก	4,359.8	37.2	- Lodging
ค่าพาหนะและค่าที่พักที่ใช้เฉพาะเพื่อกิจการ	11,364.5	1.1	Transportation
ค่าธรรมเนียมใบอนุญาต	3,319.6	0.3	Permission fee
ค่าบำรุงการกุศล	573.7	0.1	Charity
ค่าซ่อมแซมอาคาร และสินทรัพย์ต่าง ๆ	46,578.8	4.5	Repairing and maintenance of fixed assets
ค่าเช่าอาคาร อาคารพร้อมที่ดิน ยานพาหนะ เครื่องจักรและเครื่องมือ ฯลฯ	40,679.6	3.9	Rent on building, vehicles, machinery etc.
ค่าเช่าที่ดิน	1,837.7	0.2	Rent on land
ขาดทุนจากการเปลี่ยนแปลงอัตราแลกเปลี่ยน	-	-	Loss of currency exchange
ค่าดอกเบี้ยจ่าย	179,589.6	17.4	Interest paid
หนี้สูญ	93.4	-	Bad debts
ค่าเครื่องใช้ที่ทำด้วยผ้า	63,423.3	6.2	Linen expenses
ค่าผลิตภัณฑ์ทำความสะอาดต่าง ๆ	51,208.3	5.0	Sanitary products
อื่นๆ	24,517.0	2.4	Others

ตาราง 17 ค่าใช้จ่ายในการดำเนินงานของโรงแรมและเกสต์เฮาส์ในปี 2552 จำแนกตามจังหวัด (ต่อ)

TABLE 17 OPERATING EXPENSES OF HOTELS AND GUEST HOUSES BY PROVINCE (Cont'd)

(พันบาท : In Thousand Baht)

ค่าใช้จ่ายในการดำเนินงาน	จำนวนเงิน	ร้อยละ	Operating expenses
	Amount	%	
ตาก	121,647.2	100.0	Tak
ค่าซื้อสินค้าประเภทอาหารและเครื่องดื่ม	49,182.2	40.4	Food and beverages
ค่าไฟฟ้า	28,725.9	23.6	Electricity
ค่าน้ำประปา	8,728.4	7.2	Water supply
ค่าก๊าซ	1,473.3	1.2	Gas
ค่าน้ำมันเชื้อเพลิง	928.0	0.8	Fuels
ค่าไปรษณีย์ ค่าโทรศัพท์ ค่าโทรสาร	920.9	0.8	Postal telegraph, telephone, facsimile
ค่าเครื่องเขียน แบบพิมพ์ หนังสือพิมพ์ และวัสดุสิ้นเปลือง	2,581.9	2.1	Stationery and wastage materials
ค่าทำบัญชี ค่าปรึกษา ค่าทนายความ ค่าตรวจสอบบัญชี	1,765.8	1.5	Accountancy and consulting services
ค่าใช้จ่ายในการฝึกอบรม ค่าวิจัย วางแผนและพัฒนา	-	-	Cost of training, research, planning development
ค่าจ้างผู้เชี่ยวชาญต่างประเทศ	-	-	and foreigner consultant
ค่าโฆษณา	782.6	0.6	Advertising
ค่าเบี้ยประกันภัย	375.3	0.3	Insurance premium
ค่าใช้จ่ายเกี่ยวกับการใช้บริการอินเทอร์เน็ต	228.3	0.2	Internet services
ค่าใช้จ่ายเกี่ยวกับการบำรุงรักษาอุปกรณ์คอมพิวเตอร์	56.7	-	Repair and maintenance of computer accessories
ค่านายหน้า	-	-	Commission paid
ค่ารับรอง	318.2	0.3	Entertainment
- ค่าอาหารและเครื่องดื่ม	153.0	48.1	- Meal and beverage
- ค่ากิจกรรมเพื่อความบันเทิง นันทนาการ เช่น กีฬาต่างๆ	165.2	51.9	- Recreational
- ค่าที่พัก	-	-	- Lodging
ค่าพาหนะและค่าที่พักที่ใช้เฉพาะเพื่อกิจการ	406.7	0.3	Transportation
ค่าธรรมเนียมใบอนุญาต	1,824.9	1.5	Permission fee
ค่าบำรุงการกุศล	243.8	0.2	Charity
ค่าซ่อมแซมอาคาร และสินทรัพย์ต่าง ๆ	5,673.1	4.7	Repairing and maintenance of fixed assets
ค่าเช่าอาคาร อาคารพร้อมที่ดิน ยานพาหนะ เครื่องจักรและเครื่องมือ ฯลฯ	1,563.1	1.3	Rent on building, vehicles, machinery etc.
ค่าเช่าที่ดิน	2,411.9	2.0	Rent on land
ขาดทุนจากการเปลี่ยนแปลงอัตราแลกเปลี่ยน	-	-	Loss of currency exchange
ค่าดอกเบี้ยจ่าย	8,099.9	6.7	Interest paid
หนี้สูญ	-	-	Bad debts
ค่าเครื่องใช้ที่ทำด้วยผ้า	527.4	0.4	Linen expenses
ค่าผลิตภัณฑ์ทำความสะอาดต่าง ๆ	1,457.7	1.2	Sanitary products
อื่นๆ	3,371.2	2.7	Others

ตาราง 17 ค่าใช้จ่ายในการดำเนินงานของโรงแรมและเกสต์เฮาส์ในปี 2552 จำแนกตามจังหวัด (ต่อ)

TABLE 17 OPERATING EXPENSES OF HOTELS AND GUEST HOUSES BY PROVINCE (Cont'd)

(พันบาท : In Thousand Baht)

ค่าใช้จ่ายในการดำเนินงาน	จำนวนเงิน	ร้อยละ	Operating expenses
	Amount	%	
นครสวรรค์	121,106.3	100.0	Nakhon Sawan
ค่าซื้อสินค้าประเภทอาหารและเครื่องดื่ม	41,630.2	34.4	Food and beverages
ค่าไฟฟ้า	29,364.0	24.3	Electricity
ค่าน้ำประปา	4,006.4	3.3	Water supply
ค่าก๊าซ	2,585.8	2.1	Gas
ค่าน้ำมันเชื้อเพลิง	1,432.0	1.2	Fuels
ค่าไปรษณีย์ ค่าโทรศัพท์ ค่าโทรสาร	1,027.6	0.9	Postal telegraph, telephone, facsimile
ค่าเครื่องเขียน แบบพิมพ์ หนังสือพิมพ์ และวัสดุสิ้นเปลือง	3,854.0	3.2	Stationery and wastage materials
ค่าทำบัญชี ค่าปรึกษา ค่าทนายความ ค่าตรวจสอบบัญชี	1,243.9	1.0	Accountancy and consulting services
ค่าใช้จ่ายในการฝึกอบรม ค่าวิจัย วางแผนและพัฒนา	139.2	0.1	Cost of training, research, planning development
ค่าจ้างผู้เชี่ยวชาญต่างประเทศ			and foreigner consultant
ค่าโฆษณา	908.8	0.8	Advertising
ค่าเบี้ยประกันภัย	1,242.1	1.0	Insurance premium
ค่าใช้จ่ายเกี่ยวกับการใช้บริการอินเทอร์เน็ต	225.4	0.2	Internet services
ค่าใช้จ่ายเกี่ยวกับการบำรุงรักษาอุปกรณ์คอมพิวเตอร์	400.0	0.3	Repair and maintenance of computer accessories
ค่านายหน้า	55.0	-	Commission paid
ค่ารับรอง	389.0	0.3	Entertainment
- ค่าอาหารและเครื่องดื่ม	278.1	71.5	- Meal and beverage
- ค่ากิจกรรมเพื่อความบันเทิง นันทนาการ เช่นกีฬาต่างๆ	34.0	8.7	- Recreational
- ค่าที่พัก	76.9	19.8	- Lodging
ค่าพาหนะและค่าที่พักที่ใช้เฉพาะเพื่อกิจการ	157.7	0.1	Transportation
ค่าธรรมเนียมใบอนุญาต	739.8	0.6	Permission fee
ค่าบำรุงการกุศล	272.7	0.2	Charity
ค่าซ่อมแซมอาคาร และสินทรัพย์ต่าง ๆ	2,421.5	2.0	Repairing and maintenance of fixed assets
ค่าเช่าอาคาร อาคารพร้อมที่ดิน ยานพาหนะ เครื่องจักรและเครื่องมือ ฯลฯ	1,043.6	0.9	Rent on building, vehicles, machinery etc.
ค่าเช่าที่ดิน	204.0	0.2	Rent on land
ขาดทุนจากการเปลี่ยนแปลงอัตราแลกเปลี่ยน	-	-	Loss of currency exchange
ค่าดอกเบี้ยจ่าย	12,661.2	10.5	Interest paid
หนี้สูญ	267.1	0.2	Bad debts
ค่าเครื่องใช้ที่ทำด้วยผ้า	1,981.5	1.6	Linen expenses
ค่าผลิตภัณฑ์ทำความสะอาดต่าง ๆ	3,007.4	2.5	Sanitary products
อื่นๆ	9,846.4	8.1	Others

ตาราง 17 ค่าใช้จ่ายในการดำเนินงานกิจการของโรงแรมและเกสต์เฮาส์ในปี 2552 จำแนกตามจังหวัด (ต่อ)

TABLE 17 OPERATING EXPENSES OF HOTELS AND GUEST HOUSES BY PROVINCE (Cont'd)

(พันบาท : In Thousand Baht)

ค่าใช้จ่ายในการดำเนินงาน	จำนวนเงิน	ร้อยละ	Operating expenses
	Amount	%	
น่าน	32,923.6	100.0	Nan
ค่าซื้อสินค้าประเภทอาหารและเครื่องดื่ม	3,757.3	11.4	Food and beverages
ค่าไฟฟ้า	10,257.0	31.2	Electricity
ค่าน้ำประปา	2,812.3	8.5	Water supply
ค่าก๊าซ	366.8	1.1	Gas
ค่าน้ำมันเชื้อเพลิง	603.9	1.8	Fuels
ค่าไปรษณีย์ ค่าโทรศัพท์ ค่าโทรสาร	659.5	2.0	Postal telegraph, telephone, facsimile
ค่าเครื่องเขียน แบบพิมพ์ หนังสือพิมพ์ และวัสดุสิ้นเปลือง	658.2	2.0	Stationery and wastage materials
ค่าทำบัญชี ค่าปรึกษา ค่าทนายความ ค่าตรวจสอบบัญชี	172.2	0.5	Accountancy and consulting services
ค่าใช้จ่ายในการฝึกอบรม ค่าวิจัย วางแผนและพัฒนา	99.6	0.3	Cost of training, research, planning development
ค่าจ้างผู้เชี่ยวชาญต่างประเทศ			and foreigner consultant
ค่าโฆษณา	337.3	1.0	Advertising
ค่าเบี้ยประกันภัย	605.1	1.8	Insurance premium
ค่าใช้จ่ายเกี่ยวกับการใช้บริการอินเทอร์เน็ต	192.3	0.6	Internet services
ค่าใช้จ่ายเกี่ยวกับการบำรุงรักษาอุปกรณ์คอมพิวเตอร์	215.1	0.7	Repair and maintenance of computer accessories
ค่านายหน้า	-	-	Commission paid
ค่ารับรอง	343.9	1.0	Entertainment
- ค่าอาหารและเครื่องดื่ม	229.0	66.6	- Meal and beverage
- ค่ากิจกรรมเพื่อความบันเทิง นันทนาการ เช่นกีฬาต่างๆ	12.3	3.6	- Recreational
- ค่าที่พัก	102.6	29.8	- Lodging
ค่าพาหนะและค่าที่พักที่ใช้เฉพาะเพื่อกิจการ	222.0	0.7	Transportation
ค่าธรรมเนียมใบอนุญาต	209.6	0.6	Permission fee
ค่าบำรุงการกุศล	347.6	1.1	Charity
ค่าซ่อมแซมอาคาร และสินทรัพย์ต่าง ๆ	1,145.1	3.5	Repairing and maintenance of fixed assets
ค่าเช่าอาคาร อาคารพร้อมที่ดิน ยานพาหนะ เครื่องจักรและเครื่องมือ ฯลฯ	11.8	-	Rent on building, vehicles, machinery etc.
ค่าเช่าที่ดิน	-	-	Rent on land
ขาดทุนจากการเปลี่ยนแปลงอัตราแลกเปลี่ยน	-	-	Loss of currency exchange
ค่าดอกเบี้ยจ่าย	7,770.5	23.6	Interest paid
หนี้สูญ	26.1	0.1	Bad debts
ค่าเครื่องใช้ที่ทำด้วยผ้า	783.4	2.4	Linen expenses
ค่าผลิตภัณฑ์ทำความสะอาดต่าง ๆ	1,034.7	3.2	Sanitary products
อื่นๆ	292.3	0.9	Others

ตาราง 17 ค่าใช้จ่ายในการดำเนินงานของโรงแรมและเกสต์เฮาส์ในปี 2552 จำแนกตามจังหวัด (ต่อ)

TABLE 17 OPERATING EXPENSES OF HOTELS AND GUEST HOUSES BY PROVINCE (Cont'd)

(พันบาท : In Thousand Baht)

ค่าใช้จ่ายในการดำเนินงาน	จำนวนเงิน	ร้อยละ	Operating expenses
	Amount	%	
พะเยา	18,993.3	100.0	Phayao
ค่าซื้อสินค้าประเภทอาหารและเครื่องดื่ม	3,959.0	20.9	Food and beverages
ค่าไฟฟ้า	6,271.8	33.0	Electricity
ค่าน้ำประปา	1,190.1	6.3	Water supply
ค่าก๊าซ	643.1	3.4	Gas
ค่าน้ำมันเชื้อเพลิง	462.2	2.4	Fuels
ค่าไปรษณีย์ ค่าโทรศัพท์ ค่าโทรสาร	344.4	1.8	Postal telegraph, telephone, facsimile
ค่าเครื่องเขียน แบบพิมพ์ หนังสือพิมพ์ และวัสดุสิ้นเปลือง	185.2	1.0	Stationery and wastage materials
ค่าทำบัญชี ค่าปรึกษา ค่าทนายความ ค่าตรวจสอบบัญชี	41.0	0.2	Accountancy and consulting services
ค่าใช้จ่ายในการฝึกอบรม ค่าวิจัย วางแผนและพัฒนา	1.0	-	Cost of training, research, planning development
ค่าจ้างผู้เชี่ยวชาญต่างประเทศ			and foreigner consultant
ค่าโฆษณา	294.0	1.5	Advertising
ค่าเบี้ยประกันภัย	42.8	0.2	Insurance premium
ค่าใช้จ่ายเกี่ยวกับการใช้บริการอินเทอร์เน็ต	30.1	0.2	Internet services
ค่าใช้จ่ายเกี่ยวกับการบำรุงรักษาอุปกรณ์คอมพิวเตอร์	13.0	0.1	Repair and maintenance of computer accessories
ค่านายหน้า	-	-	Commission paid
ค่ารับรอง	34.7	0.2	Entertainment
- ค่าอาหารและเครื่องดื่ม	29.3	84.4	- Meal and beverage
- ค่ากิจกรรมเพื่อความบันเทิง นันทนาการ เช่น กีฬาต่างๆ	5.4	15.6	- Recreational
- ค่าที่พัก	-	-	- Lodging
ค่าพาหนะและค่าที่พักที่ใช้เฉพาะเพื่อกิจการ	7.0	-	Transportation
ค่าธรรมเนียมใบอนุญาต	104.1	0.5	Permission fee
ค่าบำรุงการกุศล	53.2	0.3	Charity
ค่าซ่อมแซมอาคาร และสินทรัพย์ต่าง ๆ	1,819.6	9.6	Repairing and maintenance of fixed assets
ค่าเช่าอาคาร อาคารพร้อมที่ดิน ยานพาหนะ เครื่องจักรและเครื่องมือ ฯลฯ	-	-	Rent on building, vehicles, machinery etc.
ค่าเช่าที่ดิน	-	-	Rent on land
ขาดทุนจากการเปลี่ยนแปลงอัตราแลกเปลี่ยน	-	-	Loss of currency exchange
ค่าดอกเบี้ยจ่าย	2,315.1	12.2	Interest paid
หนี้สูญ	16.0	0.1	Bad debts
ค่าเครื่องใช้ที่ทำด้วยผ้า	210.2	1.1	Linen expenses
ค่าผลิตภัณฑ์ทำความสะอาดต่าง ๆ	385.6	2.0	Sanitary products
อื่นๆ	570.1	3.0	Others

ตาราง 17 ค่าใช้จ่ายในการดำเนินการของโรงแรมและเกสต์เฮาส์ในปี 2552 จำแนกตามจังหวัด (ต่อ)

TABLE 17 OPERATING EXPENSES OF HOTELS AND GUEST HOUSES BY PROVINCE (Cont'd)

(พันบาท : In Thousand Baht)

ค่าใช้จ่ายในการดำเนินการ	จำนวนเงิน	ร้อยละ	Operating expenses
	Amount	%	
พิจิตร	35,201.3	100.0	Pichit
ค่าซื้อสินค้าประเภทอาหารและเครื่องดื่ม	11,368.2	32.3	Food and beverages
ค่าไฟฟ้า	7,974.7	22.7	Electricity
ค่าน้ำประปา	2,014.8	5.7	Water supply
ค่าก๊าซ	973.9	2.8	Gas
ค่าน้ำมันเชื้อเพลิง	615.7	1.8	Fuels
ค่าไปรษณีย์ ค่าโทรศัพท์ ค่าโทรสาร	228.2	0.7	Postal telegraph, telephone, facsimile
ค่าเครื่องเขียน แบบพิมพ์ หนังสือพิมพ์ และวัสดุสิ้นเปลือง	141.0	0.4	Stationery and wastage materials
ค่าทำบัญชี ค่าปรึกษา ค่านายความ ค่าตรวจสอบบัญชี	84.6	0.2	Accountancy and consulting services
ค่าใช้จ่ายในการฝึกอบรม ค่าวิจัย วางแผนและพัฒนา	-	-	Cost of training, research, planning development
ค่าจ้างผู้เชี่ยวชาญต่างประเทศ			and foreigner consultant
ค่าโฆษณา	130.2	0.4	Advertising
ค่าเบี้ยประกันภัย	448.4	1.3	Insurance premium
ค่าใช้จ่ายเกี่ยวกับการใช้บริการอินเทอร์เน็ต	30.2	0.1	Internet services
ค่าใช้จ่ายเกี่ยวกับการบำรุงรักษาอุปกรณ์คอมพิวเตอร์	9.8	-	Repair and maintenance of computer accessories
ค่านายหน้า	-	-	Commission paid
ค่ารับรอง	756.8	2.1	Entertainment
- ค่าอาหารและเครื่องดื่ม	756.8	100.0	- Meal and beverage
- ค่ากิจกรรมเพื่อความบันเทิง นันทนาการ เช่น กีฬาต่างๆ	-	-	- Recreational
- ค่าที่พัก	-	-	- Lodging
ค่าพาหนะและค่าที่พักที่ใช่เฉพาะเพื่อกิจการ	176.1	0.5	Transportation
ค่าธรรมเนียมใบอนุญาต	459.8	1.3	Permission fee
ค่าบำรุงการกุศล	439.0	1.2	Charity
ค่าซ่อมแซมอาคาร และสินทรัพย์ต่าง ๆ	2,785.2	7.9	Repairing and maintenance of fixed assets
ค่าเช่าอาคาร อาคารพร้อมที่ดิน ยานพาหนะ เครื่องจักรและเครื่องมือ ฯลฯ	-	-	Rent on building, vehicles, machinery etc.
ค่าเช่าที่ดิน	190.5	0.5	Rent on land
ขาดทุนจากการเปลี่ยนแปลงอัตราแลกเปลี่ยน	-	-	Loss of currency exchange
ค่าดอกเบี้ยจ่าย	3,314.0	9.4	Interest paid
หนี้สูญ	45.0	0.1	Bad debts
ค่าเครื่องใช้ที่ทำด้วยผ้า	1,151.1	3.3	Linen expenses
ค่าผลิตภัณฑ์ทำความสะอาดต่าง ๆ	1,386.5	3.9	Sanitary products
อื่นๆ	477.6	1.4	Others

ตาราง 17 ค่าใช้จ่ายในการดำเนินงานกิจการของโรงแรมและเกสต์เฮาส์ในปี 2552 จำแนกตามจังหวัด (ต่อ)

TABLE 17 OPERATING EXPENSES OF HOTELS AND GUEST HOUSES BY PROVINCE (Cont'd)

(พันบาท : In Thousand Baht)

ค่าใช้จ่ายในการดำเนินงาน	จำนวนเงิน	ร้อยละ	Operating expenses
	Amount	%	
พิษณุโลก	266,175.7	100.0	Phitsanulok
ค่าซื้อสินค้าประเภทอาหารและเครื่องดื่ม	112,324.4	42.2	Food and beverages
ค่าไฟฟ้า	62,370.1	23.4	Electricity
ค่าน้ำประปา	3,773.6	1.4	Water supply
ค่าก๊าซ	8,546.3	3.2	Gas
ค่าน้ำมันเชื้อเพลิง	3,579.8	1.4	Fuels
ค่าไปรษณีย์ ค่าโทรศัพท์ ค่าโทรสาร	2,140.4	0.8	Postal telegraph, telephone, facsimile
ค่าเครื่องเขียน แบบพิมพ์ หนังสือพิมพ์ และวัสดุสิ้นเปลือง	10,468.2	3.9	Stationery and wastage materials
ค่าทำบัญชี ค่าปรึกษา ค่าทนายความ ค่าตรวจสอบบัญชี	1,198.4	0.5	Accountancy and consulting services
ค่าใช้จ่ายในการฝึกอบรม ค่าวิจัย วางแผนและพัฒนา	133.4	0.1	Cost of training, research, planning development
ค่าจ้างผู้เชี่ยวชาญต่างประเทศ			and foreigner consultant
ค่าโฆษณา	2,260.8	0.9	Advertising
ค่าเบี้ยประกันภัย	2,173.6	0.8	Insurance premium
ค่าใช้จ่ายเกี่ยวกับการใช้บริการอินเทอร์เน็ต	456.8	0.2	Internet services
ค่าใช้จ่ายเกี่ยวกับการบำรุงรักษาอุปกรณ์คอมพิวเตอร์	512.9	0.2	Repair and maintenance of computer accessories
ค่านายหน้า	338.9	0.1	Commission paid
ค่ารับรอง	596.3	0.2	Entertainment
- ค่าอาหารและเครื่องดื่ม	471.7	79.1	- Meal and beverage
- ค่ากิจกรรมเพื่อความบันเทิง นันทนาการ เช่นกีฬาต่างๆ	47.6	8.0	- Recreational
- ค่าที่พัก	77.0	12.9	- Lodging
ค่าพาหนะและค่าที่พักที่ใช้เฉพาะเพื่อกิจการ	315.3	0.1	Transportation
ค่าธรรมเนียมใบอนุญาต	2,969.2	1.1	Permission fee
ค่าบำรุงการกุศล	170.7	0.1	Charity
ค่าซ่อมแซมอาคาร และสินทรัพย์ต่าง ๆ	8,017.0	3.0	Repairing and maintenance of fixed assets
ค่าเช่าอาคาร อาคารพร้อมที่ดิน ยานพาหนะ เครื่องจักรและเครื่องมือ ฯลฯ	872.8	0.3	Rent on building, vehicles, machinery etc.
ค่าเช่าที่ดิน	3,547.4	1.3	Rent on land
ขาดทุนจากการเปลี่ยนแปลงอัตราแลกเปลี่ยน	-	-	Loss of currency exchange
ค่าดอกเบี้ยจ่าย	24,744.4	9.3	Interest paid
หนี้สูญ	18.3	-	Bad debts
ค่าเครื่องใช้ที่ทำด้วยผ้า	1,829.2	0.7	Linen expenses
ค่าผลิตภัณฑ์ทำความสะอาดต่าง ๆ	5,383.1	2.0	Sanitary products
อื่นๆ	7,434.4	2.8	Others

ตาราง 17 ค่าใช้จ่ายในการดำเนินงานกิจการของโรงแรมและเกสต์เฮาส์ในปี 2552 จำแนกตามจังหวัด (ต่อ)

TABLE 17 OPERATING EXPENSES OF HOTELS AND GUEST HOUSES BY PROVINCE (Cont'd)

(พันบาท : In Thousand Baht)

ค่าใช้จ่ายในการดำเนินงาน	จำนวนเงิน	ร้อยละ	Operating expenses
	Amount	%	
เพชรบูรณ์	42,024.0	100.0	Phetchabun
ค่าซื้อสินค้าประเภทอาหารและเครื่องดื่ม	6,335.9	15.0	Food and beverages
ค่าไฟฟ้า	15,109.1	36.0	Electricity
ค่าน้ำประปา	1,007.2	2.4	Water supply
ค่าก๊าซ	656.8	1.5	Gas
ค่าน้ำมันเชื้อเพลิง	700.1	1.6	Fuels
ค่าไปรษณีย์ ค่าโทรศัพท์ ค่าโทรสาร	696.5	1.6	Postal telegraph, telephone, facsimile
ค่าเครื่องเขียน แบบพิมพ์ หนังสือพิมพ์ และวัสดุสิ้นเปลือง	291.5	0.7	Stationery and wastage materials
ค่าทำบัญชี ค่าปรึกษา ค่าทนายความ ค่าตรวจสอบบัญชี	46.4	0.1	Accountancy and consulting services
ค่าใช้จ่ายในการฝึกอบรม ค่าวิจัย วางแผนและพัฒนา	6.5	-	Cost of training, research, planning development
ค่าจ้างผู้เชี่ยวชาญต่างประเทศ			and foreigner consultant
ค่าโฆษณา	204.5	0.5	Advertising
ค่าเบี้ยประกันภัย	1,128.4	2.7	Insurance premium
ค่าใช้จ่ายเกี่ยวกับการใช้บริการอินเทอร์เน็ต	161.0	0.4	Internet services
ค่าใช้จ่ายเกี่ยวกับการบำรุงรักษาอุปกรณ์คอมพิวเตอร์	145.9	0.3	Repair and maintenance of computer accessories
ค่านายหน้า	2.8	-	Commission paid
ค่ารับรอง	453.0	1.1	Entertainment
- ค่าอาหารและเครื่องดื่ม	357.0	78.8	- Meal and beverage
- ค่ากิจกรรมเพื่อความบันเทิง นันทนาการ เช่นกีฬาต่างๆ	-	-	- Recreational
- ค่าที่พัก	96.0	21.2	- Lodging
ค่าพาหนะและค่าที่พักที่ใช้เฉพาะเพื่อกิจการ	169.8	0.4	Transportation
ค่าธรรมเนียมใบอนุญาต	189.3	0.5	Permission fee
ค่าบำรุงการกุศล	131.0	0.3	Charity
ค่าซ่อมแซมอาคาร และสินทรัพย์ต่าง ๆ	5,118.6	12.2	Repairing and maintenance of fixed assets
ค่าเช่าอาคาร อาคารพร้อมที่ดิน ยานพาหนะ เครื่องจักรและเครื่องมือ ฯลฯ	1,512.5	3.6	Rent on building, vehicles, machinery etc.
ค่าเช่าที่ดิน	22.2	0.1	Rent on land
ขาดทุนจากการเปลี่ยนแปลงอัตราแลกเปลี่ยน	-	-	Loss of currency exchange
ค่าดอกเบี้ยจ่าย	2,548.9	6.1	Interest paid
หนี้สูญ	583.3	1.4	Bad debts
ค่าเครื่องใช้ที่ทำด้วยผ้า	1,605.2	3.8	Linen expenses
ค่าผลิตภัณฑ์ทำความสะอาดต่าง ๆ	1,744.9	4.2	Sanitary products
อื่นๆ	1,452.7	3.5	Others

ตาราง 17 ค่าใช้จ่ายในการดำเนินงานกิจการของโรงแรมและเกสต์เฮาส์ในปี 2552 จำแนกตามจังหวัด (ต่อ)

TABLE 17 OPERATING EXPENSES OF HOTELS AND GUEST HOUSES BY PROVINCE (Cont'd)

(พันบาท : In Thousand Baht)

ค่าใช้จ่ายในการดำเนินงาน	จำนวนเงิน	ร้อยละ	Operating expenses
	Amount	%	
แพร่	34,592.6	100.0	Phrae
ค่าซื้อสินค้าประเภทอาหารและเครื่องดื่ม	7,522.4	21.8	Food and beverages
ค่าไฟฟ้า	13,573.7	39.2	Electricity
ค่าน้ำประปา	1,967.9	5.7	Water supply
ค่าก๊าซ	1,021.5	3.0	Gas
ค่าน้ำมันเชื้อเพลิง	358.7	1.0	Fuels
ค่าไปรษณีย์ ค่าโทรศัพท์ ค่าโทรสาร	203.6	0.6	Postal telegraph, telephone, facsimile
ค่าเครื่องเขียน แบบพิมพ์ หนังสือพิมพ์ และวัสดุสิ้นเปลือง	493.3	1.4	Stationery and wastage materials
ค่าทำบัญชี ค่าปรึกษา ค่าทนายความ ค่าตรวจสอบบัญชี	74.8	0.2	Accountancy and consulting services
ค่าใช้จ่ายในการฝึกอบรม ค่าวิจัย วางแผนและพัฒนา	0.9	-	Cost of training, research, planning development
ค่าจ้างผู้เชี่ยวชาญต่างประเทศ			and foreigner consultant
ค่าโฆษณา	168.1	0.5	Advertising
ค่าเบี้ยประกันภัย	222.3	0.7	Insurance premium
ค่าใช้จ่ายเกี่ยวกับการใช้บริการอินเทอร์เน็ต	49.0	0.1	Internet services
ค่าใช้จ่ายเกี่ยวกับการบำรุงรักษาอุปกรณ์คอมพิวเตอร์	43.5	0.1	Repair and maintenance of computer accessories
ค่านายหน้า	-	-	Commission paid
ค่ารับรอง	1,730.2	5.0	Entertainment
- ค่าอาหารและเครื่องดื่ม	1,039.1	60.1	- Meal and beverage
- ค่ากิจกรรมเพื่อความบันเทิง นันทนาการ เช่นกีฬาต่างๆ	291.1	16.8	- Recreational
- ค่าที่พัก	400.0	23.1	- Lodging
ค่าพาหนะและค่าที่พักที่ใช้เฉพาะเพื่อกิจการ	-	-	Transportation
ค่าธรรมเนียมใบอนุญาต	469.8	1.4	Permission fee
ค่าบำรุงการกุศล	233.1	0.7	Charity
ค่าซ่อมแซมอาคาร และสินทรัพย์ต่าง ๆ	4,063.5	11.7	Repairing and maintenance of fixed assets
ค่าเช่าอาคาร อาคารพร้อมที่ดิน ยานพาหนะ เครื่องจักรและเครื่องมือ ฯลฯ	147.0	0.4	Rent on building, vehicles, machinery etc.
ค่าเช่าที่ดิน	19.4	0.1	Rent on land
ขาดทุนจากการเปลี่ยนแปลงอัตราแลกเปลี่ยน	-	-	Loss of currency exchange
ค่าดอกเบี้ยจ่าย	388.1	1.1	Interest paid
หนี้สูญ	2.6	-	Bad debts
ค่าเครื่องใช้ที่ทำได้ด้วยผ้า	579.9	1.7	Linen expenses
ค่าผลิตภัณฑ์ทำความสะอาดต่าง ๆ	625.3	1.8	Sanitary products
อื่นๆ	634.0	1.8	Others

ตาราง 17 ค่าใช้จ่ายในการดำเนินงานกิจการของโรงแรมและเกสต์เฮาส์ในปี 2552 จำแนกตามจังหวัด (ต่อ)

TABLE 17 OPERATING EXPENSES OF HOTELS AND GUEST HOUSES BY PROVINCE (Cont'd)

(พันบาท : In Thousand Baht)

ค่าใช้จ่ายในการดำเนินงาน	จำนวนเงิน	ร้อยละ	Operating expenses
	Amount	%	
แม่ฮ่องสอน	125,908.0	100.0	Mae Hong Son
ค่าซื้อสินค้าประเภทอาหารและเครื่องดื่ม	23,482.8	18.7	Food and beverages
ค่าไฟฟ้า	22,997.4	18.3	Electricity
ค่าน้ำประปา	5,411.0	4.3	Water supply
ค่าก๊าซ	1,664.8	1.3	Gas
ค่าน้ำมันเชื้อเพลิง	2,310.1	1.8	Fuels
ค่าไปรษณีย์ ค่าโทรศัพท์ ค่าโทรสาร	2,476.1	2.0	Postal telegraph, telephone, facsimile
ค่าเครื่องเขียน แบบพิมพ์ หนังสือพิมพ์ และวัสดุสิ้นเปลือง	1,022.0	0.8	Stationery and wastage materials
ค่าทำบัญชี ค่าปรึกษา ค่าทนายความ ค่าตรวจสอบบัญชี	256.1	0.2	Accountancy and consulting services
ค่าใช้จ่ายในการฝึกอบรม ค่าวิจัย วางแผนและพัฒนา	-	-	Cost of training, research, planning development
ค่าจ้างผู้เชี่ยวชาญต่างประเทศ			and foreigner consultant
ค่าโฆษณา	403.0	0.3	Advertising
ค่าเบี้ยประกันภัย	716.1	0.6	Insurance premium
ค่าใช้จ่ายเกี่ยวกับการใช้บริการอินเทอร์เน็ต	274.1	0.2	Internet services
ค่าใช้จ่ายเกี่ยวกับการบำรุงรักษาอุปกรณ์คอมพิวเตอร์	83.0	0.1	Repair and maintenance of computer accessories
ค่านายหน้า	-	-	Commission paid
ค่ารับรอง	34.8	-	Entertainment
- ค่าอาหารและเครื่องดื่ม	34.8	100.0	- Meal and beverage
- ค่ากิจกรรมเพื่อความบันเทิง นันทนาการ เช่นกีฬาต่างๆ	-	-	- Recreational
- ค่าที่พัก	-	-	- Lodging
ค่าพาหนะและค่าที่พักที่ใช้เฉพาะเพื่อกิจการ	634.2	0.5	Transportation
ค่าธรรมเนียมใบอนุญาต	385.5	0.3	Permission fee
ค่าบำรุงการกุศล	81.7	0.1	Charity
ค่าซ่อมแซมอาคาร และสินทรัพย์ต่าง ๆ	1,605.3	1.3	Repairing and maintenance of fixed assets
ค่าเช่าอาคาร อาคารพร้อมที่ดิน ยานพาหนะ เครื่องจักรและเครื่องมือ ฯลฯ	36.2	-	Rent on building, vehicles, machinery etc.
ค่าเช่าที่ดิน	2,620.4	2.1	Rent on land
ขาดทุนจากการเปลี่ยนแปลงอัตราแลกเปลี่ยน	7.6	-	Loss of currency exchange
ค่าดอกเบี้ยจ่าย	49,652.4	39.4	Interest paid
หนี้สูญ	15.1	-	Bad debts
ค่าเครื่องใช้ที่ทำด้วยผ้า	442.5	0.4	Linen expenses
ค่าผลิตภัณฑ์ทำความสะอาดต่าง ๆ	937.8	0.7	Sanitary products
อื่นๆ	8,358.0	6.6	Others

ตาราง 17 ค่าใช้จ่ายในการดำเนินงานกิจการของโรงแรมและเกสต์เฮาส์ในปี 2552 จำแนกตามจังหวัด (ต่อ)

TABLE 17 OPERATING EXPENSES OF HOTELS AND GUEST HOUSES BY PROVINCE (Cont'd)

(พันบาท : In Thousand Baht)

ค่าใช้จ่ายในการดำเนินงาน	จำนวนเงิน	ร้อยละ	Operating expenses
	Amount	%	
ลำปาง	85,543.4	100.0	Lampang
ค่าซื้อสินค้าประเภทอาหารและเครื่องดื่ม	22,071.0	25.8	Food and beverages
ค่าไฟฟ้า	23,811.9	27.8	Electricity
ค่าน้ำประปา	1,922.8	2.3	Water supply
ค่าก๊าซ	2,002.6	2.3	Gas
ค่าน้ำมันเชื้อเพลิง	2,320.1	2.7	Fuels
ค่าไปรษณีย์ ค่าโทรศัพท์ ค่าโทรสาร	846.9	1.0	Postal telegraph, telephone, facsimile
ค่าเครื่องเขียน แบบพิมพ์ หนังสือพิมพ์ และวัสดุสิ้นเปลือง	5,240.1	6.1	Stationery and wastage materials
ค่าทำบัญชี ค่าปรึกษา ค่าทนายความ ค่าตรวจสอบบัญชี	861.3	1.0	Accountancy and consulting services
ค่าใช้จ่ายในการฝึกอบรม ค่าวิจัย วางแผนและพัฒนา	10.1	-	Cost of training, research, planning development
ค่าจ้างผู้เชี่ยวชาญต่างประเทศ			and foreigner consultant
ค่าโฆษณา	585.6	0.7	Advertising
ค่าเบี้ยประกันภัย	935.4	1.1	Insurance premium
ค่าใช้จ่ายเกี่ยวกับการใช้บริการอินเทอร์เน็ต	282.1	0.3	Internet services
ค่าใช้จ่ายเกี่ยวกับการบำรุงรักษาอุปกรณ์คอมพิวเตอร์	260.8	0.3	Repair and maintenance of computer accessories
ค่านายหน้า	-	-	Commission paid
ค่ารับรอง	349.3	0.4	Entertainment
- ค่าอาหารและเครื่องดื่ม	296.3	84.8	- Meal and beverage
- ค่ากิจกรรมเพื่อความบันเทิง นันทนาการ เช่นกีฬาต่างๆ	-	-	- Recreational
- ค่าที่พัก	53.0	15.2	- Lodging
ค่าพาหนะและค่าที่พักที่ใช้เฉพาะเพื่อกิจการ	776.4	0.9	Transportation
ค่าธรรมเนียมใบอนุญาต	292.7	0.4	Permission fee
ค่าบำรุงการกุศล	154.5	0.2	Charity
ค่าซ่อมแซมอาคาร และสินทรัพย์ต่าง ๆ	2,491.6	3.0	Repairing and maintenance of fixed assets
ค่าเช่าอาคาร อาคารพร้อมที่ดิน ยานพาหนะ เครื่องจักรและเครื่องมือ ฯลฯ	1,753.4	2.1	Rent on building, vehicles, machinery etc.
ค่าเช่าที่ดิน	114.0	0.1	Rent on land
ขาดทุนจากการเปลี่ยนแปลงอัตราแลกเปลี่ยน	-	-	Loss of currency exchange
ค่าดอกเบี้ยจ่าย	11,559.3	13.5	Interest paid
หนี้สูญ	33.3	-	Bad debts
ค่าเครื่องใช้ที่ทำด้วยผ้า	1,194.8	1.4	Linen expenses
ค่าผลิตภัณฑ์ทำความสะอาดต่าง ๆ	1,227.7	1.4	Sanitary products
อื่นๆ	4,445.7	5.2	Others

ตาราง 17 ค่าใช้จ่ายในการดำเนินงานกิจการของโรงแรมและเกสต์เฮาส์ในปี 2552 จำแนกตามจังหวัด (ต่อ)

TABLE 17 OPERATING EXPENSES OF HOTELS AND GUEST HOUSES BY PROVINCE (Cont'd)

(พันบาท : In Thousand Baht)

ค่าใช้จ่ายในการดำเนินงาน	จำนวนเงิน	ร้อยละ	Operating expenses
	Amount	%	
ลำพูน	53,576.8	100.0	Lamphun
ค่าซื้อสินค้าประเภทอาหารและเครื่องดื่ม	26,280.3	49.1	Food and beverages
ค่าไฟฟ้า	5,513.1	10.3	Electricity
ค่าน้ำประปา	223.6	0.4	Water supply
ค่าก๊าซ	120.8	0.2	Gas
ค่าน้ำมันเชื้อเพลิง	56.1	0.1	Fuels
ค่าไปรษณีย์ ค่าโทรศัพท์ ค่าโทรสาร	576.2	1.1	Postal telegraph, telephone, facsimile
ค่าเครื่องเขียน แบบพิมพ์ หนังสือพิมพ์ และวัสดุสิ้นเปลือง	3,459.1	6.5	Stationery and wastage materials
ค่าทำบัญชี ค่าปรึกษา ค่าทนายความ ค่าตรวจสอบบัญชี	218.4	0.4	Accountancy and consulting services
ค่าใช้จ่ายในการฝึกอบรม ค่าวิจัย วางแผนและพัฒนา	30.1	0.1	Cost of training, research, planning development
ค่าจ้างผู้เชี่ยวชาญต่างประเทศ			and foreigner consultant
ค่าโฆษณา	154.7	0.3	Advertising
ค่าเบี้ยประกันภัย	51.9	0.1	Insurance premium
ค่าใช้จ่ายเกี่ยวกับการใช้บริการอินเทอร์เน็ต	128.5	0.2	Internet services
ค่าใช้จ่ายเกี่ยวกับการบำรุงรักษาอุปกรณ์คอมพิวเตอร์	48.7	0.1	Repair and maintenance of computer accessories
ค่านายหน้า	2.4	-	Commission paid
ค่ารับรอง	382.3	0.7	Entertainment
- ค่าอาหารและเครื่องดื่ม	125.8	32.9	- Meal and beverage
- ค่ากิจกรรมเพื่อความบันเทิง นันทนาการ เช่นกีฬาต่างๆ	232.7	60.9	- Recreational
- ค่าที่พัก	23.8	6.2	- Lodging
ค่าพาหนะและค่าที่พักที่ใช้เฉพาะเพื่อกิจการ	1,307.8	2.4	Transportation
ค่าธรรมเนียมใบอนุญาต	286.2	0.5	Permission fee
ค่าบำรุงการกุศล	71.4	0.1	Charity
ค่าซ่อมแซมอาคาร และสินทรัพย์ต่าง ๆ	1,785.5	3.3	Repairing and maintenance of fixed assets
ค่าเช่าอาคาร อาคารพร้อมที่ดิน ยานพาหนะ เครื่องจักรและเครื่องมือ ฯลฯ	338.7	0.6	Rent on building, vehicles, machinery etc.
ค่าเช่าที่ดิน	100.0	0.2	Rent on land
ขาดทุนจากการเปลี่ยนแปลงอัตราแลกเปลี่ยน	-	-	Loss of currency exchange
ค่าดอกเบี้ยจ่าย	8,232.4	15.4	Interest paid
หนี้สูญ	-	-	Bad debts
ค่าเครื่องใช้ที่ทำด้วยผ้า	617.8	1.2	Linen expenses
ค่าผลิตภัณฑ์ทำความสะอาดต่าง ๆ	375.8	0.7	Sanitary products
อื่นๆ	3,215.0	6.0	Others

ตาราง 17 ค่าใช้จ่ายในการดำเนินงานกิจการของโรงแรมและเกสต์เฮาส์ในปี 2552 จำแนกตามจังหวัด (ต่อ)

TABLE 17 OPERATING EXPENSES OF HOTELS AND GUEST HOUSES BY PROVINCE (Cont'd)

(พันบาท : In Thousand Baht)

ค่าใช้จ่ายในการดำเนินงาน	จำนวนเงิน	ร้อยละ	Operating expenses
	Amount	%	
สุโขทัย	73,705.7	100.0	Sukhothai
ค่าซื้อสินค้าประเภทอาหารและเครื่องดื่ม	22,741.2	30.9	Food and beverages
ค่าไฟฟ้า	14,846.7	20.1	Electricity
ค่าน้ำประปา	2,195.4	3.0	Water supply
ค่าก๊าซ	1,001.8	1.3	Gas
ค่าน้ำมันเชื้อเพลิง	1,798.7	2.4	Fuels
ค่าไปรษณีย์ ค่าโทรศัพท์ ค่าโทรสาร	405.0	0.5	Postal telegraph, telephone, facsimile
ค่าเครื่องเขียน แบบพิมพ์ หนังสือพิมพ์ และวัสดุสิ้นเปลือง	2,296.0	3.1	Stationery and wastage materials
ค่าทำบัญชี ค่าปรึกษา ค่าทนายความ ค่าตรวจสอบบัญชี	401.2	0.5	Accountancy and consulting services
ค่าใช้จ่ายในการฝึกอบรม ค่าวิจัย วางแผนและพัฒนา	-	-	Cost of training, research, planning development
ค่าจ้างผู้เชี่ยวชาญต่างประเทศ			and foreigner consultant
ค่าโฆษณา	1,248.0	1.7	Advertising
ค่าเบี้ยประกันภัย	116.3	0.2	Insurance premium
ค่าใช้จ่ายเกี่ยวกับการใช้บริการอินเทอร์เน็ต	107.4	0.2	Internet services
ค่าใช้จ่ายเกี่ยวกับการบำรุงรักษาอุปกรณ์คอมพิวเตอร์	53.6	0.1	Repair and maintenance of computer accessories
ค่านายหน้า	1,901.4	2.6	Commission paid
ค่ารับรอง	210.7	0.3	Entertainment
- ค่าอาหารและเครื่องดื่ม	114.9	54.5	- Meal and beverage
- ค่ากิจกรรมเพื่อความบันเทิง นันทนาการ เช่นกีฬาต่างๆ	80.0	38.0	- Recreational
- ค่าที่พัก	15.8	7.5	- Lodging
ค่าพาหนะและค่าที่พักที่ใช้เฉพาะเพื่อกิจการ	266.8	0.4	Transportation
ค่าธรรมเนียมใบอนุญาต	247.7	0.3	Permission fee
ค่าบำรุงการกุศล	88.7	0.1	Charity
ค่าซ่อมแซมอาคาร และสินทรัพย์ต่าง ๆ	1,666.1	2.3	Repairing and maintenance of fixed assets
ค่าเช่าอาคาร อาคารพร้อมที่ดิน ยานพาหนะ เครื่องจักรและเครื่องมือ ฯลฯ	633.3	0.9	Rent on building, vehicles, machinery etc.
ค่าเช่าที่ดิน	-	-	Rent on land
ขาดทุนจากการเปลี่ยนแปลงอัตราแลกเปลี่ยน	-	-	Loss of currency exchange
ค่าดอกเบี้ยจ่าย	7,686.7	10.4	Interest paid
หนี้สูญ	-	-	Bad debts
ค่าเครื่องใช้ที่ทำด้วยผ้า	509.5	0.7	Linen expenses
ค่าผลิตภัณฑ์ทำความสะอาดต่าง ๆ	1,344.4	1.8	Sanitary products
อื่นๆ	11,939.1	16.2	Others

ตาราง 17 ค่าใช้จ่ายในการดำเนินงานกิจการของโรงแรมและเกสต์เฮาส์ในปี 2552 จำแนกตามจังหวัด (ต่อ)

TABLE 17 OPERATING EXPENSES OF HOTELS AND GUEST HOUSES BY PROVINCE (Cont'd)

(พันบาท : In Thousand Baht)

ค่าใช้จ่ายในการดำเนินงาน	จำนวนเงิน	ร้อยละ	Operating expenses
	Amount	%	
อุดรดิตถ์	41,038.1	100.0	Uttaradit
ค่าซื้อสินค้าประเภทอาหารและเครื่องดื่ม	12,912.5	31.4	Food and beverages
ค่าไฟฟ้า	12,907.5	31.4	Electricity
ค่าน้ำประปา	2,827.2	6.9	Water supply
ค่าก๊าซ	145.7	0.4	Gas
ค่าน้ำมันเชื้อเพลิง	70.7	0.2	Fuels
ค่าไปรษณีย์ ค่าโทรศัพท์ ค่าโทรสาร	337.6	0.8	Postal telegraph, telephone, facsimile
ค่าเครื่องเขียน แบบพิมพ์ หนังสือพิมพ์ และวัสดุสิ้นเปลือง	1,186.0	2.9	Stationery and wastage materials
ค่าทำบัญชี ค่าปรึกษา ค่าทนายความ ค่าตรวจสอบบัญชี	353.4	0.9	Accountancy and consulting services
ค่าใช้จ่ายในการฝึกอบรม ค่าวิจัย วางแผนและพัฒนา	40.1	0.1	Cost of training, research, planning development
ค่าจ้างผู้เชี่ยวชาญต่างประเทศ			and foreigner consultant
ค่าโฆษณา	759.0	1.8	Advertising
ค่าเบี้ยประกันภัย	566.0	1.4	Insurance premium
ค่าใช้จ่ายเกี่ยวกับการใช้บริการอินเทอร์เน็ต	178.8	0.4	Internet services
ค่าใช้จ่ายเกี่ยวกับการบำรุงรักษาอุปกรณ์คอมพิวเตอร์	62.3	0.2	Repair and maintenance of computer accessories
ค่านายหน้า	-	-	Commission paid
ค่ารับรอง	19.8	-	Entertainment
- ค่าอาหารและเครื่องดื่ม	19.8	100.0	- Meal and beverage
- ค่ากิจกรรมเพื่อความบันเทิง นันทนาการ เช่นกีฬาต่างๆ	-	-	- Recreational
- ค่าที่พัก	-	-	- Lodging
ค่าพาหนะและค่าที่พักที่ใช้เฉพาะเพื่อกิจการ	-	-	Transportation
ค่าธรรมเนียมใบอนุญาต	199.1	0.5	Permission fee
ค่าบำรุงการกุศล	27.0	0.1	Charity
ค่าซ่อมแซมอาคาร และสินทรัพย์ต่าง ๆ	2,299.5	5.6	Repairing and maintenance of fixed assets
ค่าเช่าอาคาร อาคารพร้อมที่ดิน ยานพาหนะ เครื่องจักรและเครื่องมือ ฯลฯ	13.3	-	Rent on building, vehicles, machinery etc.
ค่าเช่าที่ดิน	45.1	0.1	Rent on land
ขาดทุนจากการเปลี่ยนแปลงอัตราแลกเปลี่ยน	-	-	Loss of currency exchange
ค่าดอกเบี้ยจ่าย	894.3	2.2	Interest paid
หนี้สูญ	6.7	-	Bad debts
ค่าเครื่องใช้ที่ทำด้วยผ้า	194.8	0.5	Linen expenses
ค่าผลิตภัณฑ์ทำความสะอาดต่าง ๆ	484.5	1.2	Sanitary products
อื่นๆ	4,507.2	11.0	Others

ตาราง 17 ค่าใช้จ่ายในการดำเนินงานของโรงแรมและเกสต์เฮาส์ในปี 2552 จำแนกตามจังหวัด (ต่อ)

TABLE 17 OPERATING EXPENSES OF HOTELS AND GUEST HOUSES BY PROVINCE (Cont'd)

(พันบาท : In Thousand Baht)

ค่าใช้จ่ายในการดำเนินงาน	จำนวนเงิน	ร้อยละ	Operating expenses
	Amount	%	
อุทัยธานี	22,226.5	100.0	Uthai Thani
ค่าซื้อสินค้าประเภทอาหารและเครื่องดื่ม	6,351.0	28.6	Food and beverages
ค่าไฟฟ้า	9,161.4	41.2	Electricity
ค่าน้ำประปา	862.7	3.9	Water supply
ค่าก๊าซ	1,357.3	6.1	Gas
ค่าน้ำมันเชื้อเพลิง	489.6	2.2	Fuels
ค่าไปรษณีย์ ค่าโทรศัพท์ ค่าโทรสาร	256.6	1.2	Postal telegraph, telephone, facsimile
ค่าเครื่องเขียน แบบพิมพ์ หนังสือพิมพ์ และวัสดุสิ้นเปลือง	295.4	1.3	Stationery and wastage materials
ค่าทำบัญชี ค่าปรึกษา ค่านายความ ค่าตรวจสอบบัญชี	174.2	0.8	Accountancy and consulting services
ค่าใช้จ่ายในการฝึกอบรม ค่าวิจัย วางแผนและพัฒนา ค่าจ้างผู้เชี่ยวชาญต่างประเทศ	50.0	0.2	Cost of training, research, planning development and foreigner consultant
ค่าโฆษณา	259.5	1.2	Advertising
ค่าเบี้ยประกันภัย	170.0	0.8	Insurance premium
ค่าใช้จ่ายเกี่ยวกับการใช้บริการอินเทอร์เน็ต	188.0	0.8	Internet services
ค่าใช้จ่ายเกี่ยวกับการบำรุงรักษาอุปกรณ์คอมพิวเตอร์	75.0	0.3	Repair and maintenance of computer accessories
ค่านายหน้า	40.0	0.2	Commission paid
ค่ารับรอง	80.0	0.4	Entertainment
- ค่าอาหารและเครื่องดื่ม	20.0	25.0	- Meal and beverage
- ค่ากิจกรรมเพื่อความบันเทิง นันทนาการ เช่นกีฬาต่างๆ	20.0	25.0	- Recreational
- ค่าที่พัก	40.0	50.0	- Lodging
ค่าพาหนะและค่าที่พักที่ใช้เฉพาะเพื่อกิจการ	35.4	0.2	Transportation
ค่าธรรมเนียมใบอนุญาต	177.0	0.8	Permission fee
ค่าบำรุงการกุศล	75.0	0.3	Charity
ค่าซ่อมแซมอาคาร และสินทรัพย์ต่าง ๆ	309.0	1.4	Repairing and maintenance of fixed assets
ค่าเช่าอาคาร อาคารพร้อมที่ดิน ยานพาหนะ เครื่องจักรและเครื่องมือ ฯลฯ	-	-	Rent on building, vehicles, machinery etc.
ค่าเช่าที่ดิน	-	-	Rent on land
ขาดทุนจากการเปลี่ยนแปลงอัตราแลกเปลี่ยน	-	-	Loss of currency exchange
ค่าดอกเบี้ยจ่าย	208.0	0.9	Interest paid
หนี้สูญ	10.0	-	Bad debts
ค่าเครื่องใช้ที่ทำด้วยผ้า	712.3	3.2	Linen expenses
ค่าผลิตภัณฑ์ทำความสะอาดต่าง ๆ	744.1	3.3	Sanitary products
อื่นๆ	145.0	0.7	Others

หมายเหตุ : - ไม่มีข้อมูลหรือข้อมูลมีค่าเป็น 0 หรือมีข้อมูลจำนวนเล็กน้อย

Note : - Nil or zero or negligible amount

ตาราง 18 รายรับจากการดำเนินงานกิจการของโรงแรมและเกสต์เฮาส์ในปี 2552 จำแนกตามจังหวัด

TABLE 18 RECEIPTS OF HOTELS AND GUEST HOUSES BY PROVINCE

(พันบาท : In Thousand Baht)

จังหวัด	จำนวนโรงแรม/ เกสต์เฮาส์ Number of hotels/ guest houses	รวม Total	รายรับจากการขายห้องพัก Receipts from guest room sales		รายรับจาก ภัตตาคาร/ ห้องอาหาร Receipts from restaurant	รายรับจาก สถานบันเทิง Receipts from entertainment	รายรับจาก ร้านขายของ ที่ระลึก Receipts from souvenir shop	รายรับจาก การให้เข้าห้อง ประชุม/สัมมนา Receipts from function and meeting room sale	รายรับอื่น ๆ Other receipts	Province
			ทั้งสิ้น Total	ทางเว็บไซต์ Online sales						
เหนือ	1,078	5,084,421.5	3,003,976.4	54,535.0	1,298,633.5	316,720.6	9,903.8	232,199.9	222,987.3	Northern
กำแพงเพชร	24	76,132.5	58,178.8	-	6,590.2	8,300.8	-	1,917.5	1,145.2	Kamphaeng Phet
เชียงใหม่	213	1,871,447.8	1,039,685.9	9,249.0	479,681.7	180,253.4	2,674.8	79,144.8	90,007.2	Chiang Mai
ตาก	54	331,441.0	177,250.9	-	99,982.9	15,847.1	-	2,734.3	35,625.8	Tak
นครสวรรค์	65	254,187.0	168,557.7	-	51,636.1	19,770.6	-	8,917.6	5,305.0	Nakhon Sawan
น่าน	31	71,347.0	57,760.1	-	2,722.6	525.3	-	10,174.2	164.8	Nan
พะเยา	24	41,965.2	31,153.0	-	4,017.1	2,821.0	-	3,781.6	192.5	Phayao
พิจิตร	30	74,954.3	53,962.0	-	12,401.0	7,120.7	-	1,239.1	231.5	Phichit
พิษณุโลก	55	482,706.8	238,409.7	4,776.0	163,235.3	46,168.1	2,772.2	20,542.5	11,579.0	Phitsanulok
เพชรบูรณ์	55	109,442.6	98,107.2	-	6,150.0	3,840.0	177.3	512.2	655.9	Phetchabun
แพร่	50	117,167.7	58,869.4	-	48,320.2	1,097.5	-	1,658.8	7,221.8	Phrae
แม่ฮ่องสอน	152	223,112.9	182,833.1	11,246.1	30,996.4	543.7	453.1	4,629.0	3,657.6	Mae Hong Son
ลำปาง	38	168,183.7	110,090.3	-	51,430.0	401.5	566.8	2,897.7	2,797.4	Lampang
ลำพูน	23	100,673.7	33,901.4	-	42,097.7	66.1	-	12,328.6	12,279.9	Lamphun
สุโขทัย	25	131,990.3	65,009.2	-	58,209.6	1,971.6	71.3	4,396.8	2,331.8	Sukhothai
อุดรดิตถ์	28	92,752.5	56,713.7	-	11,085.6	14,448.7	-	8,575.1	1,929.4	Uttaradit
อุทัยธานี	12	54,055.6	32,878.7	163.1	16,577.6	-	-	4,267.3	332.0	Uthai Thani

ตาราง 19 มูลค่าสินทรัพย์หมุนเวียนของโรงแรมและเกสต์เฮาส์ ณ วันที่ 31 ธันวาคม 2552 จำแนกตามจังหวัด

TABLE 19 VALUE OF CURRENT ASSETS OF HOTELS AND GUEST HOUSES AS OF DECEMBER 31, 2009 BY PROVINCE

(พันบาท : In Thousand Baht)

จังหวัด	จำนวนโรงแรม/ เกสต์เฮาส์ Number of hotels/ guest houses	รวม Total	เงินสด Cash/Currency	เงินฝากธนาคาร พาณิชย์ Deposits with Commercial Bank	เงินฝากธนาคาร ออมสิน Deposits with Government Savings Bank	พันธบัตร/ ตั๋วเงิน Bonds/ Promissory note/ Bills	ลูกหนี้ Debtor	สินทรัพย์อื่น ๆ Other assets	Province
เหนือ	1,078	3,533,897.4	178,640.6	500,061.6	5,091.3	2,682.5	390,616.4	2,456,805.0	Northern
กำแพงเพชร	24	15,073.9	817.7	7,583.8	66.7	-	77.5	6,528.2	Kamphaeng Phet
เชียงใหม่	199	509,467.7	46,049.3	91,089.1	-	8.6	242,215.2	130,105.5	Chiang Rai
เชียงใหม่	213	2,068,170.9	52,156.1	233,264.9	-	2,269.2	113,054.0	1,667,426.7	Chiang Mai
ตาก	54	62,212.9	2,689.7	12,632.6	47.4	-	4,978.5	41,864.7	Tak
นครสวรรค์	65	146,140.9	34,157.8	29,589.0	-	361.4	888.8	81,143.9	Nakhon Sawan
น่าน	31	20,302.8	5,071.4	13,685.5	1,175.0	-	20.0	350.9	Nan
พะเยา	24	22,957.0	253.0	6,147.0	-	-	10.0	16,547.0	Phayao
พิจิตร	30	8,760.7	3,162.8	3,692.9	-	30.0	75.0	1,800.0	Phichit
พิษณุโลก	55	109,300.9	8,805.1	15,424.5	-	-	18,261.6	66,809.7	Phitsanulok
เพชรบูรณ์	55	3,894.6	1,311.2	2,555.6	-	-	27.8	-	Phetchabun
แพร่	50	20,845.2	2,905.1	3,686.6	2,137.9	-	-	12,115.6	Phrae
แม่ฮ่องสอน	152	47,899.7	5,854.7	38,040.8	1,631.0	-	1,939.6	433.6	Mae Hong Son
ลำปาง	38	147,701.5	10,055.1	7,538.4	-	-	252.8	129,855.2	Lampang
ลำพูน	23	312,093.9	1,388.8	16,218.0	-	-	3,662.4	290,824.7	Lamphun
สุโขทัย	25	23,053.2	1,157.1	6,451.3	-	-	4,997.6	10,447.2	Sukhothai
อุตรดิตถ์	28	13,020.4	1,486.4	10,779.7	33.3	13.3	155.6	552.1	Uttaradit
อุทัยธานี	12	3,001.2	1,319.3	1,681.9	-	-	-	-	Uthai Thani

ตาราง 20 มูลค่าหนี้สินของโรงแรมและเกสต์เฮาส์ ณ วันที่ 31 ธันวาคม 2552 จำแนกตามจังหวัด

TABLE 20 VALUE OF LIABILITIES OF HOTELS AND GUEST HOUSES AS OF DECEMBER 31, 2009 BY PROVINCE

(พันบาท : In Thousand Baht)

จังหวัด	จำนวนโรงแรม/ เกสต์เฮาส์ Number of hotels/guest houses	รวม Total	เงินกู้ระยะสั้น Short - term loans	เงินกู้ระยะยาว Long - term loans	หนี้สินอื่น ๆ Other liabilities	Province
เหนือ	1,078	11,352,387.1	1,218,781.8	8,881,530.1	1,252,075.2	Northern
กำแพงเพชร	24	325,818.9	-	227,134.9	98,684.0	Kamphaeng Phet
เชียงใหม่	213	5,472,297.5	424,379.7	4,853,327.5	194,590.3	Chiang Mai
ตาก	54	91,534.8	5,466.3	54,387.4	31,681.1	Tak
นครสวรรค์	65	375,620.3	28,902.3	302,944.0	43,774.0	Nakhon Sawan
น่าน	31	166,454.9	4,523.5	98,531.0	63,400.4	Nan
พะเยา	24	21,436.5	8,777.5	11,915.8	743.2	Phayao
พิจิตร	30	226,106.0	906.0	224,300.0	900.0	Phichit
พิษณุโลก	55	1,883,688.5	332,122.1	1,394,720.3	156,846.1	Phitsanulok
เพชรบูรณ์	55	65,253.8	7,222.2	40,333.6	17,698.0	Phetchabun
แพร่	50	6,701.3	17.3	6,606.1	77.9	Phrae
แม่ฮ่องสอน	152	33,165.9	-	28,756.2	4,409.7	Mae Hong Son
ลำปาง	38	498,301.7	11,991.9	142,346.9	343,962.9	Lampang
ลำพูน	23	276,189.6	120,615.0	81,119.1	74,455.5	Lamphun
สุโขทัย	25	59,024.6	8,962.0	10,862.4	39,200.2	Sukhothai
อุตรดิตถ์	28	126,312.7	29,989.8	74,770.3	21,552.6	Uttaradit
อุทัยธานี	12	5,080.0	-	5,040.0	40.0	Uthai Thani

ตาราง 21 มูลค่าตามบัญชีของสินทรัพย์ถาวร ณ วันที่ 31 ธันวาคม 2552 จำแนกตามจังหวัด

TABLE 21 BOOK VALUE OF FIXED ASSETS AS OF DECEMBER 31, 2009 BY PROVINCE

(พันบาท : In Thousand Baht)

จังหวัด	จำนวนโรงแรม/ เกสต์เฮาส์ Number of hotels/ guest houses	มูลค่าตามบัญชีของสินทรัพย์ถาวรปลายงวดหรือ 31 ธันวาคม 2552 Book value of fixed assets as of December 31, 2009									Province
		รวม Total	ที่ดิน Land	อาคารและ สิ่งก่อสร้าง Building and construction	เครื่องจักร Machinery	ยานพาหนะ Vehicles	เครื่องใช้สำนักงาน (ครุภัณฑ์) Office appliances	เครื่องมืออื่น ๆ Other equipment	ซอฟต์แวร์ Software	สินทรัพย์ถาวร อื่น ๆ Other fixed assets	
เหนือ	1,078	21,628,188.0	9,174,073.9	10,003,318.7	463,392.7	313,121.4	694,377.7	699,733.3	50,593.7	229,576.6	Northern
กำแพงเพชร	24	471,084.2	183,986.6	194,140.1	3,618.9	11,327.9	33,587.3	43,822.9	586.8	13.7	Kamphaeng Phet
เชียงใหม่	199	4,283,641.2	1,237,796.7	2,398,635.5	111,339.4	81,847.2	178,595.5	154,914.6	10,333.3	110,179.0	Chiang Rai
เชียงใหม่	213	7,682,574.2	4,114,410.2	2,951,114.2	242,947.5	77,933.0	108,881.2	100,274.1	17,284.7	69,729.3	Chiang Mai
ตาก	54	918,776.6	164,355.8	617,766.8	42,804.3	15,083.9	23,381.1	31,851.5	20,132.8	3,400.4	Tak
นครสวรรค์	65	691,530.0	376,978.1	269,103.6	4,172.7	16,591.0	18,043.5	2,521.6	113.7	4,005.8	Nakhon Sawan
น่าน	31	445,879.5	157,011.8	231,540.2	646.6	3,840.5	40,708.8	9,815.9	148.8	2,166.9	Nan
พะเยา	24	260,407.1	153,587.9	93,007.7	-	5,595.5	7,787.1	428.9	-	-	Phayao
พิจิตร	30	203,968.6	59,183.7	123,300.3	5,416.6	7,680.0	7,819.4	341.4	222.7	4.5	Phichit
พิษณุโลก	55	2,236,019.2	954,115.7	918,227.4	36,599.8	17,883.4	171,701.1	127,882.7	6.0	9,603.1	Phitsanulok
เพชรบูรณ์	55	514,052.3	222,960.4	265,939.2	-	20,122.3	3,886.5	1,118.9	25.0	-	Phetchabun
แพร่	50	372,489.4	168,934.4	171,334.6	7,623.3	7,678.1	16,814.1	104.9	-	-	Phrae
แม่ฮ่องสอน	152	771,144.2	346,112.1	401,013.9	241.6	8,475.9	5,657.5	9,439.3	203.9	-	Mae Hong Son
ลำปาง	38	726,250.1	307,834.0	355,212.0	2,129.2	8,143.3	22,625.3	6,195.7	20.0	24,090.6	Lampang
ลำพูน	23	658,310.7	206,909.6	317,408.2	138.1	17,576.5	24,451.4	91,826.9	-	-	Lamphun
สุโขทัย	25	672,104.2	347,824.9	273,931.9	5,012.8	6,877.1	7,984.0	27,782.5	1,450.0	1,241.0	Sukhothai
อุตรดิตถ์	28	510,642.1	53,572.0	335,481.0	-	3,405.5	22,094.2	90,931.1	16.0	5,142.3	Uttaradit
อุทัยธานี	12	209,314.4	118,500.0	86,162.1	701.9	3,060.3	359.7	480.4	50.0	-	Uthai Thani

ตาราง 22 มูลค่าสินทรัพย์ถาวรที่เปลี่ยนแปลงระหว่าง มกราคม - 31 ธันวาคม 2552 จำแนกตามจังหวัด

TABLE 22 VALUE OF FIXED ASSETS CHANGED IN JANUARY - DECEMBER 31, 2009 BY PROVINCE

จังหวัด	จำนวนโรงแรม/ เกสต์เฮาส์ Number of hotels/ guest houses	มูลค่าสินทรัพย์ ถาวรที่ซื้อหรือ ผลิตขึ้นใช้เอง Value of new or cost producing of fixed assets	มูลค่าสินทรัพย์ ถาวรที่ขาย Value of disposal of fixed assets	ค่าโอนกรรมสิทธิ์ Ownership transfer fee	Province
เหนือ	1,078	249,307.4	1,080.5	87.5	Northern
กำแพงเพชร	24	9,089.5	-	-	Kamphaeng Phet
เชียงราย	199	13,805.8	-	-	Chiang Rai
เชียงใหม่	213	98,823.3	-	-	Chiang Mai
ตาก	54	3,160.6	-	-	Tak
นครสวรรค์	65	2,364.2	-	-	Nakhon Sawan
น่าน	31	5,302.6	-	87.5	Nan
พะเยา	24	-	734.3	-	Phayao
พิจิตร	30	3,516.6	-	-	Phichit
พิษณุโลก	55	81,191.2	-	-	Phitsanulok
เพชรบูรณ์	55	-	-	-	Phetchabun
แพร่	50	24.2	346.2	-	Phrae
แม่ฮ่องสอน	152	8,910.2	-	-	Mae Hong Son
ลำปาง	38	300.7	-	-	Lampang
ลำพูน	23	19,514.6	-	-	Lamphun
สุโขทัย	25	-	-	-	Sukhothai
อุตรดิตถ์	28	3,303.9	-	-	Uttaradit
อุทัยธานี	12	-	-	-	Uthai Thani

ภาคตะวันออกเฉียงเหนือ
NORTHEASTERN REGION

สารบัญตารางสถิติ

- ตาราง 1 จำนวนและร้อยละของโรงแรมและเกสต์เฮาส์ จำแนกตามจังหวัด
- ตาราง 2 จำนวนและร้อยละของโรงแรมและเกสต์เฮาส์ จำแนกตามรูปแบบการจัดตั้ง ตามกฎหมาย และจังหวัด
- ตาราง 3 จำนวนและร้อยละของโรงแรมและเกสต์เฮาส์ จำแนกตามระยะเวลาในการ ดำเนินกิจการ และจังหวัด
- ตาราง 4 จำนวนและร้อยละของโรงแรมและเกสต์เฮาส์ จำแนกตามเงินทุนจดทะเบียน และจังหวัด
- ตาราง 5 จำนวนและร้อยละของห้องพัก จำแนกตามประเภทห้องพัก และจังหวัด
- ตาราง 6 จำนวนและร้อยละของห้องสามัญ จำแนกตามประเภทห้องพัก และจังหวัด
- ตาราง 7 จำนวนและร้อยละของผู้เข้าพักชาวไทยและชาวต่างประเทศ จำแนกตามจังหวัด
- ตาราง 8 จำนวนและร้อยละของห้องประชุม/สัมมนา หรือห้องจัดเลี้ยง จำแนกตาม ขนาดความจุ (คน) และจังหวัด
- ตาราง 9 จำนวนและร้อยละของโรงแรมและเกสต์เฮาส์ที่มีการจัดประชุม/สัมมนา จำแนกตามจำนวนครั้งของการจัดประชุม/สัมมนา และจังหวัด
- ตาราง 10 จำนวนและร้อยละของผู้เข้าร่วมประชุม/สัมมนา ตามจำนวนครั้งของการจัด ประชุม/สัมมนา จำแนกตามจังหวัด
- ตาราง 11.1 จำนวนผู้ใช้บริการภัตตาคาร/ห้องอาหารเฉลี่ยต่อวัน จำแนกตามผู้ใช้บริการ และจังหวัด
- ตาราง 11.2 จำนวนผู้ใช้บริการสถานบันเทิงเฉลี่ยต่อวัน จำแนกตามผู้ใช้บริการ และจังหวัด
- ตาราง 11.3 จำนวนผู้ใช้บริการร้านขายของที่ระลึกเฉลี่ยต่อวัน จำแนกตามผู้ใช้บริการ และจังหวัด
- ตาราง 12 จำนวนและร้อยละของโรงแรมและเกสต์เฮาส์ จำแนกตามการมีสิ่งอำนวยความสะดวก บริการ ประเภทของสิ่งอำนวยความสะดวก และจังหวัด
- ตาราง 13 จำนวนคนทำงานในโรงแรมและเกสต์เฮาส์ จำแนกตามลักษณะการจ้างงาน เพศ และจังหวัด
- ตาราง 14 จำนวนคนทำงาน จำนวนห้องพักและจำนวนคนทำงานเฉลี่ยต่อห้องพัก จำแนกตาม จังหวัด
- ตาราง 15 ข้อมูลสถิติที่สำคัญ จำแนกตามจังหวัด

สารบัญตารางสถิติ (ต่อ)

- ตาราง 16 ค่าใช้จ่ายด้านบุคลากรในปี 2552 จำแนกตามจังหวัด
- ตาราง 17 ค่าใช้จ่ายในการดำเนินการของโรงแรมและเกสต์เฮาส์ในปี 2552 จำแนกตามจังหวัด
- ตาราง 18 รายรับจากการดำเนินการของโรงแรมและเกสต์เฮาส์ในปี 2552 จำแนกตามจังหวัด
- ตาราง 19 มูลค่าสินทรัพย์หมุนเวียนของโรงแรมและเกสต์เฮาส์ ณ วันที่ 31 ธันวาคม 2552 จำแนกตามจังหวัด
- ตาราง 20 มูลค่าหนี้สินของโรงแรมและเกสต์เฮาส์ ณ วันที่ 31 ธันวาคม 2552 จำแนกตามจังหวัด
- ตาราง 21 มูลค่าตามบัญชีของสินทรัพย์ถาวร ณ วันที่ 31 ธันวาคม 2552 จำแนกตามจังหวัด
- ตาราง 22 มูลค่าสินทรัพย์ถาวรที่เปลี่ยนแปลงระหว่าง มกราคม - 31 ธันวาคม 2552 จำแนกตามจังหวัด

ตาราง 1 จำนวนและร้อยละของโรงแรมและเกสต์เฮาส์ จำแนกตามจังหวัด

TABLE 1 NUMBER AND PERCENTAGE OF HOTELS AND GUEST HOUSES BY PROVINCE

จังหวัด	โรงแรม/เกสต์เฮาส์		ห้องพัก		Province
	Hotels/guest houses		Room		
	จำนวน Number	ร้อยละ %	จำนวน Number	ร้อยละ %	
ตะวันออกเฉียงเหนือ	1,091	100.0	35,573	100.0	Northeastern
กาฬสินธุ์	32	2.9	830	2.3	Kalasin
ขอนแก่น	82	7.5	4,411	12.4	Khon Kaen
ชัยภูมิ	43	4.0	935	2.6	Chaiyaphum
นครพนม	39	3.6	1,069	3.0	Nakhon Phanom
นครราชสีมา	121	11.1	7,027	19.7	Nakhon Ratchasima
บุรีรัมย์	39	3.6	1,191	3.3	Buri Rum
มหาสารคาม	56	5.1	1,125	3.1	Maha Sarakham
มุกดาหาร	25	2.3	947	2.7	Mukdahan
ยโสธร	30	2.8	773	2.2	Yasothon
ร้อยเอ็ด	34	3.1	1,265	3.6	Roi-Et
เลย	103	9.4	2,547	7.2	Loei
ศรีสะเกษ	33	3.0	959	2.7	Si Sa Ket
สกลนคร	118	10.8	2,449	6.9	Sakon Nakhon
สุรินทร์	27	2.5	1,249	3.5	Surin
หนองคาย	92	8.4	2,078	5.8	Nong Khai
หนองบัวลำภู	19	1.7	310	0.9	Nong Bua Lam Phu
อำนาจเจริญ	29	2.7	483	1.4	Amnat Charoen
อุดรธานี	69	6.3	2,518	7.1	Udon Thani
อุบลราชธานี	100	9.2	3,407	9.6	Ubon Ratchathani

ตาราง 2 จำนวนและร้อยละของโรงแรมและเกสต์เฮาส์ จำแนกตามรูปแบบการจัดตั้งตามกฎหมาย และจังหวัด

TABLE 2 NUMBER AND PERCENTAGE OF HOTELS AND GUEST HOUSES BY FORM OF LEGAL ORGANIZATION AND PROVINCE

จังหวัด	รวม		ส่วนบุคคล		ห้างหุ้นส่วนสามัญ		บริษัทจำกัด		Province
	Total		ห้างหุ้นส่วนสามัญ ที่ไม่เป็นนิติบุคคล		นิติบุคคล ห้างหุ้นส่วนจำกัด		บริษัทจำกัด (มหาชน) Company limited, public company limited		
	จำนวน	ร้อยละ	จำนวน	ร้อยละ	จำนวน	ร้อยละ	จำนวน	ร้อยละ	
	Number	%	Number	%	Number	%	Number	%	
ตะวันออกเฉียงเหนือ	1,091	100.0	832	76.3	116	10.6	143	13.1	Northeastern
กาฬสินธุ์	32	100.0	27	84.4	3	9.4	2	6.2	Kalasin
ขอนแก่น	82	100.0	46	56.1	19	23.2	17	20.7	Khon Kaen
ชัยภูมิ	43	100.0	43	100.0	-	-	-	-	Chaiyaphum
นครพนม	39	100.0	37	94.9	-	-	2	5.1	Nakhon Phanom
นครราชสีมา	121	100.0	46	38.0	33	27.3	42	34.7	Nakhon Ratchasima
บุรีรัมย์	39	100.0	27	69.2	7	18.0	5	12.8	Buri Rum
มหาสารคาม	56	100.0	52	92.9	4	7.1	-	-	Maha Sarakham
มุกดาหาร	25	100.0	19	76.0	1	4.0	5	20.0	Mukdahan
ยโสธร	30	100.0	25	83.3	4	13.3	1	3.3	Yasothon
ร้อยเอ็ด	34	100.0	20	58.8	8	23.5	6	17.7	Roi-Et
เลย	103	100.0	91	88.3	7	6.8	5	4.9	Loei
ศรีสะเกษ	33	100.0	28	84.8	2	6.1	3	9.1	Si Sa Ket
สกลนคร	118	100.0	110	93.2	3	2.6	5	4.2	Sakon Nakhon
สุรินทร์	27	100.0	17	63.0	6	22.2	4	14.8	Surin
หนองคาย	92	100.0	71	77.2	3	3.2	18	19.6	Nong Khai
หนองบัวลำภู	19	100.0	16	84.2	2	10.5	1	5.3	Nong Bua Lam Phu
อำนาจเจริญ	29	100.0	28	96.6	-	-	1	3.4	Amnat Charoen
อุดรธานี	69	100.0	48	69.6	6	8.7	15	21.7	Udon Thani
อุบลราชธานี	100	100.0	81	81.0	8	8.0	11	11.0	Ubon Ratchathani

ตาราง 3 จำนวนและร้อยละของโรงแรมและเกสต์เฮาส์ จำแนกตามระยะเวลาในการดำเนินงาน และจังหวัด

TABLE 3 NUMBER AND PERCENTAGE OF HOTELS AND GUEST HOUSES BY PERIOD OF OPERATION AND PROVINCE

จังหวัด	รวม		ระยะเวลาในการดำเนินงาน (ปี) Period of operation(Years)								Province
	Total		< 5		5 - 9		10 - 19		≥ 20		
	จำนวน	ร้อยละ	จำนวน	ร้อยละ	จำนวน	ร้อยละ	จำนวน	ร้อยละ	จำนวน	ร้อยละ	
	Number	%	Number	%	Number	%	Number	%	Number	%	
ตะวันออกเฉียงเหนือ	1,091	100.0	274	25.1	359	32.9	261	24.0	197	18.0	Northeastern
กาฬสินธุ์	32	100.0	11	34.4	5	15.6	8	25.0	8	25.0	Kalasin
ขอนแก่น	82	100.0	16	19.5	13	15.9	21	25.6	32	39.0	Khon Kaen
ชัยภูมิ	43	100.0	26	60.5	14	32.5	-	-	3	7.0	Chaiyaphum
นครพนม	39	100.0	11	28.2	9	23.1	9	23.1	10	25.6	Nakhon Phanom
นครราชสีมา	121	100.0	11	9.1	23	19.0	59	48.8	28	23.1	Nakhon Ratchasima
บุรีรัมย์	39	100.0	4	10.3	16	41.0	13	33.3	6	15.4	Buri Rum
มหาสารคาม	56	100.0	23	41.1	21	37.5	7	12.5	5	8.9	Maha Sarakham
มุกดาหาร	25	100.0	2	8.0	8	32.0	12	48.0	3	12.0	Mukdahan
ยโสธร	30	100.0	17	56.7	6	20.0	4	13.3	3	10.0	Yasothon
ร้อยเอ็ด	34	100.0	4	11.8	11	32.3	9	26.5	10	29.4	Roi-Et
เลย	103	100.0	21	20.4	48	46.6	25	24.3	9	8.7	Loei
ศรีสะเกษ	33	100.0	9	27.3	9	27.3	14	42.4	1	3.0	Si Sa Ket
สกลนคร	118	100.0	41	34.7	41	34.7	18	15.3	18	15.3	Sakon Nakhon
สุรินทร์	27	100.0	6	22.2	12	44.5	-	-	9	33.3	Surin
หนองคาย	92	100.0	14	15.2	36	39.1	26	28.3	16	17.4	Nong Khai
หนองบัวลำภู	19	100.0	5	26.3	8	42.1	4	21.1	2	10.5	Nong Bua Lam Phu
อำนาจเจริญ	29	100.0	15	51.7	9	31.0	3	10.4	2	6.9	Amnat Charoen
อุดรธานี	69	100.0	11	16.0	33	47.8	9	13.0	16	23.2	Udon Thani
อุบลราชธานี	100	100.0	27	27.0	37	37.0	20	20.0	16	16.0	Ubon Ratchathani

ตาราง 4 จำนวนและร้อยละของโรงแรมและเกสต์เฮาส์ จำแนกตามเงินทุนจดทะเบียนและจังหวัด

TABLE 4 NUMBER AND PERCENTAGE OF HOTELS AND GUEST HOUSES BY VALUE OF REGISTERED CAPITAL AND PROVINCE

จังหวัด	รวม		เงินทุนจดทะเบียน (ล้านบาท) Value of registered capital (Million Baht)												Province
	Total		< 1		1 - 9		10 - 49		50 - 99		100 - 199		≥ 200		
	จำนวน	ร้อยละ	จำนวน	ร้อยละ	จำนวน	ร้อยละ	จำนวน	ร้อยละ	จำนวน	ร้อยละ	จำนวน	ร้อยละ	จำนวน	ร้อยละ	
	Number	%	Number	%	Number	%	Number	%	Number	%	Number	%	Number	%	
ตะวันออกเฉียงเหนือ	259	100.0	61	23.5	108	41.7	52	20.1	21	8.1	7	2.7	10	3.9	Northeastern
กาฬสินธุ์	5	100.0	-	-	3	60.0	-	-	-	-	2	40.0	-	-	Kalasin
ขอนแก่น	36	100.0	6	16.7	17	47.2	3	8.3	6	16.7	3	8.3	1	2.8	Khon Kaen
ชัยภูมิ	-	-	-	-	-	-	-	-	-	-	-	-	-	-	Chaiyaphum
นครพนม	2	100.0	-	-	1	50.0	-	-	1	50.0	-	-	-	-	Nakhon Phanom
นครราชสีมา	75	100.0	20	26.6	27	36.0	15	20.0	9	12.0	-	-	4	5.4	Nakhon Ratchasima
บุรีรัมย์	12	100.0	3	25.0	6	50.0	3	25.0	-	-	-	-	-	-	Buri Rum
มหาสารคาม	4	100.0	-	-	-	-	4	100.0	-	-	-	-	-	-	Maha Sarakham
มุกดาหาร	6	100.0	2	33.3	1	16.7	1	16.7	1	16.7	-	-	1	16.7	Mukdahan
ยโสธร	5	100.0	-	-	3	60.0	2	40.0	-	-	-	-	-	-	Yasothon
ร้อยเอ็ด	14	100.0	3	21.4	8	57.2	3	21.4	-	-	-	-	-	-	Roi-Et
เลย	12	100.0	4	33.3	7	58.4	-	-	-	-	-	-	1	8.3	Loei
ศรีสะเกษ	5	100.0	2	40.0	2	40.0	1	20.0	-	-	-	-	-	-	Si Sa Ket
สกลนคร	8	100.0	1	12.5	6	75.0	-	-	1	12.5	-	-	-	-	Sakon Nakhon
สุรินทร์	10	100.0	1	10.0	6	60.0	1	10.0	-	-	2	20.0	-	-	Surin
หนองคาย	21	100.0	14	66.6	1	4.8	4	19.0	1	4.8	-	-	1	4.8	Nong Khai
หนองบัวลำภู	3	100.0	-	-	3	100.0	-	-	-	-	-	-	-	-	Nong Bua Lam Phu
อำนาจเจริญ	1	100.0	-	-	-	-	1	100.0	-	-	-	-	-	-	Amnat Charoen
อุดรธานี	21	100.0	3	14.3	10	47.6	6	28.6	2	9.5	-	-	-	-	Udon Thani
อุบลราชธานี	19	100.0	2	10.5	7	36.9	8	42.1	-	-	-	-	2	10.5	Ubon Ratchathani

ตาราง 5 จำนวนและร้อยละของห้องพัก จำแนกตามประเภทห้องพัก และจังหวัด

TABLE 5 NUMBER AND PERCENTAGE OF ROOMS BY TYPE OF ROOM AND PROVINCE

จังหวัด	จำนวนโรงแรม/ เกสต์เฮาส์ Number of hotels/guest houses	รวม		ห้องชุด		ห้องสามัญ		Province
		Total		Suite room		Common room		
		จำนวน Number	ร้อยละ %	จำนวน Number	ร้อยละ %	จำนวน Number	ร้อยละ %	
ตะวันออกเฉียงเหนือ	1,091	35,573	100.0	1,090	3.1	34,483	96.9	Northeastern
กาฬสินธุ์	32	830	100.0	8	1.0	822	99.0	Kalasin
ขอนแก่น	82	4,411	100.0	137	3.1	4,274	96.9	Khon Kaen
ชัยภูมิ	43	935	100.0	33	3.5	902	96.5	Chaiyaphum
นครพนม	39	1,069	100.0	17	1.6	1,052	98.4	Nakhon Phanom
นครราชสีมา	121	7,027	100.0	213	3.0	6,814	97.0	Nakhon Ratchasima
บุรีรัมย์	39	1,191	100.0	8	0.7	1,183	99.3	Buri Rum
มหาสารคาม	56	1,125	100.0	16	1.4	1,109	98.6	Maha Sarakham
มุกดาหาร	25	947	100.0	31	3.3	916	96.7	Mukdahan
ยโสธร	30	773	100.0	1	0.1	772	99.9	Yasothon
ร้อยเอ็ด	34	1,265	100.0	20	1.6	1,245	98.4	Roi-Et
เลย	103	2,547	100.0	165	6.5	2,382	93.5	Loei
ศรีสะเกษ	33	959	100.0	9	0.9	950	99.1	Si Sa Ket
สกลนคร	118	2,449	100.0	31	1.3	2,418	98.7	Sakon Nakhon
สุรินทร์	27	1,249	100.0	32	2.6	1,217	97.4	Surin
หนองคาย	92	2,078	100.0	112	5.4	1,966	94.6	Nong Khai
หนองบัวลำภู	19	310	100.0	8	2.6	302	97.4	Nong Bua Lam Phu
อำนาจเจริญ	29	483	100.0	10	2.1	473	97.9	Amnat Charoen
อุดรธานี	69	2,518	100.0	82	3.3	2,436	96.7	Udon Thani
อุบลราชธานี	100	3,407	100.0	157	4.6	3,250	95.4	Ubon Ratchathani

ตาราง 6 จำนวนและร้อยละของห้องสามัญ จำแนกตามประเภทห้องพัก และจังหวัด

TABLE 6 NUMBER AND PERCENTAGE OF COMMON ROOMS BY TYPE OF ROOM AND PROVINCE

จังหวัด	ห้องสามัญ Common room																				Province
	รวม Total		ห้องเตียงเดี่ยว Double bedded room						ห้องเตียงคู่ Twin bedded room						อื่น ๆ Other room						
			รวม Total		ห้องพักที่มี เครื่องปรับอากาศ Room with air condition		ห้องพักที่ไม่มี เครื่องปรับอากาศ Room without air condition		รวม Total		ห้องพักที่มี เครื่องปรับอากาศ Room with air condition		ห้องพักที่ไม่มี เครื่องปรับอากาศ Room without air condition		รวม Total		ห้องพักที่มี เครื่องปรับอากาศ Room with air condition		ห้องพักที่ไม่มี เครื่องปรับอากาศ Room without air condition		
	จำนวน Number	ร้อยละ %	จำนวน Number	ร้อยละ %	จำนวน Number	ร้อยละ %	จำนวน Number	ร้อยละ %	จำนวน Number	ร้อยละ %	จำนวน Number	ร้อยละ %	จำนวน Number	ร้อยละ %	จำนวน Number	ร้อยละ %	จำนวน Number	ร้อยละ %	จำนวน Number	ร้อยละ %	
	ตะวันออกเฉียงเหนือ	34,483	100.0	17,852	51.8	13,505	75.6	4,347	24.4	14,412	41.8	13,002	90.2	1,410	9.8	2,219	6.4	1,957	88.2	262	
กาฬสินธุ์	822	100.0	257	31.3	139	54.2	118	45.8	322	39.1	297	92.2	25	7.8	243	29.6	207	85.2	36	14.8	Kalasin
ขอนแก่น	4,274	100.0	1,955	45.8	1,600	81.8	355	18.2	2,168	50.7	2,007	92.6	161	7.4	151	3.5	147	97.3	4	2.7	Khon Kaen
ชัยภูมิ	902	100.0	605	67.1	557	92.1	48	7.9	239	26.5	239	100.0	-	-	58	6.4	58	100.0	-	-	Chaiyaphum
นครพนม	1,052	100.0	543	51.6	359	66.1	184	33.9	500	47.5	468	93.6	32	6.4	9	0.9	5	55.6	4	44.4	Nakhon Phanom
นครราชสีมา	6,814	100.0	3,084	45.3	2,122	68.8	962	31.2	3,293	48.3	3,073	93.3	220	6.7	437	6.4	437	100.0	-	-	Nakhon Ratchasima
บุรีรัมย์	1,183	100.0	841	71.1	610	72.5	231	27.5	331	28.0	269	81.3	62	18.7	11	0.9	11	100.0	-	-	Buri Rum
มหาสารคาม	1,109	100.0	453	40.8	399	88.1	54	11.9	323	29.2	318	98.4	5	1.6	333	30.0	300	90.1	33	9.9	Maha Sarakham
มุกดาหาร	916	100.0	437	47.7	357	81.7	80	18.3	386	42.1	363	94.0	23	6.0	93	10.2	67	72.0	26	28.0	Mukdahan
ยโสธร	772	100.0	538	69.7	477	88.7	61	11.3	234	30.3	228	97.4	6	2.6	-	-	-	-	-	-	Yasothon
ร้อยเอ็ด	1,245	100.0	684	55.0	541	79.0	143	21.0	526	42.2	489	93.0	37	7.0	35	2.8	28	80.0	7	20.0	Roi-Et
เลย	2,382	100.0	1,021	42.9	749	73.3	272	26.7	927	38.9	729	78.6	198	21.4	434	18.2	329	75.8	105	24.2	Loei
ศรีสะเกษ	950	100.0	465	49.0	379	81.5	86	18.5	320	33.6	148	46.3	172	53.7	165	17.4	143	86.7	22	13.3	Si Sa Ket
สกลนคร	2,418	100.0	1,699	70.3	1,277	75.2	422	24.8	693	28.7	626	90.3	67	9.7	26	1.0	26	100.0	-	-	Sakon Nakhon
สุรินทร์	1,217	100.0	665	54.6	498	74.9	167	25.1	524	43.1	497	94.8	27	5.2	28	2.3	28	100.0	-	-	Surin
หนองคาย	1,966	100.0	991	50.4	801	80.8	190	19.2	931	47.4	727	78.1	204	21.9	44	2.2	22	50.0	22	50.0	Nong Khai
หนองบัวลำภู	302	100.0	175	58.0	123	70.3	52	29.7	103	34.1	88	85.4	15	14.6	24	7.9	24	100.0	-	-	Nong Bua Lam Phu
อำนาจเจริญ	473	100.0	356	75.3	252	70.8	104	29.2	97	20.5	81	83.5	16	16.5	20	4.2	20	100.0	-	-	Amnat Charoen
อุดรธานี	2,436	100.0	1,416	58.1	922	65.1	494	34.9	1,006	41.3	975	96.9	31	3.1	14	0.6	11	78.6	3	21.4	Udon Thani
อุบลราชธานี	3,250	100.0	1,667	51.3	1,343	80.6	324	19.4	1,489	45.8	1,380	92.7	109	7.3	94	2.9	94	100.0	-	-	Ubon Ratchathani

ตาราง 7 จำนวนและร้อยละของผู้เข้าพักชาวไทยและชาวต่างประเทศ จำแนกตามจังหวัด

TABLE 7 NUMBER AND PERCENTAGE OF GUEST BY NATIONALITY BY PROVINCE

จังหวัด	จำนวนโรงแรม/ เกสต์เฮาส์		ผู้เข้าพักชาวไทย Thai guest						ผู้เข้าพักชาวต่างประเทศ		Province	
	Number of hotels/ guest houses	รวม Total	รวม Total		คนในพื้นที่ Local		คนนอกพื้นที่ Non local		Foreigner guest			
			จำนวน Number	ร้อยละ %	จำนวน Number	ร้อยละ %	จำนวน Number	ร้อยละ %	จำนวน Number	ร้อยละ %		
ตะวันออกเฉียงเหนือ	1,091	9,531,749	100.0	8,782,110	92.1	3,492,402	39.8	5,289,708	60.2	749,639	7.9	Northeastern
กาฬสินธุ์	32	272,178	100.0	271,026	99.6	128,404	47.4	142,622	52.6	1,152	0.4	Kalasin
ขอนแก่น	82	1,393,391	100.0	1,201,117	86.2	293,211	24.4	907,906	75.6	192,274	13.8	Khon Kaen
ชัยภูมิ	43	246,809	100.0	245,603	99.5	69,547	28.3	176,056	71.7	1,206	0.5	Chaiyaphum
นครพนม	39	115,249	100.0	108,628	94.3	40,630	37.4	67,998	62.6	6,621	5.7	Nakhon Phanom
นครราชสีมา	121	3,243,861	100.0	2,933,143	90.4	889,024	30.3	2,044,119	69.7	310,718	9.6	Nakhon Ratchasima
บุรีรัมย์	39	349,080	100.0	327,010	93.7	172,051	52.6	154,959	47.4	22,070	6.3	Buri Rum
มหาสารคาม	56	428,861	100.0	428,151	99.8	334,200	78.1	93,951	21.9	710	0.2	Maha Sarakham
มุกดาหาร	25	211,860	100.0	204,057	96.3	66,258	32.5	137,799	67.5	7,803	3.7	Mukdahan
ยโสธร	30	188,647	100.0	184,599	97.8	103,854	56.3	80,745	43.7	4,048	2.2	Yasothon
ร้อยเอ็ด	34	333,815	100.0	326,912	97.9	155,581	47.6	171,331	52.4	6,903	2.1	Roi-Et
เลย	103	168,507	100.0	164,304	97.5	76,750	46.7	87,554	53.3	4,203	2.5	Loei
ศรีสะเกษ	33	240,574	100.0	222,552	92.5	145,067	65.2	77,485	34.8	18,022	7.5	Si Sa Ket
สกลนคร	118	444,770	100.0	430,598	96.8	320,206	74.4	110,392	25.6	14,172	3.2	Sakon Nakhon
สุรินทร์	27	187,853	100.0	165,302	88.0	53,850	32.6	111,452	67.4	22,551	12.0	Surin
หนองคาย	92	657,043	100.0	594,024	90.4	175,973	29.6	418,051	70.4	63,019	9.6	Nong Khai
หนองบัวลำภู	19	51,660	100.0	50,477	97.7	22,635	44.8	27,842	55.2	1,183	2.3	Nong Bua Lam Phu
อำนาจเจริญ	29	102,866	100.0	101,012	98.2	33,353	33.0	67,659	67.0	1,854	1.8	Amnat Charoen
อุดรธานี	69	419,212	100.0	379,116	90.4	182,011	48.0	197,105	52.0	40,096	9.6	Udon Thani
อุบลราชธานี	100	475,513	100.0	444,479	93.5	229,797	51.7	214,682	48.3	31,034	6.5	Ubon Ratchathani

ตาราง 8 จำนวนและร้อยละของห้องประชุม/สัมมนา หรือห้องจัดเลี้ยง จำแนกตามขนาดความจุ (คน) และจังหวัด

TABLE 8 NUMBER AND PERCENTAGE OF MEETING/SEMINAR OR CONFERENCE ROOM BY CAPACITY (PERSONS) OF MEETING/SEMINAR OR CONFERENCE ROOM AND PROVINCE

จังหวัด	จำนวนโรงแรมและเกสต์เฮาส์ ที่มีห้องประชุม/สัมมนา Number of hotels/guest houses With meeting/ seminar rooms	ขนาดความจุ (คน) ของห้องประชุม/สัมมนา หรือห้องจัดเลี้ยง Capacity (persons) of meeting/seminar or conference room														Province
		รวม		1 - 49		50 - 199		200 - 299		300 - 399		400 - 499		≥ 500		
		จำนวน	ร้อยละ	จำนวน	ร้อยละ	จำนวน	ร้อยละ	จำนวน	ร้อยละ	จำนวน	ร้อยละ	จำนวน	ร้อยละ	จำนวน	ร้อยละ	
		Number	%	Number	%	Number	%	Number	%	Number	%	Number	%	Number	%	
ตะวันออกเฉียงเหนือ	211	614	100.0	140	22.8	313	50.9	54	8.8	35	5.7	11	1.8	61	10.0	Northeastern
กาฬสินธุ์	7	16	100.0	2	12.5	10	62.5	3	18.8	-	-	-	-	1	6.2	Kalasin
ขอนแก่น	24	83	100.0	22	26.5	38	45.8	3	3.6	1	1.2	5	6.0	14	16.9	Khon Kaen
ชัยภูมิ	8	31	100.0	3	9.7	15	48.4	-	-	3	9.7	-	-	10	32.2	Chaiyaphum
นครพนม	7	22	100.0	5	22.7	11	50.0	2	9.1	1	4.5	2	9.1	1	4.5	Nakhon Phanom
นครราชสีมา	51	161	100.0	44	27.3	88	54.7	11	6.8	14	8.7	-	-	4	2.5	Nakhon Ratchasima
บุรีรัมย์	7	18	100.0	5	27.8	10	55.6	3	16.6	-	-	-	-	-	-	Buri Rum
มหาสารคาม	6	22	100.0	-	-	10	45.4	4	18.2	-	-	-	-	8	36.4	Maha Sarakham
มุกดาหาร	5	15	100.0	3	20.0	9	60.0	-	-	1	6.7	1	6.7	1	6.7	Mukdahan
ยโสธร	6	11	100.0	-	-	6	54.5	3	27.3	1	9.1	-	-	1	9.1	Yasothon
ร้อยเอ็ด	5	20	100.0	1	5.0	9	45.0	3	15.0	1	5.0	1	5.0	5	25.0	Roi-Et
เลย	24	28	100.0	6	21.4	17	60.7	4	14.3	1	3.6	-	-	-	-	Loei
ศรีสะเกษ	4	9	100.0	2	22.2	3	33.3	1	11.1	-	-	2	22.2	1	11.1	Si Sa Ket
สกลนคร	15	30	100.0	6	20.0	14	46.7	5	16.7	1	3.3	-	-	4	13.3	Sakon Nakhon
สุรินทร์	6	20	100.0	3	15.0	11	55.0	1	5.0	1	5.0	-	-	4	20.0	Surin
หนองคาย	12	27	100.0	9	33.3	10	37.0	2	7.4	4	14.8	-	-	2	7.4	Nong Khai
หนองบัวลำภู	2	3	100.0	1	33.3	2	66.7	-	-	-	-	-	-	-	-	Nong Bua Lam Phu
อำนาจเจริญ	2	5	100.0	-	-	3	60.0	1	20.0	-	-	-	-	1	20.0	Amnat Charoen
อุดรธานี	8	42	100.0	16	38.1	18	42.9	6	14.3	2	4.7	-	-	-	-	Udon Thani
อุบลราชธานี	12	51	100.0	12	23.5	29	56.8	2	3.9	4	7.9	-	-	4	7.9	Ubon Ratchathani

ตาราง 9 จำนวนและร้อยละของโรงแรมและเกสต์เฮาส์ที่มีการจัดประชุม/สัมมนา จำแนกตามจำนวนครั้งของการจัดประชุม/สัมมนา และจังหวัด

TABLE 9 NUMBER AND PERCENTAGE OF HOTELS AND GUEST HOUSES OF MEETING/SEMINAR ROOMS BY NUMBER OF MEETING/SEMINAR ARRANGEMENT AND PROVINCE

จังหวัด	จำนวนโรงแรมและเกสต์เฮาส์ ที่มีห้องประชุม/สัมมนา	จำนวนครั้งในการจัดประชุม/สัมมนา Number of meeting/seminar arrangement												จำนวนการประชุม เฉลี่ยต่อโรงแรมที่มี การจัดการประชุม	Province
		รวม		1 - 9		10 - 39		40 - 69		70 - 99		≥ 100			
	Number of hotels/guest houses	จำนวน Number	ร้อยละ %	จำนวน Number	ร้อยละ %	จำนวน Number	ร้อยละ %	จำนวน Number	ร้อยละ %	จำนวน Number	ร้อยละ %	จำนวน Number	ร้อยละ %	Average number of arrangement per hotel	
ตะวันออกเฉียงเหนือ	211	196	100.0	53	27.0	65	33.2	19	9.7	6	3.1	53	27.0	104.1	Northeastern
กาฬสินธุ์	7	5	100.0	2	40.0	3	60.0	-	-	-	-	-	-	9.6	Kalasin
ขอนแก่น	24	19	100.0	4	21.0	5	26.3	1	5.3	-	-	9	47.4	414.2	Khon Kaen
ชัยภูมิ	8	8	100.0	5	62.5	-	-	-	-	-	-	3	37.5	67.5	Chaiyaphum
นครพนม	7	7	100.0	2	28.6	2	28.6	-	-	-	-	3	42.8	73.1	Nakhon Phanom
นครราชสีมา	51	51	100.0	16	31.4	18	35.3	-	-	3	5.9	14	27.4	67.5	Nakhon Ratchasima
บุรีรัมย์	7	6	100.0	1	16.7	3	50.0	2	33.3	-	-	-	-	26.4	Buri Rum
มหาสารคาม	6	6	100.0	2	33.3	4	66.7	-	-	-	-	-	-	7.6	Maha Sarakham
มุกดาหาร	5	5	100.0	1	20.0	2	40.0	-	-	-	-	2	40.0	79.4	Mukdahan
ยโสธร	6	6	100.0	1	16.7	3	50.0	1	16.7	-	-	1	16.7	81.6	Yasothon
ร้อยเอ็ด	5	5	100.0	-	-	1	20.0	2	40.0	-	-	2	40.0	197.0	Roi-Et
เลย	24	24	100.0	10	41.7	9	37.5	2	8.3	2	8.3	1	4.2	23.1	Loei
ศรีสะเกษ	4	4	100.0	2	50.0	-	-	-	-	-	-	2	50.0	158.7	Si Sa Ket
สกลนคร	15	13	100.0	3	23.1	6	46.1	1	7.7	-	-	3	23.1	46.0	Sakon Nakhon
สุรินทร์	6	6	100.0	-	-	2	33.3	-	-	-	-	4	66.7	87.0	Surin
หนองคาย	12	7	100.0	3	42.9	-	-	-	-	1	14.2	3	42.9	181.8	Nong Khai
หนองบัวลำภู	2	2	100.0	1	50.0	-	-	-	-	-	-	1	50.0	76.5	Nong Bua Lam Phu
อำนาจเจริญ	2	2	100.0	-	-	-	-	2	100.0	-	-	-	-	47.9	Amnat Charoen
อุดรธานี	8	8	100.0	-	-	2	25.0	6	75.0	-	-	-	-	52.5	Udon Thani
อุบลราชธานี	12	12	100.0	-	-	5	41.7	2	16.6	-	-	5	41.7	120.2	Ubon Ratchathani

ตาราง 10 จำนวนและร้อยละของผู้เข้าร่วมประชุม/สัมมนา ตามจำนวนครั้งของการจัดประชุม/สัมมนา จำแนกตามจังหวัด

TABLE 10 NUMBER AND PERCENTAGE OF MEETING/SEMINAR ATTENDANT ACCORDING TO TIMES OF MEETING/SEMINAR BY PROVINCE

จังหวัด	จำนวนโรงแรมและเกสต์เฮาส์		จำนวนผู้เข้าร่วมประชุม/สัมมนา ตามจำนวนครั้งของการจัดประชุม/สัมมนา Number of attendant according to times of meeting/seminar												จำนวนผู้เข้าร่วมประชุม/สัมมนาเฉลี่ยต่อครั้ง Number of meeting attendants per times	Province
	Number of hotels/guest houses		รวม		1 - 9		10 - 39		40 - 69		70 - 99		≥ 100			
	มีห้องประชุม/สัมมนา	การจัดประชุม/สัมมนา	Total		ครั้ง/Time		ครั้ง/Time		ครั้ง/Time		ครั้ง/Time		ครั้ง/Time			
	With meeting/ seminar room	With holding meeting/ seminar	จำนวน	ร้อยละ	จำนวน	ร้อยละ	จำนวน	ร้อยละ	จำนวน	ร้อยละ	จำนวน	ร้อยละ	จำนวน	ร้อยละ		
ตะวันออกเฉียงเหนือ	211	196	2,430,478	100.0	21,111	0.9	225,488	9.3	78,109	3.2	29,278	1.2	2,076,492	85.4	119.0	Northeastern
กาฬสินธุ์	7	5	2,608	100.0	268	10.3	2,340	89.7	-	-	-	-	-	-	52.0	Kalasin
ขอนแก่น	24	19	650,564	100.0	3,606	0.6	14,400	2.2	7,143	1.1	-	-	625,415	96.1	78.5	Khon Kaen
ชัยภูมิ	8	8	126,754	100.0	1,754	1.4	-	-	-	-	-	-	125,000	98.6	225.0	Chaiyaphum
นครพนม	7	7	64,013	100.0	237	0.4	913	1.4	-	-	-	-	62,863	98.2	133.5	Nakhon Phanom
นครราชสีมา	51	51	590,472	100.0	9,276	1.6	131,033	22.2	-	-	17,003	2.9	433,160	73.3	173.1	Nakhon Ratchasima
บุรีรัมย์	7	6	17,368	100.0	1,722	9.9	12,646	72.8	3,000	17.3	-	-	-	-	96.0	Buri Rum
มหาสารคาม	6	6	12,173	100.0	173	1.4	12,000	98.6	-	-	-	-	-	-	280.1	Maha Sarakham
มุกดาหาร	5	5	258,150	100.0	200	0.1	1,450	0.6	-	-	-	-	256,500	99.3	650.3	Mukdahan
ยโสธร	6	6	58,630	100.0	229	0.4	1,826	3.1	5,760	9.8	-	-	50,815	86.7	123.6	Yasothon
ร้อยเอ็ด	5	5	148,990	100.0	-	-	4,200	2.8	12,360	8.3	-	-	132,430	88.9	151.3	Roi-Et
เลย	24	24	29,308	100.0	2,138	7.3	10,110	34.5	4,188	14.3	1,125	3.8	11,747	40.1	52.6	Loei
ศรีสะเกษ	4	4	18,253	100.0	300	1.6	-	-	-	-	-	-	17,953	98.4	32.9	Si Sa Ket
สกลนคร	15	13	82,419	100.0	899	1.1	22,997	27.9	20,000	24.3	-	-	38,523	46.7	140.9	Sakon Nakhon
สุรินทร์	6	6	95,324	100.0	-	-	2,380	2.5	-	-	-	-	92,944	97.5	196.1	Surin
หนองคาย	12	7	63,251	100.0	109	0.2	-	-	-	-	11,150	17.6	51,992	82.2	51.8	Nong Khai
หนองบัวลำภู	2	2	9,200	100.0	200	2.2	-	-	-	-	-	-	9,000	97.8	60.1	Nong Bua Lam Phu
อำนาจเจริญ	2	2	5,167	100.0	-	-	-	-	5,167	100.0	-	-	-	-	46.3	Amnat Charoen
อุดรธานี	8	8	19,048	100.0	-	-	3,245	17.0	15,803	83.0	-	-	-	-	45.4	Udon Thani
อุบลราชธานี	12	12	178,786	100.0	-	-	5,948	3.3	4,688	2.6	-	-	168,150	94.1	121.6	Ubon Ratchathani

ตาราง 11.1 จำนวนผู้ให้บริการภัตตาคาร/ห้องอาหารเฉลี่ยต่อวัน จำแนกตามผู้ใช้บริการ และจังหวัด

TABLE 11.1 AVERAGE GUEST PER DAY IN THE RESTAURANT BY TYPE OF GUEST AND PROVINCE

จังหวัด	จำนวนผู้ให้บริการเฉลี่ยต่อวัน Average guest per day				Province	
	รวม Total	ชาวไทย Thai		ชาวต่างประเทศ Foreigner		
		จำนวน Number	ร้อยละ %	จำนวน Number		ร้อยละ %
ตะวันออกเฉียงเหนือ	11,608	9,948	85.7	1,660	14.3	Northeastern
กาฬสินธุ์	240	221	92.1	19	7.9	Kalasin
ขอนแก่น	1,630	1,360	83.4	270	16.6	Khon Kaen
ชัยภูมิ	304	281	92.4	23	7.6	Chaiyaphum
นครพนม	259	177	68.3	82	31.7	Nakhon Phanom
นครราชสีมา	4,464	3,624	81.2	840	18.8	Nakhon Ratchasima
บุรีรัมย์	430	334	77.7	96	22.3	Buri Rum
มหาสารคาม	40	40	100.0	-	-	Maha Sarakham
มุกดาหาร	848	786	92.7	62	7.3	Mukdahan
ยโสธร	166	144	86.7	22	13.3	Yasothon
ร้อยเอ็ด	233	203	87.1	30	12.9	Roi-Et
เลย	268	254	94.8	14	5.2	Loei
ศรีสะเกษ	135	122	90.4	13	9.6	Si Sa Ket
สกลนคร	431	388	90.0	43	10.0	Sakon Nakhon
สุรินทร์	287	261	90.9	26	9.1	Surin
หนองคาย	489	430	88.0	59	12.0	Nong Khai
หนองบัวลำภู	5	5	100.0	-	-	Nong Bua Lam Phu
อำนาจเจริญ	45	44	97.8	1	2.2	Amnat Charoen
อุดรธานี	300	280	93.3	20	6.7	Udon Thani
อุบลราชธานี	1,034	994	96.1	40	3.9	Ubon Ratchathani

ตาราง 11.2 จำนวนผู้ให้บริการสถานบันเทิงเฉลี่ยต่อวัน จำแนกตามผู้ให้บริการ และจังหวัด

TABLE 11.2 AVERAGE GUEST PER DAY IN THE ENTERTAINMENT LOUNGE BY TYPE OF GUEST AND PROVINCE

จังหวัด	จำนวนผู้ให้บริการเฉลี่ยต่อวัน Average guest per day					Province
	รวม Total	ชาวไทย Thai		ชาวต่างประเทศ Foreigner		
		จำนวน Number	ร้อยละ %	จำนวน Number	ร้อยละ %	
ตะวันออกเฉียงเหนือ	5,590	5,188	92.8	402	7.2	Northeastern
กาฬสินธุ์	173	171	98.8	2	1.2	Kalasin
ขอนแก่น	1,574	1,454	92.4	120	7.6	Khon Kaen
ชัยภูมิ	118	108	91.5	10	8.5	Chaiyaphum
นครพนม	57	56	98.2	1	1.8	Nakhon Phanom
นครราชสีมา	743	641	86.3	102	13.7	Nakhon Ratchasima
บุรีรัมย์	-	-	-	-	-	Buri Rum
มหาสารคาม	35	35	100.0	-	-	Maha Sarakham
มุกดาหาร	270	260	96.3	10	3.7	Mukdahan
ยโสธร	10	4	40.0	6	60.0	Yasothon
ร้อยเอ็ด	217	201	92.6	16	7.4	Roi-Et
เลย	14	14	100.0	-	-	Loei
ศรีสะเกษ	65	52	80.0	13	20.0	Si Sa Ket
สกลนคร	224	187	83.4	37	16.6	Sakon Nakhon
สุรินทร์	70	64	91.4	6	8.6	Surin
หนองคาย	690	680	98.6	10	1.4	Nong Khai
หนองบัวลำภู	-	-	-	-	-	Nong Bua Lam Phu
อำนาจเจริญ	-	-	-	-	-	Amnat Charoen
อุดรธานี	57	54	94.7	3	5.3	Udon Thani
อุบลราชธานี	1,273	1,207	94.8	66	5.2	Ubon Ratchathani

ตาราง 11.3 จำนวนผู้ให้บริการร้านขายของที่ระลึกเฉลี่ยต่อวัน จำแนกตามผู้ให้บริการ และจังหวัด

TABLE 11.3 AVERAGE GUEST PER DAY IN THE SOUVENIR SHOP BY TYPE OF GUEST AND PROVINCE

จังหวัด	จำนวนผู้ให้บริการเฉลี่ยต่อวัน Average guest per day					Province
	รวม Total	ชาวไทย Thai		ชาวต่างประเทศ Foreigner		
		จำนวน Number	ร้อยละ %	จำนวน Number	ร้อยละ %	
ตะวันออกเฉียงเหนือ	804	735	91.4	69	8.6	Northeastern
กาฬสินธุ์	15	14	93.3	1	6.7	Kalasin
ขอนแก่น	10	10	100.0	-	-	Khon Kaen
ชัยภูมิ	38	38	100.0	-	-	Chaiyaphum
นครพนม	50	28	56.0	22	44.0	Nakhon Phanom
นครราชสีมา	200	180	90.0	20	10.0	Nakhon Ratchasima
บุรีรัมย์	-	-	-	-	-	Buri Rum
มหาสารคาม	-	-	-	-	-	Maha Sarakham
มุกดาหาร	150	147	98.0	3	2.0	Mukdahan
ยโสธร	6	3	50.0	3	50.0	Yasothon
ร้อยเอ็ด	13	11	84.6	2	15.4	Roi-Et
เลย	87	87	100.0	-	-	Loei
ศรีสะเกษ	-	-	-	-	-	Si Sa Ket
สกลนคร	38	38	100.0	-	-	Sakon Nakhon
สุรินทร์	90	72	80.0	18	20.0	Surin
หนองคาย	47	47	100.0	-	-	Nong Khai
หนองบัวลำภู	-	-	-	-	-	Nong Bua Lam Phu
อำนาจเจริญ	-	-	-	-	-	Amnat Charoen
อุดรธานี	60	60	100.0	-	-	Udon Thani
อุบลราชธานี	-	-	-	-	-	Ubon Ratchathani

ตาราง 12 จำนวนและร้อยละของโรงแรมและเกสต์เฮาส์ จำแนกตามการมีสิ่งอำนวยความสะดวกบริการ ประเภทของสิ่งอำนวยความสะดวก และจังหวัด

TABLE 12 NUMBER AND PERCENTAGE OF HOTELS AND GUEST HOUSES BY TYPE OF FACILITY PROVIDED AND PROVINCE

จังหวัด	รวม		ไม่มีบริการ		มีบริการ		ประเภทสิ่งอำนวยความสะดวกที่มีบริการในโรงแรม/เกสต์เฮาส์ Type of facility provided in the hotels/guest houses								Province
	Total		สิ่งอำนวยความสะดวก		สิ่งอำนวยความสะดวก		ศูนย์สุขภาพ		สระว่ายน้ำ		สปา		บริการทางการสื่อสาร		
			No facility provided		With facility provided		Health center/fitness		Swimming pool		Spa		Postal service		
	จำนวน	ร้อยละ	จำนวน	ร้อยละ	จำนวน	ร้อยละ	จำนวน	ร้อยละ	จำนวน	ร้อยละ	จำนวน	ร้อยละ	จำนวน	ร้อยละ	
	Number	%	Number	%	Number	%	Number	%	Number	%	Number	%	Number	%	
ตะวันออกเฉียงเหนือ	1,091	100.0	954	87.4	137	12.6	36	26.3	71	51.8	23	16.8	63	46.0	Northeastern
กาฬสินธุ์	32	100.0	30	93.8	2	6.2	2	100.0	2	100.0	2	100.0	-	-	Kalasin
ขอนแก่น	82	100.0	71	86.6	11	13.4	3	27.3	3	27.3	1	9.1	8	72.7	Khon Kaen
ชัยภูมิ	43	100.0	35	81.4	8	18.6	3	37.5	5	62.5	3	37.5	5	62.5	Chaiyaphum
นครพนม	39	100.0	35	89.7	4	10.3	-	-	3	75.0	-	-	2	50.0	Nakhon Phanom
นครราชสีมา	121	100.0	91	75.2	30	24.8	14	46.7	23	76.7	2	6.7	3	10.0	Nakhon Ratchasima
บุรีรัมย์	39	100.0	33	84.6	6	15.4	3	50.0	3	50.0	1	16.7	3	50.0	Buri Rum
มหาสารคาม	56	100.0	50	89.3	6	10.7	-	-	2	33.3	-	-	4	66.7	Maha Sarakham
มุกดาหาร	25	100.0	22	88.0	3	12.0	1	33.3	3	100.0	1	33.3	-	-	Mukdahan
ยโสธร	30	100.0	23	76.7	7	23.3	1	14.3	3	42.8	1	14.3	6	85.7	Yasothon
ร้อยเอ็ด	34	100.0	29	85.3	5	14.7	1	20.0	2	40.0	2	40.0	4	80.0	Roi-Et
เลย	103	100.0	95	92.2	8	7.8	1	12.5	-	-	3	37.5	4	50.0	Loei
ศรีสะเกษ	33	100.0	33	100.0	-	-	-	-	-	-	-	-	-	-	Si Sa Ket
สกลนคร	118	100.0	113	95.8	5	4.2	-	-	-	-	-	-	5	100.0	Sakon Nakhon
สุรินทร์	27	100.0	18	66.7	9	33.3	3	33.3	3	33.3	-	-	4	44.4	Surin
หนองคาย	92	100.0	78	84.8	14	15.2	-	-	7	50.0	1	7.1	6	42.8	Nong Khai
หนองบัวลำภู	19	100.0	17	89.5	2	10.5	-	-	2	100.0	-	-	-	-	Nong Bua Lam Phu
อำนาจเจริญ	29	100.0	28	96.6	1	3.4	-	-	-	-	-	-	1	100.0	Amnat Charoen
อุดรธานี	69	100.0	61	88.4	8	11.6	2	25.0	2	25.0	2	25.0	6	75.0	Udon Thani
อุบลราชธานี	100	100.0	92	92.0	8	8.0	2	25.0	8	100.0	4	50.0	2	25.0	Ubon Ratchathani

หมายเหตุ : โรงแรมและเกสต์เฮาส์ 1 แห่ง สามารถตอบได้มากกว่า 1 คำตอบ

Note : A hotel/guest house can respond more than one choice

ตาราง 13 จำนวนคนทำงานในโรงแรมและเกสต์เฮาส์ จำแนกตามลักษณะการจ้างงาน เพศ และจังหวัด

TABLE 13 NUMBER OF PERSONS ENGAGED IN HOTELS AND GUEST HOUSES BY WORK STATUS, SEX AND PROVINCE

จังหวัด	รวม			คนทำงานโดยไม่ได้รับ			ลูกจ้าง Employees															Province
	Total			ค่าจ้าง เงินเดือน			รวม			ระดับผู้บริหาร			รองหัวหน้าฝ่ายและผู้ช่วย			พนักงานผู้ใช้เทคนิค			พนักงานที่ไม่ต้องใช้เทคนิค			
	Unpaid workers			Total			General manager and department heads			หัวหน้าฝ่ายต่าง ๆ			ระดับกลาง			Unskilled staff						
	รวม	ชาย	หญิง	รวม	ชาย	หญิง	รวม	ชาย	หญิง	รวม	ชาย	หญิง	รวม	ชาย	หญิง	รวม	ชาย	หญิง	รวม	ชาย	หญิง	
	Total	Male	Female	Total	Male	Female	Total	Male	Female	Total	Male	Female	Total	Male	Female	Total	Male	Female	Total	Male	Female	
ตะวันออกเฉียงเหนือ	17,057	7,842	9,215	1,633	837	796	15,424	7,005	8,419	771	422	349	960	442	518	3,528	1,828	1,700	10,165	4,313	5,852	Northeastern
กาฬสินธุ์	416	191	225	59	31	28	357	160	197	14	9	5	6	3	3	233	110	124	104	39	66	Kalasin
ขอนแก่น	3,585	1,732	1,853	104	55	49	3,481	1,677	1,804	97	57	41	202	100	102	758	390	368	2,424	1,130	1,294	Khon Kaen
ชัยภูมิ	313	154	159	56	38	18	257	116	141	10	8	3	13	3	10	38	15	23	196	90	106	Chaiyaphum
นครพนม	434	157	278	79	39	40	355	118	237	26	12	14	16	4	12	128	44	85	186	59	127	Nakhon Phanom
นครราชสีมา	3,770	1,822	1,948	62	39	23	3,708	1,783	1,925	231	129	102	297	131	166	983	600	383	2,197	924	1,273	Nakhon Ratchasima
บุรีรัมย์	344	113	231	43	23	21	301	91	210	20	12	8	11	6	5	65	21	44	204	52	152	Buri Rum
มหาสารคาม	619	351	269	88	49	40	531	302	229	24	9	15	15	10	6	63	42	22	428	241	186	Maha Sarakham
มุกดาหาร	429	168	261	49	23	26	380	145	235	23	11	12	23	14	8	31	15	16	303	105	198	Mukdahan
ยโสธร	365	145	220	42	22	20	323	123	200	7	5	2	18	5	13	3	3	-	295	111	184	Yasothon
ร้อยเอ็ด	546	213	332	35	20	15	511	193	318	34	16	17	28	9	19	64	24	40	384	143	241	Roi-Et
เลย	755	301	455	211	104	107	544	197	348	14	8	6	22	12	11	109	45	64	400	132	267	Loei
ศรีสะเกษ	418	191	228	74	41	34	344	150	194	13	6	7	19	6	13	52	24	28	261	115	146	Si Sa Ket
สกลนคร	975	416	559	201	105	96	774	311	463	39	25	15	20	10	10	92	53	39	622	223	399	Sakon Nakhon
สุรินทร์	577	214	363	33	17	17	544	198	346	18	11	8	52	24	27	167	65	102	307	97	209	Surin
หนองคาย	892	396	496	129	58	71	763	338	426	64	32	32	55	27	27	199	96	103	446	183	263	Nong Khai
หนองบัวลำภู	104	36	68	38	16	22	66	20	46	8	2	6	3	1	2	10	4	6	45	13	32	Nong Bua Lam Phu
อำนาจเจริญ	170	73	97	41	21	20	129	52	77	4	-	4	4	3	1	9	7	3	112	43	69	Amnat Charoen
อุดรธานี	852	351	501	136	68	68	716	283	433	67	30	37	47	18	30	91	41	51	511	194	317	don Thani
อุบลราชธานี	1,493	819	674	153	70	84	1,340	749	590	58	43	15	110	58	52	430	229	201	742	420	322	Ubon Ratchathani

ตาราง 14 จำนวนคนทำงาน จำนวนห้องพักและจำนวนคนทำงานเฉลี่ยต่อห้องพัก จำแนกตามจังหวัด

TABLE 14 NUMBER OF PERSONS ENGAGED, NUMBER OF ROOMS AND AVERAGE PERSONS ENGAGED PER ROOM BY PROVINCE

จังหวัด	จำนวนโรงแรม/ เกสต์เฮาส์ Number of hotels/guest houses	จำนวนคนทำงาน Number of persons engaged (คน : person)	จำนวนห้องพัก Number of rooms (ห้อง : room)	จำนวนคนทำงาน เฉลี่ยต่อห้องพัก Average persons engaged per room (คน : person)	Province
ตะวันออกเฉียงเหนือ	1,091	17,057	35,573	0.5	Northeastern
กาฬสินธุ์	32	416	830	0.5	Kalasin
ขอนแก่น	82	3,585	4,411	0.8	Khon Kaen
ชัยภูมิ	43	313	935	0.3	Chaiyaphum
นครพนม	39	434	1,069	0.4	Nakhon Phanom
นครราชสีมา	121	3,770	7,027	0.5	Nakhon Ratchasima
บุรีรัมย์	39	344	1,191	0.3	Buri Rum
มหาสารคาม	56	619	1,125	0.6	Maha Sarakham
มุกดาหาร	25	429	947	0.5	Mukdahan
ยโสธร	30	365	773	0.5	Yasothon
ร้อยเอ็ด	34	546	1,265	0.4	Roi-Et
เลย	103	755	2,547	0.3	Loei
ศรีสะเกษ	33	418	959	0.4	Si Sa Ket
สกลนคร	118	975	2,449	0.4	Sakon Nakhon
สุรินทร์	27	577	1,249	0.5	Surin
หนองคาย	92	892	2,078	0.4	Nong Khai
หนองบัวลำภู	19	104	310	0.3	Nong Bua Lam Phu
อำนาจเจริญ	29	170	483	0.4	Amnat Charoen
อุดรธานี	69	852	2,518	0.3	Udon Thani
อุบลราชธานี	100	1,493	3,407	0.4	Ubon Ratchathani

ตาราง 15 ข้อมูลสถิติที่สำคัญ จำแนกตามจังหวัด

TABLE 15 PRINCIPAL STATISTICS BY PROVINCE

(พันบาท : In Thousand Baht)

จังหวัด	จำนวนโรงแรม/ เกสต์เฮาส์ Number of hotels/ guest houses	จำนวน คนทำงาน Number of persons engaged	จำนวนลูกจ้าง Number of employees	ค่าใช้จ่ายด้าน บุคลากร Remuneration	รายรับ Receipts	ค่าใช้จ่าย Expenditures	มูลค่าเพิ่ม Value added	Province
ตะวันออกเฉียงเหนือ	1,091	17,057	15,424	1,067,322.3	7,201,659.2	3,672,869.5	3,528,789.8	Northeastern
กาฬสินธุ์	32	416	357	25,533.5	97,801.7	41,370.2	56,431.5	Kalasin
ขอนแก่น	82	3,585	3,481	280,484.0	1,308,359.4	616,789.5	691,569.8	Khon Kaen
ชัยภูมิ	43	313	257	13,985.1	91,438.8	37,269.8	54,169.0	Chaiyaphum
นครพนม	39	434	355	22,241.4	71,417.3	31,362.2	40,055.2	Nakhon Phanom
นครราชสีมา	121	3,770	3,708	295,206.3	1,209,235.9	559,858.1	649,377.7	Nakhon Ratchasima
บุรีรัมย์	39	344	301	21,258.8	94,583.6	44,747.1	49,836.5	Buri Rum
มหาสารคาม	56	619	531	30,616.8	117,211.8	40,718.2	76,493.7	Maha Sarakham
มุกดาหาร	25	429	380	26,908.8	152,220.6	84,164.3	68,056.4	Mukdahan
ยโสธร	30	365	323	19,345.9	74,303.5	25,393.2	48,910.3	Yasothon
ร้อยเอ็ด	34	546	511	27,223.3	181,417.5	82,225.1	99,192.4	Roi-Et
เลย	103	755	544	33,260.3	113,499.0	40,336.5	73,162.5	Loei
ศรีสะเกษ	33	418	344	16,226.1	63,417.9	23,192.1	40,225.8	Si Sa Ket
สกลนคร	118	975	774	35,078.7	2,762,788.2	1,719,100.0	1,043,688.3	Sakon Nakhon
สุรินทร์	27	577	544	29,685.8	132,218.1	33,314.0	98,904.2	Surin
หนองคาย	92	892	763	37,845.4	181,720.5	97,689.7	84,030.8	Nong Khai
หนองบัวลำภู	19	104	66	3,802.0	13,254.7	5,798.6	7,456.0	Nong Bua Lam Phu
อำนาจเจริญ	29	170	129	7,659.4	36,399.7	13,392.4	23,007.3	Amnat Charoen
อุดรธานี	69	852	716	47,568.6	181,406.1	43,859.4	137,546.7	Udon Thani
อุบลราชธานี	100	1,493	1,340	93,392.1	318,964.9	132,289.1	186,675.7	Ubon Ratchathani

ตาราง 16 ค่าใช้จ่ายด้านบุคลากรในปี 2552 จำแนกตามจังหวัด

TABLE 16 REMUNERATION IN 2009 BY PROVINCE

(พันบาท : In Thousand Baht)

จังหวัด	จำนวน โรงแรม/ เกสต์เฮาส์ Number of hotels/ guest houses	จำนวน คนทำงาน Number of persons engaged	จำนวนลูกจ้าง Number of employees	รวม Total	ค่าจ้าง เงินเดือน Wages/ salaries	ค่าล่วงเวลา โบนัส ฯลฯ Overtime, bonus and attendant allowance	สวัสดิการและผลประโยชน์ตอบแทน Fringe benefits		เงินสมทบ กองทุนเงินทดแทน Workmen's compensation fund	เงินสมทบ กองทุนการ ประกันสังคม Social security fund	ค่าใช้จ่ายด้าน บุคลากรอื่น ๆ Other personnel expenses	Province
							ค่ารักษาพยาบาล Medical care	อื่น ๆ Others				
ตะวันออกเฉียงเหนือ	1,091	17,057	15,424	1,067,322.3	938,999.2	26,118.6	1,722.7	27,785.5	2,839.2	42,919.5	26,937.6	Northeastern
กาฬสินธุ์	32	416	357	25,533.5	23,836.0	68.0	-	32.1	43.4	1,554.0	-	Kalasin
ขอนแก่น	82	3,585	3,481	280,484.0	231,121.2	8,117.1	172.4	5,772.2	598.8	9,545.6	25,156.7	Khon Kaen
ชัยภูมิ	43	313	257	13,985.1	12,523.0	473.5	5.9	417.4	28.7	536.6	-	Chaiyaphum
นครพนม	39	434	355	22,241.4	20,243.3	1,065.7	-	1.5	31.7	899.2	-	Nakhon Phanom
นครราชสีมา	121	3,770	3,708	295,206.3	263,458.1	3,844.5	801.7	12,495.3	586.3	13,352.3	668.1	Nakhon Ratchasima
บุรีรัมย์	39	344	301	21,258.8	19,726.3	465.9	50.2	293.9	27.6	694.9	-	Buri Rum
มหาสารคาม	56	619	531	30,616.8	28,717.2	164.7	88.4	349.3	72.4	1,224.8	-	Maha Sarakham
มุกดาหาร	25	429	380	26,908.8	25,527.4	6.4	-	295.7	44.5	996.5	38.3	Mukdahan
ยโสธร	30	365	323	19,345.9	17,242.3	873.9	0.6	438.8	13.3	777.0	-	Yasothon
ร้อยเอ็ด	34	546	511	27,223.3	22,699.9	781.1	221.6	1,481.9	87.2	1,163.5	788.1	Roi-Et
เลย	103	755	544	33,260.3	30,985.9	555.0	2.5	697.6	30.6	960.7	28.0	Loei
ศรีสะเกษ	33	418	344	16,226.1	15,252.7	215.2	1.5	198.2	15.5	543.0	-	Si Sa Ket
สกลนคร	118	975	774	35,078.7	30,848.3	1,197.8	122.7	1,013.2	165.8	1,614.6	116.3	Sakhon Nakhon
สุรินทร์	27	577	544	29,685.8	27,111.7	1,040.5	101.6	67.0	44.2	1,211.3	109.5	Surin
หนองคาย	92	892	763	37,845.4	34,539.3	768.3	135.4	473.6	161.4	1,734.8	32.6	Nong Khai
หนองบัวลำภู	19	104	66	3,802.0	3,611.0	-	-	51.4	1.0	138.6	-	Nong Bua Lam Phu
อำนาจเจริญ	29	170	129	7,659.4	6,661.5	129.1	6.7	718.8	6.7	136.6	-	Amnat Charoen
อุดรธานี	69	852	716	47,568.6	38,606.9	4,022.5	-	2,016.0	720.5	2,202.7	-	Udon Thani
อุบลราชธานี	100	1,493	1,340	93,392.1	86,287.2	2,329.4	11.5	971.6	159.6	3,632.8	-	Ubon Ratchathani

ตาราง 17 ค่าใช้จ่ายในการดำเนินงานของโรงแรมและเกสต์เฮาส์ในปี 2552 จำแนกตามจังหวัด

TABLE 17 OPERATING EXPENSES OF HOTELS AND GUEST HOUSES BY PROVINCE

(พันบาท : In Thousand Baht)

ค่าใช้จ่ายในการดำเนินงาน	จำนวนเงิน	ร้อยละ	Operating expenses
	Amount	%	
กาฬสินธุ์	43,498.4	100.0	Kalasin
ค่าซื้อสินค้าประเภทอาหารและเครื่องดื่ม	17,097.5	39.3	Food and beverages
ค่าไฟฟ้า	14,521.5	33.4	Electricity
ค่าน้ำประปา	983.2	2.3	Water supply
ค่าก๊าซ	16.6	-	Gas
ค่าน้ำมันเชื้อเพลิง	2,553.6	5.9	Fuels
ค่าไปรษณีย์ ค่าโทรศัพท์ ค่าโทรสาร	298.1	0.7	Postal telegraph, telephone, facsimile
ค่าเครื่องเขียน แบบพิมพ์ หนังสือพิมพ์ และวัสดุสิ้นเปลือง	153.8	0.3	Stationery and wastage materials
ค่าทำบัญชี ค่าปรึกษา ค่าทนายความ ค่าตรวจสอบบัญชี	97.7	0.2	Accountancy and consulting services
ค่าใช้จ่ายในการฝึกอบรม ค่าวิจัย วางแผนและพัฒนา ค่าจ้างผู้เชี่ยวชาญต่างประเทศ	-	-	Cost of training, research, planning development and foreigner consultant
ค่าโฆษณา	696.0	1.6	Advertising
ค่าเบี้ยประกันภัย	524.4	1.2	Insurance premium
ค่าใช้จ่ายเกี่ยวกับการใช้บริการอินเทอร์เน็ต	-	-	Internet services
ค่าใช้จ่ายเกี่ยวกับการบำรุงรักษาอุปกรณ์คอมพิวเตอร์	11.2	-	Repair and maintenance of computer accessories
ค่านายหน้า	-	-	Commission paid
ค่ารับรอง	187.4	0.4	Entertainment
- ค่าอาหารและเครื่องดื่ม	187.4	100.0	- Meal and beverage
- ค่ากิจกรรมเพื่อความบันเทิง นันทนาการ เช่น กีฬาต่างๆ	-	-	- Recreational
- ค่าที่พัก	-	-	- Lodging
ค่าพาหนะและค่าที่พักที่ใช้เฉพาะเพื่อกิจการ	-	-	Transportation
ค่าธรรมเนียมใบอนุญาต	430.8	1.0	Permission fee
ค่าบำรุงการกุศล	89.2	0.2	Charity
ค่าซ่อมแซมอาคาร และสินทรัพย์ต่าง ๆ	1,918.5	4.4	Repairing and maintenance of fixed assets
ค่าเช่าอาคาร อาคารพร้อมที่ดิน ยานพาหนะ เครื่องจักรและเครื่องมือ ฯลฯ	198.5	0.5	Rent on building, vehicles, machinery etc.
ค่าเช่าที่ดิน	-	-	Rent on land
ขาดทุนจากการเปลี่ยนแปลงอัตราแลกเปลี่ยน	-	-	Loss of currency exchange
ค่าดอกเบี้ยจ่าย	2,128.2	4.9	Interest paid
หนี้สูญ	-	-	Bad debts
ค่าเครื่องใช้ที่ทำด้วยผ้า	158.4	0.4	Linen expenses
ค่าผลิตภัณฑ์ทำความสะอาดต่าง ๆ	583.4	1.3	Sanitary products
อื่นๆ	850.4	2.0	Others

ตาราง 17 ค่าใช้จ่ายในการดำเนินงานของโรงแรมและเกสต์เฮาส์ในปี 2552 จำแนกตามจังหวัด (ต่อ)

TABLE 17 OPERATING EXPENSES OF HOTELS AND GUEST HOUSES BY PROVINCE (Cont'd)

(พันบาท : In Thousand Baht)

ค่าใช้จ่ายในการดำเนินงาน	จำนวนเงิน	ร้อยละ	Operating expenses
	Amount	%	
ขอนแก่น	649,653.5	100.0	Khon Kaen
ค่าซื้อสินค้าประเภทอาหารและเครื่องดื่ม	321,593.2	49.5	Food and beverages
ค่าไฟฟ้า	87,657.4	13.5	Electricity
ค่าน้ำประปา	19,659.7	3.0	Water supply
ค่าก๊าซ	7,162.8	1.1	Gas
ค่าน้ำมันเชื้อเพลิง	53,066.7	8.2	Fuels
ค่าไปรษณีย์ ค่าโทรศัพท์ ค่าโทรสาร	4,018.9	0.6	Postal telegraph, telephone, facsimile
ค่าเครื่องเขียน แบบพิมพ์ หนังสือพิมพ์ และวัสดุสิ้นเปลือง	7,567.4	1.2	Stationery and wastage materials
ค่าทำบัญชี ค่าปรึกษา ค่าทนายความ ค่าตรวจสอบบัญชี	2,121.6	0.3	Accountancy and consulting services
ค่าใช้จ่ายในการฝึกอบรม ค่าวิจัย วางแผนและพัฒนา	167.4	-	Cost of training, research, planning development
ค่าจ้างผู้เชี่ยวชาญต่างประเทศ			and foreigner consultant
ค่าโฆษณา	6,832.0	1.1	Advertising
ค่าเบี้ยประกันภัย	4,457.3	0.7	Insurance premium
ค่าใช้จ่ายเกี่ยวกับการใช้บริการอินเทอร์เน็ต	540.3	0.1	Internet services
ค่าใช้จ่ายเกี่ยวกับการบำรุงรักษาอุปกรณ์คอมพิวเตอร์	604.6	0.1	Repair and maintenance of computer accessories
ค่านายหน้า	3,270.0	0.5	Commission paid
ค่ารับรอง	13,782.7	2.1	Entertainment
- ค่าอาหารและเครื่องดื่ม	10,589.6	76.8	- Meal and beverage
- ค่ากิจกรรมเพื่อความบันเทิง นันทนาการ เช่นกีฬาต่างๆ	-	-	- Recreational
- ค่าที่พัก	3,193.1	23.2	- Lodging
ค่าพาหนะและค่าที่พักที่ใช้เฉพาะเพื่อกิจการ	2,436.1	0.4	Transportation
ค่าธรรมเนียมใบอนุญาต	3,551.5	0.5	Permission fee
ค่าบำรุงการกุศล	1,188.9	0.2	Charity
ค่าซ่อมแซมอาคาร และสินทรัพย์ต่าง ๆ	43,500.9	6.7	Repairing and maintenance of fixed assets
ค่าเช่าอาคาร อาคารพร้อมที่ดิน ยานพาหนะ เครื่องจักรและเครื่องมือ ฯลฯ	4,687.9	0.7	Rent on building, vehicles, machinery etc.
ค่าเช่าที่ดิน	478.8	0.1	Rent on land
ขาดทุนจากการเปลี่ยนแปลงอัตราแลกเปลี่ยน	-	-	Loss of currency exchange
ค่าดอกเบี้ยจ่าย	32,234.4	5.0	Interest paid
หนี้สูญ	150.7	-	Bad debts
ค่าเครื่องใช้ที่ทำด้วยผ้า	1,401.9	0.2	Linen expenses
ค่าผลิตภัณฑ์ทำความสะอาดต่าง ๆ	4,131.2	0.6	Sanitary products
อื่นๆ	23,389.2	3.6	Others

ตาราง 17 ค่าใช้จ่ายในการดำเนินงานของโรงแรมและเกสต์เฮาส์ในปี 2552 จำแนกตามจังหวัด (ต่อ)

TABLE 17 OPERATING EXPENSES OF HOTELS AND GUEST HOUSES BY PROVINCE (Cont'd)

(พันบาท : In Thousand Baht)

ค่าใช้จ่ายในการดำเนินงาน	จำนวนเงิน	ร้อยละ	Operating expenses
	Amount	%	
ชัยภูมิ	37,942.1	100.0	Chaiyaphum
ค่าซื้อสินค้าประเภทอาหารและเครื่องดื่ม	14,713.6	38.8	Food and beverages
ค่าไฟฟ้า	9,443.7	24.9	Electricity
ค่าน้ำประปา	3,236.7	8.5	Water supply
ค่าก๊าซ	61.1	0.2	Gas
ค่าน้ำมันเชื้อเพลิง	440.0	1.2	Fuels
ค่าไปรษณีย์ ค่าโทรศัพท์ ค่าโทรสาร	1,530.7	4.0	Postal telegraph, telephone, facsimile
ค่าเครื่องเขียน แบบพิมพ์ หนังสือพิมพ์ และวัสดุสิ้นเปลือง	569.0	1.5	Stationery and wastage materials
ค่าทำบัญชี ค่าปรึกษา ค่าทนายความ ค่าตรวจสอบบัญชี	150.0	0.4	Accountancy and consulting services
ค่าใช้จ่ายในการฝึกอบรม ค่าวิจัย วางแผนและพัฒนา ค่าจ้างผู้เชี่ยวชาญต่างประเทศ	-	-	Cost of training, research, planning development and foreigner consultant
ค่าโฆษณา	87.7	0.2	Advertising
ค่าเบี้ยประกันภัย	-	-	Insurance premium
ค่าใช้จ่ายเกี่ยวกับการใช้บริการอินเทอร์เน็ต	-	-	Internet services
ค่าใช้จ่ายเกี่ยวกับการบำรุงรักษาอุปกรณ์คอมพิวเตอร์	8.8	-	Repair and maintenance of computer accessories
ค่านายหน้า	-	-	Commission paid
ค่ารับรอง	14.6	-	Entertainment
- ค่าอาหารและเครื่องดื่ม	14.6	100.0	- Meal and beverage
- ค่ากิจกรรมเพื่อความบันเทิง นันทนาการ เช่น กีฬาต่างๆ	-	-	- Recreational
- ค่าที่พัก	-	-	- Lodging
ค่าพาหนะและค่าที่พักที่ใช้เฉพาะเพื่อกิจการ	654.8	1.7	Transportation
ค่าธรรมเนียมใบอนุญาต	244.2	0.6	Permission fee
ค่าบำรุงการกุศล	108.2	0.3	Charity
ค่าซ่อมแซมอาคาร และสินทรัพย์ต่าง ๆ	254.3	0.7	Repairing and maintenance of fixed assets
ค่าเช่าอาคาร อาคารพร้อมที่ดิน ยานพาหนะ เครื่องจักรและเครื่องมือ ฯลฯ	-	-	Rent on building, vehicles, machinery etc.
ค่าเช่าที่ดิน	-	-	Rent on land
ขาดทุนจากการเปลี่ยนแปลงอัตราแลกเปลี่ยน	-	-	Loss of currency exchange
ค่าดอกเบี้ยจ่าย	672.3	1.8	Interest paid
หนี้สูญ	-	-	Bad debts
ค่าเครื่องใช้ที่ทำด้วยผ้า	274.8	0.7	Linen expenses
ค่าผลิตภัณฑ์ทำความสะอาดต่าง ๆ	1,244.8	3.3	Sanitary products
อื่นๆ	4,232.8	11.2	Others

ตาราง 17 ค่าใช้จ่ายในการดำเนินงานของโรงแรมและเกสต์เฮาส์ในปี 2552 จำแนกตามจังหวัด (ต่อ)

TABLE 17 OPERATING EXPENSES OF HOTELS AND GUEST HOUSES BY PROVINCE (Cont'd)

(พันบาท : In Thousand Baht)

ค่าใช้จ่ายในการดำเนินงาน	จำนวนเงิน	ร้อยละ	Operating expenses
	Amount	%	
นครพนม	32,712.4	100.0	Nakhon Phanom
ค่าซื้อสินค้าประเภทอาหารและเครื่องดื่ม	9,596.7	29.3	Food and beverages
ค่าไฟฟ้า	10,835.2	33.1	Electricity
ค่าน้ำประปา	2,493.4	7.6	Water supply
ค่าก๊าซ	1,591.6	4.9	Gas
ค่าน้ำมันเชื้อเพลิง	452.1	1.4	Fuels
ค่าไปรษณีย์ ค่าโทรศัพท์ ค่าโทรสาร	387.7	1.2	Postal telegraph, telephone, facsimile
ค่าเครื่องเขียน แบบพิมพ์ หนังสือพิมพ์ และวัสดุสิ้นเปลือง	613.7	1.9	Stationery and wastage materials
ค่าทำบัญชี ค่าปรึกษา ค่าทนายความ ค่าตรวจสอบบัญชี	262.8	0.8	Accountancy and consulting services
ค่าใช้จ่ายในการฝึกอบรม ค่าวิจัย วางแผนและพัฒนา	10.0	-	Cost of training, research, planning development
ค่าจ้างผู้เชี่ยวชาญต่างประเทศ			and foreigner consultant
ค่าโฆษณา	268.8	0.8	Advertising
ค่าเบี้ยประกันภัย	122.6	0.4	Insurance premium
ค่าใช้จ่ายเกี่ยวกับการใช้บริการอินเทอร์เน็ต	85.1	0.3	Internet services
ค่าใช้จ่ายเกี่ยวกับการบำรุงรักษาอุปกรณ์คอมพิวเตอร์	442.3	1.4	Repair and maintenance of computer accessories
ค่านายหน้า	-	-	Commission paid
ค่ารับรอง	5.0	-	Entertainment
- ค่าอาหารและเครื่องดื่ม	3.6	72.0	- Meal and beverage
- ค่ากิจกรรมเพื่อความบันเทิง นันทนาการ เช่น กีฬาต่างๆ	1.4	28.0	- Recreational
- ค่าที่พัก	-	-	- Lodging
ค่าพาหนะและค่าที่พักที่ใช้เฉพาะเพื่อกิจการ	59.3	0.2	Transportation
ค่าธรรมเนียมใบอนุญาต	220.8	0.7	Permission fee
ค่าบำรุงการกุศล	62.8	0.2	Charity
ค่าซ่อมแซมอาคาร และสินทรัพย์ต่าง ๆ	850.0	2.6	Repairing and maintenance of fixed assets
ค่าเช่าอาคาร อาคารพร้อมที่ดิน ยานพาหนะ เครื่องจักรและเครื่องมือ ฯลฯ	-	-	Rent on building, vehicles, machinery etc.
ค่าเช่าที่ดิน	-	-	Rent on land
ขาดทุนจากการเปลี่ยนแปลงอัตราแลกเปลี่ยน	-	-	Loss of currency exchange
ค่าดอกเบี้ยจ่าย	1,350.2	4.1	Interest paid
หนี้สูญ	-	-	Bad debts
ค่าเครื่องใช้ที่ทำด้วยผ้า	1,341.7	4.1	Linen expenses
ค่าผลิตภัณฑ์ทำความสะอาดต่าง ๆ	1,231.8	3.7	Sanitary products
อื่นๆ	428.8	1.3	Others

ตาราง 17 ค่าใช้จ่ายในการดำเนินงานของโรงแรมและเกสต์เฮาส์ในปี 2552 จำแนกตามจังหวัด (ต่อ)

TABLE 17 OPERATING EXPENSES OF HOTELS AND GUEST HOUSES BY PROVINCE (Cont'd)

(พันบาท : In Thousand Baht)

ค่าใช้จ่ายในการดำเนินงาน	จำนวนเงิน	ร้อยละ	Operating expenses
	Amount	%	
นครราชสีมา	607,780.9	100.0	Nakhon Ratchasima
ค่าซื้อสินค้าประเภทอาหารและเครื่องดื่ม	295,989.9	48.7	Food and beverages
ค่าไฟฟ้า	109,044.6	18.0	Electricity
ค่าน้ำประปา	17,979.0	3.0	Water supply
ค่าก๊าซ	15,822.3	2.6	Gas
ค่าน้ำมันเชื้อเพลิง	23,657.0	3.9	Fuels
ค่าไปรษณีย์ ค่าโทรศัพท์ ค่าโทรสาร	2,925.7	0.5	Postal telegraph, telephone, facsimile
ค่าเครื่องเขียน แบบพิมพ์ หนังสือพิมพ์ และวัสดุสิ้นเปลือง	12,144.0	2.0	Stationery and wastage materials
ค่าทำบัญชี ค่าปรึกษา ค่าทนายความ ค่าตรวจสอบบัญชี	2,599.6	0.4	Accountancy and consulting services
ค่าใช้จ่ายในการฝึกอบรม ค่าวิจัย วางแผนและพัฒนา	1,545.6	0.3	Cost of training, research, planning development
ค่าจ้างผู้เชี่ยวชาญต่างประเทศ			and foreigner consultant
ค่าโฆษณา	4,219.8	0.7	Advertising
ค่าเบี้ยประกันภัย	5,998.3	1.0	Insurance premium
ค่าใช้จ่ายเกี่ยวกับการใช้บริการอินเทอร์เน็ต	2,865.0	0.5	Internet services
ค่าใช้จ่ายเกี่ยวกับการบำรุงรักษาอุปกรณ์คอมพิวเตอร์	6,850.1	1.1	Repair and maintenance of computer accessories
ค่านายหน้า	2,085.7	0.3	Commission paid
ค่ารับรอง	1,460.7	0.2	Entertainment
- ค่าอาหารและเครื่องดื่ม	1,443.0	98.8	- Meal and beverage
- ค่ากิจกรรมเพื่อความบันเทิง นันทนาการ เช่นกีฬาต่างๆ	-	-	- Recreational
- ค่าที่พัก	17.7	1.2	- Lodging
ค่าพาหนะและค่าที่พักที่ใช้เฉพาะเพื่อกิจการ	1,872.6	0.3	Transportation
ค่าธรรมเนียมใบอนุญาต	2,553.8	0.4	Permission fee
ค่าบำรุงการกุศล	437.3	0.1	Charity
ค่าซ่อมแซมอาคาร และสินทรัพย์ต่าง ๆ	10,022.1	1.6	Repairing and maintenance of fixed assets
ค่าเช่าอาคาร อาคารพร้อมที่ดิน ยานพาหนะ เครื่องจักรและเครื่องมือ ฯลฯ	10,947.5	1.8	Rent on building, vehicles, machinery etc.
ค่าเช่าที่ดิน	1,106.4	0.2	Rent on land
ขาดทุนจากการเปลี่ยนแปลงอัตราแลกเปลี่ยน	-	-	Loss of currency exchange
ค่าดอกเบี้ยจ่าย	46,622.2	7.7	Interest paid
หนี้สูญ	194.2	-	Bad debts
ค่าเครื่องใช้ที่ทำความสะอาด	13,416.7	2.2	Linen expenses
ค่าผลิตภัณฑ์ทำความสะอาดต่าง ๆ	4,895.6	0.8	Sanitary products
อื่นๆ	10,525.2	1.7	Others

ตาราง 17 ค่าใช้จ่ายในการดำเนินงานของโรงแรมและเกสต์เฮาส์ในปี 2552 จำแนกตามจังหวัด (ต่อ)

TABLE 17 OPERATING EXPENSES OF HOTELS AND GUEST HOUSES BY PROVINCE (Cont'd)

(พันบาท : In Thousand Baht)

ค่าใช้จ่ายในการดำเนินงาน	จำนวนเงิน	ร้อยละ	Operating expenses
	Amount	%	
บุรีรัมย์	49,363.6	100.0	Buri Rum
ค่าซื้อสินค้าประเภทอาหารและเครื่องดื่ม	16,152.3	32.7	Food and beverages
ค่าไฟฟ้า	9,643.6	19.5	Electricity
ค่าน้ำประปา	3,580.3	7.3	Water supply
ค่าก๊าซ	534.0	1.1	Gas
ค่าน้ำมันเชื้อเพลิง	685.3	1.4	Fuels
ค่าไปรษณีย์ ค่าโทรศัพท์ ค่าโทรสาร	539.5	1.1	Postal telegraph, telephone, facsimile
ค่าเครื่องเขียน แบบพิมพ์ หนังสือพิมพ์ และวัสดุสิ้นเปลือง	367.8	0.7	Stationery and wastage materials
ค่าทำบัญชี ค่าปรึกษา ค่าทนายความ ค่าตรวจสอบบัญชี	208.8	0.4	Accountancy and consulting services
ค่าใช้จ่ายในการฝึกอบรม ค่าวิจัย วางแผนและพัฒนา	-	-	Cost of training, research, planning development
ค่าจ้างผู้เชี่ยวชาญต่างประเทศ			and foreigner consultant
ค่าโฆษณา	89.0	0.2	Advertising
ค่าเบี้ยประกันภัย	3,098.0	6.3	Insurance premium
ค่าใช้จ่ายเกี่ยวกับการใช้บริการอินเทอร์เน็ต	413.7	0.8	Internet services
ค่าใช้จ่ายเกี่ยวกับการบำรุงรักษาอุปกรณ์คอมพิวเตอร์	185.8	0.4	Repair and maintenance of computer accessories
ค่านายหน้า	49.7	0.1	Commission paid
ค่ารับรอง	406.4	0.8	Entertainment
- ค่าอาหารและเครื่องดื่ม	406.4	100.0	- Meal and beverage
- ค่ากิจกรรมเพื่อความบันเทิง นันทนาการ เช่นกีฬาต่างๆ	-	-	- Recreational
- ค่าที่พัก	-	-	- Lodging
ค่าพาหนะและค่าที่พักที่ใช้เฉพาะเพื่อกิจการ	40.7	0.1	Transportation
ค่าธรรมเนียมใบอนุญาต	722.5	1.5	Permission fee
ค่าบำรุงการกุศล	809.3	1.6	Charity
ค่าซ่อมแซมอาคาร และสินทรัพย์ต่าง ๆ	2,269.9	4.6	Repairing and maintenance of fixed assets
ค่าเช่าอาคาร อาคารพร้อมที่ดิน ยานพาหนะ เครื่องจักรและเครื่องมือ ฯลฯ	859.2	1.8	Rent on building, vehicles, machinery etc.
ค่าเช่าที่ดิน	215.4	0.4	Rent on land
ขาดทุนจากการเปลี่ยนแปลงอัตราแลกเปลี่ยน	-	-	Loss of currency exchange
ค่าดอกเบี้ยจ่าย	3,981.6	8.1	Interest paid
หนี้สูญ	419.5	0.8	Bad debts
ค่าเครื่องใช้ที่ทำด้วยผ้า	434.5	0.9	Linen expenses
ค่าผลิตภัณฑ์ทำความสะอาดต่าง ๆ	1,154.3	2.3	Sanitary products
อื่นๆ	2,502.5	5.1	Others

ตาราง 17 ค่าใช้จ่ายในการดำเนินงานของโรงแรมและเกสต์เฮาส์ในปี 2552 จำแนกตามจังหวัด (ต่อ)

TABLE 17 OPERATING EXPENSES OF HOTELS AND GUEST HOUSES BY PROVINCE (Cont'd)

(พันบาท : In Thousand Baht)

ค่าใช้จ่ายในการดำเนินงาน	จำนวนเงิน	ร้อยละ	Operating expenses
	Amount	%	
มหาสารคาม	41,666.8	100.0	Maha Sarakham
ค่าซื้อสินค้าประเภทอาหารและเครื่องดื่ม	9,003.1	21.6	Food and beverages
ค่าไฟฟ้า	16,641.1	39.9	Electricity
ค่าน้ำประปา	3,469.4	8.3	Water supply
ค่าก๊าซ	805.7	1.9	Gas
ค่าน้ำมันเชื้อเพลิง	440.3	1.1	Fuels
ค่าไปรษณีย์ ค่าโทรศัพท์ ค่าโทรสาร	502.8	1.2	Postal telegraph, telephone, facsimile
ค่าเครื่องเขียน แบบพิมพ์ หนังสือพิมพ์ และวัสดุสิ้นเปลือง	172.6	0.4	Stationery and wastage materials
ค่าทำบัญชี ค่าปรึกษา ค่าทนายความ ค่าตรวจสอบบัญชี	270.6	0.7	Accountancy and consulting services
ค่าใช้จ่ายในการฝึกอบรม ค่าวิจัย วางแผนและพัฒนา	-	-	Cost of training, research, planning development
ค่าจ้างผู้เชี่ยวชาญต่างประเทศ			and foreigner consultant
ค่าโฆษณา	329.3	0.8	Advertising
ค่าเบี้ยประกันภัย	524.6	1.3	Insurance premium
ค่าใช้จ่ายเกี่ยวกับการใช้บริการอินเทอร์เน็ต	57.1	0.1	Internet services
ค่าใช้จ่ายเกี่ยวกับการบำรุงรักษาอุปกรณ์คอมพิวเตอร์	74.5	0.2	Repair and maintenance of computer accessories
ค่านายหน้า	-	-	Commission paid
ค่ารับรอง	-	-	Entertainment
- ค่าอาหารและเครื่องดื่ม	-	-	- Meal and beverage
- ค่ากิจกรรมเพื่อความบันเทิง นันทนาการ เช่นกีฬาต่างๆ	-	-	- Recreational
- ค่าที่พัก	-	-	- Lodging
ค่าพาหนะและค่าที่พักที่ใช้เฉพาะเพื่อกิจการ	541.1	1.3	Transportation
ค่าธรรมเนียมใบอนุญาต	211.7	0.5	Permission fee
ค่าบำรุงการกุศล	202.7	0.5	Charity
ค่าซ่อมแซมอาคาร และสินทรัพย์ต่าง ๆ	224.5	0.5	Repairing and maintenance of fixed assets
ค่าเช่าอาคาร อาคารพร้อมที่ดิน ยานพาหนะ เครื่องจักรและเครื่องมือ ฯลฯ	-	-	Rent on building, vehicles, machinery etc.
ค่าเช่าที่ดิน	-	-	Rent on land
ขาดทุนจากการเปลี่ยนแปลงอัตราแลกเปลี่ยน	-	-	Loss of currency exchange
ค่าดอกเบี้ยจ่าย	947.1	2.3	Interest paid
หนี้สูญ	1.6	-	Bad debts
ค่าเครื่องใช้ที่ทำด้วยผ้า	2,048.6	4.9	Linen expenses
ค่าผลิตภัณฑ์ทำความสะอาดต่าง ๆ	2,189.5	5.3	Sanitary products
อื่นๆ	3,008.9	7.2	Others

ตาราง 17 ค่าใช้จ่ายในการดำเนินงานของโรงแรมและเกสต์เฮาส์ในปี 2552 จำแนกตามจังหวัด (ต่อ)

TABLE 17 OPERATING EXPENSES OF HOTELS AND GUEST HOUSES BY PROVINCE (Cont'd)

(พันบาท : In Thousand Baht)

ค่าใช้จ่ายในการดำเนินงาน	จำนวนเงิน	ร้อยละ	Operating expenses
	Amount	%	
มุกดาหาร	93,115.7	100.0	Mukdahan
ค่าซื้อสินค้าประเภทอาหารและเครื่องดื่ม	40,650.8	43.7	Food and beverages
ค่าไฟฟ้า	13,988.5	15.0	Electricity
ค่าน้ำประปา	2,510.4	2.7	Water supply
ค่าก๊าซ	756.2	0.8	Gas
ค่าน้ำมันเชื้อเพลิง	2,028.4	2.2	Fuels
ค่าไปรษณีย์ ค่าโทรศัพท์ ค่าโทรสาร	695.7	0.7	Postal telegraph, telephone, facsimile
ค่าเครื่องเขียน แบบพิมพ์ หนังสือพิมพ์ และวัสดุสิ้นเปลือง	4,763.7	5.1	Stationery and wastage materials
ค่าทำบัญชี ค่าปรึกษา ค่าทนายความ ค่าตรวจสอบบัญชี	104.0	0.1	Accountancy and consulting services
ค่าใช้จ่ายในการฝึกอบรม ค่าวิจัย วางแผนและพัฒนา	73.5	0.1	Cost of training, research, planning development
ค่าจ้างผู้เชี่ยวชาญต่างประเทศ			and foreigner consultant
ค่าโฆษณา	437.9	0.5	Advertising
ค่าเบี้ยประกันภัย	3,939.0	4.2	Insurance premium
ค่าใช้จ่ายเกี่ยวกับการใช้บริการอินเทอร์เน็ต	21.0	-	Internet services
ค่าใช้จ่ายเกี่ยวกับการบำรุงรักษาอุปกรณ์คอมพิวเตอร์	99.8	0.1	Repair and maintenance of computer accessories
ค่านายหน้า	130.1	0.1	Commission paid
ค่ารับรอง	326.4	0.4	Entertainment
- ค่าอาหารและเครื่องดื่ม	94.8	29.1	- Meal and beverage
- ค่ากิจกรรมเพื่อความบันเทิง นันทนาการ เช่นกีฬาต่างๆ	95.4	29.2	- Recreational
- ค่าที่พัก	136.2	41.7	- Lodging
ค่าพาหนะและค่าที่พักที่ใช้เฉพาะเพื่อกิจการ	803.5	0.9	Transportation
ค่าธรรมเนียมใบอนุญาต	334.7	0.4	Permission fee
ค่าบำรุงการกุศล	164.8	0.2	Charity
ค่าซ่อมแซมอาคาร และสินทรัพย์ต่าง ๆ	9,084.5	9.7	Repairing and maintenance of fixed assets
ค่าเช่าอาคาร อาคารพร้อมที่ดิน ยานพาหนะ เครื่องจักรและเครื่องมือ ฯลฯ	4.2	-	Rent on building, vehicles, machinery etc.
ค่าเช่าที่ดิน	-	-	Rent on land
ขาดทุนจากการเปลี่ยนแปลงอัตราแลกเปลี่ยน	-	-	Loss of currency exchange
ค่าดอกเบี้ยจ่าย	8,951.4	9.6	Interest paid
หนี้สูญ	-	-	Bad debts
ค่าเครื่องใช้ที่ทำด้วยผ้า	71.2	0.1	Linen expenses
ค่าผลิตภัณฑ์ทำความสะอาดต่าง ๆ	208.3	0.2	Sanitary products
อื่นๆ	2,967.7	3.2	Others

ตาราง 17 ค่าใช้จ่ายในการดำเนินงานของโรงแรมและเกสต์เฮาส์ในปี 2552 จำแนกตามจังหวัด (ต่อ)

TABLE 17 OPERATING EXPENSES OF HOTELS AND GUEST HOUSES BY PROVINCE (Cont'd)

(พันบาท : In Thousand Baht)

ค่าใช้จ่ายในการดำเนินงาน	จำนวนเงิน	ร้อยละ	Operating expenses
	Amount	%	
ยโสธร	27,044.7	100.0	Yasothon
ค่าซื้อสินค้าประเภทอาหารและเครื่องดื่ม	7,969.2	29.5	Food and beverages
ค่าไฟฟ้า	7,207.1	26.7	Electricity
ค่าน้ำประปา	3,419.7	12.6	Water supply
ค่าก๊าซ	68.7	0.3	Gas
ค่าน้ำมันเชื้อเพลิง	411.3	1.5	Fuels
ค่าไปรษณีย์ ค่าโทรศัพท์ ค่าโทรสาร	982.9	3.6	Postal telegraph, telephone, facsimile
ค่าเครื่องเขียน แบบพิมพ์ หนังสือพิมพ์ และวัสดุสิ้นเปลือง	266.9	1.0	Stationery and wastage materials
ค่าทำบัญชี ค่าปรึกษา ค่าทนายความ ค่าตรวจสอบบัญชี	67.6	0.2	Accountancy and consulting services
ค่าใช้จ่ายในการฝึกอบรม ค่าวิจัย วางแผนและพัฒนา	10.0	-	Cost of training, research, planning development
ค่าจ้างผู้เชี่ยวชาญต่างประเทศ			and foreigner consultant
ค่าโฆษณา	285.0	1.1	Advertising
ค่าเบี้ยประกันภัย	74.1	0.3	Insurance premium
ค่าใช้จ่ายเกี่ยวกับการใช้บริการอินเทอร์เน็ต	84.0	0.3	Internet services
ค่าใช้จ่ายเกี่ยวกับการบำรุงรักษาอุปกรณ์คอมพิวเตอร์	120.9	0.4	Repair and maintenance of computer accessories
ค่านายหน้า	-	-	Commission paid
ค่ารับรอง	126.6	0.5	Entertainment
- ค่าอาหารและเครื่องดื่ม	120.2	95.0	- Meal and beverage
- ค่ากิจกรรมเพื่อความบันเทิง นันทนาการ เช่นกีฬาต่างๆ	-	-	- Recreational
- ค่าที่พัก	6.4	5.0	- Lodging
ค่าพาหนะและค่าที่พักที่ใช้เฉพาะเพื่อกิจการ	61.7	0.2	Transportation
ค่าธรรมเนียมใบอนุญาต	129.1	0.5	Permission fee
ค่าบำรุงการกุศล	130.3	0.5	Charity
ค่าซ่อมแซมอาคาร และสินทรัพย์ต่าง ๆ	1,521.4	5.6	Repairing and maintenance of fixed assets
ค่าเช่าอาคาร อาคารพร้อมที่ดิน ยานพาหนะ เครื่องจักรและเครื่องมือ ฯลฯ	61.1	0.2	Rent on building, vehicles, machinery etc.
ค่าเช่าที่ดิน	-	-	Rent on land
ขาดทุนจากการเปลี่ยนแปลงอัตราแลกเปลี่ยน	-	-	Loss of currency exchange
ค่าดอกเบี้ยจ่าย	1,651.5	6.1	Interest paid
หนี้สูญ	-	-	Bad debts
ค่าเครื่องใช้ที่ทำด้วยผ้า	395.2	1.5	Linen expenses
ค่าผลิตภัณฑ์ทำความสะอาดต่าง ๆ	794.3	2.9	Sanitary products
อื่นๆ	1,206.1	4.5	Others

ตาราง 17 ค่าใช้จ่ายในการดำเนินงานของโรงแรมและเกสต์เฮาส์ในปี 2552 จำแนกตามจังหวัด (ต่อ)

TABLE 17 OPERATING EXPENSES OF HOTELS AND GUEST HOUSES BY PROVINCE (Cont'd)

(พันบาท : In Thousand Baht)

ค่าใช้จ่ายในการดำเนินงาน	จำนวนเงิน	ร้อยละ	Operating expenses
	Amount	%	
ร้อยเอ็ด	83,512.2	100.0	Roi-Et
ค่าซื้อสินค้าประเภทอาหารและเครื่องดื่ม	37,794.5	45.3	Food and beverages
ค่าไฟฟ้า	14,584.6	17.5	Electricity
ค่าน้ำประปา	7,794.4	9.3	Water supply
ค่าก๊าซ	1,366.2	1.6	Gas
ค่าน้ำมันเชื้อเพลิง	505.3	0.6	Fuels
ค่าไปรษณีย์ ค่าโทรศัพท์ ค่าโทรสาร	705.8	0.8	Postal telegraph, telephone, facsimile
ค่าเครื่องเขียน แบบพิมพ์ หนังสือพิมพ์ และวัสดุสิ้นเปลือง	1,655.6	2.0	Stationery and wastage materials
ค่าทำบัญชี ค่าปรึกษา ค่าทนายความ ค่าตรวจสอบบัญชี	314.7	0.4	Accountancy and consulting services
ค่าใช้จ่ายในการฝึกอบรม ค่าวิจัย วางแผนและพัฒนา	11.5	-	Cost of training, research, planning development
ค่าจ้างผู้เชี่ยวชาญต่างประเทศ			and foreigner consultant
ค่าโฆษณา	1,184.5	1.4	Advertising
ค่าเบี้ยประกันภัย	259.0	0.3	Insurance premium
ค่าใช้จ่ายเกี่ยวกับการใช้บริการอินเทอร์เน็ต	33.5	-	Internet services
ค่าใช้จ่ายเกี่ยวกับการบำรุงรักษาอุปกรณ์คอมพิวเตอร์	566.0	0.7	Repair and maintenance of computer accessories
ค่านายหน้า	2.0	-	Commission paid
ค่ารับรอง	161.1	0.2	Entertainment
- ค่าอาหารและเครื่องดื่ม	157.5	97.8	- Meal and beverage
- ค่ากิจกรรมเพื่อความบันเทิง นันทนาการ เช่นกีฬาต่างๆ	-	-	- Recreational
- ค่าที่พัก	3.6	2.2	- Lodging
ค่าพาหนะและค่าที่พักที่ใช้เฉพาะเพื่อกิจการ	275.6	0.3	Transportation
ค่าธรรมเนียมใบอนุญาต	631.2	0.8	Permission fee
ค่าบำรุงการกุศล	32.6	-	Charity
ค่าซ่อมแซมอาคาร และสินทรัพย์ต่าง ๆ	3,235.1	3.9	Repairing and maintenance of fixed assets
ค่าเช่าอาคาร อาคารพร้อมที่ดิน ยานพาหนะ เครื่องจักรและเครื่องมือ ฯลฯ	-	-	Rent on building, vehicles, machinery etc.
ค่าเช่าที่ดิน	130.0	0.2	Rent on land
ขาดทุนจากการเปลี่ยนแปลงอัตราแลกเปลี่ยน	-	-	Loss of currency exchange
ค่าดอกเบี้ยจ่าย	1,157.1	1.4	Interest paid
หนี้สูญ	-	-	Bad debts
ค่าเครื่องใช้ที่ทำความสะอาด	2,091.2	2.5	Linen expenses
ค่าผลิตภัณฑ์ทำความสะอาดต่าง ๆ	672.1	0.8	Sanitary products
อื่นๆ	8,348.6	10.0	Others

ตาราง 17 ค่าใช้จ่ายในการดำเนินงานของโรงแรมและเกสต์เฮาส์ในปี 2552 จำแนกตามจังหวัด (ต่อ)

TABLE 17 OPERATING EXPENSES OF HOTELS AND GUEST HOUSES BY PROVINCE (Cont'd)

(พันบาท : In Thousand Baht)

ค่าใช้จ่ายในการดำเนินงาน	จำนวนเงิน	ร้อยละ	Operating expenses
	Amount	%	
เลย	42,350.7	100.0	Loei
ค่าซื้อสินค้าประเภทอาหารและเครื่องดื่ม	5,379.3	12.7	Food and beverages
ค่าไฟฟ้า	14,644.1	34.6	Electricity
ค่าน้ำประปา	4,360.8	10.3	Water supply
ค่าก๊าซ	294.4	0.7	Gas
ค่าน้ำมันเชื้อเพลิง	1,726.0	4.0	Fuels
ค่าไปรษณีย์ ค่าโทรศัพท์ ค่าโทรสาร	1,534.8	3.6	Postal telegraph, telephone, facsimile
ค่าเครื่องเขียน แบบพิมพ์ หนังสือพิมพ์ และวัสดุสิ้นเปลือง	534.5	1.3	Stationery and wastage materials
ค่าทำบัญชี ค่าปรึกษา ค่าทนายความ ค่าตรวจสอบบัญชี	73.8	0.2	Accountancy and consulting services
ค่าใช้จ่ายในการฝึกอบรม ค่าวิจัย วางแผนและพัฒนา	2.5	-	Cost of training, research, planning development
ค่าจ้างผู้เชี่ยวชาญต่างประเทศ			and foreigner consultant
ค่าโฆษณา	284.9	0.7	Advertising
ค่าเบี้ยประกันภัย	379.9	0.9	Insurance premium
ค่าใช้จ่ายเกี่ยวกับการใช้บริการอินเทอร์เน็ต	193.6	0.5	Internet services
ค่าใช้จ่ายเกี่ยวกับการบำรุงรักษาอุปกรณ์คอมพิวเตอร์	341.5	0.8	Repair and maintenance of computer accessories
ค่านายหน้า	3.8	-	Commission paid
ค่ารับรอง	125.4	0.3	Entertainment
- ค่าอาหารและเครื่องดื่ม	112.2	89.5	- Meal and beverage
- ค่ากิจกรรมเพื่อความบันเทิง นันทนาการ เช่นกีฬาต่างๆ	6.3	5.0	- Recreational
- ค่าที่พัก	6.9	5.5	- Lodging
ค่าพาหนะและค่าที่พักที่ใช้เฉพาะเพื่อกิจการ	1,166.3	2.8	Transportation
ค่าธรรมเนียมใบอนุญาต	419.1	1.0	Permission fee
ค่าบำรุงการกุศล	217.4	0.5	Charity
ค่าซ่อมแซมอาคาร และสินทรัพย์ต่าง ๆ	3,722.0	8.8	Repairing and maintenance of fixed assets
ค่าเช่าอาคาร อาคารพร้อมที่ดิน ยานพาหนะ เครื่องจักรและเครื่องมือ ฯลฯ	49.0	0.1	Rent on building, vehicles, machinery etc.
ค่าเช่าที่ดิน	-	-	Rent on land
ขาดทุนจากการเปลี่ยนแปลงอัตราแลกเปลี่ยน	100.0	0.2	Loss of currency exchange
ค่าดอกเบี้ยจ่าย	1,269.2	3.0	Interest paid
หนี้สูญ	645.0	1.5	Bad debts
ค่าเครื่องใช้ที่ทำด้วยผ้า	2,082.7	4.9	Linen expenses
ค่าผลิตภัณฑ์ทำความสะอาดต่าง ๆ	1,477.3	3.5	Sanitary products
อื่นๆ	1,323.4	3.1	Others

ตาราง 17 ค่าใช้จ่ายในการดำเนินงานของโรงแรมและเกสต์เฮาส์ในปี 2552 จำแนกตามจังหวัด (ต่อ)

TABLE 17 OPERATING EXPENSES OF HOTELS AND GUEST HOUSES BY PROVINCE (Cont'd)

(พันบาท : In Thousand Baht)

ค่าใช้จ่ายในการดำเนินงาน	จำนวนเงิน	ร้อยละ	Operating expenses
	Amount	%	
ศรีสะเกษ	23,680.6	100.0	Si Sa Ket
ค่าซื้อสินค้าประเภทอาหารและเครื่องดื่ม	5,064.4	21.4	Food and beverages
ค่าไฟฟ้า	9,368.8	39.5	Electricity
ค่าน้ำประปา	1,993.0	8.4	Water supply
ค่าก๊าซ	177.8	0.8	Gas
ค่าน้ำมันเชื้อเพลิง	403.2	1.7	Fuels
ค่าไปรษณีย์ ค่าโทรศัพท์ ค่าโทรสาร	394.8	1.7	Postal telegraph, telephone, facsimile
ค่าเครื่องเขียน แบบพิมพ์ หนังสือพิมพ์ และวัสดุสิ้นเปลือง	279.3	1.2	Stationery and wastage materials
ค่าทำบัญชี ค่าปรึกษา ค่าทนายความ ค่าตรวจสอบบัญชี	61.0	0.3	Accountancy and consulting services
ค่าใช้จ่ายในการฝึกอบรม ค่าวิจัย วางแผนและพัฒนา	1.2	-	Cost of training, research, planning development
ค่าจ้างผู้เชี่ยวชาญต่างประเทศ			and foreigner consultant
ค่าโฆษณา	72.0	0.3	Advertising
ค่าเบี้ยประกันภัย	195.3	0.8	Insurance premium
ค่าใช้จ่ายเกี่ยวกับการใช้บริการอินเทอร์เน็ต	6.8	-	Internet services
ค่าใช้จ่ายเกี่ยวกับการบำรุงรักษาอุปกรณ์คอมพิวเตอร์	193.4	0.8	Repair and maintenance of computer accessories
ค่านายหน้า	-	-	Commission paid
ค่ารับรอง	108.1	0.5	Entertainment
- ค่าอาหารและเครื่องดื่ม	99.0	91.6	- Meal and beverage
- ค่ากิจกรรมเพื่อความบันเทิง นันทนาการ เช่น กีฬาต่างๆ	-	-	- Recreational
- ค่าที่พัก	9.1	8.4	- Lodging
ค่าพาหนะและค่าที่พักที่ใช้เฉพาะเพื่อกิจการ	-	-	Transportation
ค่าธรรมเนียมใบอนุญาต	274.1	1.2	Permission fee
ค่าบำรุงการกุศล	173.4	0.7	Charity
ค่าซ่อมแซมอาคาร และสินทรัพย์ต่าง ๆ	1,228.0	5.2	Repairing and maintenance of fixed assets
ค่าเช่าอาคาร อาคารพร้อมที่ดิน ยานพาหนะ เครื่องจักรและเครื่องมือ ฯลฯ	100.0	0.4	Rent on building, vehicles, machinery etc.
ค่าเช่าที่ดิน	-	-	Rent on land
ขาดทุนจากการเปลี่ยนแปลงอัตราแลกเปลี่ยน	-	-	Loss of currency exchange
ค่าดอกเบี้ยจ่าย	488.5	2.0	Interest paid
หนี้สูญ	-	-	Bad debts
ค่าเครื่องใช้ที่ทำความสะอาด	324.8	1.4	Linen expenses
ค่าผลิตภัณฑ์ทำความสะอาดต่าง ๆ	1,440.4	6.1	Sanitary products
อื่นๆ	1,332.3	5.6	Others

ตาราง 17 ค่าใช้จ่ายในการดำเนินงานของโรงแรมและเกสต์เฮาส์ในปี 2552 จำแนกตามจังหวัด (ต่อ)

TABLE 17 OPERATING EXPENSES OF HOTELS AND GUEST HOUSES BY PROVINCE (Cont'd)

(พันบาท : In Thousand Baht)

ค่าใช้จ่ายในการดำเนินงาน	จำนวนเงิน	ร้อยละ	Operating expenses
	Amount	%	
สกลนคร	1,724,513.0	100.0	Sakon Nakhon
ค่าซื้อสินค้าประเภทอาหารและเครื่องดื่ม	1,254,078.2	72.8	Food and beverages
ค่าไฟฟ้า	301,912.6	17.5	Electricity
ค่าน้ำประปา	75,483.8	4.4	Water supply
ค่าก๊าซ	40,592.0	2.4	Gas
ค่าน้ำมันเชื้อเพลิง	14,025.8	0.8	Fuels
ค่าไปรษณีย์ ค่าโทรศัพท์ ค่าโทรสาร	4,952.7	0.3	Postal telegraph, telephone, facsimile
ค่าเครื่องเขียน แบบพิมพ์ หนังสือพิมพ์ และวัสดุสิ้นเปลือง	1,590.0	0.1	Stationery and wastage materials
ค่าทำบัญชี ค่าปรึกษา ค่าทนายความ ค่าตรวจสอบบัญชี	448.3	-	Accountancy and consulting services
ค่าใช้จ่ายในการฝึกอบรม ค่าวิจัย วางแผนและพัฒนา	-	-	Cost of training, research, planning development
ค่าจ้างผู้เชี่ยวชาญต่างประเทศ			and foreigner consultant
ค่าโฆษณา	3,374.3	0.2	Advertising
ค่าเบี้ยประกันภัย	11,772.2	0.7	Insurance premium
ค่าใช้จ่ายเกี่ยวกับการใช้บริการอินเทอร์เน็ต	293.1	-	Internet services
ค่าใช้จ่ายเกี่ยวกับการบำรุงรักษาอุปกรณ์คอมพิวเตอร์	110.0	-	Repair and maintenance of computer accessories
ค่านายหน้า	0.3	-	Commission paid
ค่ารับรอง	369.6	-	Entertainment
- ค่าอาหารและเครื่องดื่ม	369.6	100.0	- Meal and beverage
- ค่ากิจกรรมเพื่อความบันเทิง นันทนาการ เช่นกีฬาต่างๆ	-	-	- Recreational
- ค่าที่พัก	-	-	- Lodging
ค่าพาหนะและค่าที่พักที่ใช้เฉพาะเพื่อกิจการ	116.1	-	Transportation
ค่าธรรมเนียมใบอนุญาต	598.6	-	Permission fee
ค่าบำรุงการกุศล	614.4	-	Charity
ค่าซ่อมแซมอาคาร และสินทรัพย์ต่าง ๆ	1,739.1	0.1	Repairing and maintenance of fixed assets
ค่าเช่าอาคาร อาคารพร้อมที่ดิน ยานพาหนะ เครื่องจักรและเครื่องมือ ฯลฯ	51.4	-	Rent on building, vehicles, machinery etc.
ค่าเช่าที่ดิน	1,456.2	0.1	Rent on land
ขาดทุนจากการเปลี่ยนแปลงอัตราแลกเปลี่ยน	-	-	Loss of currency exchange
ค่าดอกเบี้ยจ่าย	3,783.5	0.2	Interest paid
หนี้สูญ	173.4	-	Bad debts
ค่าเครื่องใช้ที่ทำความด้วยผ้า	2,690.2	0.2	Linen expenses
ค่าผลิตภัณฑ์ทำความสะอาดต่าง ๆ	2,093.8	0.1	Sanitary products
อื่นๆ	2,193.4	0.1	Others

ตาราง 17 ค่าใช้จ่ายในการดำเนินงานของโรงแรมและเกสต์เฮาส์ในปี 2552 จำแนกตามจังหวัด (ต่อ)

TABLE 17 OPERATING EXPENSES OF HOTELS AND GUEST HOUSES BY PROVINCE (Cont'd)

(พันบาท : In Thousand Baht)

ค่าใช้จ่ายในการดำเนินงาน	จำนวนเงิน	ร้อยละ	Operating expenses
	Amount	%	
สุรินทร์	35,936.8	100.0	Surin
ค่าซื้อสินค้าประเภทอาหารและเครื่องดื่ม	6,730.7	18.7	Food and beverages
ค่าไฟฟ้า	14,031.4	39.0	Electricity
ค่าน้ำประปา	3,372.9	9.4	Water supply
ค่าก๊าซ	387.3	1.1	Gas
ค่าน้ำมันเชื้อเพลิง	314.4	0.9	Fuels
ค่าไปรษณีย์ ค่าโทรศัพท์ ค่าโทรสาร	445.5	1.2	Postal telegraph, telephone, facsimile
ค่าเครื่องเขียน แบบพิมพ์ หนังสือพิมพ์ และวัสดุสิ้นเปลือง	325.8	0.9	Stationery and wastage materials
ค่าทำบัญชี ค่าปรึกษา ค่าทนายความ ค่าตรวจสอบบัญชี	318.0	0.9	Accountancy and consulting services
ค่าใช้จ่ายในการฝึกอบรม ค่าวิจัย วางแผนและพัฒนา	215.7	0.6	Cost of training, research, planning development
ค่าจ้างผู้เชี่ยวชาญต่างประเทศ			and foreigner consultant
ค่าโฆษณา	271.6	0.8	Advertising
ค่าเบี้ยประกันภัย	400.1	1.1	Insurance premium
ค่าใช้จ่ายเกี่ยวกับการใช้บริการอินเทอร์เน็ต	185.1	0.5	Internet services
ค่าใช้จ่ายเกี่ยวกับการบำรุงรักษาอุปกรณ์คอมพิวเตอร์	294.1	0.8	Repair and maintenance of computer accessories
ค่านายหน้า	-	-	Commission paid
ค่ารับรอง	62.2	0.2	Entertainment
- ค่าอาหารและเครื่องดื่ม	39.6	63.7	- Meal and beverage
- ค่ากิจกรรมเพื่อความบันเทิง นันทนาการ เช่นกีฬาต่างๆ	3.8	6.1	- Recreational
- ค่าที่พัก	18.8	30.2	- Lodging
ค่าพาหนะและค่าที่พักที่ใช้เฉพาะเพื่อกิจการ	-	-	Transportation
ค่าธรรมเนียมใบอนุญาต	164.3	0.5	Permission fee
ค่าบำรุงการกุศล	83.3	0.2	Charity
ค่าซ่อมแซมอาคาร และสินทรัพย์ต่าง ๆ	688.3	1.9	Repairing and maintenance of fixed assets
ค่าเช่าอาคาร อาคารพร้อมที่ดิน ยานพาหนะ เครื่องจักรและเครื่องมือ ฯลฯ	-	-	Rent on building, vehicles, machinery etc.
ค่าเช่าที่ดิน	78.5	0.2	Rent on land
ขาดทุนจากการเปลี่ยนแปลงอัตราแลกเปลี่ยน	-	-	Loss of currency exchange
ค่าดอกเบี้ยจ่าย	2,510.3	7.0	Interest paid
หนี้สูญ	34.0	0.1	Bad debts
ค่าเครื่องใช้ที่ทำความด้วยผ้า	889.8	2.5	Linen expenses
ค่าผลิตภัณฑ์ทำความสะอาดต่าง ๆ	849.5	2.4	Sanitary products
อื่นๆ	3,284.0	9.1	Others

ตาราง 17 ค่าใช้จ่ายในการดำเนินงานของโรงแรมและเกสต์เฮาส์ในปี 2552 จำแนกตามจังหวัด (ต่อ)

TABLE 17 OPERATING EXPENSES OF HOTELS AND GUEST HOUSES BY PROVINCE (Cont'd)

(พันบาท : In Thousand Baht)

ค่าใช้จ่ายในการดำเนินงาน	จำนวนเงิน	ร้อยละ	Operating expenses
	Amount	%	
หนองคาย	104,307.9	100.0	Nong Khai
ค่าซื้อสินค้าประเภทอาหารและเครื่องดื่ม	31,461.0	30.1	Food and beverages
ค่าไฟฟ้า	23,402.7	22.4	Electricity
ค่าน้ำประปา	3,832.7	3.7	Water supply
ค่าก๊าซ	1,125.8	1.1	Gas
ค่าน้ำมันเชื้อเพลิง	2,796.2	2.7	Fuels
ค่าไปรษณีย์ ค่าโทรศัพท์ ค่าโทรสาร	1,838.6	1.8	Postal telegraph, telephone, facsimile
ค่าเครื่องเขียน แบบพิมพ์ หนังสือพิมพ์ และวัสดุสิ้นเปลือง	1,836.4	1.8	Stationery and wastage materials
ค่าทำบัญชี ค่าปรึกษา ค่าทนายความ ค่าตรวจสอบบัญชี	559.6	0.5	Accountancy and consulting services
ค่าใช้จ่ายในการฝึกอบรม ค่าวิจัย วางแผนและพัฒนา	185.0	0.2	Cost of training, research, planning development
ค่าจ้างผู้เชี่ยวชาญต่างประเทศ			and foreigner consultant
ค่าโฆษณา	960.3	0.9	Advertising
ค่าเบี้ยประกันภัย	1,914.0	1.8	Insurance premium
ค่าใช้จ่ายเกี่ยวกับการใช้บริการอินเทอร์เน็ต	260.9	0.3	Internet services
ค่าใช้จ่ายเกี่ยวกับการบำรุงรักษาอุปกรณ์คอมพิวเตอร์	533.0	0.5	Repair and maintenance of computer accessories
ค่านายหน้า	346.3	0.3	Commission paid
ค่ารับรอง	1,716.8	1.6	Entertainment
- ค่าอาหารและเครื่องดื่ม	563.5	32.8	- Meal and beverage
- ค่ากิจกรรมเพื่อความบันเทิง นันทนาการ เช่นกีฬาต่างๆ	376.0	21.9	- Recreational
- ค่าที่พัก	777.3	45.3	- Lodging
ค่าพาหนะและค่าที่พักที่ใช้เฉพาะเพื่อกิจการ	386.6	0.4	Transportation
ค่าธรรมเนียมใบอนุญาต	742.0	0.7	Permission fee
ค่าบำรุงการกุศล	1,356.7	1.3	Charity
ค่าซ่อมแซมอาคาร และสินทรัพย์ต่าง ๆ	10,646.4	10.2	Repairing and maintenance of fixed assets
ค่าเช่าอาคาร อาคารพร้อมที่ดิน ยานพาหนะ เครื่องจักรและเครื่องมือ ฯลฯ	1,200.0	1.2	Rent on building, vehicles, machinery etc.
ค่าเช่าที่ดิน	-	-	Rent on land
ขาดทุนจากการเปลี่ยนแปลงอัตราแลกเปลี่ยน	-	-	Loss of currency exchange
ค่าดอกเบี้ยจ่าย	6,381.3	6.1	Interest paid
หนี้สูญ	236.9	0.2	Bad debts
ค่าเครื่องใช้ที่ทำด้วยผ้า	3,510.8	3.4	Linen expenses
ค่าผลิตภัณฑ์ทำความสะอาดต่าง ๆ	2,795.5	2.7	Sanitary products
อื่นๆ	4,282.4	4.1	Others

ตาราง 17 ค่าใช้จ่ายในการดำเนินงานของโรงแรมและเกสต์เฮาส์ในปี 2552 จำแนกตามจังหวัด (ต่อ)

TABLE 17 OPERATING EXPENSES OF HOTELS AND GUEST HOUSES BY PROVINCE (Cont'd)

(พันบาท : In Thousand Baht)

ค่าใช้จ่ายในการดำเนินงาน	จำนวนเงิน	ร้อยละ	Operating expenses
	Amount	%	
หนองบัวลำภู	5,971.4	100.0	Nong Bua Lam Phu
ค่าซื้อสินค้าประเภทอาหารและเครื่องดื่ม	936.6	15.7	Food and beverages
ค่าไฟฟ้า	1,908.9	32.0	Electricity
ค่าน้ำประปา	469.1	7.8	Water supply
ค่าก๊าซ	6.6	0.1	Gas
ค่าน้ำมันเชื้อเพลิง	77.3	1.3	Fuels
ค่าไปรษณีย์ ค่าโทรศัพท์ ค่าโทรสาร	35.2	0.6	Postal telegraph, telephone, facsimile
ค่าเครื่องเขียน แบบพิมพ์ หนังสือพิมพ์ และวัสดุสิ้นเปลือง	4.0	0.1	Stationery and wastage materials
ค่าทำบัญชี ค่าปรึกษา ค่าทนายความ ค่าตรวจสอบบัญชี	41.0	0.7	Accountancy and consulting services
ค่าใช้จ่ายในการฝึกอบรม ค่าวิจัย วางแผนและพัฒนา	-	-	Cost of training, research, planning development
ค่าจ้างผู้เชี่ยวชาญต่างประเทศ			and foreigner consultant
ค่าโฆษณา	43.8	0.7	Advertising
ค่าเบี้ยประกันภัย	45.0	0.8	Insurance premium
ค่าใช้จ่ายเกี่ยวกับการใช้บริการอินเทอร์เน็ต	18.6	0.3	Internet services
ค่าใช้จ่ายเกี่ยวกับการบำรุงรักษาอุปกรณ์คอมพิวเตอร์	6.0	0.1	Repair and maintenance of computer accessories
ค่านายหน้า	-	-	Commission paid
ค่ารับรอง	738.7	12.4	Entertainment
- ค่าอาหารและเครื่องดื่ม	681.2	92.2	- Meal and beverage
- ค่ากิจกรรมเพื่อความบันเทิง นันทนาการ เช่นกีฬาต่างๆ	-	-	- Recreational
- ค่าที่พัก	57.5	7.8	- Lodging
ค่าพาหนะและค่าที่พักที่ใช้เฉพาะเพื่อกิจการ	26.0	0.4	Transportation
ค่าธรรมเนียมใบอนุญาต	169.2	2.8	Permission fee
ค่าบำรุงการกุศล	82.8	1.4	Charity
ค่าซ่อมแซมอาคาร และสินทรัพย์ต่าง ๆ	215.7	3.6	Repairing and maintenance of fixed assets
ค่าเช่าอาคาร อาคารพร้อมที่ดิน ยานพาหนะ เครื่องจักรและเครื่องมือ ฯลฯ	-	-	Rent on building, vehicles, machinery etc.
ค่าเช่าที่ดิน	-	-	Rent on land
ขาดทุนจากการเปลี่ยนแปลงอัตราแลกเปลี่ยน	-	-	Loss of currency exchange
ค่าดอกเบี้ยจ่าย	172.8	2.9	Interest paid
หนี้สูญ	-	-	Bad debts
ค่าเครื่องใช้ที่ทำด้วยผ้า	167.2	2.8	Linen expenses
ค่าผลิตภัณฑ์ทำความสะอาดต่าง ๆ	405.6	6.8	Sanitary products
อื่นๆ	401.3	6.7	Others

ตาราง 17 ค่าใช้จ่ายในการดำเนินงานของโรงแรมและเกสต์เฮาส์ในปี 2552 จำแนกตามจังหวัด (ต่อ)

TABLE 17 OPERATING EXPENSES OF HOTELS AND GUEST HOUSES BY PROVINCE (Cont'd)

(พันบาท : In Thousand Baht)

ค่าใช้จ่ายในการดำเนินงาน	จำนวนเงิน	ร้อยละ	Operating expenses
	Amount	%	
อำนาจเจริญ	18,026.9	100.0	Amnat Charoen
ค่าซื้อสินค้าประเภทอาหารและเครื่องดื่ม	3,459.2	19.2	Food and beverages
ค่าไฟฟ้า	2,919.7	16.2	Electricity
ค่าน้ำประปา	646.4	3.6	Water supply
ค่าก๊าซ	292.5	1.6	Gas
ค่าน้ำมันเชื้อเพลิง	574.8	3.2	Fuels
ค่าไปรษณีย์ ค่าโทรศัพท์ ค่าโทรสาร	129.5	0.7	Postal telegraph, telephone, facsimile
ค่าเครื่องเขียน แบบพิมพ์ หนังสือพิมพ์ และวัสดุสิ้นเปลือง	73.1	0.4	Stationery and wastage materials
ค่าทำบัญชี ค่าปรึกษา ค่าทนายความ ค่าตรวจสอบบัญชี	95.0	0.5	Accountancy and consulting services
ค่าใช้จ่ายในการฝึกอบรม ค่าวิจัย วางแผนและพัฒนา	4.0	-	Cost of training, research, planning development
ค่าจ้างผู้เชี่ยวชาญต่างประเทศ			and foreigner consultant
ค่าโฆษณา	146.7	0.8	Advertising
ค่าเบี้ยประกันภัย	128.1	0.7	Insurance premium
ค่าใช้จ่ายเกี่ยวกับการใช้บริการอินเทอร์เน็ต	32.4	0.2	Internet services
ค่าใช้จ่ายเกี่ยวกับการบำรุงรักษาอุปกรณ์คอมพิวเตอร์	50.0	0.3	Repair and maintenance of computer accessories
ค่านายหน้า	-	-	Commission paid
ค่ารับรอง	40.0	0.2	Entertainment
- ค่าอาหารและเครื่องดื่ม	26.6	66.5	- Meal and beverage
- ค่ากิจกรรมเพื่อความบันเทิง นันทนาการ เช่นกีฬาต่างๆ	6.7	16.7	- Recreational
- ค่าที่พัก	6.7	16.7	- Lodging
ค่าพาหนะและค่าที่พักที่ใช้เฉพาะเพื่อกิจการ	544.5	3.0	Transportation
ค่าธรรมเนียมใบอนุญาต	188.8	1.0	Permission fee
ค่าบำรุงการกุศล	170.0	1.0	Charity
ค่าซ่อมแซมอาคาร และสินทรัพย์ต่าง ๆ	1,782.0	9.9	Repairing and maintenance of fixed assets
ค่าเช่าอาคาร อาคารพร้อมที่ดิน ยานพาหนะ เครื่องจักรและเครื่องมือ ฯลฯ	6.7	-	Rent on building, vehicles, machinery etc.
ค่าเช่าที่ดิน	46.7	0.3	Rent on land
ขาดทุนจากการเปลี่ยนแปลงอัตราแลกเปลี่ยน	-	-	Loss of currency exchange
ค่าดอกเบี้ยจ่าย	4,311.2	24.0	Interest paid
หนี้สูญ	276.7	1.5	Bad debts
ค่าเครื่องใช้ที่ทำความด้วยผ้า	593.1	3.3	Linen expenses
ค่าผลิตภัณฑ์ทำความสะอาดต่าง ๆ	816.0	4.5	Sanitary products
อื่นๆ	699.8	3.9	Others

ตาราง 17 ค่าใช้จ่ายในการดำเนินงานของโรงแรมและเกสต์เฮาส์ในปี 2552 จำแนกตามจังหวัด (ต่อ)

TABLE 17 OPERATING EXPENSES OF HOTELS AND GUEST HOUSES BY PROVINCE (Cont'd)

(พันบาท : In Thousand Baht)

ค่าใช้จ่ายในการดำเนินงาน	จำนวนเงิน	ร้อยละ	Operating expenses
	Amount	%	
อุดรธานี	46,162.3	100.0	Udon Thani
ค่าซื้อสินค้าประเภทอาหารและเครื่องดื่ม	6,305.1	13.7	Food and beverages
ค่าไฟฟ้า	19,346.0	41.9	Electricity
ค่าน้ำประปา	5,561.7	12.0	Water supply
ค่าก๊าซ	673.4	1.5	Gas
ค่าน้ำมันเชื้อเพลิง	1,070.4	2.3	Fuels
ค่าไปรษณีย์ ค่าโทรศัพท์ ค่าโทรสาร	1,075.4	2.3	Postal telegraph, telephone, facsimile
ค่าเครื่องเขียน แบบพิมพ์ หนังสือพิมพ์ และวัสดุสิ้นเปลือง	1,803.6	4.0	Stationery and wastage materials
ค่าทำบัญชี ค่าปรึกษา ค่าทนายความ ค่าตรวจสอบบัญชี	558.1	1.2	Accountancy and consulting services
ค่าใช้จ่ายในการฝึกอบรม ค่าวิจัย วางแผนและพัฒนา	-	-	Cost of training, research, planning development
ค่าจ้างผู้เชี่ยวชาญต่างประเทศ			and foreigner consultant
ค่าโฆษณา	42.5	0.1	Advertising
ค่าเบี้ยประกันภัย	600.0	1.3	Insurance premium
ค่าใช้จ่ายเกี่ยวกับการใช้บริการอินเทอร์เน็ต	205.6	0.4	Internet services
ค่าใช้จ่ายเกี่ยวกับการบำรุงรักษาอุปกรณ์คอมพิวเตอร์	77.1	0.2	Repair and maintenance of computer accessories
ค่านายหน้า	-	-	Commission paid
ค่ารับรอง	124.1	0.3	Entertainment
- ค่าอาหารและเครื่องดื่ม	124.1	100.0	- Meal and beverage
- ค่ากิจกรรมเพื่อความบันเทิง นันทนาการ เช่น กีฬาต่างๆ	-	-	- Recreational
- ค่าที่พัก	-	-	- Lodging
ค่าพาหนะและค่าที่พักที่ใช้เฉพาะเพื่อกิจการ	10.3	-	Transportation
ค่าธรรมเนียมใบอนุญาต	829.7	1.8	Permission fee
ค่าบำรุงการกุศล	611.5	1.3	Charity
ค่าซ่อมแซมอาคาร และสินทรัพย์ต่าง ๆ	2,975.5	6.4	Repairing and maintenance of fixed assets
ค่าเช่าอาคาร อาคารพร้อมที่ดิน ยานพาหนะ เครื่องจักรและเครื่องมือ ฯลฯ	-	-	Rent on building, vehicles, machinery etc.
ค่าเช่าที่ดิน	153.9	0.3	Rent on land
ขาดทุนจากการเปลี่ยนแปลงอัตราแลกเปลี่ยน	-	-	Loss of currency exchange
ค่าดอกเบี้ยจ่าย	2,109.0	4.6	Interest paid
หนี้สูญ	40.0	0.1	Bad debts
ค่าเครื่องใช้ที่ทำด้วยผ้า	507.5	1.1	Linen expenses
ค่าผลิตภัณฑ์ทำความสะอาดต่าง ๆ	614.7	1.3	Sanitary products
อื่นๆ	867.2	1.9	Others

ตาราง 17 ค่าใช้จ่ายในการดำเนินงานของโรงแรมและเกสต์เฮาส์ในปี 2552 จำแนกตามจังหวัด (ต่อ)

TABLE 17 OPERATING EXPENSES OF HOTELS AND GUEST HOUSES BY PROVINCE (Cont'd)

(พันบาท : In Thousand Baht)

ค่าใช้จ่ายในการดำเนินงาน	จำนวนเงิน	ร้อยละ	Operating expenses
	Amount	%	
อุบลราชธานี	133,728.9	100.0	Ubon Ratchathani
ค่าซื้อสินค้าประเภทอาหารและเครื่องดื่ม	60,965.9	45.5	Food and beverages
ค่าไฟฟ้า	41,030.7	30.6	Electricity
ค่าน้ำประปา	5,542.1	4.1	Water supply
ค่าก๊าซ	1,481.9	1.1	Gas
ค่าน้ำมันเชื้อเพลิง	3,812.4	2.9	Fuels
ค่าไปรษณีย์ ค่าโทรศัพท์ ค่าโทรสาร	1,950.0	1.5	Postal telegraph, telephone, facsimile
ค่าเครื่องเขียน แบบพิมพ์ หนังสือพิมพ์ และวัสดุสิ้นเปลือง	2,059.0	1.5	Stationery and wastage materials
ค่าทำบัญชี ค่าปรึกษา ค่าทนายความ ค่าตรวจสอบบัญชี	603.6	0.5	Accountancy and consulting services
ค่าใช้จ่ายในการฝึกอบรม ค่าวิจัย วางแผนและพัฒนา	6.6	-	Cost of training, research, planning development
ค่าจ้างผู้เชี่ยวชาญต่างประเทศ			and foreigner consultant
ค่าโฆษณา	1,461.4	1.1	Advertising
ค่าเบี้ยประกันภัย	500.6	0.4	Insurance premium
ค่าใช้จ่ายเกี่ยวกับการใช้บริการอินเทอร์เน็ต	300.1	0.2	Internet services
ค่าใช้จ่ายเกี่ยวกับการบำรุงรักษาอุปกรณ์คอมพิวเตอร์	607.3	0.5	Repair and maintenance of computer accessories
ค่านายหน้า	22.4	-	Commission paid
ค่ารับรอง	1,688.6	1.3	Entertainment
- ค่าอาหารและเครื่องดื่ม	1,688.6	100.0	- Meal and beverage
- ค่ากิจกรรมเพื่อความบันเทิง นันทนาการ เช่น กีฬาต่างๆ	-	-	- Recreational
- ค่าที่พัก	-	-	- Lodging
ค่าพาหนะและค่าที่พักที่ใช้เฉพาะเพื่อกิจการ	156.1	0.1	Transportation
ค่าธรรมเนียมใบอนุญาต	829.1	0.6	Permission fee
ค่าบำรุงการกุศล	161.2	0.1	Charity
ค่าซ่อมแซมอาคาร และสินทรัพย์ต่าง ๆ	1,563.3	1.2	Repairing and maintenance of fixed assets
ค่าเช่าอาคาร อาคารพร้อมที่ดิน ยานพาหนะ เครื่องจักรและเครื่องมือ ฯลฯ	1,069.3	0.8	Rent on building, vehicles, machinery etc.
ค่าเช่าที่ดิน	126.9	0.1	Rent on land
ขาดทุนจากการเปลี่ยนแปลงอัตราแลกเปลี่ยน	-	-	Loss of currency exchange
ค่าดอกเบี้ยจ่าย	1,301.3	1.0	Interest paid
หนี้สูญ	11.5	-	Bad debts
ค่าเครื่องใช้ที่ทำด้วยผ้า	699.1	0.5	Linen expenses
ค่าผลิตภัณฑ์ทำความสะอาดต่าง ๆ	1,939.9	1.5	Sanitary products
อื่นๆ	3,838.6	2.9	Others

หมายเหตุ : - ไม่มีข้อมูลหรือข้อมูลมีค่าเป็น 0 หรือมีข้อมูลจำนวนเล็กน้อย

Note : - Nil or zero or negligible amount

ตาราง 18 รายรับจากการดำเนินงานกิจการของโรงแรมและเกสต์เฮาส์ในปี 2552 จำแนกตามจังหวัด

TABLE 18 RECEIPTS OF HOTELS AND GUEST HOUSES BY PROVINCE

(พันบาท : In Thousand Baht)

จังหวัด	จำนวนโรงแรม/ เกสต์เฮาส์ Number of hotels/ guest houses	รวม Total	รายรับจากการขายห้องพัก Receipts from guest room sales		รายรับจาก ภัตตาคาร/ ห้องอาหาร Receipts from restaurant	รายรับจาก สถานบันเทิง Receipts from entertainment	รายรับจาก ร้านขายของ ที่ระลึก Receipts from souvenir shop	รายรับจาก การให้เช่าห้อง ประชุม/สัมมนา Receipts from function and meeting room sale	รายรับอื่น ๆ Other receipts	Province
			ทั้งสิ้น Total	ทางเว็บไซต์ Online sales						
ตะวันออกเฉียงเหนือ	1,091	7,209,885.8	3,396,984.7	17,200.4	934,352.2	442,437.8	16,696.2	2,304,932.5	114,482.4	Northeastern
กาฬสินธุ์	32	97,831.7	57,248.3	-	30,532.5	7,021.4	347.7	2,598.2	83.6	Kalasin
ขอนแก่น	82	1,308,483.4	598,661.1	15,692.4	292,508.4	210,257.5	896.8	146,017.3	60,142.3	Khon Kaen
ชัยภูมิ	43	91,497.3	61,560.7	-	15,602.6	4,185.4	2,748.5	6,209.6	1,190.5	Chaiyaphum
นครพนม	39	71,447.3	48,327.3	626.0	8,497.7	2,328.0	1,272.3	10,612.8	409.2	Nakhon Phanom
นครราชสีมา	121	1,209,918.6	731,654.1	-	325,353.7	56,734.5	2,757.3	69,706.4	23,712.6	Nakhon Ratchasima
บุรีรัมย์	39	94,583.6	70,737.9	-	20,345.2	640.0	-	2,498.9	361.6	Buri Rum
มหาสารคาม	56	117,211.8	93,752.3	-	11,136.8	208.0	-	10,231.1	1,883.6	Maha Sarakham
มุกดาหาร	25	152,220.6	68,200.9	-	39,671.1	11,864.1	5,845.1	21,568.7	5,070.7	Mukdahan
ยโสธร	30	74,304.8	54,994.5	-	5,418.8	9,470.9	25.4	4,279.4	115.8	Yasothon
ร้อยเอ็ด	34	181,417.5	100,767.0	-	29,616.8	19,112.2	174.0	29,768.1	1,979.4	Roi-Et
เลย	103	113,953.4	94,342.4	75.0	11,238.3	630.0	647.4	5,057.4	2,037.9	Loei
ศรีสะเกษ	33	63,417.9	47,054.4	-	9,140.3	6,164.8	-	855.1	203.3	Si Sa Ket
สกลนคร	118	2,763,158.1	783,512.0	-	46,432.0	15,525.2	64.2	1,915,613.0	2,011.7	Sakon Nakhon
สุรินทร์	27	132,218.1	112,884.4	-	6,575.3	550.0	745.0	11,051.2	412.2	Surin
หนองคาย	92	182,276.4	126,159.7	-	19,341.8	18,391.2	852.5	13,715.0	3,816.2	Nong Khai
หนองบัวลำภู	19	13,265.8	10,155.8	-	2,267.7	-	-	602.2	240.1	Nong Bua Lam Phu
อำนาจเจริญ	29	36,399.7	31,466.5	-	2,630.0	-	-	2,303.2	-	Amnat Charoen
อุดรธานี	69	182,387.2	142,850.4	-	13,488.2	684.0	320.0	20,227.1	4,817.5	Udon Thani
อุบลราชธานี	100	323,892.6	162,655.0	807.0	44,555.0	78,670.6	-	32,017.8	5,994.2	Ubon Ratchathani

ตาราง 19 มูลค่าสินทรัพย์หมุนเวียนของโรงแรมและเกสต์เฮาส์ ณ วันที่ 31 ธันวาคม 2552 จำแนกตามจังหวัด

TABLE 19 VALUE OF CURRENT ASSETS OF HOTELS AND GUEST HOUSES AS OF DECEMBER 31, 2009 BY PROVINCE

(พันบาท : In Thousand Baht)

จังหวัด	จำนวนโรงแรม/ เกสต์เฮาส์ Number of hotels/ guest houses	รวม Total	เงินสด Cash/Currency	เงินฝากธนาคาร พาณิชย์ Deposits with Commercial Bank	เงินฝากธนาคาร ออมสิน Deposits with Government Savings Bank	พันธบัตร/ ตั๋วเงิน Bonds/ Promissory note/ Bills	ลูกหนี้ Debtor	สินทรัพย์อื่น ๆ Other assets	Province
ตะวันออกเฉียงเหนือ	1,091	3,730,987.8	233,932.1	744,840.3	20,480.4	11,966.5	39,819.0	2,679,949.5	Northeastern
กาฬสินธุ์	32	3,237.1	1,407.0	1,182.3	-	-	-	647.8	Kalasin
ขอนแก่น	82	2,022,376.0	6,245.5	221,620.0	-	-	9,982.1	1,784,528.3	Khon Kaen
ชัยภูมิ	43	10,939.0	5,063.6	3,040.0	-	-	818.5	2,016.9	Chaiyaphum
นครพนม	39	16,678.0	2,932.8	12,060.4	559.9	60.9	187.9	876.1	Nakhon Phanom
นครราชสีมา	121	247,822.4	37,281.9	101,857.6	-	-	21,682.2	87,000.7	Nakhon Ratchasima
บุรีรัมย์	39	13,352.1	5,436.2	4,789.2	2,009.3	-	400.0	717.4	Buri Rum
มหาสารคาม	56	18,280.3	1,348.1	16,533.5	398.7	-	-	-	Maha Sarakham
มุกดาหาร	25	191,335.6	10,247.2	165,636.2	9,857.0	-	-	5,595.1	Mukdahan
ยโสธร	30	29,244.8	1,945.2	24,054.2	-	-	63.6	3,181.8	Yasothon
ร้อยเอ็ด	34	80,863.2	15,216.4	2,837.4	50.8	-	1,493.0	61,265.6	Roi-Et
เลย	103	276,300.2	13,273.5	61,679.5	3,166.2	11,213.9	601.5	186,365.6	Loei
ศรีสะเกษ	33	3,465.8	2,462.4	300.0	-	-	454.6	248.8	Si Sa Ket
สกลนคร	118	35,536.9	9,518.4	8,458.2	667.7	-	128.4	16,764.2	Sakon Nakhon
สุรินทร์	27	62,419.9	38,169.7	6,244.7	2,489.6	-	89.4	15,426.5	Surin
หนองคาย	92	175,257.6	7,176.7	1,663.5	-	-	1,903.2	164,514.2	Nong Khai
หนองบัวลำภู	19	3,154.4	643.4	510.0	1.0	-	-	2,000.0	Nong Bua Lam Phu
อำนาจเจริญ	29	13,896.4	5,709.8	4,606.7	6.7	-	13.3	3,559.9	Amnat Charoen
อุดรธานี	69	341,144.9	6,879.0	93,947.3	28.5	-	-	240,290.1	Udon Thani
อุบลราชธานี	100	185,683.2	62,975.1	13,819.6	1,245.0	691.7	2,001.3	104,950.5	Ubon Ratchathani

ตาราง 20 มูลค่าหนี้สินของโรงแรมและเกสต์เฮาส์ ณ วันที่ 31 ธันวาคม 2552 จำแนกตามจังหวัด

TABLE 20 VALUE OF LIABILITIES OF HOTELS AND GUEST HOUSES AS OF DECEMBER 31, 2009 BY PROVINCE

(พันบาท : In Thousand Baht)

จังหวัด	จำนวนโรงแรม/ เกสต์เฮาส์ Number of hotels/guest houses	รวม Total	เงินกู้ระยะสั้น Short - term loans	เงินกู้ระยะยาว Long - term loans	หนี้สินอื่น ๆ Other liabilities	Province
ตะวันออกเฉียงเหนือ	1,091	6,118,694.6	604,565.3	2,301,584.9	3,212,544.4	Northeastern
กาฬสินธุ์	32	63,809.2	9,065.4	41,872.1	12,871.7	Kalasin
ขอนแก่น	82	2,944,801.3	261,565.4	310,761.4	2,372,474.5	Khon Kaen
ชัยภูมิ	43	138,624.1	40,211.5	95,354.0	3,058.6	Chaiyaphum
นครพนม	39	474,906.1	649.8	195,913.2	278,343.1	Nakhon Phanom
นครราชสีมา	121	249,559.5	5,822.8	181,838.1	61,898.6	Nakhon Ratchasima
บุรีรัมย์	39	131,372.2	12,326.2	92,559.6	26,486.4	Buri Rum
มหาสารคาม	56	68,413.3	260.0	65,466.7	2,686.6	Maha Sarakham
มุกดาหาร	25	245,651.1	4,551.4	146,428.1	94,671.6	Mukdahan
ยโสธร	30	76,905.7	19,241.2	49,435.9	8,228.6	Yasothon
ร้อยเอ็ด	34	498,626.3	31,006.4	214,867.8	252,752.1	Roi-Et
เลย	103	88,595.7	400.0	81,050.1	7,145.6	Loei
ศรีสะเกษ	33	128,254.3	58,950.0	69,095.2	209.1	Si Sa Ket
สกลนคร	118	93,871.4	898.9	82,223.5	10,749.0	Sakon Nakhon
สุรินทร์	27	53,841.5	1,900.8	35,490.7	16,450.0	Surin
หนองคาย	92	331,220.2	25,679.7	252,554.5	52,986.0	Nong Khai
หนองบัวลำภู	19	30,890.9	8,150.0	22,740.9	-	Nong Bua Lam Phu
อำนาจเจริญ	29	65,667.2	11,066.4	50,843.6	3,757.2	Amnat Charoen
อุดรธานี	69	312,324.8	107,097.5	204,745.0	482.3	Udon Thani
อุบลราชธานี	100	121,359.8	5,721.9	108,344.5	7,293.4	Ubon Ratchathani

ตาราง 21 มูลค่าตามบัญชีของสินทรัพย์ถาวร ณ วันที่ 31 ธันวาคม 2552 จำแนกตามจังหวัด
TABLE 21 BOOK VALUE OF FIXED ASSETS AS OF DECEMBER 31, 2009 BY PROVINCE

(พันบาท : In Thousand Baht)

จังหวัด	จำนวนโรงแรม/ เกสต์เฮาส์ Number of hotels/ guest houses	มูลค่าตามบัญชีของสินทรัพย์ถาวรปลายงวดหรือ 31 ธันวาคม 2552 Book value of fixed assets as of December 31, 2009									Province
		รวม Total	ที่ดิน Land	อาคารและ สิ่งก่อสร้าง Building and construction	เครื่องจักร Machinery	ยานพาหนะ Vehicles	เครื่องใช้สำนักงาน (ครุภัณฑ์) Office appliances	เครื่องมืออื่น ๆ Other equipment	ซอฟต์แวร์ Software	สินทรัพย์ถาวร อื่น ๆ Other fixed assets	
ตะวันออกเฉียงเหนือ	1,091	19,582,523.5	7,780,683.2	10,097,782.3	321,336.6	448,659.4	532,768.0	276,204.3	11,752.2	113,337.5	Northeastern
กาฬสินธุ์	32	379,795.9	88,756.9	215,779.8	178.5	6,710.0	68,370.7	-	-	-	Kalasin
ขอนแก่น	82	4,722,807.9	834,737.8	3,451,719.7	65,480.2	59,302.2	204,240.9	106,436.1	891.0	-	Khon Kaen
ชัยภูมิ	43	560,212.1	326,510.3	213,607.9	46.7	19,901.0	146.2	-	-	-	Chaiyaphum
นครพนม	39	574,008.4	255,411.2	222,198.9	59,571.8	15,226.0	1,683.5	19,889.0	28.0	-	Nakhon Phanom
นครราชสีมา	121	3,892,963.5	1,333,125.0	2,238,303.6	156,977.5	51,272.3	49,367.5	58,700.6	5,164.6	52.4	Nakhon Ratchasima
บุรีรัมย์	39	1,951,537.6	1,487,901.4	434,510.2	588.3	15,175.7	11,626.8	1,523.7	211.5	-	Buri Rum
มหาสารคาม	56	319,739.0	139,534.2	151,512.7	3,848.8	17,923.1	1,798.3	5,121.9	-	-	Maha Sarakham
มุกดาหาร	25	492,264.8	123,459.1	294,528.2	1,584.0	16,907.1	2,367.8	53,208.8	209.8	-	Mukdahan
ยโสธร	30	256,610.3	98,910.9	144,420.6	127.1	9,610.4	1,679.7	1,792.1	69.5	-	Yasothon
ร้อยเอ็ด	34	369,711.1	189,749.4	168,165.5	1,124.8	5,033.3	3,577.0	1,871.1	-	190.0	Roi-Et
เลย	103	1,577,183.7	986,144.0	511,519.5	70.0	44,780.8	30,685.7	3,939.2	44.5	-	Loei
ศรีสะเกษ	33	409,080.2	110,525.0	159,775.4	498.8	4,738.6	21,811.6	185.3	-	111,545.5	Si Sa Ket
สกลนคร	118	797,045.4	427,623.0	274,839.6	4,115.5	45,230.0	42,943.0	1,156.4	624.3	513.6	Sakon Nakhon
สุรินทร์	27	388,103.6	217,511.9	158,575.4	285.0	6,584.5	3,168.9	1,977.9	-	-	Surin
หนองคาย	92	947,901.4	433,130.2	397,463.7	18,843.9	29,509.3	55,723.5	9,999.6	3,231.2	-	Nong Khai
หนองบัวลำภู	19	106,477.6	51,450.0	46,309.3	14.4	6,109.9	1,392.7	465.3	-	736.0	Nong Bua Lam Phu
อำนาจเจริญ	29	111,789.0	37,551.2	70,184.2	133.3	2,960.0	872.3	66.7	21.3	-	Amnat Charoen
อุดรธานี	69	503,240.0	297,212.5	163,798.4	6,306.1	31,341.9	3,031.7	1,453.4	96.0	-	Udon Thani
อุบลราชธานี	100	1,222,052.0	341,439.2	780,569.7	1,541.9	60,343.3	28,280.2	8,417.2	1,160.5	300.0	Ubon Ratchathani

ตาราง 22 มูลค่าสินทรัพย์ถาวรที่เปลี่ยนแปลงระหว่าง มกราคม - 31 ธันวาคม 2552 จำแนกตามจังหวัด

TABLE 22 VALUE OF FIXED ASSETS CHANGED IN JANUARY - DECEMBER 31, 2009 BY PROVINCE

จังหวัด	จำนวนโรงแรม/ เกสต์เฮาส์ Number of hotels/ guest houses	มูลค่าสินทรัพย์ ถาวรที่ซื้อหรือ ผลิตขึ้นใช้เอง Value of new or cost producing of fixed assets	มูลค่าสินทรัพย์ ถาวรที่ขาย Value of disposal of fixed assets	ค่าโอนกรรมสิทธิ์ Ownership transfer fee	Province
ตะวันออกเฉียงเหนือ	1,091	287,983.4	14,083.3	963.8	Northeastern
กาฬสินธุ์	32	-	-	-	Kalasin
ขอนแก่น	82	118,438.4	289.3	930.0	Khon Kaen
ชัยภูมิ	43	-	-	-	Chaiyaphum
นครพนม	39	-	-	-	Nakhon Phanom
นครราชสีมา	121	40,056.7	-	-	Nakhon Ratchasima
บุรีรัมย์	39	860.9	-	-	Buri Rum
มหาสารคาม	56	-	-	-	Maha Sarakham
มุกดาหาร	25	3,350.0	-	-	Mukdahan
ยโสธร	30	-	-	-	Yasothon
ร้อยเอ็ด	34	21.8	-	-	Roi-Et
เลย	103	9,324.3	-	33.8	Loei
ศรีสะเกษ	33	82.5	-	-	Si Sa Ket
สกลนคร	118	4,016.7	-	-	Sakon Nakhon
สุรินทร์	27	224.0	-	-	Surin
หนองคาย	92	108,887.6	13,594.0	-	Nong Khai
หนองบัวลำภู	19	240.0	-	-	Nong Bua Lam Phu
อำนาจเจริญ	29	1,386.6	-	-	Amnat Charoen
อุดรธานี	69	454.3	200.0	-	Udon Thani
อุบลราชธานี	100	639.6	-	-	Ubon Ratchathani

ภาคใต้

SOUTHERN REGION

สารบัญตารางสถิติ

- ตาราง 1 จำนวนและร้อยละของโรงแรมและเกสต์เฮาส์ จำแนกตามจังหวัด
- ตาราง 2 จำนวนและร้อยละของโรงแรมและเกสต์เฮาส์ จำแนกตามรูปแบบการจัดตั้ง ตามกฎหมาย และจังหวัด
- ตาราง 3 จำนวนและร้อยละของโรงแรมและเกสต์เฮาส์ จำแนกตามระยะเวลาในการ ดำเนินกิจการ และจังหวัด
- ตาราง 4 จำนวนและร้อยละของโรงแรมและเกสต์เฮาส์ จำแนกตามเงินทุนจดทะเบียน และจังหวัด
- ตาราง 5 จำนวนและร้อยละของห้องพัก จำแนกตามประเภทห้องพัก และจังหวัด
- ตาราง 6 จำนวนและร้อยละของห้องสามัญ จำแนกตามประเภทห้องพัก และจังหวัด
- ตาราง 7 จำนวนและร้อยละของผู้เข้าพักชาวไทยและชาวต่างประเทศ จำแนกตามจังหวัด
- ตาราง 8 จำนวนและร้อยละของห้องประชุม/สัมมนา หรือห้องจัดเลี้ยง จำแนกตาม ขนาดความจุ (คน) และจังหวัด
- ตาราง 9 จำนวนและร้อยละของโรงแรมและเกสต์เฮาส์ที่มีการจัดประชุม/สัมมนา จำแนกตามจำนวนครั้งของการจัดประชุม/สัมมนา และจังหวัด
- ตาราง 10 จำนวนและร้อยละของผู้เข้าร่วมประชุม/สัมมนา ตามจำนวนครั้งของการจัด ประชุม/สัมมนา จำแนกตามจังหวัด
- ตาราง 11.1 จำนวนผู้ใช้บริการภัตตาคาร/ห้องอาหารเฉลี่ยต่อวัน จำแนกตามผู้ใช้บริการ และจังหวัด
- ตาราง 11.2 จำนวนผู้ใช้บริการสถานบันเทิงเฉลี่ยต่อวัน จำแนกตามผู้ใช้บริการ และจังหวัด
- ตาราง 11.3 จำนวนผู้ใช้บริการร้านขายของที่ระลึกเฉลี่ยต่อวัน จำแนกตามผู้ใช้บริการ และจังหวัด
- ตาราง 12 จำนวนและร้อยละของโรงแรมและเกสต์เฮาส์ จำแนกตามการมีสิ่งอำนวยความสะดวก บริการ ประเภทของสิ่งอำนวยความสะดวก และจังหวัด
- ตาราง 13 จำนวนคนทำงานในโรงแรมและเกสต์เฮาส์ จำแนกตามลักษณะการจ้างงาน เพศ และจังหวัด
- ตาราง 14 จำนวนคนทำงาน จำนวนห้องพักและจำนวนคนทำงานเฉลี่ยต่อห้องพัก จำแนกตาม จังหวัด
- ตาราง 15 ข้อมูลสถิติที่สำคัญ จำแนกตามจังหวัด

สารบัญตารางสถิติ (ต่อ)

- ตาราง 16 ค่าใช้จ่ายด้านบุคลากรในปี 2552 จำแนกตามจังหวัด
- ตาราง 17 ค่าใช้จ่ายในการดำเนินการของโรงแรมและเกสต์เฮาส์ในปี 2552 จำแนกตามจังหวัด
- ตาราง 18 รายรับจากการดำเนินการของโรงแรมและเกสต์เฮาส์ในปี 2552 จำแนกตามจังหวัด
- ตาราง 19 มูลค่าสินทรัพย์หมุนเวียนของโรงแรมและเกสต์เฮาส์ ณ วันที่ 31 ธันวาคม 2552 จำแนกตามจังหวัด
- ตาราง 20 มูลค่าหนี้สินของโรงแรมและเกสต์เฮาส์ ณ วันที่ 31 ธันวาคม 2552 จำแนกตามจังหวัด
- ตาราง 21 มูลค่าตามบัญชีของสินทรัพย์ถาวร ณ วันที่ 31 ธันวาคม 2552 จำแนกตามจังหวัด
- ตาราง 22 มูลค่าสินทรัพย์ถาวรที่เปลี่ยนแปลงระหว่าง มกราคม - 31 ธันวาคม 2552 จำแนกตามจังหวัด

ตาราง 1 จำนวนและร้อยละของโรงแรมและเกสต์เฮาส์ จำแนกตามจังหวัด

TABLE 1 NUMBER AND PERCENTAGE OF HOTELS AND GUEST HOUSES BY PROVINCE

จังหวัด	โรงแรม/เกสต์เฮาส์		ห้องพัก		Province
	Hotels/guest houses		Room		
	จำนวน	ร้อยละ	จำนวน	ร้อยละ	
	Number	%	Number	%	
ใต้	1,490	100.0	78,034	100.0	Southern
กระบี่	148	10.0	6,941	8.9	Krabi
ชุมพร	81	5.4	2,540	3.2	Chumphon
ตรัง	46	3.1	2,454	3.2	Trang
นครศรีธรรมราช	131	8.8	3,957	5.1	Nakhon Si Thammarat
นราธิวาส	60	4.0	2,579	3.3	Narathiwat
ปัตตานี	9	0.6	496	0.6	Pattani
พังงา	66	4.4	2,779	3.6	Phangnga
พัทลุง	31	2.1	659	0.8	Phatthalung
ภูเก็ต	243	16.3	23,341	29.9	Phuket
ยะลา	42	2.8	2,633	3.4	Yala
ระนอง	16	1.1	719	0.9	Ranong
สงขลา	160	10.7	11,625	14.9	Songkhla
สตูล	33	2.2	777	1.0	Satun
สุราษฎร์ธานี	424	28.5	16,534	21.2	Surat Thani

ตาราง 2 จำนวนและร้อยละของโรงแรมและเกสต์เฮาส์ จำแนกตามรูปแบบการจัดตั้งตามกฎหมาย และจังหวัด

TABLE 2 NUMBER AND PERCENTAGE OF HOTELS AND GUEST HOUSES BY FORM OF LEGAL ORGANIZATION AND PROVINCE

จังหวัด	รวม		ส่วนบุคคล		ห้างหุ้นส่วนสามัญ		บริษัทจำกัด		Province
	Total		ห้างหุ้นส่วนสามัญ		นิติบุคคล		บริษัทจำกัด (มหาชน)		
	จำนวน	ร้อยละ	จำนวน	ร้อยละ	จำนวน	ร้อยละ	จำนวน	ร้อยละ	
	Number	%	Number	%	Number	%	Number	%	
ใต้	1,490	100.0	742	49.8	265	17.8	483	32.4	Southern
กระบี่	148	100.0	74	50.0	19	12.8	55	37.2	Krabi
ชุมพร	81	100.0	60	74.1	10	12.3	11	13.6	Chumphon
ตรัง	47	100.0	31	67.4	6	13.0	9	19.6	Trang
นครศรีธรรมราช	131	100.0	105	80.2	17	13.0	9	6.8	Nakhon Si Thammarat
นราธิวาส	60	100.0	23	38.3	24	40.0	13	21.7	Narathiwat
ปัตตานี	9	100.0	5	55.6	1	11.1	3	33.3	Pattani
พังงา	66	100.0	32	48.5	5	7.6	29	43.9	Phangnga
พัทลุง	31	100.0	26	83.9	4	12.9	1	3.2	Phatthalung
ภูเก็ต	243	100.0	56	23.0	11	4.6	176	72.4	Phuket
ยะลา	42	100.0	25	59.5	7	16.7	10	23.8	Yala
ระนอง	16	100.0	10	62.5	5	31.2	1	6.3	Ranong
สงขลา	160	100.0	58	36.2	60	37.5	42	26.3	Songkhla
สตูล	33	100.0	27	81.8	2	6.1	4	12.1	Satun
สุราษฎร์ธานี	424	100.0	210	49.5	94	22.2	120	28.3	Surat Thani

ตาราง 3 จำนวนและร้อยละของโรงแรมและเกสต์เฮาส์ จำแนกตามระยะเวลาในการดำเนินการ และจังหวัด

TABLE 3 NUMBER AND PERCENTAGE OF HOTELS AND GUEST HOUSES BY PERIOD OF OPERATION AND PROVINCE

จังหวัด	รวม		ระยะเวลาในการดำเนินการ (ปี) Period of operation(Years)								Province
	Total		< 5		5 - 9		10 - 19		≥ 20		
	จำนวน	ร้อยละ	จำนวน	ร้อยละ	จำนวน	ร้อยละ	จำนวน	ร้อยละ	จำนวน	ร้อยละ	
	Number	%	Number	%	Number	%	Number	%	Number	%	
ใต้	1,490	100.0	191	12.8	356	23.9	480	32.2	463	31.1	Southern
กระบี่	148	100.0	14	9.5	44	29.7	58	39.2	32	21.6	Krabi
ชุมพร	81	100.0	10	12.3	28	34.6	17	21.0	26	32.1	Chumphon
ตรัง	46	100.0	6	13.1	3	6.5	19	41.3	18	39.1	Trang
นครศรีธรรมราช	131	100.0	6	4.6	39	29.8	31	23.7	55	41.9	Nakhon Si Thammarat
นราธิวาส	60	100.0	-	-	10	16.7	15	25.0	35	58.3	Narathiwat
ปัตตานี	9	100.0	-	-	2	22.2	1	11.1	6	66.7	Pattani
พังงา	66	100.0	24	36.4	16	24.2	-	-	26	39.4	Phangnga
พัทลุง	31	100.0	7	22.6	14	45.2	5	16.1	5	16.1	Phatthalung
ภูเก็ต	243	100.0	48	19.7	57	23.5	127	52.3	11	4.5	Phuket
ยะลา	42	100.0	4	9.5	5	11.9	12	28.6	21	50.0	Yala
ระนอง	16	100.0	1	6.3	-	-	10	62.5	5	31.2	Ranong
สงขลา	160	100.0	7	4.4	30	18.8	47	29.3	76	47.5	Songkhla
สตูล	33	100.0	2	6.1	14	42.4	11	33.3	6	18.2	Satun
สุราษฎร์ธานี	424	100.0	62	14.6	94	22.2	127	29.9	141	33.3	Surat Thani

ตาราง 4 จำนวนและร้อยละของโรงแรมและเกสต์เฮาส์ จำแนกตามเงินทุนจดทะเบียนและจังหวัด

TABLE 4 NUMBER AND PERCENTAGE OF HOTELS AND GUEST HOUSES BY VALUE OF REGISTERED CAPITAL AND PROVINCE

จังหวัด	รวม		เงินทุนจดทะเบียน (ล้านบาท) Value of registered capital (Million Baht)												Province
	Total		< 1		1 - 9		10 - 49		50 - 99		100 - 199		≥ 200		
	จำนวน	ร้อยละ	จำนวน	ร้อยละ	จำนวน	ร้อยละ	จำนวน	ร้อยละ	จำนวน	ร้อยละ	จำนวน	ร้อยละ	จำนวน	ร้อยละ	
	Number	%	Number	%	Number	%	Number	%	Number	%	Number	%	Number	%	
ใต้	748	100.0	137	18.3	341	45.6	149	20.0	33	4.4	16	2.1	72	9.6	Southern
กระบี่	74	100.0	8	10.8	44	59.5	13	17.6	-	-	7	9.4	2	2.7	Krabi
ชุมพร	21	100.0	5	23.8	9	42.9	5	23.8	2	9.5	-	-	-	-	Chumphon
ตรัง	15	100.0	7	46.7	5	33.3	-	-	-	-	2	13.3	1	6.7	Trang
นครศรีธรรมราช	26	100.0	6	23.1	5	19.2	11	42.3	2	7.7	-	-	2	7.7	Nakhon Si Thammarat
นราธิวาส	37	100.0	5	13.5	22	59.5	3	8.1	4	10.8	1	2.7	2	5.4	Narathiwat
ปัตตานี	4	100.0	-	-	1	25.0	2	50.0	1	25.0	-	-	-	-	Pattani
พังงา	34	100.0	5	14.7	27	79.4	-	-	-	-	-	-	2	5.9	Phangnga
พัทลุง	5	100.0	-	-	5	100.0	-	-	-	-	-	-	-	-	Phatthalung
ภูเก็ต	187	100.0	-	-	116	62.0	11	5.9	11	5.9	-	-	49	26.2	Phuket
ยะลา	17	100.0	-	-	8	47.1	6	35.3	3	17.6	-	-	-	-	Yala
ระนอง	6	100.0	-	-	3	50.0	3	50.0	-	-	-	-	-	-	Ranong
สงขลา	102	100.0	31	30.4	28	27.4	27	26.5	7	6.9	5	4.9	4	3.9	Songkhla
สตูล	6	100.0	-	-	3	50.0	3	50.0	-	-	-	-	-	-	Satun
สุราษฎร์ธานี	214	100.0	70	32.7	65	30.4	65	30.4	3	1.4	1	0.5	10	4.6	Surat Thani

ตาราง 5 จำนวนและร้อยละของห้องพัก จำแนกตามประเภทห้องพัก และจังหวัด

TABLE 5 NUMBER AND PERCENTAGE OF ROOMS BY TYPE OF ROOM AND PROVINCE

จังหวัด	จำนวนโรงแรม/ เกสต์เฮาส์ Number of hotels/guest houses	รวม		ห้องชุด		ห้องสามัญ		Province
		Total		Suite room		Common room		
		จำนวน Number	ร้อยละ %	จำนวน Number	ร้อยละ %	จำนวน Number	ร้อยละ %	
ใต้	1,490	78,034	100.0	4,790	6.1	73,244	93.9	Southern
กระบี่	148	6,941	100.0	308	4.4	6,633	95.6	Krabi
ชุมพร	81	2,540	100.0	52	2.0	2,488	98.0	Chumphon
ตรัง	46	2,454	100.0	96	3.9	2,358	96.1	Trang
นครศรีธรรมราช	131	3,957	100.0	81	2.0	3,876	98.0	Nakhon Si Thammarat
นราธิวาส	60	2,579	100.0	43	1.7	2,536	98.3	Narathiwat
ปัตตานี	9	496	100.0	13	2.6	483	97.4	Pattani
พังงา	66	2,779	100.0	-	-	2,779	100.0	Phangnga
พัทลุง	31	659	100.0	-	-	659	100.0	Phatthalung
ภูเก็ต	243	23,341	100.0	3,127	13.4	20,214	86.6	Phuket
ยะลา	42	2,633	100.0	37	1.4	2,596	98.6	Yala
ระนอง	16	719	100.0	24	3.3	695	96.7	Ranong
สงขลา	160	11,625	100.0	351	3.0	11,274	97.0	Songkhla
สตูล	33	777	100.0	17	2.2	760	97.8	Satun
สุราษฎร์ธานี	424	16,534	100.0	641	3.9	15,893	96.1	Surat Thani

ตาราง 6 จำนวนและร้อยละของห้องสามัญ จำแนกตามประเภทห้องพัก และจังหวัด

TABLE 6 NUMBER AND PERCENTAGE OF COMMON ROOMS BY TYPE OF ROOM AND PROVINCE

จังหวัด	ห้องสามัญ Common room																				Province
	รวม		ห้องเตียงเดี่ยว Double bedded room						ห้องเตียงคู่ Twin bedded room						อื่น ๆ Other room						
			ห้องพักที่มีเครื่องปรับอากาศ		ห้องพักที่ไม่มีเครื่องปรับอากาศ		ห้องพักที่มีเครื่องปรับอากาศ		ห้องพักที่ไม่มีเครื่องปรับอากาศ		ห้องพักที่มีเครื่องปรับอากาศ		ห้องพักที่ไม่มีเครื่องปรับอากาศ								
	Total		Room with air condition		Room without air condition		Room with air condition		Room without air condition		Room with air condition		Room without air condition								
	จำนวน	ร้อยละ	จำนวน	ร้อยละ	จำนวน	ร้อยละ	จำนวน	ร้อยละ	จำนวน	ร้อยละ	จำนวน	ร้อยละ	จำนวน	ร้อยละ	จำนวน	ร้อยละ	จำนวน	ร้อยละ	จำนวน	ร้อยละ	
Number	%	Number	%	Number	%	Number	%	Number	%	Number	%	Number	%	Number	%	Number	%	Number	%	Number	%
ใต้	73,244	100.0	39,273	53.6	33,099	84.3	6,174	15.7	27,209	37.2	25,462	93.6	1,747	6.4	6,762	9.2	5,838	86.3	924	13.7	Southern
กระบี่	6,633	100.0	3,229	48.7	2,492	77.2	737	22.8	2,753	41.5	2,554	92.8	199	7.2	651	9.8	535	82.2	116	17.8	Krabi
ชุมพร	2,488	100.0	1,289	51.8	838	65.0	451	35.0	1,121	45.1	993	88.6	128	11.4	78	3.1	58	74.4	20	25.6	Chumphon
ตรัง	2,358	100.0	978	41.5	694	71.0	284	29.0	1,223	51.8	1,183	96.7	40	3.3	157	6.7	104	66.2	53	33.8	Trang
นครศรีธรรมราช	3,876	100.0	2,086	53.8	1,337	64.1	749	35.9	1,735	44.8	1,392	80.2	343	19.8	55	1.4	27	49.1	28	50.9	Nakhon Si Thammarat
นราธิวาส	2,536	100.0	1,882	74.2	1,446	76.8	436	23.2	617	24.3	617	100.0	-	-	37	1.5	37	100.0	-	-	Narathiwat
ปัตตานี	483	100.0	204	42.2	125	61.3	79	38.7	259	53.6	229	88.4	30	11.6	20	4.2	8	40.0	12	60.0	Pattani
พังงา	2,779	100.0	1,270	45.7	986	77.6	284	22.4	1,328	47.8	1,076	81.0	252	19.0	181	6.5	128	70.7	53	29.3	Phangnga
พัทลุง	659	100.0	384	58.3	271	70.6	113	29.4	194	29.5	159	82.0	35	18.0	81	12.2	76	93.8	5	6.2	Phatthalung
ภูเก็ต	20,214	100.0	10,762	53.2	10,762	100.0	-	-	6,793	33.6	6,793	100.0	-	-	2,659	13.2	2,659	100.0	-	-	Phuket
ยะลา	2,596	100.0	1,566	60.3	1,082	69.1	484	30.9	978	37.7	846	86.5	132	13.5	52	2.0	-	-	52	100.0	Yala
ระนอง	695	100.0	136	19.6	47	34.6	89	65.4	527	75.8	495	93.9	32	6.1	32	4.6	21	65.6	11	34.4	Ranong
สงขลา	11,274	100.0	7,465	66.2	6,352	85.1	1,114	14.9	3,798	33.7	3,429	90.3	369	9.7	10	0.1	7	70.0	3	30.0	Songkhla
สตูล	760	100.0	537	70.6	326	60.7	211	39.3	223	29.4	209	93.7	14	6.3	-	-	-	-	-	-	Satun
สุราษฎร์ธานี	15,893	100.0	7,484	47.1	6,341	84.7	1,143	15.3	5,660	35.6	5,487	96.9	173	3.1	2,749	17.3	2,178	79.2	571	20.8	Surat Thani

ตาราง 7 จำนวนและร้อยละของผู้เข้าพักชาวไทยและชาวต่างประเทศ จำแนกตามจังหวัด

TABLE 7 NUMBER AND PERCENTAGE OF GUEST BY NATIONALITY BY PROVINCE

จังหวัด	จำนวนโรงแรม/ เกสต์เฮาส์		ผู้เข้าพักชาวไทย Thai guest						ผู้เข้าพักชาวต่างประเทศ		Province	
	Number of hotels/ guest houses	รวม Total	รวม Total		คนในพื้นที่ Local		คนนอกพื้นที่ Non local		Foreigner guest			
			จำนวน Number	ร้อยละ %	จำนวน Number	ร้อยละ %	จำนวน Number	ร้อยละ %	จำนวน Number	ร้อยละ %		
ใต้	1,490	18,412,032	100.0	6,965,666	37.8	2,156,021	31.0	4,809,645	69.0	11,446,366	62.2	Southern
กระบี่	148	915,950	100.0	389,735	42.5	100,155	25.7	289,580	74.3	526,215	57.5	Krabi
ชุมพร	81	330,785	100.0	302,603	91.5	112,786	37.3	189,817	62.7	28,182	8.5	Chumphon
ตรัง	46	675,798	100.0	640,134	94.7	149,531	23.4	490,603	76.6	35,664	5.3	Trang
นครศรีธรรมราช	131	829,093	100.0	803,771	97.0	315,389	39.2	488,382	60.8	25,322	3.0	Nakhon Si Thammarat
นราธิวาส	60	329,162	100.0	195,841	59.5	90,698	46.3	105,143	53.7	133,321	40.5	Narathiwat
ปัตตานี	9	179,400	100.0	179,272	99.9	85,469	47.7	93,803	52.3	128	0.1	Pattani
พังงา	66	629,320	100.0	119,496	19.0	29,016	24.3	90,480	75.7	509,824	81.0	Phangnga
พัทลุง	31	178,537	100.0	177,308	99.3	82,604	46.6	94,704	53.4	1,229	0.7	Phatthalung
ภูเก็ต	243	8,804,952	100.0	1,137,076	12.9	1,058	0.1	1,136,018	99.9	7,667,876	87.1	Phuket
ยะลา	42	551,776	100.0	477,207	86.5	317,949	66.6	159,258	33.4	74,569	13.5	Yala
ระนอง	16	81,376	100.0	71,220	87.5	16,482	23.1	54,738	76.9	10,156	12.5	Ranong
สงขลา	160	1,686,580	100.0	795,862	47.2	222,612	28.0	573,250	72.0	890,718	52.8	Songkhla
สตูล	33	232,508	100.0	225,042	96.8	100,941	44.9	124,101	55.1	7,466	3.2	Satun
สุราษฎร์ธานี	424	2,986,795	100.0	1,451,099	48.6	531,331	36.6	919,768	63.4	1,535,696	51.4	Surat Thani

ตาราง 8 จำนวนและร้อยละของห้องประชุม/สัมมนา หรือห้องจัดเลี้ยง จำแนกตามขนาดความจุ (คน) และจังหวัด

TABLE 8 NUMBER AND PERCENTAGE OF MEETING/SEMINAR OR CONFERENCE ROOM BY CAPACITY (PERSONS) OF MEETING/SEMINAR OR CONFERENCE ROOM AND PROVINCE

จังหวัด	จำนวนโรงแรมและเกสต์เฮาส์ ที่มีห้องประชุม/สัมมนา Number of hotels/guest houses With meeting/ seminar rooms	ขนาดความจุ (คน) ของห้องประชุม/สัมมนา หรือห้องจัดเลี้ยง Capacity (persons) of meeting/seminar or conference room														Province
		รวม		1 - 49		50 - 199		200 - 299		300 - 399		400 - 499		≥ 500		
		Total														
		จำนวน	ร้อยละ	จำนวน	ร้อยละ	จำนวน	ร้อยละ	จำนวน	ร้อยละ	จำนวน	ร้อยละ	จำนวน	ร้อยละ	จำนวน	ร้อยละ	
		Number	%	Number	%	Number	%	Number	%	Number	%	Number	%	Number	%	
ใต้	297	737	100.0	247	33.5	327	44.4	65	8.8	26	3.5	14	1.9	58	7.9	Southern
กระบี่	30	68	100.0	17	25.0	36	53.0	2	2.9	3	4.4	-	-	10	14.7	Krabi
ชุมพร	19	33	100.0	4	12.1	20	60.6	2	6.1	1	3.0	1	3.0	5	15.2	Chumphon
ตรัง	7	49	100.0	16	32.6	19	38.8	4	8.2	4	8.2	-	-	6	12.2	Trang
นครศรีธรรมราช	14	39	100.0	12	30.8	24	61.5	-	-	-	-	-	-	3	7.7	Nakhon Si Thammarat
นราธิวาส	7	15	100.0	-	-	6	40.0	4	26.7	-	-	1	6.6	4	26.7	Narathiwat
ปัตตานี	3	22	100.0	3	13.6	12	54.5	1	4.6	2	9.1	1	4.6	3	13.6	Pattani
พังงา	29	33	100.0	27	81.8	4	12.1	2	6.1	-	-	-	-	-	-	Phangnga
พัทลุง	1	5	100.0	1	20.0	3	60.0	-	-	-	-	1	20.0	-	-	Phatthalung
ภูเก็ต	92	265	100.0	114	43.0	108	40.8	32	12.1	-	-	-	-	11	4.1	Phuket
ยะลา	9	26	100.0	1	3.8	8	30.8	3	11.5	6	23.1	4	15.4	4	15.4	Yala
ระนอง	7	8	100.0	-	-	4	50.0	-	-	-	-	4	50.0	-	-	Ranong
สงขลา	33	76	100.0	15	19.7	42	55.3	7	9.2	8	10.5	-	-	4	5.3	Songkhla
สตูล	6	10	100.0	4	40.0	4	40.0	-	-	1	10.0	1	10.0	-	-	Satun
สุราษฎร์ธานี	40	88	100.0	33	37.5	37	42.1	8	9.1	1	1.1	1	1.1	8	9.1	Surat Thani

ตาราง 9 จำนวนและร้อยละของโรงแรมและเกสต์เฮาส์ที่มีการจัดประชุม/สัมมนา จำแนกตามจำนวนครั้งของการจัดประชุม/สัมมนา และจังหวัด

TABLE 9 NUMBER AND PERCENTAGE OF HOTELS AND GUEST HOUSES OF MEETING/SEMINAR ROOMS BY NUMBER OF MEETING/SEMINAR ARRANGEMENT AND PROVINCE

จังหวัด	จำนวนโรงแรมและเกสต์เฮาส์ ที่มีห้องประชุม/สัมมนา	จำนวนครั้งในการจัดประชุม/สัมมนา Number of meeting/seminar arrangement											จำนวนการประชุม เฉลี่ยต่อโรงแรมที่มี การจัดการประชุม	Province	
		รวม		1 - 9		10 - 39		40 - 69		70 - 99		≥ 100			
	Total		จำนวน ร้อยละ		จำนวน ร้อยละ		จำนวน ร้อยละ		จำนวน ร้อยละ		จำนวน ร้อยละ		Average number of arrangement per hotel		
	จำนวน	ร้อยละ	จำนวน	ร้อยละ	จำนวน	ร้อยละ	จำนวน	ร้อยละ	จำนวน	ร้อยละ	จำนวน	ร้อยละ			
ใต้	297	241	100.0	95	39.4	57	23.7	28	11.6	3	1.2	58	24.1	94.7	Southern
กระบี่	30	30	100.0	8	26.7	3	10.0	14	46.7	-	-	5	16.6	68.1	Krabi
ชุมพร	19	19	100.0	5	26.3	9	47.4	4	21.1	-	-	1	5.2	29.5	Chumphon
ตรัง	7	6	100.0	-	-	-	-	1	16.7	-	-	5	83.3	570.3	Trang
นครศรีธรรมราช	14	14	100.0	11	78.6	-	-	-	-	-	-	3	21.4	234.8	Nakhon Si Thammarat
นราธิวาส	7	7	100.0	2	28.6	1	14.3	1	14.3	-	-	3	42.8	103.9	Narathiwat
ปัตตานี	3	3	100.0	-	-	-	-	1	33.3	-	-	2	66.7	835.0	Pattani
พังงา	29	29	100.0	27	93.1	-	-	-	-	-	-	2	6.9	10.8	Phangnga
พัทลุง	1	1	100.0	-	-	-	-	-	-	-	-	1	100.0	240.0	Phatthalung
ภูเก็ต	92	54	100.0	32	59.2	11	20.4	-	-	-	-	11	20.4	30.6	Phuket
ยะลา	9	9	100.0	3	33.3	1	11.1	4	44.5	-	-	1	11.1	61.2	Yala
ระนอง	7	7	100.0	1	14.3	4	57.1	-	-	-	-	2	28.6	52.0	Ranong
สงขลา	33	33	100.0	3	9.1	14	42.4	3	9.1	3	9.1	10	30.3	108.6	Songkhla
สตูล	6	4	100.0	-	-	3	75.0	-	-	-	-	1	25.0	251.9	Satun
สุราษฎร์ธานี	40	25	100.0	3	12.0	11	44.0	-	-	-	-	11	44.0	105.7	Surat Thani

ตาราง 10 จำนวนและร้อยละของผู้เข้าร่วมประชุม/สัมมนา ตามจำนวนครั้งของการจัดประชุม/สัมมนา จำแนกตามจังหวัด

TABLE 10 NUMBER AND PERCENTAGE OF MEETING/SEMINAR ATTENDANT ACCORDING TO TIMES OF MEETING/SEMINAR BY PROVINCE

จังหวัด	จำนวนโรงแรมและเกสต์เฮาส์		จำนวนผู้เข้าร่วมประชุม/สัมมนา ตามจำนวนครั้งของการจัดประชุม/สัมมนา Number of attendant according to times of meeting/seminar												จำนวนผู้เข้าร่วมประชุม/สัมมนาเฉลี่ยต่อครั้ง Number of meeting attendants per times	Province
	Number of hotels/guest houses		รวม		1 - 9		10 - 39		40 - 69		70 - 99		≥ 100			
	มีห้องประชุม/สัมมนา With meeting/ seminar room	การจัดประชุม/สัมมนา With holding meeting/ seminar	จำนวน Number	ร้อยละ %	ครั้ง/Time		ครั้ง/Time		ครั้ง/Time		ครั้ง/Time		ครั้ง/Time			
					จำนวน	ร้อยละ	จำนวน	ร้อยละ	จำนวน	ร้อยละ	จำนวน	ร้อยละ	จำนวน	ร้อยละ		
ใต้	297	241	1,938,986	100.0	18,174	0.9	109,006	5.6	102,698	5.3	20,825	1.1	1,688,283	87.1	85.0	Southern
กระบี่	30	30	108,679	100.0	1,536	1.4	290	0.3	43,581	40.1	-	-	63,272	58.2	52.5	Krabi
ชุมพร	19	19	88,076	100.0	534	0.6	14,727	16.7	31,565	35.9	-	-	41,250	46.8	160.9	Chumphon
ตรัง	7	6	138,200	100.0	-	-	-	-	5,600	4.0	-	-	132,600	96.0	41.8	Trang
นครศรีธรรมราช	14	14	428,897	100.0	3,327	0.8	-	-	-	-	-	-	425,570	99.2	129.6	Nakhon Si Thammarat
นราธิวาส	7	7	90,830	100.0	160	0.2	500	0.5	6,170	6.8	-	-	84,000	92.5	128.5	Narathiwat
ปัตตานี	3	3	317,315	100.0	-	-	-	-	1,240	0.4	-	-	316,075	99.6	126.7	Pattani
พังงา	29	29	28,534	100.0	1,996	7.0	-	-	-	-	-	-	26,538	93.0	90.2	Phangnga
พัทลุง	1	1	15,000	100.0	-	-	-	-	-	-	-	-	15,000	100.0	62.5	Phatthalung
ภูเก็ต	92	54	183,535	100.0	8,521	4.6	8,640	4.7	-	-	-	-	166,374	90.7	111.1	Phuket
ยะลา	9	9	68,020	100.0	573	0.9	23,015	33.8	10,342	15.2	-	-	34,090	50.1	119.6	Yala
ระนอง	7	7	29,480	100.0	107	0.4	17,000	57.6	-	-	-	-	12,373	42.0	85.0	Ranong
สงขลา	33	33	219,574	100.0	536	0.2	31,949	14.6	4,200	1.9	20,825	9.5	162,064	73.8	60.4	Songkhla
สตูล	6	4	48,912	100.0	-	-	3,962	8.1	-	-	-	-	44,950	91.9	48.0	Satun
สุราษฎร์ธานี	40	25	173,934	100.0	884	0.5	8,923	5.1	-	-	-	-	164,127	94.4	67.3	Surat Thani

ตาราง 11.1 จำนวนผู้ใช้บริการภัตตาคาร/ห้องอาหารเฉลี่ยต่อวัน จำแนกตามผู้ใช้บริการ และจังหวัด

TABLE 11.1 AVERAGE GUEST PER DAY IN THE RESTAURANT BY TYPE OF GUEST AND PROVINCE

จังหวัด	จำนวนผู้ใช้บริการเฉลี่ยต่อวัน Average guest per day					Province
	รวม Total	ชาวไทย Thai		ชาวต่างประเทศ Foreigner		
		จำนวน Number	ร้อยละ %	จำนวน Number	ร้อยละ %	
ใต้	40,852	9,474	23.2	31,378	76.8	Southern
กระบี่	4,842	1,144	23.6	3,698	76.4	Krabi
ชุมพร	600	514	85.7	86	14.3	Chumphon
ตรัง	555	427	77.0	128	23.0	Trang
นครศรีธรรมราช	2,299	2,231	97.0	68	3.0	Nakhon Si Thammarat
นราธิวาส	623	418	67.1	205	32.9	Narathiwat
ปัตตานี	131	128	97.7	3	2.3	Pattani
พังงา	932	60	6.4	872	93.6	Phangnga
พัทลุง	50	50	100.0	-	-	Phatthalung
ภูเก็ต	16,834	1,020	6.1	15,814	93.9	Phuket
ยะลา	577	514	89.0	63	11.0	Yala
ระนอง	166	159	95.8	7	4.2	Ranong
สงขลา	3,048	1,270	41.7	1,778	58.3	Songkhla
สตูล	514	488	94.9	26	5.1	Satun
สุราษฎร์ธานี	9,681	1,051	10.9	8,630	89.1	Surat Thani

ตาราง 11.2 จำนวนผู้ใช้บริการสถานบันเทิงเฉลี่ยต่อวัน จำแนกตามผู้ใช้บริการ และจังหวัด

TABLE 11.2 AVERAGE GUEST PER DAY IN THE ENTERTAINMENT LOUNGE BY TYPE OF GUEST AND PROVINCE

จังหวัด	จำนวนผู้ใช้บริการเฉลี่ยต่อวัน Average guest per day				Province	
	รวม Total	ชาวไทย Thai		ชาวต่างประเทศ Foreigner		
		จำนวน Number	ร้อยละ %	จำนวน Number		ร้อยละ %
ใต้	7,559	2,170	28.7	5,389	71.3	Southern
กระบี่	1,859	399	21.5	1,460	78.5	Krabi
ชุมพร	160	113	70.6	47	29.4	Chumphon
ตรัง	70	69	98.6	1	1.4	Trang
นครศรีธรรมราช	49	49	100.0	-	-	Nakhon Si Thammarat
นราธิวาส	387	240	62.0	147	38.0	Narathiwat
ปัตตานี	150	150	100.0	-	-	Pattani
พังงา	-	-	-	-	-	Phangnga
พัทลุง	30	30	100.0	-	-	Phatthalung
ภูเก็ต	3,272	201	6.2	3,071	93.8	Phuket
ยะลา	491	400	81.5	91	18.5	Yala
ระนอง	40	39	97.5	1	2.5	Ranong
สงขลา	413	164	39.7	249	60.3	Songkhla
สตูล	166	154	92.8	12	7.2	Satun
สุราษฎร์ธานี	472	162	34.3	310	65.7	Surat Thani

ตาราง 11.3 จำนวนผู้ให้บริการร้านขายของที่ระลึกเฉลี่ยต่อวัน จำแนกตามผู้ให้บริการ และจังหวัด

TABLE 11.3 AVERAGE GUEST PER DAY IN THE SOUVENIR SHOP BY TYPE OF GUEST AND PROVINCE

จังหวัด	จำนวนผู้ให้บริการเฉลี่ยต่อวัน Average guest per day				Province	
	รวม Total	ชาวไทย Thai		ชาวต่างประเทศ Foreigner		
		จำนวน Number	ร้อยละ %	จำนวน Number		ร้อยละ %
ใต้	2,772	589	21.2	2,183	78.8	Southern
กระบี่	659	141	21.4	518	78.6	Krabi
ชุมพร	177	142	80.2	35	19.8	Chumphon
ตรัง	97	81	83.5	16	16.5	Trang
นครศรีธรรมราช	15	15	100.0	-	-	Nakhon Si Thammarat
นราธิวาส	50	10	20.0	40	80.0	Narathiwat
ปัตตานี	8	8	100.0	-	-	Pattani
พังงา	-	-	-	-	-	Phangnga
พัทลุง	-	-	-	-	-	Phatthalung
ภูเก็ต	270	43	16.0	227	84.0	Phuket
ยะลา	68	68	100.0	-	-	Yala
ระนอง	8	8	100.0	-	-	Ranong
สงขลา	-	-	-	-	-	Songkhla
สตูล	15	15	100.0	-	-	Satun
สุราษฎร์ธานี	1,405	58	4.1	1,347	95.9	Surat Thani

ตาราง 12 จำนวนและร้อยละของโรงแรมและเกสต์เฮาส์ จำแนกตามการมีสิ่งอำนวยความสะดวกบริการ ประเภทของสิ่งอำนวยความสะดวก และจังหวัด

TABLE 12 NUMBER AND PERCENTAGE OF HOTELS AND GUEST HOUSES BY TYPE OF FACILITY PROVIDED AND PROVINCE

จังหวัด	รวม		ไม่มีบริการ		มีบริการ		ประเภทสิ่งอำนวยความสะดวกที่มีบริการในโรงแรม/เกสต์เฮาส์ Type of facility provided in the hotels/guest houses								Province
	Total		สิ่งอำนวยความสะดวก		สิ่งอำนวยความสะดวก		ศูนย์สุขภาพ		สระว่ายน้ำ		สปา		บริการทางการสื่อสาร		
			No facility provided		With facility provided		Health center/fitness		Swimming pool		Spa		Postal service		
	จำนวน	ร้อยละ	จำนวน	ร้อยละ	จำนวน	ร้อยละ	จำนวน	ร้อยละ	จำนวน	ร้อยละ	จำนวน	ร้อยละ	จำนวน	ร้อยละ	
	Number	%	Number	%	Number	%	Number	%	Number	%	Number	%	Number	%	
ใต้	1,490	100.0	949	63.7	541	36.3	173	31.9	396	73.2	186	34.4	284	52.5	Southern
กระบี่	148	100.0	40	27.0	108	73.0	16	14.8	79	73.1	11	10.2	76	70.4	Krabi
ชุมพร	81	100.0	65	80.2	16	19.8	1	6.3	7	43.8	6	37.5	10	62.5	Chumphon
ตรัง	46	100.0	42	91.3	4	8.7	4	100.0	3	75.0	-	-	-	-	Trang
นครศรีธรรมราช	131	100.0	107	81.7	24	18.3	2	8.3	2	8.3	2	8.3	24	100.0	Nakhon Si Thammarat
นราธิวาส	60	100.0	50	83.3	10	16.7	-	-	4	40.0	-	-	6	60.0	Narathiwat
ปัตตานี	9	100.0	8	88.9	1	11.1	1	100.0	1	100.0	-	-	-	-	Pattani
พังงา	66	100.0	42	63.6	24	36.4	24	100.0	24	100.0	2	8.3	24	100.0	Phangnga
พัทลุง	31	100.0	31	100.0	-	-	-	-	-	-	-	-	-	-	Phatthalung
ภูเก็ต	243	100.0	113	46.5	130	53.5	92	70.8	130	100.0	92	70.8	43	33.1	Phuket
ยะลา	42	100.0	31	73.8	11	26.2	1	9.1	3	27.3	1	9.1	4	36.4	Yala
ระนอง	16	100.0	16	100.0	-	-	-	-	-	-	-	-	-	-	Ranong
สงขลา	160	100.0	144	90.0	16	10.0	-	-	7	43.8	3	18.8	6	37.5	Songkhla
สตูล	33	100.0	32	97.0	1	3.0	-	-	-	-	-	-	1	100.0	Satun
สุราษฎร์ธานี	424	100.0	228	53.8	196	46.2	32	16.3	136	69.4	69	35.2	90	45.9	Surat Thani

หมายเหตุ : โรงแรมและเกสต์เฮาส์ 1 แห่ง สามารถตอบได้มากกว่า 1 คำตอบ

Note : A hotel/guest house can respond more than one choice

ตาราง 13 จำนวนคนทำงานในโรงแรมและเกสต์เฮาส์ จำแนกตามลักษณะการจ้างงาน เพศ และจังหวัด

TABLE 13 NUMBER OF PERSONS ENGAGED IN HOTELS AND GUEST HOUSES BY WORK STATUS, SEX AND PROVINCE

จังหวัด	รวม			คนทำงานโดยไม่ได้รับ			ลูกจ้าง Employees															Province
	Total			ค่าจ้าง เงินเดือน			รวม			ระดับผู้บริหาร			รองหัวหน้าฝ่ายและผู้ช่วย			พนักงานผู้ใช้เทคนิค			พนักงานที่ไม่ต้องใช้เทคนิค			
	Unpaid workers			Total			General manager and department heads			หัวหน้าฝ่ายต่าง ๆ			ระดับกลาง			Unskilled staff						
	รวม	ชาย	หญิง	รวม	ชาย	หญิง	รวม	ชาย	หญิง	รวม	ชาย	หญิง	รวม	ชาย	หญิง	รวม	ชาย	หญิง	รวม	ชาย	หญิง	
	Total	Male	Female	Total	Male	Female	Total	Male	Female	Total	Male	Female	Total	Male	Female	Total	Male	Female	Total	Male	Female	
ใต้	59,168	28,122	31,046	1,683	795	888	57,485	27,327	30,158	2,869	1,703	1,166	5,210	2,468	2,742	21,161	10,403	10,758	28,245	12,753	15,492	Southern
กระบี่	6,120	2,859	3,261	172	89	83	5,948	2,770	3,178	435	279	156	658	349	308	1,233	591	642	3,622	1,550	2,072	Krabi
ชุมพร	1,087	426	661	113	41	72	974	385	589	56	23	33	53	28	25	216	92	124	648	242	407	Chumphon
ตรัง	1,723	691	1,032	51	29	22	1,672	662	1,010	122	49	73	17	14	3	298	101	197	1,235	499	737	Trang
นครศรีธรรมราช	1,547	602	945	211	105	106	1,336	497	839	72	29	43	56	16	40	148	71	78	1,060	381	679	Nakhon Si Thammarat
นราธิวาส	1,174	496	678	77	32	45	1,097	464	633	59	30	29	80	37	43	227	105	123	730	291	438	Narathiwat
ปัตตานี	354	171	183	10	3	7	344	168	176	4	3	1	23	14	9	164	72	92	153	79	74	Pattani
พังงา	2,082	1,085	997	79	37	42	2,003	1,048	955	123	68	55	245	110	135	778	426	352	858	444	413	Phangnga
พัทลุง	175	56	119	46	23	23	129	33	96	7	4	3	1	1	-	6	1	5	114	27	87	Phatthalung
ภูเก็ต	27,786	14,312	13,474	170	113	57	27,616	14,199	13,417	908	589	319	2,478	1,083	1,394	13,127	6,810	6,316	11,104	5,717	5,388	Phuket
ยะลา	1,227	528	699	42	23	19	1,185	505	680	52	32	20	91	48	43	249	78	172	793	347	445	Yala
ระนอง	347	136	211	15	8	7	332	128	204	11	5	5	21	17	4	119	31	88	181	75	107	Ranong
สงขลา	4,805	1,724	3,081	85	45	40	4,720	1,679	3,041	265	105	160	327	157	171	1,172	457	714	2,955	959	1,996	Songkhla
สตูล	191	76	115	43	21	22	148	55	93	16	6	10	9	6	4	23	10	13	100	33	67	Satun
สุราษฎร์ธานี	10,550	4,960	5,590	569	226	343	9,981	4,734	5,247	739	479	260	1,150	586	564	3,401	1,559	1,842	4,691	2,109	2,581	Surat Thani

ตาราง 14 จำนวนคนทำงาน จำนวนห้องพักและจำนวนคนทำงานเฉลี่ยต่อห้องพัก จำแนกตามจังหวัด

TABLE 14 NUMBER OF PERSONS ENGAGED, NUMBER OF ROOMS AND AVERAGE PERSONS ENGAGED PER ROOM BY PROVINCE

จังหวัด	จำนวนโรงแรม/ เกสต์เฮาส์ Number of hotels/guest houses	จำนวนคนทำงาน Number of persons engaged (คน : person)	จำนวนห้องพัก Number of rooms (ห้อง : room)	จำนวนคนทำงาน เฉลี่ยต่อห้องพัก Average persons engaged per room (คน : person)	Province
ใต้	1,490	59,168	78,034	0.8	Southern
กระบี่	148	6,120	6,941	0.9	Krabi
ชุมพร	81	1,087	2,540	0.4	Chumphon
ตรัง	46	1,723	2,454	0.7	Trang
นครศรีธรรมราช	131	1,547	3,957	0.4	Nakhon Si Thammarat
นราธิวาส	60	1,174	2,579	0.5	Narathiwat
ปัตตานี	9	354	496	0.7	Pattani
พังงา	66	2,082	2,779	0.8	Phangnga
พัทลุง	31	175	659	0.3	Phatthalung
ภูเก็ต	243	27,786	23,341	1.2	Phuket
ยะลา	42	1,227	2,633	0.5	Yala
ระนอง	16	347	719	0.5	Ranong
สงขลา	160	4,805	11,625	0.4	Songkhla
สตูล	33	191	777	0.3	Satun
สุราษฎร์ธานี	424	10,550	16,534	0.6	Surat Thani

ตาราง 15 ข้อมูลสถิติที่สำคัญ จำแนกตามจังหวัด

TABLE 15 PRINCIPAL STATISTICS BY PROVINCE

(พันบาท : In Thousand Baht)

จังหวัด	จำนวนโรงแรม/ เกสต์เฮาส์ Number of hotels/ guest houses	จำนวน คนทำงาน Number of persons engaged	จำนวนลูกจ้าง Number of employees	ค่าใช้จ่ายด้าน บุคลากร Remuneration	รายรับ Receipts	ค่าใช้จ่าย Expenditures	มูลค่าเพิ่ม Value added	Province
ใต้	1,490	59,168	57,485	8,998,856.8	34,639,572.7	15,666,390.3	18,973,182.4	Southern
กระบี่	148	6,120	5,948	645,326.5	2,231,845.7	752,264.6	1,479,581.1	Krabi
ชุมพร	81	1,087	974	85,472.3	293,935.0	97,370.9	196,564.1	Chumphon
ตรัง	46	1,723	1,672	181,519.8	573,103.7	224,402.1	348,701.6	Trang
นครศรีธรรมราช	131	1,547	1,336	110,041.2	422,867.7	179,017.4	243,850.3	Nakhon Si Thammarat
นราธิวาส	60	1,174	1,097	59,429.0	199,148.4	115,433.4	83,714.9	Narathiwat
ปัตตานี	9	354	344	27,618.0	123,952.7	76,754.0	47,198.7	Pattani
พังงา	66	2,082	2,003	279,668.8	917,657.8	264,728.1	652,929.7	Phangnga
พัทลุง	31	175	129	9,327.9	41,354.2	15,996.2	25,358.0	Phatthalung
ภูเก็ต	243	27,786	27,616	5,565,723.2	22,561,651.2	10,881,947.5	11,679,703.7	Phuket
ยะลา	42	1,227	1,185	52,125.2	221,595.3	125,728.0	95,867.3	Yala
ระนอง	16	347	332	18,398.8	43,882.5	17,335.1	26,547.4	Ranong
สงขลา	160	4,805	4,720	293,060.3	1,007,942.0	552,579.7	455,362.4	Songkhla
สตูล	33	191	148	13,168.5	53,057.6	18,500.0	34,557.6	Satun
สุราษฎร์ธานี	424	10,550	9,981	1,657,977.3	5,947,578.9	2,344,333.3	3,603,245.6	Surat Thani

ตาราง 16 ค่าใช้จ่ายด้านบุคลากรในปี 2552 จำแนกตามจังหวัด

TABLE 16 REMUNERATION IN 2009 BY PROVINCE

(พันบาท : In Thousand Baht)

จังหวัด	จำนวน โรงแรม/ เกสต์เฮาส์ Number of hotels/ guest houses	จำนวน คนทำงาน Number of persons engaged	จำนวนลูกจ้าง Number of employees	รวม Total	ค่าจ้าง เงินเดือน Wages/ salaries	ค่าล่วงเวลา โบนัส ฯลฯ Overtime, bonus and attendant allowance	สวัสดิการและผลประโยชน์ตอบแทน Fringe benefits		เงินสมทบ กองทุนเงินทดแทน Workmen's compensation fund	เงินสมทบ กองทุนการ ประกันสังคม Social security fund	ค่าใช้จ่ายด้าน บุคลากรอื่น ๆ Other personnel expenses	Province
							ค่ารักษาพยาบาล Medical care	อื่น ๆ Others				
ใต้	1,490	59,168	57,485	8,998,856.8	6,504,618.9	789,920.5	59,106.7	1,075,906.3	40,551.8	412,851.3	115,901.3	Southern
กระบี่	148	6,120	5,948	645,326.5	500,201.7	63,355.0	939.9	60,191.9	478.5	19,975.0	184.5	Krabi
ชุมพร	81	1,087	974	85,472.3	75,216.4	2,103.2	634.2	3,270.4	141.9	4,067.6	38.6	Chumphon
ตรัง	46	1,723	1,672	181,519.8	137,933.4	15,198.7	76.8	8,177.9	96.8	4,855.2	15,181.0	Trang
นครศรีธรรมราช	131	1,547	1,336	110,041.2	88,895.8	9,668.8	36.2	7,211.8	244.7	3,983.9	-	Nakhon Si Thammarat
นราธิวาส	60	1,174	1,097	59,429.0	55,632.8	1,051.3	191.4	165.0	694.5	1,694.0	-	Narathiwat
ปัตตานี	9	354	344	27,618.0	26,155.5	438.7	-	-	4.9	1,018.9	-	Pattani
พังงา	66	2,082	2,003	279,668.8	188,211.9	54,179.1	469.4	8,583.0	157.8	7,164.2	20,903.4	Phangnga
พัทลุง	31	175	129	9,327.9	8,018.4	264.1	36.0	706.8	10.5	292.1	-	Phatthalung
ภูเก็ต	243	27,786	27,616	5,565,723.2	3,838,262.9	490,339.4	54,610.4	844,718.3	36,177.0	231,222.3	70,392.9	Phuket
ยะลา	42	1,227	1,185	52,125.2	47,721.8	825.7	291.2	71.8	256.1	2,186.4	772.2	Yala
ระนอง	16	347	332	18,398.8	17,051.5	503.3	-	128.0	31.8	684.1	0.1	Ranong
สงขลา	160	4,805	4,720	293,060.3	273,494.2	4,335.7	49.1	3,906.8	1,327.8	9,937.3	9.4	Songkhla
สตูล	33	191	148	13,168.5	11,290.7	1,317.6	-	101.3	18.8	386.8	53.3	Satun
สุราษฎร์ธานี	424	10,550	9,981	1,657,977.3	1,236,531.9	146,339.9	1,772.1	138,673.3	910.7	125,383.5	8,365.9	Surat Thani

ตาราง 17 ค่าใช้จ่ายในการดำเนินงานของโรงแรมและเกสต์เฮาส์ในปี 2552 จำแนกตามจังหวัด

TABLE 17 OPERATING EXPENSES OF HOTELS AND GUEST HOUSES BY PROVINCE

(พันบาท : In Thousand Baht)

ค่าใช้จ่ายในการดำเนินงาน	จำนวนเงิน	ร้อยละ	Operating expenses
	Amount	%	
กระบี่	885,288.3	100.0	Krabi
ค่าซื้อสินค้าประเภทอาหารและเครื่องดื่ม	256,463.3	29.0	Food and beverages
ค่าไฟฟ้า	141,883.5	16.0	Electricity
ค่าน้ำประปา	37,383.8	4.2	Water supply
ค่าก๊าซ	11,879.6	1.3	Gas
ค่าน้ำมันเชื้อเพลิง	82,448.7	9.3	Fuels
ค่าไปรษณีย์ ค่าโทรศัพท์ ค่าโทรสาร	9,075.0	1.0	Postal telegraph, telephone, facsimile
ค่าเครื่องเขียน แบบพิมพ์ หนังสือพิมพ์ และวัสดุสิ้นเปลือง	10,113.2	1.1	Stationery and wastage materials
ค่าทำบัญชี ค่าปรึกษา ค่าทนายความ ค่าตรวจสอบบัญชี	4,609.8	0.5	Accountancy and consulting services
ค่าใช้จ่ายในการฝึกอบรม ค่าวิจัย วางแผนและพัฒนา	4,248.7	0.5	Cost of training, research, planning development
ค่าจ้างผู้เชี่ยวชาญต่างประเทศ			and foreigner consultant
ค่าโฆษณา	7,660.5	0.9	Advertising
ค่าเบี้ยประกันภัย	11,490.8	1.3	Insurance premium
ค่าใช้จ่ายเกี่ยวกับการใช้บริการอินเทอร์เน็ต	4,062.1	0.5	Internet services
ค่าใช้จ่ายเกี่ยวกับการบำรุงรักษาอุปกรณ์คอมพิวเตอร์	6,473.9	0.7	Repair and maintenance of computer accessories
ค่านายหน้า	5,903.5	0.7	Commission paid
ค่ารับรอง	15,970.3	1.8	Entertainment
- ค่าอาหารและเครื่องดื่ม	4,818.3	30.2	- Meal and beverage
- ค่ากิจกรรมเพื่อความบันเทิง นันทนาการ เช่นกีฬาต่างๆ	3,071.9	19.2	- Recreational
- ค่าที่พัก	8,080.1	50.6	- Lodging
ค่าพาหนะและค่าที่พักที่ใช้เฉพาะเพื่อกิจการ	1,812.0	0.2	Transportation
ค่าธรรมเนียมใบอนุญาต	15,583.2	1.8	Permission fee
ค่าบำรุงการกุศล	3,588.5	0.4	Charity
ค่าซ่อมแซมอาคาร และสินทรัพย์ต่าง ๆ	53,372.6	6.0	Repairing and maintenance of fixed assets
ค่าเช่าอาคาร อาคารพร้อมที่ดิน ยานพาหนะ เครื่องจักรและเครื่องมือ ฯลฯ	3,174.6	0.4	Rent on building, vehicles, machinery etc.
ค่าเช่าที่ดิน	26,419.0	3.0	Rent on land
ขาดทุนจากการเปลี่ยนแปลงอัตราแลกเปลี่ยน	8,075.0	0.9	Loss of currency exchange
ค่าดอกเบี้ยจ่าย	97,383.0	11.0	Interest paid
หนี้สูญ	1,146.8	0.1	Bad debts
ค่าเครื่องใช้ที่ทำความสะอาด	4,880.5	0.6	Linen expenses
ค่าผลิตภัณฑ์ทำความสะอาดต่าง ๆ	41,809.8	4.7	Sanitary products
อื่นๆ	18,376.6	2.1	Others

ตาราง 17 ค่าใช้จ่ายในการดำเนินงานกิจการของโรงแรมและเกสต์เฮาส์ในปี 2552 จำแนกตามจังหวัด (ต่อ)

TABLE 17 OPERATING EXPENSES OF HOTELS AND GUEST HOUSES BY PROVINCE (Cont'd)

(พันบาท : In Thousand Baht)

ค่าใช้จ่ายในการดำเนินงาน	จำนวนเงิน	ร้อยละ	Operating expenses
	Amount	%	
ชุมพร	102,783.4	100.0	Chumphon
ค่าซื้อสินค้าประเภทอาหารและเครื่องดื่ม	27,778.7	27.0	Food and beverages
ค่าไฟฟ้า	27,902.7	27.1	Electricity
ค่าน้ำประปา	6,321.8	6.2	Water supply
ค่าก๊าซ	3,294.3	3.2	Gas
ค่าน้ำมันเชื้อเพลิง	1,720.4	1.7	Fuels
ค่าไปรษณีย์ ค่าโทรศัพท์ ค่าโทรสาร	1,774.2	1.7	Postal telegraph, telephone, facsimile
ค่าเครื่องเขียน แบบพิมพ์ หนังสือพิมพ์ และวัสดุสิ้นเปลือง	1,644.4	1.6	Stationery and wastage materials
ค่าทำบัญชี ค่าปรึกษา ค่าทนายความ ค่าตรวจสอบบัญชี	908.9	0.9	Accountancy and consulting services
ค่าใช้จ่ายในการฝึกอบรม ค่าวิจัย วางแผนและพัฒนา	211.1	0.2	Cost of training, research, planning development
ค่าจ้างผู้เชี่ยวชาญต่างประเทศ			and foreigner consultant
ค่าโฆษณา	1,883.8	1.8	Advertising
ค่าเบี้ยประกันภัย	1,613.0	1.6	Insurance premium
ค่าใช้จ่ายเกี่ยวกับการใช้บริการอินเทอร์เน็ต	219.7	0.2	Internet services
ค่าใช้จ่ายเกี่ยวกับการบำรุงรักษาอุปกรณ์คอมพิวเตอร์	2,466.6	2.4	Repair and maintenance of computer accessories
ค่านายหน้า	128.8	0.1	Commission paid
ค่ารับรอง	559.5	0.5	Entertainment
- ค่าอาหารและเครื่องดื่ม	286.1	51.1	- Meal and beverage
- ค่ากิจกรรมเพื่อความบันเทิง นันทนาการ เช่นกีฬาต่างๆ	56.6	10.1	- Recreational
- ค่าที่พัก	216.8	38.8	- Lodging
ค่าพาหนะและค่าที่พักที่ใช้เฉพาะเพื่อกิจการ	491.7	0.5	Transportation
ค่าธรรมเนียมใบอนุญาต	639.6	0.6	Permission fee
ค่าบำรุงการกุศล	222.5	0.2	Charity
ค่าซ่อมแซมอาคาร และสินทรัพย์ต่าง ๆ	10,580.4	10.3	Repairing and maintenance of fixed assets
ค่าเช่าอาคาร อาคารพร้อมที่ดิน ยานพาหนะ เครื่องจักรและเครื่องมือ ฯลฯ	349.3	0.3	Rent on building, vehicles, machinery etc.
ค่าเช่าที่ดิน	275.0	0.3	Rent on land
ขาดทุนจากการเปลี่ยนแปลงอัตราแลกเปลี่ยน	-	-	Loss of currency exchange
ค่าดอกเบี้ยจ่าย	5,110.0	5.0	Interest paid
หนี้สูญ	27.5	-	Bad debts
ค่าเครื่องใช้ที่ทำด้วยผ้า	3,461.0	3.4	Linen expenses
ค่าผลิตภัณฑ์ทำความสะอาดต่าง ๆ	2,260.9	2.2	Sanitary products
อื่นๆ	937.6	1.0	Others

ตาราง 17 ค่าใช้จ่ายในการดำเนินงานกิจการของโรงแรมและเกสต์เฮาส์ในปี 2552 จำแนกตามจังหวัด (ต่อ)

TABLE 17 OPERATING EXPENSES OF HOTELS AND GUEST HOUSES BY PROVINCE (Cont'd)

(พันบาท : In Thousand Baht)

ค่าใช้จ่ายในการดำเนินงาน	จำนวนเงิน	ร้อยละ	Operating expenses
	Amount	%	
ตรัง	236,589.0	100.0	Trang
ค่าซื้อสินค้าประเภทอาหารและเครื่องดื่ม	114,882.2	48.6	Food and beverages
ค่าไฟฟ้า	51,678.8	21.9	Electricity
ค่าน้ำประปา	4,294.2	1.8	Water supply
ค่าก๊าซ	8,806.5	3.7	Gas
ค่าน้ำมันเชื้อเพลิง	3,021.6	1.3	Fuels
ค่าไปรษณีย์ ค่าโทรศัพท์ ค่าโทรสาร	1,724.7	0.7	Postal telegraph, telephone, facsimile
ค่าเครื่องเขียน แบบพิมพ์ หนังสือพิมพ์ และวัสดุสิ้นเปลือง	14,520.6	6.1	Stationery and wastage materials
ค่าทำบัญชี ค่าปรึกษา ค่าทนายความ ค่าตรวจสอบบัญชี	909.0	0.4	Accountancy and consulting services
ค่าใช้จ่ายในการฝึกอบรม ค่าวิจัย วางแผนและพัฒนา	92.4	-	Cost of training, research, planning development
ค่าจ้างผู้เชี่ยวชาญต่างประเทศ			and foreigner consultant
ค่าโฆษณา	2,369.1	1.0	Advertising
ค่าเบี้ยประกันภัย	1,509.8	0.6	Insurance premium
ค่าใช้จ่ายเกี่ยวกับการใช้บริการอินเทอร์เน็ต	180.7	0.1	Internet services
ค่าใช้จ่ายเกี่ยวกับการบำรุงรักษาอุปกรณ์คอมพิวเตอร์	145.8	0.1	Repair and maintenance of computer accessories
ค่านายหน้า	469.3	0.2	Commission paid
ค่ารับรอง	1,457.7	0.6	Entertainment
- ค่าอาหารและเครื่องดื่ม	1,238.6	85.0	- Meal and beverage
- ค่ากิจกรรมเพื่อความบันเทิง นันทนาการ เช่นกีฬาต่างๆ	-	-	- Recreational
- ค่าที่พัก	219.1	15.0	- Lodging
ค่าพาหนะและค่าที่พักที่ใช้เฉพาะเพื่อกิจการ	87.4	-	Transportation
ค่าธรรมเนียมใบอนุญาต	450.5	0.2	Permission fee
ค่าบำรุงการกุศล	441.5	0.2	Charity
ค่าซ่อมแซมอาคาร และสินทรัพย์ต่าง ๆ	3,988.2	1.7	Repairing and maintenance of fixed assets
ค่าเช่าอาคาร อาคารพร้อมที่ดิน ยานพาหนะ เครื่องจักรและเครื่องมือ ฯลฯ	3,696.6	1.6	Rent on building, vehicles, machinery etc.
ค่าเช่าที่ดิน	1,948.3	0.8	Rent on land
ขาดทุนจากการเปลี่ยนแปลงอัตราแลกเปลี่ยน	-	-	Loss of currency exchange
ค่าดอกเบี้ยจ่าย	10,231.7	4.3	Interest paid
หนี้สูญ	6.8	-	Bad debts
ค่าเครื่องใช้ที่ทำด้วยผ้า	1,884.4	0.8	Linen expenses
ค่าผลิตภัณฑ์ทำความสะอาดต่าง ๆ	6,224.0	2.6	Sanitary products
อื่นๆ	1,567.2	0.7	Others

ตาราง 17 ค่าใช้จ่ายในการดำเนินงานกิจการของโรงแรมและเกสต์เฮาส์ในปี 2552 จำแนกตามจังหวัด (ต่อ)

TABLE 17 OPERATING EXPENSES OF HOTELS AND GUEST HOUSES BY PROVINCE (Cont'd)

(พันบาท : In Thousand Baht)

ค่าใช้จ่ายในการดำเนินงานกิจการ	จำนวนเงิน	ร้อยละ	Operating expenses
	Amount	%	
นครศรีธรรมราช	196,155.6	100.0	Nakhon Si Thammarat
ค่าซื้อสินค้าประเภทอาหารและเครื่องดื่ม	62,605.4	32.0	Food and beverages
ค่าไฟฟ้า	49,661.7	25.3	Electricity
ค่าน้ำประปา	5,131.8	2.6	Water supply
ค่าก๊าซ	2,947.7	1.5	Gas
ค่าน้ำมันเชื้อเพลิง	6,086.8	3.1	Fuels
ค่าไปรษณีย์ ค่าโทรศัพท์ ค่าโทรสาร	1,631.9	0.8	Postal telegraph, telephone, facsimile
ค่าเครื่องเขียน แบบพิมพ์ หนังสือพิมพ์ และวัสดุสิ้นเปลือง	8,073.0	4.1	Stationery and wastage materials
ค่าทำบัญชี ค่าปรึกษา ค่าทนายความ ค่าตรวจสอบบัญชี	1,728.3	0.9	Accountancy and consulting services
ค่าใช้จ่ายในการฝึกอบรม ค่าวิจัย วางแผนและพัฒนา	111.5	0.1	Cost of training, research, planning development
ค่าจ้างผู้เชี่ยวชาญต่างประเทศ			and foreigner consultant
ค่าโฆษณา	4,013.6	2.1	Advertising
ค่าเบี้ยประกันภัย	2,633.1	1.3	Insurance premium
ค่าใช้จ่ายเกี่ยวกับการใช้บริการอินเทอร์เน็ต	211.0	0.1	Internet services
ค่าใช้จ่ายเกี่ยวกับการบำรุงรักษาอุปกรณ์คอมพิวเตอร์	293.9	0.1	Repair and maintenance of computer accessories
ค่านายหน้า	152.7	0.1	Commission paid
ค่ารับรอง	3,452.1	1.8	Entertainment
- ค่าอาหารและเครื่องดื่ม	1,049.5	30.4	- Meal and beverage
- ค่ากิจกรรมเพื่อความบันเทิง นันทนาการ เช่นกีฬาต่างๆ	-	-	- Recreational
- ค่าที่พัก	2,402.6	69.6	- Lodging
ค่าพาหนะและค่าที่พักที่ใช้เฉพาะเพื่อกิจการ	1,164.7	0.6	Transportation
ค่าธรรมเนียมใบอนุญาต	551.3	0.3	Permission fee
ค่าบำรุงการกุศล	484.3	0.2	Charity
ค่าซ่อมแซมอาคาร และสินทรัพย์ต่าง ๆ	4,140.3	2.1	Repairing and maintenance of fixed assets
ค่าเช่าอาคาร อาคารพร้อมที่ดิน ยานพาหนะ เครื่องจักรและเครื่องมือ ฯลฯ	1,996.4	1.0	Rent on building, vehicles, machinery etc.
ค่าเช่าที่ดิน	874.6	0.4	Rent on land
ขาดทุนจากการเปลี่ยนแปลงอัตราแลกเปลี่ยน	-	-	Loss of currency exchange
ค่าดอกเบี้ยจ่าย	16,133.2	8.2	Interest paid
หนี้สูญ	130.3	0.1	Bad debts
ค่าเครื่องใช้ที่ทำด้วยผ้า	2,716.1	1.4	Linen expenses
ค่าผลิตภัณฑ์ทำความสะอาดต่าง ๆ	3,345.8	1.7	Sanitary products
อื่นๆ	15,884.1	8.1	Others

ตาราง 17 ค่าใช้จ่ายในการดำเนินงานกิจการของโรงแรมและเกสต์เฮาส์ในปี 2552 จำแนกตามจังหวัด (ต่อ)

TABLE 17 OPERATING EXPENSES OF HOTELS AND GUEST HOUSES BY PROVINCE (Cont'd)

(พันบาท : In Thousand Baht)

ค่าใช้จ่ายในการดำเนินงาน	จำนวนเงิน	ร้อยละ	Operating expenses
	Amount	%	
นราธิวาส	118,325.4	100.0	Narathiwat
ค่าซื้อสินค้าประเภทอาหารและเครื่องดื่ม	30,455.0	25.7	Food and beverages
ค่าไฟฟ้า	46,543.7	39.3	Electricity
ค่าน้ำประปา	7,332.9	6.2	Water supply
ค่าก๊าซ	2,322.4	2.0	Gas
ค่าน้ำมันเชื้อเพลิง	1,290.6	1.1	Fuels
ค่าไปรษณีย์ ค่าโทรศัพท์ ค่าโทรสาร	766.0	0.6	Postal telegraph, telephone, facsimile
ค่าเครื่องเขียน แบบพิมพ์ หนังสือพิมพ์ และวัสดุสิ้นเปลือง	4,447.8	3.8	Stationery and wastage materials
ค่าทำบัญชี ค่าปรึกษา ค่าทนายความ ค่าตรวจสอบบัญชี	662.4	0.6	Accountancy and consulting services
ค่าใช้จ่ายในการฝึกอบรม ค่าวิจัย วางแผนและพัฒนา	521.3	0.4	Cost of training, research, planning development
ค่าจ้างผู้เชี่ยวชาญต่างประเทศ			and foreigner consultant
ค่าโฆษณา	327.8	0.3	Advertising
ค่าเบี้ยประกันภัย	3,004.6	2.5	Insurance premium
ค่าใช้จ่ายเกี่ยวกับการใช้บริการอินเทอร์เน็ต	106.4	0.1	Internet services
ค่าใช้จ่ายเกี่ยวกับการบำรุงรักษาอุปกรณ์คอมพิวเตอร์	144.2	0.1	Repair and maintenance of computer accessories
ค่านายหน้า	9.1	-	Commission paid
ค่ารับรอง	357.0	0.3	Entertainment
- ค่าอาหารและเครื่องดื่ม	353.3	99.0	- Meal and beverage
- ค่ากิจกรรมเพื่อความบันเทิง นันทนาการ เช่นกีฬาต่างๆ	2.3	0.6	- Recreational
- ค่าที่พัก	1.4	0.4	- Lodging
ค่าพาหนะและค่าที่พักที่ใช้เฉพาะเพื่อกิจการ	302.0	0.3	Transportation
ค่าธรรมเนียมใบอนุญาต	1,015.4	0.8	Permission fee
ค่าบำรุงการกุศล	100.4	0.1	Charity
ค่าซ่อมแซมอาคาร และสินทรัพย์ต่าง ๆ	2,059.2	1.7	Repairing and maintenance of fixed assets
ค่าเช่าอาคาร อาคารพร้อมที่ดิน ยานพาหนะ เครื่องจักรและเครื่องมือ ฯลฯ	4,172.0	3.5	Rent on building, vehicles, machinery etc.
ค่าเช่าที่ดิน	76.8	0.1	Rent on land
ขาดทุนจากการเปลี่ยนแปลงอัตราแลกเปลี่ยน	-	-	Loss of currency exchange
ค่าดอกเบี้ยจ่าย	2,548.8	2.2	Interest paid
หนี้สูญ	266.4	0.2	Bad debts
ค่าเครื่องใช้ที่ทำด้วยผ้า	1,014.5	0.9	Linen expenses
ค่าผลิตภัณฑ์ทำความสะอาดต่าง ๆ	3,974.9	3.4	Sanitary products
อื่นๆ	4,503.8	3.8	Others

ตาราง 17 ค่าใช้จ่ายในการดำเนินงานกิจการของโรงแรมและเกสต์เฮาส์ในปี 2552 จำแนกตามจังหวัด (ต่อ)

TABLE 17 OPERATING EXPENSES OF HOTELS AND GUEST HOUSES BY PROVINCE (Cont'd)

(พันบาท : In Thousand Baht)

ค่าใช้จ่ายในการดำเนินงาน	จำนวนเงิน	ร้อยละ	Operating expenses
	Amount	%	
ปัตตานี	79,653.6	100.0	Pattani
ค่าซื้อสินค้าประเภทอาหารและเครื่องดื่ม	38,470.1	48.3	Food and beverages
ค่าไฟฟ้า	12,778.7	16.1	Electricity
ค่าน้ำประปา	396.5	0.5	Water supply
ค่าก๊าซ	2,056.0	2.6	Gas
ค่าน้ำมันเชื้อเพลิง	1,240.2	1.6	Fuels
ค่าไปรษณีย์ ค่าโทรศัพท์ ค่าโทรสาร	272.0	0.4	Postal telegraph, telephone, facsimile
ค่าเครื่องเขียน แบบพิมพ์ หนังสือพิมพ์ และวัสดุสิ้นเปลือง	907.3	1.1	Stationery and wastage materials
ค่าทำบัญชี ค่าปรึกษา ค่าทนายความ ค่าตรวจสอบบัญชี	115.5	0.1	Accountancy and consulting services
ค่าใช้จ่ายในการฝึกอบรม ค่าวิจัย วางแผนและพัฒนา	2.0	-	Cost of training, research, planning development
ค่าจ้างผู้เชี่ยวชาญต่างประเทศ			and foreigner consultant
ค่าโฆษณา	372.8	0.5	Advertising
ค่าเบี้ยประกันภัย	1,049.7	1.3	Insurance premium
ค่าใช้จ่ายเกี่ยวกับการใช้บริการอินเทอร์เน็ต	7.6	-	Internet services
ค่าใช้จ่ายเกี่ยวกับการบำรุงรักษาอุปกรณ์คอมพิวเตอร์	3.0	-	Repair and maintenance of computer accessories
ค่านายหน้า	-	-	Commission paid
ค่ารับรอง	-	-	Entertainment
- ค่าอาหารและเครื่องดื่ม	-	-	- Meal and beverage
- ค่ากิจกรรมเพื่อความบันเทิง นันทนาการ เช่น กีฬาต่างๆ	-	-	- Recreational
- ค่าที่พัก	-	-	- Lodging
ค่าพาหนะและค่าที่พักที่ใช้เฉพาะเพื่อกิจการ	7.3	-	Transportation
ค่าธรรมเนียมใบอนุญาต	187.9	0.2	Permission fee
ค่าบำรุงการกุศล	141.2	0.2	Charity
ค่าซ่อมแซมอาคาร และสินทรัพย์ต่าง ๆ	2,652.1	3.3	Repairing and maintenance of fixed assets
ค่าเช่าอาคาร อาคารพร้อมที่ดิน ยานพาหนะ เครื่องจักรและเครื่องมือ ฯลฯ	156.0	0.2	Rent on building, vehicles, machinery etc.
ค่าเช่าที่ดิน	36.0	-	Rent on land
ขาดทุนจากการเปลี่ยนแปลงอัตราแลกเปลี่ยน	-	-	Loss of currency exchange
ค่าดอกเบี้ยจ่าย	2,863.6	3.6	Interest paid
หนี้สูญ	-	-	Bad debts
ค่าเครื่องใช้ที่ทำด้วยผ้า	65.0	0.1	Linen expenses
ค่าผลิตภัณฑ์ทำความสะอาดต่าง ๆ	106.9	0.1	Sanitary products
อื่นๆ	15,766.2	19.8	Others

ตาราง 17 ค่าใช้จ่ายในการดำเนินงานกิจการของโรงแรมและเกสต์เฮาส์ในปี 2552 จำแนกตามจังหวัด (ต่อ)

TABLE 17 OPERATING EXPENSES OF HOTELS AND GUEST HOUSES BY PROVINCE (Cont'd)

(พันบาท : In Thousand Baht)

ค่าใช้จ่ายในการดำเนินงาน	จำนวนเงิน	ร้อยละ	Operating expenses
	Amount	%	
พังงา	351,209.3	100.0	Phangnga
ค่าซื้อสินค้าประเภทอาหารและเครื่องดื่ม	105,594.5	30.1	Food and beverages
ค่าไฟฟ้า	39,651.7	11.3	Electricity
ค่าน้ำประปา	2,332.7	0.7	Water supply
ค่าก๊าซ	1,868.7	0.5	Gas
ค่าน้ำมันเชื้อเพลิง	8,360.9	2.4	Fuels
ค่าไปรษณีย์ ค่าโทรศัพท์ ค่าโทรสาร	4,181.5	1.3	Postal telegraph, telephone, facsimile
ค่าเครื่องเขียน แบบพิมพ์ หนังสือพิมพ์ และวัสดุสิ้นเปลือง	17,576.9	5.0	Stationery and wastage materials
ค่าทำบัญชี ค่าปรึกษา ค่าทนายความ ค่าตรวจสอบบัญชี	4,376.1	1.3	Accountancy and consulting services
ค่าใช้จ่ายในการฝึกอบรม ค่าวิจัย วางแผนและพัฒนา	5,791.4	1.6	Cost of training, research, planning development
ค่าจ้างผู้เชี่ยวชาญต่างประเทศ			and foreigner consultant
ค่าโฆษณา	3,948.2	1.1	Advertising
ค่าเบี้ยประกันภัย	8,237.3	2.4	Insurance premium
ค่าใช้จ่ายเกี่ยวกับการใช้บริการอินเทอร์เน็ต	1,263.7	0.4	Internet services
ค่าใช้จ่ายเกี่ยวกับการบำรุงรักษาอุปกรณ์คอมพิวเตอร์	1,056.4	0.3	Repair and maintenance of computer accessories
ค่านายหน้า	153.6	-	Commission paid
ค่ารับรอง	1,218.0	0.4	Entertainment
- ค่าอาหารและเครื่องดื่ม	732.0	60.0	- Meal and beverage
- ค่ากิจกรรมเพื่อความบันเทิง นันทนาการ เช่นกีฬาต่างๆ	243.0	20.0	- Recreational
- ค่าที่พัก	243.0	20.0	- Lodging
ค่าพาหนะและค่าที่พักที่ใช้เฉพาะเพื่อกิจการ	12,339.5	3.5	Transportation
ค่าธรรมเนียมใบอนุญาต	1,555.3	0.4	Permission fee
ค่าบำรุงการกุศล	189.5	0.1	Charity
ค่าซ่อมแซมอาคาร และสินทรัพย์ต่าง ๆ	36,302.2	10.3	Repairing and maintenance of fixed assets
ค่าเช่าอาคาร อาคารพร้อมที่ดิน ยานพาหนะ เครื่องจักรและเครื่องมือ ฯลฯ	1,519.0	0.4	Rent on building, vehicles, machinery etc.
ค่าเช่าที่ดิน	5,280.0	1.5	Rent on land
ขาดทุนจากการเปลี่ยนแปลงอัตราแลกเปลี่ยน	-	-	Loss of currency exchange
ค่าดอกเบี้ยจ่าย	81,201.2	23.1	Interest paid
หนี้สูญ	-	-	Bad debts
ค่าเครื่องใช้ที่ทำด้วยผ้า	409.5	0.1	Linen expenses
ค่าผลิตภัณฑ์ทำความสะอาดต่าง ๆ	5,629.2	1.6	Sanitary products
อื่นๆ	1,172.3	0.3	Others

ตาราง 17 ค่าใช้จ่ายในการดำเนินงานของโรงแรมและเกสต์เฮาส์ในปี 2552 จำแนกตามจังหวัด (ต่อ)

TABLE 17 OPERATING EXPENSES OF HOTELS AND GUEST HOUSES BY PROVINCE (Cont'd)

(พันบาท : In Thousand Baht)

ค่าใช้จ่ายในการดำเนินงาน	จำนวนเงิน	ร้อยละ	Operating expenses
	Amount	%	
พัตลุง	17,383.5	100.0	Phatthalung
ค่าซื้อสินค้าประเภทอาหารและเครื่องดื่ม	1,560.0	9.0	Food and beverages
ค่าไฟฟ้า	5,914.0	34.0	Electricity
ค่าน้ำประปา	901.6	5.2	Water supply
ค่าก๊าซ	129.6	0.7	Gas
ค่าน้ำมันเชื้อเพลิง	502.5	2.9	Fuels
ค่าไปรษณีย์ ค่าโทรศัพท์ ค่าโทรสาร	178.6	1.0	Postal telegraph, telephone, facsimile
ค่าเครื่องเขียน แบบพิมพ์ หนังสือพิมพ์ และวัสดุสิ้นเปลือง	97.6	0.6	Stationery and wastage materials
ค่าทำบัญชี ค่าปรึกษา ค่าทนายความ ค่าตรวจสอบบัญชี	148.0	0.9	Accountancy and consulting services
ค่าใช้จ่ายในการฝึกอบรม ค่าวิจัย วางแผนและพัฒนา	12.7	0.1	Cost of training, research, planning development
ค่าจ้างผู้เชี่ยวชาญต่างประเทศ			and foreigner consultant
ค่าโฆษณา	105.4	0.6	Advertising
ค่าเบี้ยประกันภัย	295.6	1.7	Insurance premium
ค่าใช้จ่ายเกี่ยวกับการใช้บริการอินเทอร์เน็ต	15.0	0.1	Internet services
ค่าใช้จ่ายเกี่ยวกับการบำรุงรักษาอุปกรณ์คอมพิวเตอร์	7.0	-	Repair and maintenance of computer accessories
ค่านายหน้า	-	-	Commission paid
ค่ารับรอง	62.0	0.4	Entertainment
- ค่าอาหารและเครื่องดื่ม	46.0	74.2	- Meal and beverage
- ค่ากิจกรรมเพื่อความบันเทิง นันทนาการ เช่นกีฬาต่างๆ	4.0	6.5	- Recreational
- ค่าที่พัก	12.0	19.3	- Lodging
ค่าพาหนะและค่าที่พักที่ใช้เฉพาะเพื่อกิจการ	30.1	0.2	Transportation
ค่าธรรมเนียมใบอนุญาต	318.8	1.8	Permission fee
ค่าบำรุงการกุศล	60.6	0.3	Charity
ค่าซ่อมแซมอาคาร และสินทรัพย์ต่าง ๆ	2,544.3	14.6	Repairing and maintenance of fixed assets
ค่าเช่าอาคาร อาคารพร้อมที่ดิน ยานพาหนะ เครื่องจักรและเครื่องมือ ฯลฯ	124.0	0.7	Rent on building, vehicles, machinery etc.
ค่าเช่าที่ดิน	4.0	-	Rent on land
ขาดทุนจากการเปลี่ยนแปลงอัตราแลกเปลี่ยน	-	-	Loss of currency exchange
ค่าดอกเบี้ยจ่าย	1,350.0	7.8	Interest paid
หนี้สูญ	33.3	0.2	Bad debts
ค่าเครื่องใช้ที่ทำด้วยผ้า	621.5	3.6	Linen expenses
ค่าผลิตภัณฑ์ทำความสะอาดต่าง ๆ	821.5	4.7	Sanitary products
อื่นๆ	1,545.8	8.9	Others

ตาราง 17 ค่าใช้จ่ายในการดำเนินงานของโรงแรมและเกสต์เฮาส์ในปี 2552 จำแนกตามจังหวัด (ต่อ)

TABLE 17 OPERATING EXPENSES OF HOTELS AND GUEST HOUSES BY PROVINCE (Cont'd)

(พันบาท : In Thousand Baht)

ค่าใช้จ่ายในการดำเนินงาน	จำนวนเงิน	ร้อยละ	Operating expenses
	Amount	%	
ภูเก็ต	11,239,586.3	100.0	Phuket
ค่าซื้อสินค้าประเภทอาหารและเครื่องดื่ม	2,538,357.6	22.6	Food and beverages
ค่าไฟฟ้า	1,271,168.8	11.3	Electricity
ค่าน้ำประปา	267,314.8	2.4	Water supply
ค่าก๊าซ	71,608.2	0.6	Gas
ค่าน้ำมันเชื้อเพลิง	53,517.4	0.5	Fuels
ค่าไปรษณีย์ ค่าโทรศัพท์ ค่าโทรสาร	107,272.1	1.0	Postal telegraph, telephone, facsimile
ค่าเครื่องเขียน แบบพิมพ์ หนังสือพิมพ์ และวัสดุสิ้นเปลือง	211,529.3	1.9	Stationery and wastage materials
ค่าทำบัญชี ค่าปรึกษา ค่าทนายความ ค่าตรวจสอบบัญชี	77,681.7	0.7	Accountancy and consulting services
ค่าใช้จ่ายในการฝึกอบรม ค่าวิจัย วางแผนและพัฒนา	414,750.8	3.7	Cost of training, research, planning development
ค่าจ้างผู้เชี่ยวชาญต่างประเทศ			and foreigner consultant
ค่าโฆษณา	680,903.7	6.1	Advertising
ค่าเบี้ยประกันภัย	115,001.9	1.0	Insurance premium
ค่าใช้จ่ายเกี่ยวกับการใช้บริการอินเทอร์เน็ต	30,274.8	0.3	Internet services
ค่าใช้จ่ายเกี่ยวกับการบำรุงรักษาอุปกรณ์คอมพิวเตอร์	123,809.7	1.1	Repair and maintenance of computer accessories
ค่านายหน้า	498,136.5	4.4	Commission paid
ค่ารับรอง	117,079.8	1.0	Entertainment
- ค่าอาหารและเครื่องดื่ม	56,112.0	47.9	- Meal and beverage
- ค่ากิจกรรมเพื่อความบันเทิง นันทนาการ เช่นกีฬาต่างๆ	45,321.1	38.7	- Recreational
- ค่าที่พัก	15,646.7	13.4	- Lodging
ค่าพาหนะและค่าที่พักที่ใช้เฉพาะเพื่อกิจการ	125,176.5	1.1	Transportation
ค่าธรรมเนียมใบอนุญาต	155,299.8	1.4	Permission fee
ค่าบำรุงการกุศล	28,161.5	0.3	Charity
ค่าซ่อมแซมอาคาร และสินทรัพย์ต่าง ๆ	792,156.5	7.0	Repairing and maintenance of fixed assets
ค่าเช่าอาคาร อาคารพร้อมที่ดิน ยานพาหนะ เครื่องจักรและเครื่องมือ ฯลฯ	1,251,426.1	11.1	Rent on building, vehicles, machinery etc.
ค่าเช่าที่ดิน	94,433.4	0.8	Rent on land
ขาดทุนจากการเปลี่ยนแปลงอัตราแลกเปลี่ยน	3,039.0	-	Loss of currency exchange
ค่าดอกเบี้ยจ่าย	254,716.1	2.3	Interest paid
หนี้สูญ	5,450.3	-	Bad debts
ค่าเครื่องใช้ที่ทำด้วยผ้า	167,390.5	1.5	Linen expenses
ค่าผลิตภัณฑ์ทำความสะอาดต่าง ๆ	66,416.1	0.6	Sanitary products
อื่นๆ	1,717,513.4	15.3	Others

ตาราง 17 ค่าใช้จ่ายในการดำเนินงานของโรงแรมและเกสต์เฮาส์ในปี 2552 จำแนกตามจังหวัด (ต่อ)

TABLE 17 OPERATING EXPENSES OF HOTELS AND GUEST HOUSES BY PROVINCE (Cont'd)

(พันบาท : In Thousand Baht)

ค่าใช้จ่ายในการดำเนินงาน	จำนวนเงิน	ร้อยละ	Operating expenses
	Amount	%	
ยะลา	131,498.1	100.0	Yala
ค่าซื้อสินค้าประเภทอาหารและเครื่องดื่ม	76,919.7	58.5	Food and beverages
ค่าไฟฟ้า	29,149.0	22.2	Electricity
ค่าน้ำประปา	2,475.0	1.9	Water supply
ค่าก๊าซ	762.6	0.6	Gas
ค่าน้ำมันเชื้อเพลิง	606.3	0.5	Fuels
ค่าไปรษณีย์ ค่าโทรศัพท์ ค่าโทรสาร	776.3	0.6	Postal telegraph, telephone, facsimile
ค่าเครื่องเขียน แบบพิมพ์ หนังสือพิมพ์ และวัสดุสิ้นเปลือง	3,820.7	3.0	Stationery and wastage materials
ค่าทำบัญชี ค่าปรึกษา ค่าทนายความ ค่าตรวจสอบบัญชี	574.8	0.4	Accountancy and consulting services
ค่าใช้จ่ายในการฝึกอบรม ค่าวิจัย วางแผนและพัฒนา	12.1	-	Cost of training, research, planning development
ค่าจ้างผู้เชี่ยวชาญต่างประเทศ			and foreigner consultant
ค่าโฆษณา	366.5	0.3	Advertising
ค่าเบี้ยประกันภัย	1,723.0	1.3	Insurance premium
ค่าใช้จ่ายเกี่ยวกับการใช้บริการอินเทอร์เน็ต	31.2	-	Internet services
ค่าใช้จ่ายเกี่ยวกับการบำรุงรักษาอุปกรณ์คอมพิวเตอร์	103.9	0.1	Repair and maintenance of computer accessories
ค่านายหน้า	163.6	0.1	Commission paid
ค่ารับรอง	218.1	0.2	Entertainment
- ค่าอาหารและเครื่องดื่ม	109.8	50.4	- Meal and beverage
- ค่ากิจกรรมเพื่อความบันเทิง นันทนาการ เช่นกีฬาต่างๆ	42.7	19.6	- Recreational
- ค่าที่พัก	65.6	30.0	- Lodging
ค่าพาหนะและค่าที่พักที่ใช้เฉพาะเพื่อกิจการ	40.3	-	Transportation
ค่าธรรมเนียมใบอนุญาต	819.8	0.6	Permission fee
ค่าบำรุงการกุศล	180.3	0.1	Charity
ค่าซ่อมแซมอาคาร และสินทรัพย์ต่าง ๆ	2,821.2	2.1	Repairing and maintenance of fixed assets
ค่าเช่าอาคาร อาคารพร้อมที่ดิน ยานพาหนะ เครื่องจักรและเครื่องมือ ฯลฯ	292.9	0.2	Rent on building, vehicles, machinery etc.
ค่าเช่าที่ดิน	985.4	0.7	Rent on land
ขาดทุนจากการเปลี่ยนแปลงอัตราแลกเปลี่ยน	661.9	0.5	Loss of currency exchange
ค่าดอกเบี้ยจ่าย	3,599.7	2.7	Interest paid
หนี้สูญ	523.2	0.4	Bad debts
ค่าเครื่องใช้ที่ทำด้วยผ้า	466.0	0.4	Linen expenses
ค่าผลิตภัณฑ์ทำความสะอาดต่าง ๆ	702.6	0.5	Sanitary products
อื่นๆ	2,702.0	2.1	Others

ตาราง 17 ค่าใช้จ่ายในการดำเนินงานกิจการของโรงแรมและเกสต์เฮาส์ในปี 2552 จำแนกตามจังหวัด (ต่อ)

TABLE 17 OPERATING EXPENSES OF HOTELS AND GUEST HOUSES BY PROVINCE (Cont'd)

(พันบาท : In Thousand Baht)

ค่าใช้จ่ายในการดำเนินงาน	จำนวนเงิน	ร้อยละ	Operating expenses
	Amount	%	
ระนอง	17,439.5	100.0	Ranong
ค่าซื้อสินค้าประเภทอาหารและเครื่องดื่ม	5,678.0	32.6	Food and beverages
ค่าไฟฟ้า	5,181.8	29.7	Electricity
ค่าน้ำประปา	1,906.5	10.9	Water supply
ค่าก๊าซ	605.7	3.5	Gas
ค่าน้ำมันเชื้อเพลิง	209.3	1.2	Fuels
ค่าไปรษณีย์ ค่าโทรศัพท์ ค่าโทรสาร	172.2	1.0	Postal telegraph, telephone, facsimile
ค่าเครื่องเขียน แบบพิมพ์ หนังสือพิมพ์ และวัสดุสิ้นเปลือง	295.7	1.7	Stationery and wastage materials
ค่าทำบัญชี ค่าปรึกษา ค่าทนายความ ค่าตรวจสอบบัญชี	161.6	0.9	Accountancy and consulting services
ค่าใช้จ่ายในการฝึกอบรม ค่าวิจัย วางแผนและพัฒนา	-	-	Cost of training, research, planning development
ค่าจ้างผู้เชี่ยวชาญต่างประเทศ			and foreigner consultant
ค่าโฆษณา	24.3	0.1	Advertising
ค่าเบี้ยประกันภัย	2,094.2	12.0	Insurance premium
ค่าใช้จ่ายเกี่ยวกับการใช้บริการอินเทอร์เน็ต	8.9	0.1	Internet services
ค่าใช้จ่ายเกี่ยวกับการบำรุงรักษาอุปกรณ์คอมพิวเตอร์	58.0	0.3	Repair and maintenance of computer accessories
ค่านายหน้า	-	-	Commission paid
ค่ารับรอง	-	-	Entertainment
- ค่าอาหารและเครื่องดื่ม	-	-	- Meal and beverage
- ค่ากิจกรรมเพื่อความบันเทิง นันทนาการ เช่น กีฬาต่างๆ	-	-	- Recreational
- ค่าที่พัก	-	-	- Lodging
ค่าพาหนะและค่าที่พักที่ใช้เฉพาะเพื่อกิจการ	6.7	-	Transportation
ค่าธรรมเนียมใบอนุญาต	228.5	1.3	Permission fee
ค่าบำรุงการกุศล	13.3	0.1	Charity
ค่าซ่อมแซมอาคาร และสินทรัพย์ต่าง ๆ	309.4	1.8	Repairing and maintenance of fixed assets
ค่าเช่าอาคาร อาคารพร้อมที่ดิน ยานพาหนะ เครื่องจักรและเครื่องมือ ฯลฯ	-	-	Rent on building, vehicles, machinery etc.
ค่าเช่าที่ดิน	16.0	0.1	Rent on land
ขาดทุนจากการเปลี่ยนแปลงอัตราแลกเปลี่ยน	-	-	Loss of currency exchange
ค่าดอกเบี้ยจ่าย	75.0	0.4	Interest paid
หนี้สูญ	13.3	0.1	Bad debts
ค่าเครื่องใช้ที่ทำด้วยผ้า	46.7	0.3	Linen expenses
ค่าผลิตภัณฑ์ทำความสะอาดต่าง ๆ	282.7	1.6	Sanitary products
อื่นๆ	51.7	0.3	Others

ตาราง 17 ค่าใช้จ่ายในการดำเนินงานกิจการของโรงแรมและเกสต์เฮาส์ในปี 2552 จำแนกตามจังหวัด (ต่อ)

TABLE 17 OPERATING EXPENSES OF HOTELS AND GUEST HOUSES BY PROVINCE (Cont'd)

(พันบาท : In Thousand Baht)

ค่าใช้จ่ายในการดำเนินงาน	จำนวนเงิน	ร้อยละ	Operating expenses
	Amount	%	
สงขลา	586,875.4	100.0	Songkhla
ค่าซื้อสินค้าประเภทอาหารและเครื่องดื่ม	133,392.9	22.7	Food and beverages
ค่าไฟฟ้า	183,142.3	31.2	Electricity
ค่าน้ำประปา	15,163.7	2.5	Water supply
ค่าก๊าซ	16,153.9	2.7	Gas
ค่าน้ำมันเชื้อเพลิง	3,931.1	0.7	Fuels
ค่าไปรษณีย์ ค่าโทรศัพท์ ค่าโทรสาร	3,975.6	0.7	Postal telegraph, telephone, facsimile
ค่าเครื่องเขียน แบบพิมพ์ หนังสือพิมพ์ และวัสดุสิ้นเปลือง	19,074.3	3.2	Stationery and wastage materials
ค่าทำบัญชี ค่าปรึกษา ค่าทนายความ ค่าตรวจสอบบัญชี	3,946.0	0.7	Accountancy and consulting services
ค่าใช้จ่ายในการฝึกอบรม ค่าวิจัย วางแผนและพัฒนา	233.3	-	Cost of training, research, planning development
ค่าจ้างผู้เชี่ยวชาญต่างประเทศ			and foreigner consultant
ค่าโฆษณา	1,699.3	0.3	Advertising
ค่าเบี้ยประกันภัย	5,861.3	1.0	Insurance premium
ค่าใช้จ่ายเกี่ยวกับการใช้บริการอินเทอร์เน็ต	410.3	0.1	Internet services
ค่าใช้จ่ายเกี่ยวกับการบำรุงรักษาอุปกรณ์คอมพิวเตอร์	325.4	0.1	Repair and maintenance of computer accessories
ค่านายหน้า	1,682.2	0.3	Commission paid
ค่ารับรอง	2,847.9	0.5	Entertainment
- ค่าอาหารและเครื่องดื่ม	401.7	14.1	- Meal and beverage
- ค่ากิจกรรมเพื่อความบันเทิง นันทนาการ เช่นกีฬาต่างๆ	184.3	6.5	- Recreational
- ค่าที่พัก	2,261.9	79.4	- Lodging
ค่าพาหนะและค่าที่พักที่ใช้เฉพาะเพื่อกิจการ	903.1	0.2	Transportation
ค่าธรรมเนียมใบอนุญาต	3,151.4	0.5	Permission fee
ค่าบำรุงการกุศล	910.1	0.2	Charity
ค่าซ่อมแซมอาคาร และสินทรัพย์ต่าง ๆ	25,830.8	4.4	Repairing and maintenance of fixed assets
ค่าเช่าอาคาร อาคารพร้อมที่ดิน ยานพาหนะ เครื่องจักรและเครื่องมือ ฯลฯ	3,110.7	0.5	Rent on building, vehicles, machinery etc.
ค่าเช่าที่ดิน	9,290.3	1.6	Rent on land
ขาดทุนจากการเปลี่ยนแปลงอัตราแลกเปลี่ยน	1,476.0	0.3	Loss of currency exchange
ค่าดอกเบี้ยจ่าย	23,478.4	4.0	Interest paid
หนี้สูญ	50.9	-	Bad debts
ค่าเครื่องใช้ที่ทำด้วยผ้า	3,107.7	0.5	Linen expenses
ค่าผลิตภัณฑ์ทำความสะอาดต่าง ๆ	18,182.8	3.1	Sanitary products
อื่นๆ	105,543.7	18.0	Others

ตาราง 17 ค่าใช้จ่ายในการดำเนินงานของโรงแรมและเกสต์เฮาส์ในปี 2552 จำแนกตามจังหวัด (ต่อ)

TABLE 17 OPERATING EXPENSES OF HOTELS AND GUEST HOUSES BY PROVINCE (Cont'd)

(พันบาท : In Thousand Baht)

ค่าใช้จ่ายในการดำเนินงาน	จำนวนเงิน	ร้อยละ	Operating expenses
	Amount	%	
สตูล	19,293.4	100.0	Satun
ค่าซื้อสินค้าประเภทอาหารและเครื่องดื่ม	4,021.0	20.9	Food and beverages
ค่าไฟฟ้า	7,015.8	36.4	Electricity
ค่าน้ำประปา	2,084.3	10.8	Water supply
ค่าก๊าซ	210.8	1.1	Gas
ค่าน้ำมันเชื้อเพลิง	170.8	0.9	Fuels
ค่าไปรษณีย์ ค่าโทรศัพท์ ค่าโทรสาร	230.3	1.2	Postal telegraph, telephone, facsimile
ค่าเครื่องเขียน แบบพิมพ์ หนังสือพิมพ์ และวัสดุสิ้นเปลือง	483.6	2.5	Stationery and wastage materials
ค่าทำบัญชี ค่าปรึกษา ค่าทนายความ ค่าตรวจสอบบัญชี	196.6	1.0	Accountancy and consulting services
ค่าใช้จ่ายในการฝึกอบรม ค่าวิจัย วางแผนและพัฒนา	-	-	Cost of training, research, planning development
ค่าจ้างผู้เชี่ยวชาญต่างประเทศ			and foreigner consultant
ค่าโฆษณา	77.7	0.4	Advertising
ค่าเบี้ยประกันภัย	165.2	0.9	Insurance premium
ค่าใช้จ่ายเกี่ยวกับการใช้บริการอินเทอร์เน็ต	45.0	0.2	Internet services
ค่าใช้จ่ายเกี่ยวกับการบำรุงรักษาอุปกรณ์คอมพิวเตอร์	40.4	0.2	Repair and maintenance of computer accessories
ค่านายหน้า	348.7	1.8	Commission paid
ค่ารับรอง	26.3	0.1	Entertainment
- ค่าอาหารและเครื่องดื่ม	12.6	47.9	- Meal and beverage
- ค่ากิจกรรมเพื่อความบันเทิง นันทนาการ เช่นกีฬาต่างๆ	-	-	- Recreational
- ค่าที่พัก	13.7	52.1	- Lodging
ค่าพาหนะและค่าที่พักที่ใช้เฉพาะเพื่อกิจการ	101.3	0.5	Transportation
ค่าธรรมเนียมใบอนุญาต	146.5	0.8	Permission fee
ค่าบำรุงการกุศล	183.0	1.0	Charity
ค่าซ่อมแซมอาคาร และสินทรัพย์ต่าง ๆ	1,186.0	6.1	Repairing and maintenance of fixed assets
ค่าเช่าอาคาร อาคารพร้อมที่ดิน ยานพาหนะ เครื่องจักรและเครื่องมือ ฯลฯ	640.0	3.3	Rent on building, vehicles, machinery etc.
ค่าเช่าที่ดิน	228.6	1.2	Rent on land
ขาดทุนจากการเปลี่ยนแปลงอัตราแลกเปลี่ยน	-	-	Loss of currency exchange
ค่าดอกเบี้ยจ่าย	519.2	2.7	Interest paid
หนี้สูญ	45.7	0.2	Bad debts
ค่าเครื่องใช้ที่ทำด้วยผ้า	285.0	1.5	Linen expenses
ค่าผลิตภัณฑ์ทำความสะอาดต่าง ๆ	620.3	3.2	Sanitary products
อื่นๆ	221.3	1.1	Others

ตาราง 17 ค่าใช้จ่ายในการดำเนินงานของโรงแรมและเกสต์เฮาส์ในปี 2552 จำแนกตามจังหวัด (ต่อ)

TABLE 17 OPERATING EXPENSES OF HOTELS AND GUEST HOUSES BY PROVINCE (Cont'd)

(พันบาท : In Thousand Baht)

ค่าใช้จ่ายในการดำเนินงาน	จำนวนเงิน	ร้อยละ	Operating expenses
	Amount	%	
สุราษฎร์ธานี	3,910,820.2	100.0	Surat Thani
ค่าซื้อสินค้าประเภทอาหารและเครื่องดื่ม	748,914.7	19.2	Food and beverages
ค่าไฟฟ้า	329,568.4	8.4	Electricity
ค่าน้ำประปา	53,370.2	1.4	Water supply
ค่าก๊าซ	29,219.9	0.7	Gas
ค่าน้ำมันเชื้อเพลิง	27,389.7	0.7	Fuels
ค่าไปรษณีย์ ค่าโทรศัพท์ ค่าโทรสาร	24,978.7	0.6	Postal telegraph, telephone, facsimile
ค่าเครื่องเขียน แบบพิมพ์ หนังสือพิมพ์ และวัสดุสิ้นเปลือง	67,629.9	1.7	Stationery and wastage materials
ค่าทำบัญชี ค่าปรึกษา ค่าทนายความ ค่าตรวจสอบบัญชี	67,247.2	1.7	Accountancy and consulting services
ค่าใช้จ่ายในการฝึกอบรม ค่าวิจัย วางแผนและพัฒนา	14,783.5	0.4	Cost of training, research, planning development
ค่าจ้างผู้เชี่ยวชาญต่างประเทศ			and foreigner consultant
ค่าโฆษณา	59,153.5	1.5	Advertising
ค่าเบี้ยประกันภัย	25,577.3	0.7	Insurance premium
ค่าใช้จ่ายเกี่ยวกับการใช้บริการอินเทอร์เน็ต	6,910.8	0.2	Internet services
ค่าใช้จ่ายเกี่ยวกับการบำรุงรักษาอุปกรณ์คอมพิวเตอร์	25,347.6	0.7	Repair and maintenance of computer accessories
ค่านายหน้า	44,716.1	1.1	Commission paid
ค่ารับรอง	19,669.3	0.5	Entertainment
- ค่าอาหารและเครื่องดื่ม	16,018.7	81.4	- Meal and beverage
- ค่ากิจกรรมเพื่อความบันเทิง นันทนาการ เช่นกีฬาต่างๆ	3,204.6	16.3	- Recreational
- ค่าที่พัก	446.0	2.3	- Lodging
ค่าพาหนะและค่าที่พักที่ใช้เฉพาะเพื่อกิจการ	15,522.2	0.4	Transportation
ค่าธรรมเนียมใบอนุญาต	11,644.9	0.3	Permission fee
ค่าบำรุงการกุศล	1,172.1	-	Charity
ค่าซ่อมแซมอาคาร และสินทรัพย์ต่าง ๆ	92,146.7	2.4	Repairing and maintenance of fixed assets
ค่าเช่าอาคาร อาคารพร้อมที่ดิน ยานพาหนะ เครื่องจักรและเครื่องมือ ฯลฯ	328,363.3	8.4	Rent on building, vehicles, machinery etc.
ค่าเช่าที่ดิน	1,127,769.1	28.8	Rent on land
ขาดทุนจากการเปลี่ยนแปลงอัตราแลกเปลี่ยน	7,433.4	0.2	Loss of currency exchange
ค่าดอกเบี้ยจ่าย	426,610.4	10.9	Interest paid
หนี้สูญ	4,674.1	0.1	
ค่าเครื่องใช้ที่ทำด้วยผ้า	13,809.1	0.4	Linen expenses
ค่าผลิตภัณฑ์ทำความสะอาดต่าง ๆ	48,167.9	1.2	Sanitary products
อื่นๆ	289,030.2	7.4	Others

หมายเหตุ : - ไม่มีข้อมูลหรือข้อมูลมีค่าเป็น 0 หรือมีข้อมูลจำนวนเล็กน้อย

Note : - Nil or zero or negligible amount

ตาราง 18 รายรับจากการดำเนินกิจการของโรงแรมและเกสต์เฮาส์ในปี 2552 จำแนกตามจังหวัด

TABLE 18 RECEIPTS OF HOTELS AND GUEST HOUSES BY PROVINCE

(พันบาท : In Thousand Baht)

จังหวัด	จำนวนโรงแรม/ เกสต์เฮาส์ Number of hotels/ guest houses	รวม Total	รายรับจากการขายห้องพัก Receipts from guest room sales		รายรับจาก ภัตตาคาร/ ห้องอาหาร Receipts from restaurant	รายรับจาก สถานบันเทิง Receipts from entertainment	รายรับจาก ร้านขายของ ที่ระลึก Receipts from souvenir shop	รายรับจาก การให้เช่าห้อง ประชุม/สัมมนา Receipts from function and meeting room sale	รายรับอื่น ๆ Other receipts	Province
			ทั้งสิ้น Total	ทางเว็บไซต์ Online sales						
ใต้	1,490	34,769,263.4	23,285,600.6	1,045,695.7	8,813,851.6	512,161.5	91,443.5	619,407.4	1,446,798.8	Southern
กระบี่	148	2,231,931.6	1,590,872.1	42,914.7	479,421.0	49,111.5	2,892.4	11,948.4	97,686.2	Krabi
ชุมพร	81	294,517.9	196,546.1	-	42,902.5	18,378.8	4,529.5	21,942.8	10,218.2	Chumphon
ตรัง	46	573,214.1	225,827.2	5,537.6	255,863.7	10,314.4	1,975.3	3,596.9	75,636.6	Trang
นครศรีธรรมราช	131	423,463.6	220,520.5	-	167,328.6	7,608.9	370.7	13,295.2	14,339.7	Nakhon Si Thammarat
นราธิวาส	60	200,453.7	99,059.0	-	64,879.1	18,173.8	413.7	1,992.2	15,935.9	Narathiwat
ปัตตานี	9	123,978.6	39,202.7	-	15,160.7	5,947.2	820.5	33,253.5	29,594.0	Pattani
พังงา	66	917,683.6	557,869.3	-	270,785.3	-	-	20,888.0	68,141.0	Phangnga
พัทลุง	31	41,359.8	34,929.0	-	3,600.0	1,200.0	-	1,200.0	430.8	Phatthalung
ภูเก็ต	243	22,601,394.5	15,215,972.2	905,926.1	5,941,803.8	304,977.8	24,180.1	297,186.3	817,274.3	Phuket
ยะลา	42	292,633.8	144,568.6	-	35,642.7	28,551.4	32.0	8,290.8	75,548.3	Yala
ระนอง	16	43,882.5	23,008.4	-	2,771.8	759.1	480.0	16,573.9	289.3	Ranong
สงขลา	160	1,008,077.7	687,123.0	3,856.3	142,168.6	13,381.0	-	122,185.6	43,219.5	Songkhla
สตูล	33	53,150.8	39,496.3	-	5,883.5	2,119.8	747.3	2,533.3	2,370.6	Satun
สุราษฎร์ธานี	424	5,963,521.2	4,210,606.2	87,461.0	1,385,640.3	51,637.8	55,002.0	64,520.5	196,114.4	Surat Thani

ตาราง 19 มูลค่าสินทรัพย์หมุนเวียนของโรงแรมและเกสต์เฮาส์ ณ วันที่ 31 ธันวาคม 2552 จำแนกตามจังหวัด

TABLE 19 VALUE OF CURRENT ASSETS OF HOTELS AND GUEST HOUSES AS OF DECEMBER 31, 2009 BY PROVINCE

(พันบาท : In Thousand Baht)

จังหวัด	จำนวนโรงแรม/ เกสต์เฮาส์ Number of hotels/ guest houses	รวม Total	เงินสด Cash/Currency	เงินฝากธนาคาร พาณิชย์ Deposits with Commercial Bank	เงินฝากธนาคาร ออมสิน Deposits with Government Savings Bank	พันธบัตร/ ตั๋วเงิน Bonds/ Promissory note/ Bills	ลูกหนี้ Debtor	สินทรัพย์อื่น ๆ Other assets	Province
ใต้	1,490	12,118,181.9	349,263.7	2,774,053.1	1,066,432.4	34,628.1	3,070,366.1	4,823,438.5	Southern
กระบี่	148	689,143.2	61,770.5	394,974.3	14,763.6	-	80,673.4	136,961.4	Krabi
ชุมพร	81	36,631.6	6,765.4	2,929.3	2.4	-	1,811.0	25,123.5	Chumphon
ตรัง	46	982,494.2	4,791.6	17,497.8	-	-	10,574.8	949,630.0	Trang
นครศรีธรรมราช	131	199,890.2	41,630.0	100,828.2	7,736.0	5,545.5	40,593.4	3,557.1	Nakhon Si Thammarat
นราธิวาส	60	34,927.3	6,043.0	19,995.8	-	-	1,500.0	7,388.5	Narathiwat
ปัตตานี	9	26,233.9	1,545.5	13,484.3	-	-	10,171.3	1,032.8	Pattani
พังงา	66	531,410.7	2,485.0	297,775.0	-	-	186,843.5	44,307.2	Phangnga
พัทลุง	31	11,850.2	4,208.7	4,974.9	-	-	-	2,666.6	Phatthalung
ภูเก็ต	243	4,254,838.5	12,876.9	1,312,034.7	-	-	2,431,868.3	498,058.6	Phuket
ยะลา	42	138,298.5	5,496.0	40,201.4	-	4,411.8	141.1	88,048.2	Yala
ระนอง	16	18,217.7	1,568.0	16,576.7	-	-	-	73.0	Ranong
สงขลา	160	2,466,337.5	67,875.4	72,685.6	875.5	486.2	41,958.4	2,282,456.4	Songkhla
สตูล	33	14,523.4	2,496.1	8,909.6	-	-	420.3	2,697.4	Satun
สุราษฎร์ธานี	424	2,713,385.0	129,711.6	471,185.5	1,043,054.9	24,184.6	263,810.6	781,437.8	Surat Thani

ตาราง 20 มูลค่าหนี้สินของโรงแรมและเกสต์เฮาส์ ณ วันที่ 31 ธันวาคม 2552 จำแนกตามจังหวัด

TABLE 20 VALUE OF LIABILITIES OF HOTELS AND GUEST HOUSES AS OF DECEMBER 31, 2009 BY PROVINCE

(พันบาท : In Thousand Baht)

จังหวัด	จำนวนโรงแรม/ เกสต์เฮาส์ Number of hotels/guest houses	รวม Total	เงินกู้ระยะสั้น Short - term loans	เงินกู้ระยะยาว Long - term loans	หนี้สินอื่น ๆ Other liabilities	Province
ใต้	1,490	32,877,823.6	1,165,178.6	25,097,906.0	6,614,739.0	Southern
กระบี่	148	3,824,977.1	77,818.0	3,190,436.9	556,722.2	Krabi
ชุมพร	81	374,946.6	23,200.0	274,670.6	77,076.0	Chumphon
ตรัง	46	4,373,412.9	108,661.0	4,165,804.2	98,947.7	Trang
นครศรีธรรมราช	131	275,357.1	-	266,681.7	8,675.4	Nakhon Si Thammarat
นราธิวาส	60	202,217.7	149,408.4	49,943.8	2,865.5	Narathiwat
ปัตตานี	9	147,331.8	22,234.6	105,340.0	19,757.2	Pattani
พังงา	66	3,429,874.0	15,750.0	2,911,697.7	502,426.3	Phangnga
พัทลุง	31	57,086.3	6,500.0	49,665.5	920.8	Phatthalung
ภูเก็ต	243	8,361,511.4	98,041.3	6,324,237.2	1,939,232.9	Phuket
ยะลา	42	400,465.2	183,277.1	191,467.2	25,720.9	Yala
ระนอง	16	20,459.9	428.6	19,999.5	31.8	Ranong
สงขลา	160	2,903,457.6	343,837.1	2,145,579.7	414,040.8	Songkhla
สตูล	33	145,996.5	-	90,898.8	55,097.7	Satun
สุราษฎร์ธานี	424	8,360,729.5	136,022.5	5,311,483.2	2,913,223.8	Surat Thani

ตาราง 21 มูลค่าตามบัญชีของสินทรัพย์ถาวร ณ วันที่ 31 ธันวาคม 2552 จำแนกตามจังหวัด

TABLE 21 BOOK VALUE OF FIXED ASSETS AS OF DECEMBER 31, 2009 BY PROVINCE

(พันบาท : In Thousand Baht)

จังหวัด	จำนวนโรงแรม/ เกสต์เฮาส์ Number of hotels/ guest houses	มูลค่าตามบัญชีของสินทรัพย์ถาวรปลายงวดหรือ 31 ธันวาคม 2552 Book value of fixed assets as of December 31, 2009									Province
		รวม Total	ที่ดิน Land	อาคารและ สิ่งก่อสร้าง Building and construction	เครื่องจักร Machinery	ยานพาหนะ Vehicles	เครื่องใช้สำนักงาน (ครุภัณฑ์) Office appliances	เครื่องมืออื่น ๆ Other equipment	ซอฟต์แวร์ Software	สินทรัพย์ถาวร อื่น ๆ Other fixed assets	
ใต้	1,490	81,235,694.0	22,320,545.5	44,564,766.7	3,816,669.5	945,347.8	1,946,860.3	4,200,090.0	153,962.9	3,287,451.3	Southern
กระบี่	148	15,655,564.0	7,990,448.5	6,423,787.9	416,727.4	216,954.8	256,073.0	276,389.5	65,129.1	10,053.8	Krabi
ชุมพร	81	1,918,455.6	1,021,195.2	723,723.9	32,933.4	33,509.5	29,469.3	46,237.2	6,640.2	24,746.9	Chumphon
ตรัง	46	3,349,789.7	803,708.0	1,424,219.2	506,986.8	12,657.2	48,723.1	490,582.8	10,756.5	52,156.1	Trang
นครศรีธรรมราช	131	1,616,082.3	512,995.9	1,011,267.6	235.2	14,870.4	49,595.2	17,583.7	930.5	8,603.8	Nakhon Si Thammarat
นราธิวาส	60	455,710.6	114,675.9	280,548.8	9,746.0	8,964.2	34,182.4	5,636.1	1,638.2	319.0	Narathiwat
ปัตตานี	9	314,093.8	57,300.0	232,291.2	4,082.8	1,458.8	275.5	18,685.5	-	-	Pattani
พังงา	66	4,046,074.2	589,914.4	2,727,528.3	27,647.5	145,490.6	312,788.2	224,665.0	15,992.8	2,047.4	Phangnga
พัทลุง	31	327,865.7	118,411.1	188,745.8	1,124.3	9,310.8	9,671.0	512.0	90.7	-	Phatthalung
ภูเก็ต	243	27,443,537.8	2,144,904.7	16,964,529.2	2,326,162.7	204,527.5	455,459.8	2,282,086.6	25,617.4	3,040,249.9	Phuket
ยะลา	42	837,274.2	221,923.4	526,292.3	42,257.8	14,982.0	11,719.2	19,908.5	191.0	-	Yala
ระนอง	16	227,407.4	111,520.5	94,581.8	13,575.2	2,732.7	3,381.0	416.2	-	1,200.0	Ranong
สงขลา	160	3,380,626.9	798,653.0	2,034,056.5	127,263.3	13,406.3	149,079.0	122,247.0	3,029.4	132,892.4	Songkhla
สตูล	33	159,798.8	58,837.7	67,720.1	17,620.9	4,885.6	7,353.7	3,207.6	173.2	-	Satun
สุราษฎร์ธานี	424	21,503,413.0	7,776,057.2	11,865,474.1	290,306.2	261,597.4	579,089.9	691,932.3	23,773.9	15,182.0	Surat Thani

ตาราง 22 มูลค่าสินทรัพย์ถาวรที่เปลี่ยนแปลงระหว่าง มกราคม - 31 ธันวาคม 2552 จำแนกตามจังหวัด

TABLE 22 VALUE OF FIXED ASSETS CHANGED IN JANUARY - DECEMBER 31, 2009 BY PROVINCE

จังหวัด	จำนวนโรงแรม/ เกสต์เฮาส์ Number of hotels/ guest houses	มูลค่าสินทรัพย์ ถาวรที่ซื้อหรือ ผลิตขึ้นใช้เอง Value of new or cost producing of fixed assets	มูลค่าสินทรัพย์ ถาวรที่ขาย Value of disposal of fixed assets	Province
ใต้	1,490	784,973.6	129,207.1	Southern
กระบี่	148	107,598.8	79,090.5	Krabi
ชุมพร	81	8,419.1	-	Chumphon
ตรัง	46	8,758.6	1,207.5	Trang
นครศรีธรรมราช	131	-	-	Nakhon Si Thammarat
นราธิวาส	60	1,468.2	-	Narathiwat
ปัตตานี	9	2,034.4	-	Pattani
พังงา	66	11,048.3	-	Phangnga
พัทลุง	31	3,599.9	-	Phatthalung
ภูเก็ต	243	2,693.0	-	Phuket
ยะลา	42	28,837.3	-	Yala
ระนอง	16	580.9	-	Ranong
สงขลา	160	9,356.5	1,330.2	Songkhla
สตูล	33	555.8	-	Satun
สุราษฎร์ธานี	424	600,022.8	47,578.9	Surat Thani

ภาคผนวก
APPENDIX

ภาคผนวก ก ระเบียบวิธี

1. แผนการสุ่มตัวอย่าง

แผนการสุ่มตัวอย่างที่ใช้เป็นแบบ Stratified Systematic Sampling โดยมีจังหวัดเป็นสตรัทัม โรงแรมและเกสต์เฮาส์ทั่วประเทศที่ตั้งขึ้นตามการจัดประเภทอุตสาหกรรมตามกิจกรรมทางเศรษฐกิจทุกประเภทตามมาตรฐานสากล (International Standard Industrial Classification of all Economic Activities : ISIC Rev.3) ซึ่งจัดอยู่ในประเภท H เป็นหน่วยตัวอย่าง

1.1 การจัดสตรัทัม

จังหวัดเป็นสตรัทัม รวมทั้งสิ้นมี 76 สตรัทัม ในแต่ละสตรัทัมได้จัดโรงแรม/เกสต์เฮาส์ออกเป็น 3 สตรัทัมย่อย ตามขนาดของโรงแรม/เกสต์เฮาส์ ซึ่งวัดด้วยจำนวนห้องพัก ดังนี้

ขนาดของโรงแรม/เกสต์เฮาส์	1	2	3
จำนวนห้องพัก (ห้อง)	< 60	60 – 149	150 ห้องขึ้นไป

1.2 การเลือกหน่วยตัวอย่าง

ในแต่ละสตรัทัมย่อยได้ทำการเลือกโรงแรม/เกสต์เฮาส์ตัวอย่างด้วยวิธีการสุ่มแบบมีระบบอย่างอิสระต่อกัน ได้จำนวนโรงแรม/เกสต์เฮาส์ตัวอย่างทั้งสิ้น 3,107 แห่ง จากทั้งสิ้น 5,420 แห่ง ซึ่งกระจายไปตามภาค และขนาดของโรงแรม/เกสต์เฮาส์ เป็นดังนี้

ภาค	ทั้งสิ้น	ขนาดของโรงแรม/เกสต์เฮาส์		
		1	2	3
กรุงเทพมหานคร	127	33	43	51
กลาง	931	612	236	83
เหนือ	625	457	128	40
ตะวันออกเฉียงเหนือ	702	568	106	28
ใต้	722	448	202	72
ทั่วราชอาณาจักร	3,107	2,118	715	274

2. วิธีการประมาณผล

การเสนอผลของการสำรวจได้เสนอผลในระดับจังหวัดและระดับภาค คือ กรุงเทพมหานคร ภาคกลาง ภาคเหนือ ภาคตะวันออกเฉียงเหนือ และภาคใต้ โดยจำแนกตามขนาดของโรงแรม/เกสต์เฮาส์ ซึ่งวัดด้วยจำนวนห้องพักออกเป็น 3 ขนาด คือ

ขนาดของโรงแรม/เกสต์เฮาส์	1	2	3
จำนวนห้องพัก (ห้อง)	< 60	60 – 149	150 ห้องขึ้นไป

ในการประมาณค่า กำหนดให้

$k = 1, 2, 3, \dots, n_{hij}$ (โรงแรม / เกสต์เฮาส์ตัวอย่าง)

$j = 1, 2, 3$ (ขนาดของโรงแรมและเกสต์เฮาส์)

$i = 1, 2, 3, \dots, A_h$ (จังหวัด)

$h = 1, 2, 3, 4, 5$ (ภาค)

2.1 การประมาณค่ายอดรวม

1) สูตรการประมาณค่ายอดรวมของลักษณะที่ต้องการศึกษา X สำหรับขนาดของโรงแรม/เกสต์เฮาส์ j จังหวัด i ภาค h คือ

$$\hat{X}_{hij} = \sum_{k=1}^{n_{hij}} w_{hij} x_{hijk} \dots\dots\dots (1)$$

โดยที่

x_{hijk} คือ ค่าของลักษณะที่ต้องการศึกษา X ของโรงแรม/เกสต์เฮาส์ตัวอย่าง k ขนาดของโรงแรม/เกสต์เฮาส์ j จังหวัด i ภาค h

w_{hij} คือ ค่าถ่วงน้ำหนักสำหรับโรงแรม/เกสต์เฮาส์ที่มีขนาดของโรงแรม/เกสต์เฮาส์ j จังหวัด i ภาค h ซึ่ง

$$w_{hij} = \frac{N_{hij}}{n_{hij}}$$

N_{hij} คือ จำนวนโรงแรม/เกสต์เฮาส์ทั้งสิ้นที่มีขนาดของโรงแรม/เกสต์เฮาส์ j จังหวัด i ภาค h

n_{hij} คือ จำนวนโรงแรม/เกสต์เฮาส์ที่เจนนับได้ทั้งสิ้นที่มีขนาดของโรงแรม/เกสต์เฮาส์ j จังหวัด i ภาค h

2) สูตรการประมาณค่ายอดรวมของลักษณะที่ต้องการศึกษา X สำหรับจังหวัด i ภาค h คือ

$$\hat{X}_{hi} = \sum_{j=1}^3 \hat{X}_{hij} \dots\dots\dots (2)$$

3) สูตรการประมาณค่ายอดรวมของลักษณะที่ต้องการศึกษา X สำหรับขนาดของสถาน - ประกอบการ j ภาค h คือ

$$\hat{X}_{hj} = \sum_{i=1}^{A_h} \hat{X}_{hij} \quad \dots\dots\dots (3)$$

โดยที่

A_h คือ จำนวนจังหวัดทั้งสิ้นในภาค h

4) สูตรการประมาณค่ายอดรวมของลักษณะที่ต้องการศึกษา X สำหรับภาค h คือ

$$\hat{X}_j = \sum_{h=1}^5 \hat{X}_{hj} \quad \dots\dots\dots (4)$$

5) สูตรการประมาณค่ายอดรวมของลักษณะที่ต้องการศึกษา X สำหรับขนาดของสถาน - ประกอบการ j ทั่วประเทศคือ

$$\hat{X}_j = \sum_{h=1}^5 \hat{X}_{hi} \quad \dots\dots\dots (5)$$

6) สูตรการประมาณค่ายอดรวมของลักษณะที่ต้องการศึกษา X สำหรับทั่วประเทศคือ

$$\hat{X} = \sum_{h=1}^5 \hat{X}_h = \sum_{j=1}^3 \hat{X}_j \quad \dots\dots\dots (6)$$

3. วิธีการเก็บรวบรวมข้อมูล

การเก็บรวบรวมข้อมูลสถานประกอบการโรงแรมและเกสต์เฮาส์ที่อยู่ในคุ่มรวมตามบัญชีรายชื่อ ทำโดยวิธีส่งเจ้าหน้าที่ซึ่งเป็นข้าราชการและพนักงานของสำนักงานสถิติแห่งชาติออกไปทำการสัมภาษณ์ เจ้าของผู้ประกอบการหรือผู้ที่ได้รับมอบหมายให้ตอบข้อมูลในระหว่างเดือนพฤษภาคม – สิงหาคม พ.ศ. 2553

อนึ่ง การสำรวจการประกอบกิจการโรงแรมและเกสต์เฮาส์นี้ สำนักงานสถิติแห่งชาติได้รับความอนุเคราะห์จากสำนักงานการสอบสวนและนิติการ กรมการปกครองกระทรวงมหาดไทยในการให้รายชื่อ และสถานที่ตั้งของโรงแรมและเกสต์เฮาส์ที่ได้รับอนุญาตให้ดำเนินการ ซึ่งสำนักงานสถิติแห่งชาติได้ทำการตรวจสอบบัญชีรายชื่อและสถานที่ตั้งของโรงแรมและเกสต์เฮาส์ และแก้ไขให้ถูกต้องก่อนดำเนินการเก็บรวบรวมข้อมูล

4. การประมวลผลข้อมูล

แบบสอบถามที่ได้กรอกข้อมูลเรียบร้อยแล้วของทุกจังหวัดจะถูกส่งมายังสำนักงานสถิติแห่งชาติ ในส่วนกลาง เพื่อทำการบรรณาธิกรตรวจสอบความถูกต้องครบถ้วน และความแนบเนียนของข้อมูล อย่างละเอียด พร้อมทั้งลงรหัสรายการต่าง ๆ จากนั้นจะทำการบันทึกข้อมูล และทำการบรรณาธิกร ด้วยเครื่องคอมพิวเตอร์อีกด้วย เพื่อตรวจสอบและแก้ไขข้อมูลจนถูกต้องครบถ้วนก่อนการประมวลผล ในรูปตารางสถิติ

5. การปิดตัวเลข

ผลรวมของแต่ละจำนวนอาจไม่เท่ากับยอดรวม ทั้งนี้เนื่องจากการปัดเศษ

6. ข้อจำกัดของข้อมูล

ข้อมูลที่นำเสนอไว้ในรายงานฉบับนี้อาจมีความคลาดเคลื่อนอยู่บ้างด้วยหลายสาเหตุ เช่น ความคลาดเคลื่อนเนื่องจากได้รับข้อมูลจากโรงแรมและเกสต์เฮาส์ไม่ครบทุกแห่ง ความคลาดเคลื่อนจากการประมาณค่าข้อมูลที่ขาดหายไป เป็นต้น อย่างไรก็ตามสำนักงานสถิติแห่งชาติได้พยายามขจัดความคลาดเคลื่อนให้เหลือน้อยที่สุด จึงใคร่ขอให้ผู้ใช้ข้อมูลคำนึงถึงเรื่องดังกล่าว และใช้ข้อมูลด้วยความระมัดระวังตามสมควร

ภาคผนวก ข

คำนิยาม

แนวคิดและคำนิยาม

1. โรงแรมและเกสต์เฮาส์

หมายถึง บรรดาสถานที่ทุกชนิดที่จัดตั้งขึ้นเพื่อรับสินจ้างสำหรับคนเดินทาง หรือบุคคลที่ประสงค์จะหาที่อยู่ หรือที่พักชั่วคราว

2. ห้องพัก จำแนกออกเป็น 2 ประเภท คือ

2.1 ห้องชุด (Suite) หมายถึง ห้องพักที่ประกอบด้วยห้องนอนหนึ่งหรือสองห้อง ห้องรับแขก หรือห้องนั่งเล่น และอาจมีห้องสำหรับใช้เพื่อวัตถุประสงค์อื่นรวมอยู่ด้วยได้แก่ ห้องสำหรับเลขานุการ เป็นต้น

2.2 ห้องสามัญ หมายถึง ห้องพักอื่น ๆ ที่มีใช้ห้องชุด ได้แก่ ห้องเตียงเดี่ยว ห้องเตียงคู่ และห้อง 3 เตียง เป็นต้น

3. รูปแบบการจัดตั้งตามกฎหมาย

3.1 ส่วนบุคคล ห้างหุ้นส่วนสามัญที่ไม่เป็นนิติบุคคล

หมายถึง สถานประกอบการที่มีเจ้าของเป็นบุคคลธรรมดาคนเดียวหรือหลายคนรวมกันและให้หมายรวมถึงห้างหุ้นส่วนสามัญที่ไม่จดทะเบียนเป็นนิติบุคคลด้วย

3.2 ห้างหุ้นส่วนสามัญนิติบุคคล ห้างหุ้นส่วนจำกัด

หมายถึง สถานประกอบการที่จัดตั้งขึ้นโดยมีบุคคลตั้งแต่ 2 คนขึ้นไป ร่วมทุนกันเพื่อประกอบธุรกิจและมีความรับผิดชอบร่วมกัน โดยการจดทะเบียนตามกฎหมาย

3.3 บริษัทจำกัด บริษัทจำกัด (มหาชน)

บริษัทจำกัด หมายถึง สถานประกอบการที่จัดตั้งขึ้นโดยผู้ริเริ่มคณะหนึ่ง และได้จดทะเบียนถูกต้องตามกฎหมาย โดยมีผู้ริเริ่มก่อนการอย่างน้อย 7 คนขึ้นไป

บริษัทจำกัด (มหาชน) หมายถึง สถานประกอบการที่จัดตั้งขึ้นโดยการจดทะเบียนจัดตั้งบริษัท การควบบริษัท หรือการแปรสภาพบริษัท และมีวัตถุประสงค์ที่จะขายหุ้นต่อประชาชนโดยมีผู้ริเริ่มดำเนินการตั้งแต่ 15 คนขึ้นไป

3.4 รูปแบบอื่น ๆ

หมายถึง สถานประกอบการที่จัดตั้งในรูปแบบอื่น ๆ นอกเหนือจากที่กล่าวมาแล้วข้างต้น

4. ทุนจดทะเบียน

หมายถึง ทุนซึ่งผู้ริเริ่มก่อนการได้ระบุไว้เมื่อจดทะเบียนจัดตั้งเป็นนิติบุคคลหรือทุนที่ได้รับอนุญาตเมื่อขอจัดตั้งเป็นนิติบุคคลทุนนี้ไม่ได้แสดงถึงเงินที่ได้รับจากผู้ถือหุ้นแต่เป็นการแสดงถึงความประสงค์ของผู้ริเริ่มก่อนการว่าจะมีทุนดำเนินการเป็นจำนวนเงินเท่าใด

5. จำนวนผู้ที่พัก

หมายถึง จำนวนผู้พักค้างคืนในโรงแรม/เกสต์เฮาส์แห่งนี้ จำแนกเป็น

5.1 คนไทย หมายถึง ผู้มาพักที่มีถิ่นที่อยู่อาศัยถาวรในประเทศไทยโดยจำแนกเป็น

- **คนในพื้นที่** หมายถึง ผู้มาพักที่มีถิ่นที่อยู่อาศัยถาวร หรือประกอบอาชีพ/ศึกษา ในจังหวัดที่โรงแรม/เกสต์เฮาส์ที่ทำการสำรวจนั้นตั้งอยู่

- **คนนอกพื้นที่** หมายถึง ผู้มาพักที่มีถิ่นที่อยู่อาศัยถาวร หรือประกอบอาชีพ/ศึกษา ในจังหวัดอื่น ๆ ที่ไม่ใช่จังหวัดที่โรงแรม/เกสต์เฮาส์ที่ทำการสำรวจนั้นตั้งอยู่

5.2 คนต่างประเทศ หมายถึง ผู้มาพักที่มีถิ่นที่อยู่อาศัยถาวร หรือประกอบอาชีพ/ศึกษา ในต่างประเทศ

6. คนทำงาน

หมายถึง ผู้ที่ทำงานในโรงแรมและเกสต์เฮาส์ ณ วันที่ 31 ธันวาคม 2552 หรือเมื่องวดสุดท้าย (ในกรณีโรงแรมและเกสต์เฮาส์เลิกกิจการ หรือหยุดกิจการก่อน 31 ธันวาคม 2552) ของการจ่ายเงินเดือนในรอบปี 2552 คนทำงานประกอบด้วย

6.1 คนทำงานโดยไม่ได้รับค่าจ้าง เงินเดือน

หมายถึง เจ้าของกิจการ หรือหุ้นส่วนที่ทำงานให้โรงแรม/เกสต์เฮาส์ โดยไม่ได้รับค่าจ้างเงินเดือนผู้ที่อาศัยอยู่ในครัวเรือนของเจ้าของกิจการหรือบุคคลอื่นที่ทำงานให้กับโรงแรม/เกสต์เฮาส์ อย่างน้อยสัปดาห์ละ 20 ชั่วโมง โดยไม่ได้รับค่าจ้าง เงินเดือนเป็นประจำ (ถ้าได้รับค่าจ้างเงินเดือน ให้นับเป็นลูกจ้าง)

6.2 ลูกจ้าง

หมายถึง ผู้ที่ทำงานและดำเนินกิจกรรมอื่น ๆ ที่เกี่ยวข้องทั้งในและนอกโรงแรมและเกสต์เฮาส์โดยได้รับค่าตอบแทนเป็นค่าจ้าง เงินเดือน เป็นประจำ ได้แก่ ผู้จัดการทั่วไป ผู้อำนวยการ หัวหน้าฝ่ายต่าง ๆ ผู้จัดการ เจ้าหน้าที่ประชาสัมพันธ์ พนักงานต้อนรับ ผู้ควบคุมการทำความสะดวก หัวหน้าพนักงานขาย พนักงานทำความสะอาด พนักงานขนของ คนทำสวน พนักงานขับรถ เป็นต้น โดยจำแนกเป็น 4 ประเภท ได้แก่

- **ผู้บริหาร (General Manager and Department Heads)** ได้แก่ ผู้จัดการทั่วไป ผู้อำนวยการ หัวหน้าฝ่ายต่าง ๆ เป็นต้น

- **รองหัวหน้าฝ่ายและผู้ช่วยหัวหน้าฝ่าย (Sub and Assistant Department Heads)** ได้แก่ ผู้จัดการฝ่ายหรือหัวหน้าแผนกต่าง ๆ ได้แก่ อาหาร เครื่องดื่ม ห้องพัก ต้อนรับ บุคคลการเงิน ช่าง และหัวหน้าผู้ปรุงอาหาร เป็นต้น

- **พนักงานผู้ใช้เทคนิคระดับกลาง** ได้แก่ เจ้าหน้าที่ประชาสัมพันธ์ พนักงานต้อนรับ พนักงานบัญชี พนักงานผสมเครื่องดื่ม ผู้ควบคุมทำความสะอาด เป็นต้น

- **พนักงานที่ไม่ต้องใช้เทคนิค** ได้แก่ พนักงานทำความสะอาด พนักงานขนของ คนทำสวน พนักงานขับรถ เป็นต้น

7. ค่าใช้จ่ายของสถานประกอบการ

หมายถึง ค่าใช้จ่ายในการดำเนินการ ซึ่งเป็นค่าใช้จ่ายตั้งแต่วันที่ 1 มกราคม ถึง 31 ธันวาคม 2552 โดยจำแนกเป็น

7.1 ค่าตอบแทนแรงงาน ได้แก่

- ค่าจ้าง เงินเดือน

หมายถึง เงินที่นายจ้างหรือสถานประกอบการจ่ายให้ลูกจ้าง ในระหว่างเดือน มกราคม - เดือนธันวาคม 2552 (ก่อนหักภาษีเงินได้บุคคลธรรมดา เงินสมทบกองทุนประกันสังคม ในส่วนที่ลูกจ้างต้องจ่ายค่าประกันชีวิตและรายจ่ายอื่น ๆ ของลูกจ้าง) ตามข้อตกลงการจ้างแรงงาน โดยอาจจ่ายตามเงื่อนไขของระยะเวลาหรือจ่ายตามปริมาณงานซึ่งไม่รวมค่าล่วงเวลา โบนัส เงินรางวัลพิเศษ เงินเพิ่มค่าครองชีพ ค่านายหน้า สวัสดิการและผลประโยชน์ตอบแทนอื่น ๆ

- ค่าล่วงเวลา โบนัส เงินรางวัลพิเศษ เงินเพิ่มค่าครองชีพ ค่านายหน้า

หมายถึง เงินนอกเหนือจากค่าจ้าง เงินเดือน ที่สถานประกอบการจ่ายให้แก่ลูกจ้าง เป็นค่าตอบแทนในการทำงาน

- สวัสดิการค่ารักษาพยาบาล

หมายถึง ผลประโยชน์ตอบแทนแรงงานที่นายจ้างหรือสถานประกอบการจ่ายหรือบริการให้แก่ลูกจ้างเป็นค่ารักษาพยาบาล

- สวัสดิการอื่น ๆ

หมายถึง ผลประโยชน์ตอบแทนแรงงานที่นายจ้างหรือสถานประกอบการจ่ายหรือบริการให้แก่ลูกจ้าง ได้แก่ ค่าอาหาร ค่าพาหนะ เป็นต้น

- เงินสมทบกองทุนเงินทดแทน

หมายถึง เงินที่สถานประกอบการจ่ายสมทบเข้ากองทุนเงินทดแทนสำหรับจ่ายให้ลูกจ้างเป็นการทดแทนที่ได้ประสบอันตรายจากการทำงาน หรือเป็นโรคที่เกิดขึ้นตามสภาพของงานตามที่กฎหมายได้กำหนดชนิดของโรคไว้

- เงินสมทบกองทุนการประกันสังคม

หมายถึง เงินที่สถานประกอบการจ่ายสมทบเข้ากองทุนประกันสังคมเป็นส่วนหนึ่งของค่าตอบแทนแรงงานของลูกจ้าง เพื่อคุ้มครองลูกจ้างในกรณีประสบอันตรายหรือเจ็บป่วยอันมิใช่เนื่องจากการทำงาน คลอดบุตร พิกัด ตายหรือเมื่อออกจากงาน

- ค่าตอบแทนแรงงานอื่น ๆ

หมายถึง เงินที่นายจ้างหรือสถานประกอบการจ่ายให้แก่ลูกจ้างในรูปแบบอื่น ๆ นอกเหนือจากที่กล่าวมาแล้วข้างต้น

7.2 ค่าใช้จ่ายในการดำเนินงาน

หมายถึง ค่าใช้จ่ายทุกประเภทที่จ่ายเพื่อบริหารและดำเนินงานของโรงแรม/เกสต์เฮาส์ ได้แก่ ค่าซื้อสินค้าประเภทอาหารและเครื่องดื่ม ค่าไฟฟ้า ค่าน้ำประปา ค่าก๊าซ ค่าน้ำมันเชื้อเพลิง ค่าประณีต ค่าโทรศัพท์ ค่าโทรสาร ค่าเช่าที่ดิน ค่าเช่าอาคาร ค่าซ่อมแซมต่อเติมและบำรุงรักษาอาคาร เป็นต้น

8. รายรับของสถานประกอบการ

หมายถึง รายรับจากการดำเนินการตั้งแต่วันที่ 1 มกราคม ถึง 31 ธันวาคม 2552 ได้แก่ รายรับจากการขายห้องพัก รายรับจากภัตตาคาร/ห้องอาหาร รายรับจากสถานบันเทิง รายรับจากร้านขายของที่ระลึก รายรับจากการให้เช่าห้องประชุม/สัมมนา และรายรับอื่น ๆ เป็นต้น

9. กำไรจากการเปลี่ยนแปลงอัตราแลกเปลี่ยนเงินตราต่างประเทศ

หมายถึง กรณีที่สถานประกอบการเป็นเจ้าของสินทรัพย์ หรือหนี้สินที่กำหนดราคาเป็นมูลค่าเงินตราต่างประเทศถ้าการเปลี่ยนแปลงอัตราแลกเปลี่ยนเงินตราต่างประเทศเป็นผลให้มูลค่าสินทรัพย์เป็นเงินตราต่างประเทศมีค่าเป็นเงินบาทเพิ่มขึ้นจะเรียกมูลค่าส่วนที่เพิ่มขึ้นว่า “กำไรจากการเปลี่ยนแปลงอัตราแลกเปลี่ยนเงินตราต่างประเทศ”

10. ขาดทุนจากการเปลี่ยนแปลงอัตราแลกเปลี่ยนเงินตราต่างประเทศ

หมายถึง กรณีที่สถานประกอบการ เป็นเจ้าของสินทรัพย์หรือหนี้สินที่กำหนดราคาเป็นมูลค่าเงินตราต่างประเทศ การเปลี่ยนแปลงอัตราแลกเปลี่ยนเงินตราต่างประเทศ จะมีผลต่อมูลค่าสินทรัพย์หรือ หนี้สินเมื่อเทียบกับเงินบาท ถ้าการเปลี่ยนแปลงอัตราแลกเปลี่ยนเงินตราต่างประเทศ เป็นผลให้มูลค่าสินทรัพย์เป็นเงินตราต่างประเทศมีค่าเป็นเงินบาทลดลงจะเรียกมูลค่าส่วนที่ลดลงว่า “ขาดทุนจากการเปลี่ยนแปลงอัตราแลกเปลี่ยนเงินตราต่างประเทศ”

11. สินทรัพย์ถาวร

หมายถึง สินทรัพย์ที่ปกติมีอายุการใช้งานมากกว่า 1 ปีขึ้นไป ได้แก่ ที่ดิน อาคาร สิ่งก่อสร้างเครื่องจักร ยานพาหนะ เป็นต้น รวมถึงส่วนเพิ่มเติม ดัดแปลง ปรับปรุง เพื่อยืดอายุการใช้งาน หรือเพิ่มประสิทธิภาพ

สินทรัพย์ถาวร แบ่งออกเป็น

- ที่ดิน
- อาคาร และสิ่งก่อสร้าง
- เครื่องจักร
- ยานพาหนะ ได้แก่ รถยนต์ แทรคเตอร์ รถเข็น เป็นต้น
- เครื่องใช้ในสำนักงาน (ครุภัณฑ์) ได้แก่ เฟอร์นิเจอร์ เครื่องตกแต่งสำนักงาน เป็นต้น
- เครื่องมืออื่น ๆ
- ซอฟต์แวร์ ได้แก่ โปรแกรมสำเร็จรูปต่าง ๆ ได้แก่ โปรแกรมสำเร็จรูป SAS, SPSS, MS-OFFICE, DATA BASE, FOXPRO, AUTOWARE, AUTOCAD, PHOTO SHOP โปรแกรมสำหรับการจัดทำกราฟฟิคต่าง ๆ และโปรแกรมสำหรับการจัดทำบัญชี เป็นต้น
- สินทรัพย์ถาวรอื่น ๆ ได้แก่ ลิขสิทธิ์ สิทธิบัตร เป็นต้น

12. มูลค่าสินทรัพย์ถาวรทุกประเภทที่ซื้อหรือผลิตขึ้นใช้เองระหว่างปี

หมายถึง สินทรัพย์ถาวรใหม่และสินทรัพย์ถาวรที่ใช้แล้วที่สถานประกอบการซื้อมาเพิ่มเติมหรือผลิตขึ้นใช้เอง ระหว่างเดือนมกราคม - เดือนธันวาคม 2552

- **สินทรัพย์ถาวรใหม่** หมายถึง สินทรัพย์ถาวรที่ยังไม่เคยถูกใช้ภายในประเทศ ก่อนที่สถานประกอบการจะซื้อมาโดยไม่คำนึงว่าสินทรัพย์ถาวรนั้น จะถูกใช้ในต่างประเทศมาก่อนหรือไม่

- **สินทรัพย์ถาวรที่ผลิตขึ้นใช้เอง** หมายถึง ค่าใช้จ่ายทั้งหมดที่ใช้ในการสร้างหรือผลิตสินทรัพย์ถาวรขึ้นเพื่อใช้งานในสถานประกอบการและที่ใช้ในการซ่อมแซมใหญ่ที่สามารถเพิ่มประสิทธิภาพการทำงาน หรือยืดอายุการใช้งานของสินทรัพย์ถาวรนั้น ค่าใช้จ่ายดังกล่าว ได้แก่ ค่าแรงงาน ค่าวัสดุ เป็นต้น

- **สินทรัพย์ถาวรที่ใช้แล้ว** หมายถึง มูลค่าตามความเป็นจริงที่ได้ซื้อสินทรัพย์ถาวรซึ่งเคยถูกใช้ภายในประเทศมาแล้ว ก่อนที่สถานประกอบการจะซื้อมาในระหว่างเดือนมกราคม - เดือนธันวาคม 2552

13. มูลค่าสินทรัพย์ถาวรทุกประเภทที่ขายระหว่างปี

หมายถึง มูลค่าตามราคาขายสินทรัพย์ถาวรที่ขายไประหว่างเดือนมกราคม - เดือนธันวาคม 2552 รวมถึงมูลค่าสินทรัพย์ถาวรที่ใช้แล้วและได้นำไปแลกเปลี่ยนเป็นสินทรัพย์ใหม่ โดยการจ่ายเงินเพิ่มขึ้น ให้ถือว่าราคาสินทรัพย์เดิม คือ มูลค่าขายสินทรัพย์ถาวรที่ใช้แล้ว และราคาสินทรัพย์เดิมบวกจำนวนเงินที่จ่ายเพิ่มเป็นมูลค่าซื้อสินทรัพย์ถาวรที่สถานประกอบการซื้อมาเพิ่ม การบันทึกมูลค่าสินทรัพย์ถาวรที่ขายระหว่างนี้ ให้บันทึกตามราคาที่ขายได้จริง

14. ค่าโอนกรรมสิทธิ์

หมายถึง มูลค่าของค่าใช้จ่ายในการโอนสิทธิครอบครองสินทรัพย์ระหว่างเจ้าของสินทรัพย์นั้นให้กับบุคคลอื่น

15. มูลค่าเพิ่ม

คำนวณโดย : รายรับ - ค่าใช้จ่าย

รายรับ หมายถึง รายรับจากการดำเนินกิจการในรอบปี 2552

หัก รายรับจากการให้เช่าที่ดิน

ดอกเบี้ยยรับ / เงินปันผลรับ

กำไรจากการเปลี่ยนแปลงอัตราแลกเปลี่ยนฯ

ค่าใช้จ่าย หมายถึง ค่าใช้จ่ายที่ใช้ในการดำเนินกิจการในรอบปี 2552

หัก ค่าเช่าที่ดิน

ขาดทุนจากการเปลี่ยนแปลงอัตราแลกเปลี่ยนฯ

ดอกเบี่ยจ่าย

หนี้สูญ

คณะผู้จัดทำ CD - ROM

หน่วยงานเจ้าของเรื่อง

กลุ่มสถิติสภานโยบายการ 2
สำนักสถิติเศรษฐกิจและสังคม
โทร. 0 2142 1240-2

หน่วยงานผลิตและออกแบบ

กลุ่มบูรณาการข้อมูลสถิติ
สำนักสถิติพยากรณ์
โทร. 0 2141 7494



ตารางสถิติในรูปแบบ Format Excel

STATISTICAL TABLES ARE IN THE EXCEL FORMAT

ทั่วราชอาณาจักร
WHOLE KINGDOM

ตารางสถิติในรูปแบบ Format Excel

- ตาราง 1 จำนวนและร้อยละของโรงแรมและเกสต์เฮาส์ จำแนกตามขนาดของกิจการ และภาค
- ตาราง 2 จำนวนและร้อยละของโรงแรมและเกสต์เฮาส์ จำแนกตามรูปแบบการจัดตั้ง ตามกฎหมาย ขนาดของกิจการ และภาค
- ตาราง 3 จำนวนและร้อยละของโรงแรมและเกสต์เฮาส์ จำแนกตามระยะเวลาในการ ดำเนินการ ขนาดของกิจการ และภาค
- ตาราง 4 จำนวนและร้อยละของโรงแรมและเกสต์เฮาส์ จำแนกตามเงินทุน จดทะเบียน ขนาดของกิจการ และภาค
- ตาราง 5 จำนวนและร้อยละของโรงแรมและเกสต์เฮาส์ ที่ต่างประเทศร่วมลงทุน จำแนก ตามประเทศที่ถือหุ้น หรือลงทุนมากที่สุด ขนาดของกิจการ และภาค
- ตาราง 6 จำนวนและร้อยละของโรงแรมและเกสต์เฮาส์ จำแนกตามสัดส่วนการลงทุนหรือ ถือหุ้นจากต่างประเทศ ขนาดของกิจการ และภาค
- ตาราง 7 จำนวนและร้อยละของห้องพัก จำแนกตามประเภทห้องพัก ขนาดของกิจการ และภาค
- ตาราง 8 จำนวนและร้อยละของห้องสามัญ จำแนกตามประเภทห้องพัก ขนาดของกิจการ และภาค
- ตาราง 9 จำนวนและร้อยละของผู้เข้าพักชาวไทยและชาวต่างประเทศ จำแนกตามขนาด ของกิจการ และภาค
- ตาราง 10 จำนวนและร้อยละของห้องประชุม/สัมมนา หรือห้องจัดเลี้ยง จำแนกตามขนาด ความจุ (คน) ขนาดของกิจการ และภาค
- ตาราง 11 จำนวนและร้อยละของโรงแรมและเกสต์เฮาส์ที่มีการจัดประชุม/สัมมนา จำแนก ตามจำนวนครั้งของการจัดประชุม/สัมมนา ขนาดของกิจการ และภาค
- ตาราง 12 จำนวนและร้อยละของผู้เข้าร่วมประชุม/สัมมนา ตามจำนวนครั้งของการจัด ประชุม/สัมมนา จำแนกตามขนาดของกิจการ และภาค
- ตาราง 13 จำนวนและร้อยละของโรงแรมและเกสต์เฮาส์ที่ดำเนินธุรกิจบริการประเภท ต่าง ๆ จำแนกตามลักษณะการดำเนินธุรกิจบริการ ขนาดของกิจการ และภาค
- ตาราง 14.1 จำนวนผู้ใช้บริการภัตตาคาร/ห้องอาหารเฉลี่ยต่อวัน จำแนกตามผู้ใช้บริการ ขนาดของกิจการ และภาค

ตารางสถิติในรูปแบบ Format Excel (ต่อ)

- ตาราง 14.2 จำนวนผู้ใช้บริการสถานบันเทิงเฉลี่ยต่อวัน จำแนกตามผู้ใช้บริการ ขนาดของกิจการ และภาค
- ตาราง 14.3 จำนวนผู้ใช้บริการร้านขายของที่ระลึกเฉลี่ยต่อวัน จำแนกตามผู้ใช้บริการ ขนาดของกิจการ และภาค
- ตาราง 15 จำนวนและร้อยละของโรงแรมและเกสต์เฮาส์ จำแนกตามการมีสิ่งอำนวยความสะดวกบริการ ประเภทของสิ่งอำนวยความสะดวก ขนาดของกิจการ และภาค
- ตาราง 16 จำนวนคนทำงานในโรงแรมและเกสต์เฮาส์ จำแนกตามลักษณะการจ้างงาน เพศ ขนาดของกิจการ และภาค
- ตาราง 17 จำนวนคนทำงาน จำนวนห้องพักและจำนวนคนทำงานเฉลี่ยต่อห้องพัก จำแนกตามขนาดของกิจการ และภาค
- ตาราง 18 ข้อมูลสถิติที่สำคัญ จำแนกตามขนาดของกิจการ และภาค
- ตาราง 19 ค่าใช้จ่ายด้านบุคลากรในปี 2552 จำแนกตามขนาดของกิจการ และภาค
- ตาราง 20 ค่าใช้จ่ายในการดำเนินกิจการของโรงแรมและเกสต์เฮาส์ในปี 2552 จำแนกตามขนาดของกิจการ และภาค
- ตาราง 21 รายรับจากการดำเนินกิจการของโรงแรมและเกสต์เฮาส์ในปี 2552 จำแนกตามขนาดของกิจการ และภาค
- ตาราง 22 มูลค่าสินทรัพย์หมุนเวียนของโรงแรมและเกสต์เฮาส์ ณ วันที่ 31 ธันวาคม 2552 จำแนกตามขนาดของกิจการ และภาค
- ตาราง 23 มูลค่าหนี้สินของโรงแรมและเกสต์เฮาส์ ณ วันที่ 31 ธันวาคม 2552 จำแนกตามขนาดของกิจการ และภาค
- ตาราง 24 มูลค่าตามบัญชีของสินทรัพย์ถาวร ณ วันที่ 31 ธันวาคม 2552 จำแนกตามขนาดของกิจการ และภาค
- ตาราง 25 มูลค่าสินทรัพย์ถาวรที่เปลี่ยนแปลงระหว่าง มกราคม -31 ธันวาคม 2552 จำแนกตามขนาดของกิจการ และภาค

ภาคกลาง

CENTRAL REGION

ตารางสถิติในรูปแบบ Format Excel

- ตาราง 1 จำนวนและร้อยละของโรงแรมและเกสต์เฮาส์ จำแนกตามจังหวัด
- ตาราง 2 จำนวนและร้อยละของโรงแรมและเกสต์เฮาส์ จำแนกตามรูปแบบการจัดตั้ง ตามกฎหมาย และจังหวัด
- ตาราง 3 จำนวนและร้อยละของโรงแรมและเกสต์เฮาส์ จำแนกตามระยะเวลาในการ ดำเนินกิจการ และจังหวัด
- ตาราง 4 จำนวนและร้อยละของโรงแรมและเกสต์เฮาส์ จำแนกตามเงินทุนจดทะเบียน และจังหวัด
- ตาราง 5 จำนวนและร้อยละของห้องพัก จำแนกตามประเภทห้องพัก และจังหวัด
- ตาราง 6 จำนวนและร้อยละของห้องสามัญ จำแนกตามประเภทห้องพัก และจังหวัด
- ตาราง 7 จำนวนและร้อยละของผู้เข้าพักชาวไทยและชาวต่างประเทศ จำแนกตามจังหวัด
- ตาราง 8 จำนวนและร้อยละของห้องประชุม/สัมมนา หรือห้องจัดเลี้ยง จำแนกตาม ขนาดความจุ (คน) และจังหวัด
- ตาราง 9 จำนวนและร้อยละของโรงแรมและเกสต์เฮาส์ที่มีการจัดประชุม/สัมมนา จำแนกตามจำนวนครั้งของการจัดประชุม/สัมมนา และจังหวัด
- ตาราง 10 จำนวนและร้อยละของผู้เข้าร่วมประชุม/สัมมนา ตามจำนวนครั้งของการจัด ประชุม/สัมมนา จำแนกตามจังหวัด
- ตาราง 11.1 จำนวนผู้ใช้บริการภัตตาคาร/ห้องอาหารเฉลี่ยต่อวัน จำแนกตามผู้ใช้บริการ และจังหวัด
- ตาราง 11.2 จำนวนผู้ใช้บริการสถานบันเทิงเฉลี่ยต่อวัน จำแนกตามผู้ใช้บริการ และจังหวัด
- ตาราง 11.3 จำนวนผู้ใช้บริการร้านขายของที่ระลึกเฉลี่ยต่อวัน จำแนกตามผู้ใช้บริการ และจังหวัด
- ตาราง 12 จำนวนและร้อยละของโรงแรมและเกสต์เฮาส์ จำแนกตามการมีสิ่งอำนวยความสะดวก บริการ ประเภทของสิ่งอำนวยความสะดวก และจังหวัด
- ตาราง 13 จำนวนคนทำงานในโรงแรมและเกสต์เฮาส์ จำแนกตามลักษณะการจ้างงาน เพศ และจังหวัด
- ตาราง 14 จำนวนคนทำงาน จำนวนห้องพักและจำนวนคนทำงานเฉลี่ยต่อห้องพัก จำแนกตาม จังหวัด
- ตาราง 15 ข้อมูลสถิติที่สำคัญ จำแนกตามจังหวัด

ตารางสถิติในรูปแบบ Format Excel (ต่อ)

- ตาราง 16 ค่าใช้จ่ายด้านบุคลากรในปี 2552 จำแนกตามจังหวัด
- ตาราง 17 ค่าใช้จ่ายในการดำเนินงานกิจการของโรงแรมและเกสต์เฮาส์ในปี 2552 จำแนกตามจังหวัด
- ตาราง 18 รายรับจากการดำเนินงานกิจการของโรงแรมและเกสต์เฮาส์ในปี 2552 จำแนกตามจังหวัด
- ตาราง 19 มูลค่าสินทรัพย์หมุนเวียนของโรงแรมและเกสต์เฮาส์ ณ วันที่ 31 ธันวาคม 2552 จำแนกตามจังหวัด
- ตาราง 20 มูลค่าหนี้สินของโรงแรมและเกสต์เฮาส์ ณ วันที่ 31 ธันวาคม 2552 จำแนกตามจังหวัด
- ตาราง 21 มูลค่าตามบัญชีของสินทรัพย์ถาวร ณ วันที่ 31 ธันวาคม 2552 จำแนกตามจังหวัด
- ตาราง 22 มูลค่าสินทรัพย์ถาวรที่เปลี่ยนแปลงระหว่าง มกราคม - 31 ธันวาคม 2552 จำแนกตามจังหวัด

ภาคเหนือ

NORTHERN REGION

ตารางสถิติในรูปแบบ Format Excel

- | | | |
|-------|------|--|
| ตาราง | 1 | จำนวนและร้อยละของโรงแรมและเกสต์เฮาส์ จำแนกตามจังหวัด |
| ตาราง | 2 | จำนวนและร้อยละของโรงแรมและเกสต์เฮาส์ จำแนกตามรูปแบบการจัดตั้ง ตามกฎหมาย และจังหวัด |
| ตาราง | 3 | จำนวนและร้อยละของโรงแรมและเกสต์เฮาส์ จำแนกตามระยะเวลาในการ ดำเนินกิจการ และจังหวัด |
| ตาราง | 4 | จำนวนและร้อยละของโรงแรมและเกสต์เฮาส์ จำแนกตามเงินทุนจดทะเบียน และจังหวัด |
| ตาราง | 5 | จำนวนและร้อยละของห้องพัก จำแนกตามประเภทห้องพัก และจังหวัด |
| ตาราง | 6 | จำนวนและร้อยละของห้องสามัญ จำแนกตามประเภทห้องพัก และจังหวัด |
| ตาราง | 7 | จำนวนและร้อยละของผู้เข้าพักชาวไทยและชาวต่างประเทศ จำแนกตามจังหวัด |
| ตาราง | 8 | จำนวนและร้อยละของห้องประชุม/สัมมนา หรือห้องจัดเลี้ยง จำแนกตาม ขนาดความจุ (คน) และจังหวัด |
| ตาราง | 9 | จำนวนและร้อยละของโรงแรมและเกสต์เฮาส์ที่มีการจัดประชุม/สัมมนา จำแนกตามจำนวนครั้งของการจัดประชุม/สัมมนา และจังหวัด |
| ตาราง | 10 | จำนวนและร้อยละของผู้เข้าร่วมประชุม/สัมมนา ตามจำนวนครั้งของการจัด ประชุม/สัมมนา จำแนกตามจังหวัด |
| ตาราง | 11.1 | จำนวนผู้ใช้บริการภัตตาคาร/ห้องอาหารเฉลี่ยต่อวัน จำแนกตามผู้ใช้บริการ และจังหวัด |
| ตาราง | 11.2 | จำนวนผู้ใช้บริการสถานบันเทิงเฉลี่ยต่อวัน จำแนกตามผู้ใช้บริการ และจังหวัด |
| ตาราง | 11.3 | จำนวนผู้ใช้บริการร้านขายของที่ระลึกเฉลี่ยต่อวัน จำแนกตามผู้ใช้บริการ และจังหวัด |
| ตาราง | 12 | จำนวนและร้อยละของโรงแรมและเกสต์เฮาส์ จำแนกตามการมีสิ่งอำนวยความสะดวก บริการ ประเภทของสิ่งอำนวยความสะดวก และจังหวัด |
| ตาราง | 13 | จำนวนคนทำงานในโรงแรมและเกสต์เฮาส์ จำแนกตามลักษณะการจ้างงาน เพศ และจังหวัด |
| ตาราง | 14 | จำนวนคนทำงาน จำนวนห้องพักและจำนวนคนทำงานเฉลี่ยต่อห้องพัก จำแนกตาม จังหวัด |
| ตาราง | 15 | ข้อมูลสถิติที่สำคัญ จำแนกตามจังหวัด |

ตารางสถิติในรูปแบบ Format Excel (ต่อ)

- ตาราง 16 ค่าใช้จ่ายด้านบุคลากรในปี 2552 จำแนกตามจังหวัด
- ตาราง 17 ค่าใช้จ่ายในการดำเนินกิจการของโรงแรมและเกสต์เฮาส์ในปี 2552 จำแนกตามจังหวัด
- ตาราง 18 รายรับจากการดำเนินกิจการของโรงแรมและเกสต์เฮาส์ในปี 2552 จำแนกตามจังหวัด
- ตาราง 19 มูลค่าสินทรัพย์หมุนเวียนของโรงแรมและเกสต์เฮาส์ ณ วันที่ 31 ธันวาคม 2552 จำแนกตามจังหวัด
- ตาราง 20 มูลค่าหนี้สินของโรงแรมและเกสต์เฮาส์ ณ วันที่ 31 ธันวาคม 2552 จำแนกตามจังหวัด
- ตาราง 21 มูลค่าตามบัญชีของสินทรัพย์ถาวร ณ วันที่ 31 ธันวาคม 2552 จำแนกตามจังหวัด
- ตาราง 22 มูลค่าสินทรัพย์ถาวรที่เปลี่ยนแปลงระหว่าง มกราคม - 31 ธันวาคม 2552 จำแนกตามจังหวัด

ภาคตะวันออกเฉียงเหนือ
NORTHEASTERN REGION

ตารางสถิติในรูปแบบ Format Excel

- | | | |
|-------|------|---|
| ตาราง | 1 | จำนวนและร้อยละของโรงแรมและเกสต์เฮาส์ จำแนกตามจังหวัด |
| ตาราง | 2 | จำนวนและร้อยละของโรงแรมและเกสต์เฮาส์ จำแนกตามรูปแบบการจัดตั้งตามกฎหมาย และจังหวัด |
| ตาราง | 3 | จำนวนและร้อยละของโรงแรมและเกสต์เฮาส์ จำแนกตามระยะเวลาในการดำเนินกิจการ และจังหวัด |
| ตาราง | 4 | จำนวนและร้อยละของโรงแรมและเกสต์เฮาส์ จำแนกตามเงินทุนจดทะเบียน และจังหวัด |
| ตาราง | 5 | จำนวนและร้อยละของห้องพัก จำแนกตามประเภทห้องพัก และจังหวัด |
| ตาราง | 6 | จำนวนและร้อยละของห้องสามัญ จำแนกตามประเภทห้องพัก และจังหวัด |
| ตาราง | 7 | จำนวนและร้อยละของผู้เข้าพักชาวไทยและชาวต่างประเทศ จำแนกตามจังหวัด |
| ตาราง | 8 | จำนวนและร้อยละของห้องประชุม/สัมมนา หรือห้องจัดเลี้ยง จำแนกตามขนาดความจุ (คน) และจังหวัด |
| ตาราง | 9 | จำนวนและร้อยละของโรงแรมและเกสต์เฮาส์ที่มีการจัดประชุม/สัมมนา จำแนกตามจำนวนครั้งของการจัดประชุม/สัมมนา และจังหวัด |
| ตาราง | 10 | จำนวนและร้อยละของผู้เข้าร่วมประชุม/สัมมนา ตามจำนวนครั้งของการจัดประชุม/สัมมนา จำแนกตามจังหวัด |
| ตาราง | 11.1 | จำนวนผู้ใช้บริการภัตตาคาร/ห้องอาหารเฉลี่ยต่อวัน จำแนกตามผู้ใช้บริการ และจังหวัด |
| ตาราง | 11.2 | จำนวนผู้ใช้บริการสถานบันเทิงเฉลี่ยต่อวัน จำแนกตามผู้ใช้บริการ และจังหวัด |
| ตาราง | 11.3 | จำนวนผู้ใช้บริการร้านขายของที่ระลึกเฉลี่ยต่อวัน จำแนกตามผู้ใช้บริการ และจังหวัด |
| ตาราง | 12 | จำนวนและร้อยละของโรงแรมและเกสต์เฮาส์ จำแนกตามการมีสิ่งอำนวยความสะดวกบริการ ประเภทของสิ่งอำนวยความสะดวก และจังหวัด |
| ตาราง | 13 | จำนวนคนทำงานในโรงแรมและเกสต์เฮาส์ จำแนกตามลักษณะการจ้างงาน เพศ และจังหวัด |
| ตาราง | 14 | จำนวนคนทำงาน จำนวนห้องพักและจำนวนคนทำงานเฉลี่ยต่อห้องพัก จำแนกตามจังหวัด |
| ตาราง | 15 | ข้อมูลสถิติที่สำคัญ จำแนกตามจังหวัด |

ตารางสถิติในรูปแบบ Format Excel (ต่อ)

- ตาราง 16 ค่าใช้จ่ายด้านบุคลากรในปี 2552 จำแนกตามจังหวัด
- ตาราง 17 ค่าใช้จ่ายในการดำเนินงานกิจการของโรงแรมและเกสต์เฮาส์ในปี 2552 จำแนกตามจังหวัด
- ตาราง 18 รายรับจากการดำเนินงานกิจการของโรงแรมและเกสต์เฮาส์ในปี 2552 จำแนกตามจังหวัด
- ตาราง 19 มูลค่าสินทรัพย์หมุนเวียนของโรงแรมและเกสต์เฮาส์ ณ วันที่ 31 ธันวาคม 2552 จำแนกตามจังหวัด
- ตาราง 20 มูลค่าหนี้สินของโรงแรมและเกสต์เฮาส์ ณ วันที่ 31 ธันวาคม 2552 จำแนกตามจังหวัด
- ตาราง 21 มูลค่าตามบัญชีของสินทรัพย์ถาวร ณ วันที่ 31 ธันวาคม 2552 จำแนกตามจังหวัด
- ตาราง 22 มูลค่าสินทรัพย์ถาวรที่เปลี่ยนแปลงระหว่าง มกราคม - 31 ธันวาคม 2552 จำแนกตามจังหวัด

ภาคใต้

SOUTHERN REGION

ตารางสถิติในรูปแบบ Format Excel

- ตาราง 1 จำนวนและร้อยละของโรงแรมและเกสต์เฮาส์ จำแนกตามจังหวัด
- ตาราง 2 จำนวนและร้อยละของโรงแรมและเกสต์เฮาส์ จำแนกตามรูปแบบการจัดตั้งตามกฎหมาย และจังหวัด
- ตาราง 3 จำนวนและร้อยละของโรงแรมและเกสต์เฮาส์ จำแนกตามระยะเวลาในการดำเนินกิจการ และจังหวัด
- ตาราง 4 จำนวนและร้อยละของโรงแรมและเกสต์เฮาส์ จำแนกตามเงินทุนจดทะเบียน และจังหวัด
- ตาราง 5 จำนวนและร้อยละของห้องพัก จำแนกตามประเภทห้องพัก และจังหวัด
- ตาราง 6 จำนวนและร้อยละของห้องสามัญ จำแนกตามประเภทห้องพัก และจังหวัด
- ตาราง 7 จำนวนและร้อยละของผู้เข้าพักชาวไทยและชาวต่างประเทศ จำแนกตามจังหวัด
- ตาราง 8 จำนวนและร้อยละของห้องประชุม/สัมมนา หรือห้องจัดเลี้ยง จำแนกตามขนาดความจุ (คน) และจังหวัด
- ตาราง 9 จำนวนและร้อยละของโรงแรมและเกสต์เฮาส์ที่มีการจัดประชุม/สัมมนา จำแนกตามจำนวนครั้งของการจัดประชุม/สัมมนา และจังหวัด
- ตาราง 10 จำนวนและร้อยละของผู้เข้าร่วมประชุม/สัมมนา ตามจำนวนครั้งของการจัดประชุม/สัมมนา จำแนกตามจังหวัด
- ตาราง 11.1 จำนวนผู้ใช้บริการภัตตาคาร/ห้องอาหารเฉลี่ยต่อวัน จำแนกตามผู้ใช้บริการ และจังหวัด
- ตาราง 11.2 จำนวนผู้ใช้บริการสถานบันเทิงเฉลี่ยต่อวัน จำแนกตามผู้ใช้บริการ และจังหวัด
- ตาราง 11.3 จำนวนผู้ใช้บริการร้านขายของที่ระลึกเฉลี่ยต่อวัน จำแนกตามผู้ใช้บริการ และจังหวัด
- ตาราง 12 จำนวนและร้อยละของโรงแรมและเกสต์เฮาส์ จำแนกตามการมีสิ่งอำนวยความสะดวกบริการ ประเภทของสิ่งอำนวยความสะดวก และจังหวัด
- ตาราง 13 จำนวนคนทำงานในโรงแรมและเกสต์เฮาส์ จำแนกตามลักษณะการจ้างงาน เพศ และจังหวัด
- ตาราง 14 จำนวนคนทำงาน จำนวนห้องพักและจำนวนคนทำงานเฉลี่ยต่อห้องพัก จำแนกตามจังหวัด
- ตาราง 15 ข้อมูลสถิติที่สำคัญ จำแนกตามจังหวัด

ตารางสถิติในรูปแบบ Format Excel (ต่อ)

- | | | |
|-------|----|---|
| ตาราง | 16 | ค่าใช้จ่ายด้านบุคลากรในปี 2552 จำแนกตามจังหวัด |
| ตาราง | 17 | ค่าใช้จ่ายในการดำเนินกิจการของโรงแรมและเกสต์เฮาส์ในปี 2552 จำแนกตามจังหวัด |
| ตาราง | 18 | รายรับจากการดำเนินกิจการของโรงแรมและเกสต์เฮาส์ในปี 2552 จำแนกตามจังหวัด |
| ตาราง | 19 | มูลค่าสินทรัพย์หมุนเวียนของโรงแรมและเกสต์เฮาส์ ณ วันที่ 31 ธันวาคม 2552 จำแนกตามจังหวัด |
| ตาราง | 20 | มูลค่าหนี้สินของโรงแรมและเกสต์เฮาส์ ณ วันที่ 31 ธันวาคม 2552 จำแนกตามจังหวัด |
| ตาราง | 21 | มูลค่าตามบัญชีของสินทรัพย์ถาวร ณ วันที่ 31 ธันวาคม 2552 จำแนกตามจังหวัด |
| ตาราง | 22 | มูลค่าสินทรัพย์ถาวรที่เปลี่ยนแปลงระหว่าง มกราคม - 31 ธันวาคม 2552 จำแนกตามจังหวัด |