



ISSN 1906 - 5922

การสำรวจ
การประกอบกิจการโรงแรมและเกสต์เฮาส์
พ.ศ. 2555

THE 2012
HOTELS AND GUEST HOUSES
SURVEY



สำนักงานสถิติแห่งชาติ

กระทรวงเทคโนโลยีสารสนเทศและการสื่อสาร

NATIONAL STATISTICAL OFFICE

MINISTRY OF INFORMATION AND COMMUNICATION TECHNOLOGY

คำนำ

บทสรุปผู้บริหาร

สารบัญแผนภูมิ

สารบัญตาราง

บทที่ 1 บทนำ

- ❖ ความเป็นมา
- ❖ ขอบข่ายและคุ้มครอง
- ❖ รายการข้อมูลที่เก็บรวบรวม
- ❖ วัตถุประสงค์
- ❖ ระยะเวลาอ้างอิง
- ❖ ประโยชน์ของข้อมูล

บทที่ 2 สรุปข้อมูลที่สำคัญ

- ❖ จำนวนโรงแรมและเกสต์เฮาส์
- ❖ จำนวนห้องพัก
- ❖ จำนวนผู้เข้าพัก
- ❖ คนทำงานและลูกจ้าง
- ❖ ค่าตอบแทนแรงงาน
- ❖ การร่วมลงทุนหรือถือหุ้นของต่างประเทศ
- ❖ การให้บริการด้านอื่น ๆ
- ❖ รายรับและค่าใช้จ่ายในการดำเนินงาน
- ❖ สรุปข้อมูลที่สำคัญ

ตารางสถิติ

- ❖ ข้อมูลสถิติทั่วราชอาณาจักร
ข้อมูลสถิติรายภาค
 - ❖ ภาคกลาง
 - ❖ ภาคเหนือ
 - ❖ ภาคตะวันออกเฉียงเหนือ
 - ❖ ภาคใต้

ภาคผนวก

- ❖ ภาคผนวก ก ระเบียบวิธี
- ❖ ภาคผนวก ข คำนิยาม

คณะผู้จัดทำ CD-ROM

หน่วยงานที่เผยแพร่

ตารางสถิติในรูปแบบ Format Excel

- ❖ ข้อมูลสถิติทั่วราชอาณาจักร
ข้อมูลสถิติรายภาค
 - ❖ ภาคกลาง
 - ❖ ภาคเหนือ
 - ❖ ภาคตะวันออกเฉียงเหนือ
 - ❖ ภาคใต้

หน่วยงานเจ้าของเรื่อง

สำนักสถิติเศรษฐกิจและสังคม
สำนักงานสถิติแห่งชาติ
โทรศัพท์ 0 214 21240-2
โทรสาร 0 214 38134
ไปรษณีย์อิเล็กทรอนิกส์ ebusines@nso.go.th

Division -in-Charge

Economic and Social Statistics Bureau
National Statistical Office,
Tel. + 66 (0) 214 21240-2
Fax : + 66 (0) 214 38134
E-mail : ebusines@nso.go.th

หน่วยงานที่เผยแพร่

สำนักสถิติพยากรณ์
สำนักงานสถิติแห่งชาติ
ศูนย์ราชการเฉลิมพระเกียรติ 80 พรรษาฯ
อาคารรัฐประศาสนภักดี ชั้น 2
ถนนแจ้งวัฒนะ เขตหลักสี่
กทม. 10210
โทรศัพท์ 0 214 17498
โทรสาร 0 214 38132
ไปรษณีย์อิเล็กทรอนิกส์ binfopub@nso.go.th

Distributed by

Statistical Forecasting Bureau,
National Statistical Office,
The Government Complex,
Ratthaprasasanabhakti Building, 2nd Floor
Chaeng Watthana Rd., Laksi
Bangkok 10210, THAILAND
Tel. + 66 (0) 214 17498
Fax : + 66 (0) 214 38132
E-mail : binfopub@nso.go.th
[http : // www.nso.go.th](http://www.nso.go.th)

ปีที่จัดพิมพ์

2556

Published

2013

คำนำ

สำนักงานสถิติแห่งชาติ เป็นหน่วยงานหลักในการจัดทำข้อมูลพื้นฐานทั้งด้านเศรษฐกิจและสังคมของประเทศ โครงการสำรวจการประกอบกิจการโรงแรมและเกสต์เฮาส์ เป็นโครงการหนึ่งในแผนการดำเนินการของสำนักงาน มีแผนจัดทำทุก 2 ปี เพื่อให้หน่วยงานภาครัฐและเอกชนนำไปใช้ประโยชน์ในการศึกษาและวางแผนพัฒนาในสาขาการท่องเที่ยวและธุรกิจที่เกี่ยวข้อง ซึ่งผลการสำรวจการประกอบกิจการโรงแรมและเกสต์เฮาส์ พ.ศ. 2555 ในรายงานฉบับนี้เป็นข้อมูลการดำเนินกิจการในรอบปี 2554 ของโรงแรมและเกสต์เฮาส์ทั่วประเทศ พบว่า มีโรงแรมและเกสต์เฮาส์ทั่วประเทศทั้งสิ้น 9,865 แห่ง ส่วนใหญ่ตั้งอยู่ในภาคใต้ประมาณร้อยละ 37.5 ในปี 2554 มีผู้เข้าพักในโรงแรมและเกสต์เฮาส์ทั่วประเทศประมาณ 93.8 ล้านคน โดยส่วนใหญ่เป็นชาวไทยประมาณร้อยละ 53.4 เป็นชาวต่างประเทศประมาณร้อยละ 46.6 ของจำนวนผู้เข้าพักทั้งสิ้น สำหรับคนทำงานในโรงแรมและเกสต์เฮาส์มีประมาณ 265,906 คน ในจำนวนนี้มีจำนวนลูกจ้างหรือการจ้างงานประมาณ 255,658 คน โดยได้รับค่าตอบแทนเฉลี่ยต่อคนต่อปีประมาณ 162,338 บาท ด้านมูลค่ารายรับและค่าใช้จ่ายในการดำเนินกิจการของโรงแรมและเกสต์เฮาส์ทั่วประเทศมีมูลค่าทั้งสิ้น 150.5 พันล้านบาท และ 110.7 พันล้านบาทตามลำดับ

ในการจัดทำรายงานการสำรวจการประกอบกิจการโรงแรมและเกสต์เฮาส์ พ.ศ. 2555 ได้นำเสนอตารางสถิติออกเป็น ข้อมูลสถิติทั่วราชอาณาจักร และข้อมูลสถิติรายภาค ได้แก่ ภาคกลาง ภาคเหนือ ภาคตะวันออกเฉียงเหนือ และภาคใต้

ในโอกาสนี้ สำนักงานสถิติแห่งชาติ ใคร่ขอขอบคุณผู้ประกอบการและผู้เกี่ยวข้องทุกฝ่ายที่ได้ให้ความร่วมมือในการให้ข้อมูล ซึ่งเป็นผลให้ทุกภาคส่วนมีข้อมูลเพื่อใช้ประโยชน์ร่วมกัน ในการวางแผนและพัฒนาประเทศ

บทสรุปผู้บริหาร

สำนักงานสถิติแห่งชาติ ได้จัดทำโครงการสำรวจการประกอบกิจการโรงแรมและเกสต์เฮาส์มาอย่างต่อเนื่อง และมีแผนงานที่จะดำเนินการสำรวจทุก 2 ปี เพื่อให้หน่วยงานภาครัฐใช้ในการจัดทำบัญชีประชาชาติของประเทศ และการวางแผนกำหนดนโยบายการพัฒนาในด้านต่าง ๆ โดยเฉพาะด้านการท่องเที่ยวและธุรกิจที่เกี่ยวข้อง สำหรับภาคเอกชนใช้ในการวางแผนธุรกิจ การตัดสินใจลงทุนการขยายกิจการของสาขา ซึ่งก่อให้เกิดการจ้างงานเพิ่มขึ้น

การสำรวจนี้ คຸ້ມรวมสถานประกอบการโรงแรมและเกสต์เฮาส์ทั่วประเทศ ตามการจัดประเภทมาตรฐานอุตสาหกรรมประเทศไทย ปี 2552 (Thailand Standard Industrial Classification TSIC-2009) ซึ่งจัดอยู่ในประเภท I หมวดย่อย 55 ที่พักแรม ซึ่งเป็นการให้บริการที่พักแรมระยะสั้น ได้แก่ กิจกรรม 55101 โรงแรม (ไม่รวมรีสอร์ท บังกะโล โมเต็ล ห้องชุด และโรงแรมห้องชุด) และกิจกรรม 55102 เกสต์เฮาส์

ในการสำรวจปี 2555 นี้มีสถานประกอบการที่ตกเป็นหน่วยตัวอย่างทั้งสิ้น 4,145 แห่ง และข้อมูลที่น่าเสนอเป็นผลการดำเนินกิจการในรอบปี 2554 (1 มกราคม – 31 ธันวาคม 2554) สรุปได้ดังนี้

1. จำนวนโรงแรมและเกสต์เฮาส์

ผลการสำรวจ พบว่า จากโรงแรมและเกสต์เฮาส์ทั่วประเทศทั้งสิ้น 9,865 แห่ง ในจำนวนนี้ ส่วนใหญ่ตั้งอยู่ในภาคใต้ประมาณร้อยละ 37.5 รองลงมาตั้งอยู่ในภาคกลางประมาณร้อยละ 24.4 โรงแรมและเกสต์เฮาส์ ที่ตั้งอยู่ในภาคเหนือ และภาคตะวันออกเฉียงเหนือมีประมาณร้อยละ 19.5 และ 11.7 ตามลำดับ ส่วนที่ตั้งอยู่ในกรุงเทพมหานคร มีสัดส่วนต่ำสุดประมาณร้อยละ 6.9

แผนภูมิ 1 ร้อยละของโรงแรมและเกสต์เฮาส์ จำแนกตามภาค

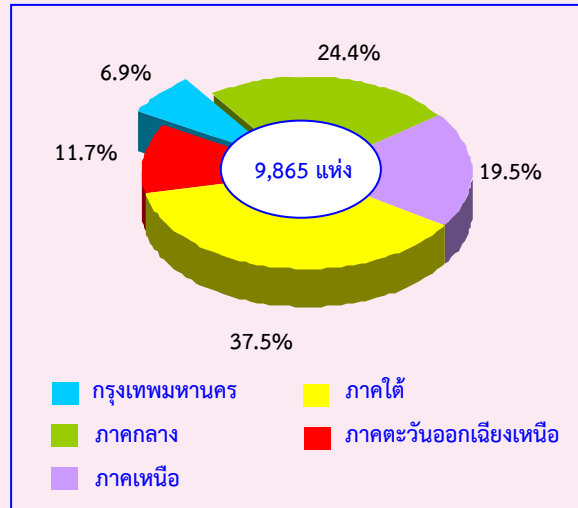

2. จำนวนห้องพัก

โรงแรมและเกสต์เฮาส์ทั่วประเทศ มีจำนวนห้องพักทั้งสิ้น 457,976 ห้อง โดยโรงแรมและเกสต์เฮาส์ที่ตั้งอยู่ในภาคใต้ มีจำนวนห้องพักมากที่สุด ประมาณ 145,728 ห้อง หรือร้อยละ 31.8 รองลงมาคือภาคกลางมีประมาณ 120,414 ห้อง (ร้อยละ 26.3) กรุงเทพมหานคร 80,077 ห้อง (ร้อยละ 17.5) ภาคเหนือ 72,186 ห้อง (ร้อยละ 15.8) และภาคตะวันออกเฉียงเหนือ มีจำนวนห้องพักน้อยที่สุดคือประมาณ 39,571 ห้อง (ร้อยละ 8.6)

ตาราง 1 จำนวนและร้อยละของห้องพักของโรงแรมและเกสต์เฮาส์ จำแนกตามภาค

ภาค	จำนวน	ร้อยละ
ทั่วราชอาณาจักร	457,976	100.0
กรุงเทพมหานคร	80,077	17.5
ภาคกลาง	120,414	26.3
ภาคเหนือ	72,186	15.8
ภาคตะวันออกเฉียงเหนือ	39,571	8.6
ภาคใต้	145,728	31.8

3. จำนวนผู้เข้าพัก

สำหรับผู้เข้าพักในโรงแรมและเกสต์เฮาส์ ในปี 2554 มีจำนวนทั้งสิ้นประมาณ 93.8 ล้านคน ในจำนวนนี้เข้าพักในโรงแรมและเกสต์เฮาส์ ในภาคใต้มากที่สุด ประมาณ 29.3 ล้านคน หรือ ร้อยละ 31.2 รองลงมาเข้าพักในภาคกลางและ กรุงเทพมหานครประมาณ 24.8 ล้านคน และ 17.7 ล้านคนหรือคิดเป็นร้อยละ 26.4 และร้อยละ 18.8 ตามลำดับ

เมื่อเปรียบเทียบสัดส่วนของผู้เข้าพักชาวไทยและชาวต่างประเทศ พบว่า เป็นชาวไทยมากกว่าชาวต่างประเทศ เมื่อพิจารณาเป็นรายภาค พบว่า ผู้เข้าพักในโรงแรมและเกสต์เฮาส์ ที่ตั้งอยู่ในภาคใต้ และกรุงเทพมหานคร ส่วนใหญ่เป็นชาวต่างประเทศ ประมาณ 18.8 ล้านคน และ 9.8 ล้านคน ตามลำดับ สำหรับภาคกลาง ภาคเหนือ และภาคตะวันออกเฉียงเหนือผู้เข้าพักส่วนใหญ่เป็นชาวไทย

แผนภูมิ 2 จำนวนผู้เข้าพักชาวไทยและชาวต่างประเทศ จำแนกตามภาค

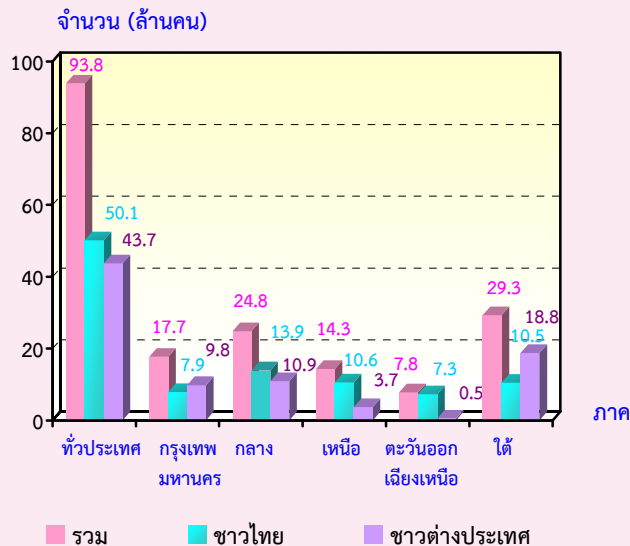

จำนวนผู้เข้าพัก หมายถึง จำนวนผู้พักค้างคืนในโรงแรม/ เกสต์เฮาส์

4. คนทำงานและลูกจ้าง

คนทำงานในโรงแรมและเกสต์เฮาส์ ทั่วประเทศมีจำนวนทั้งสิ้นประมาณ 265,906 คน โดยเป็นคนทำงานที่ไม่ได้รับค่าจ้างเงินเดือน ประมาณ 10,248 คน หรือร้อยละ 3.8 เป็นลูกจ้าง หรือมีการจ้างงาน ประมาณ 255,658 คน หรือ ร้อยละ 96.2 ซึ่งในจำนวนนี้ ส่วนใหญ่ (140,267 คน

หรือร้อยละ 54.9) เป็นลูกจ้างที่ปฏิบัติงานโดยไม่ ต้องใช้เทคนิค รองลงมาเป็นลูกจ้างที่ใช้เทคนิค ระดับกลางประมาณร้อยละ 31.4 ที่เหลือเป็นระดับ รองหัวหน้าฝ่ายต่าง ๆ และระดับผู้บริหารประมาณ ร้อยละ 7.9 และร้อยละ 5.8 ตามลำดับ

ตาราง 2 จำนวนและร้อยละของคนที่ทำงานในโรงแรม และเกสต์เฮาส์ จำแนกตามลักษณะการจ้างงาน

ประเภทของคนทำงาน	จำนวน	ร้อยละ
รวม	265,906	100.0
คนทำงานโดยไม่ได้รับค่าจ้างเงินเดือน	10,248	3.8
ลูกจ้าง	255,658	96.2
- ระดับผู้บริหาร	14,748	5.8
- ระดับรองหัวหน้าฝ่ายและผู้ช่วยหัวหน้าฝ่าย	20,232	7.9
- ระดับใช้เทคนิคระดับกลาง	80,411	31.4
- ระดับที่ไม่ต้องใช้เทคนิค	140,267	54.9

เมื่อเปรียบเทียบจำนวนคนทำงาน ในแต่ละภาค พบว่า โรงแรมและเกสต์เฮาส์ ในภาคใต้มีคนทำงานมากที่สุดประมาณ 97,760 คน หรือร้อยละ 36.8 ด้านการจ้างงาน พบว่า โรงแรมฯ ในภาคใต้มีลูกจ้างมากที่สุดคือ 94,603 คน หรือ ร้อยละ 37.0 รองลงมาคือภาคกลาง มีลูกจ้าง ประมาณ 63,838 คนหรือร้อยละ 25.0 สำหรับ ภาคตะวันออกเฉียงเหนือ มีลูกจ้างน้อยที่สุด คือ 15,964 คน หรือร้อยละ 6.2

แผนภูมิ 3 จำนวนคนทำงานในโรงแรมและเกสต์เฮาส์ จำแนกตามภาค

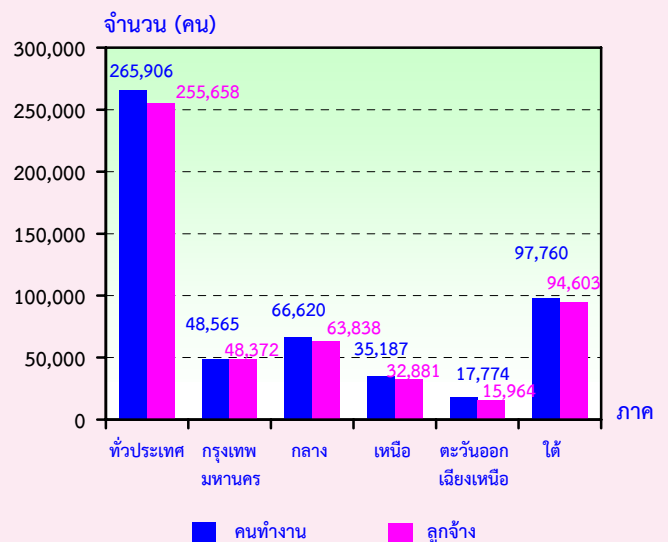

คนทำงาน หมายถึง เจ้าของกิจการหรือหุ้นส่วนที่ทำงานโดยไม่ได้รับค่าจ้าง เงินเดือน และลูกจ้าง

5. ค่าตอบแทนแรงงาน

ในปี 2554 ลูกจ้างในโรงแรมและเกสต์เฮาส์ทั่วประเทศ ได้รับค่าตอบแทนแรงงานรวมทั้งสิ้นประมาณ 41,503.1 ล้านบาท หรือเฉลี่ยต่อคนต่อปีประมาณ 162,338 บาท โดยในกรุงเทพมหานคร ได้รับค่าตอบแทนแรงงานเฉลี่ยต่อคนต่อปี สูงที่สุดคือประมาณ 266,364 บาท รองลงมาคือ ภาคใต้ ได้รับค่าตอบแทนแรงงานเฉลี่ยประมาณ 163,979 บาทต่อปี ส่วนในภาคตะวันออกเฉียงเหนือลูกจ้างได้รับค่าตอบแทนแรงงานเฉลี่ยต่อคนต่อปี น้อยที่สุด คือประมาณ 96,672 บาท

แผนภูมิ 4 ค่าตอบแทนแรงงานของโรงแรมและเกสต์เฮาส์ จำแนกตามภาค

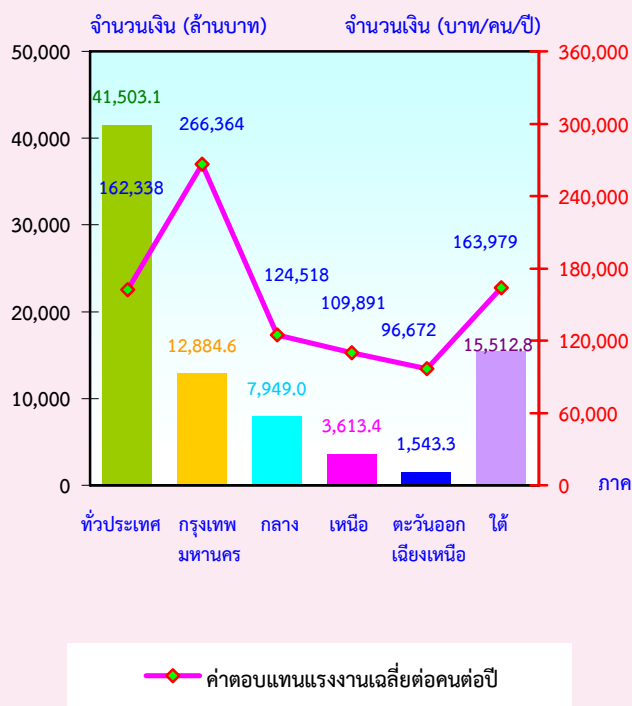

6. รายรับและค่าใช้จ่ายในการดำเนินกิจการ

จากการดำเนินกิจการในรอบปี 2554 ของโรงแรมและเกสต์เฮาส์ทั่วประเทศ พบว่ามีมูลค่ารายรับและค่าใช้จ่ายทั้งสิ้นประมาณ 150.5 พันล้านบาท และ 110.7 พันล้านบาท ตามลำดับ โดยมีรายรับและค่าใช้จ่ายเฉลี่ยต่อกิจการประมาณ 15.3 ล้านบาท และ 11.2 ล้านบาท ตามลำดับ โดยโรงแรมและเกสต์เฮาส์ในภาคใต้ มีมูลค่ารายรับและค่าใช้จ่ายมากที่สุดประมาณ 57,871.8 ล้านบาท และ 44,589.5 ล้านบาทตามลำดับ ในขณะที่โรงแรมฯ ในภาคตะวันออกเฉียงเหนือมีมูลค่ารายรับและค่าใช้จ่ายน้อยที่สุดประมาณ 8,578.8 ล้านบาท และ 4,647.7 ล้านบาท ตามลำดับ

แผนภูมิ 5 รายรับและค่าใช้จ่ายในการดำเนินกิจการ โรงแรมและเกสต์เฮาส์ จำแนกตามภาค

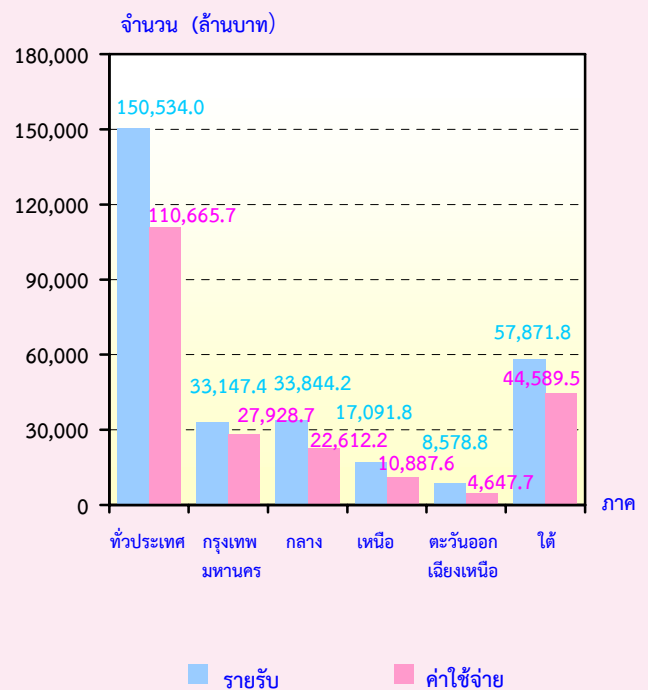

7. สรุปปัญหาและอุปสรรคของสถานประกอบการ

ผู้ประกอบการโรงแรมและเกสต์เฮาส์ ร้อยละ 72.5 ได้แสดงความคิดเห็นในเรื่องปัญหาและอุปสรรคที่สำคัญ โดยในกลุ่มผู้ให้ข้อมูลในเรื่องนี้ ร้อยละ 79.0 ระบุว่ามีการแข่งขันทางการค้าเพิ่มมากขึ้น ร้อยละ 71.7 มีความเห็นว่าเศรษฐกิจไม่ดี/ชะลอตัว ร้อยละ 61.1 เห็นว่าต้นทุนในการดำเนินธุรกิจสูงขึ้น ร้อยละ 55.5 ระบุว่ากำลังซื้อของลูกค้าลดลง เป็นต้น

แผนภูมิ 6 ร้อยละของปัญหาและอุปสรรคของสถานประกอบการ

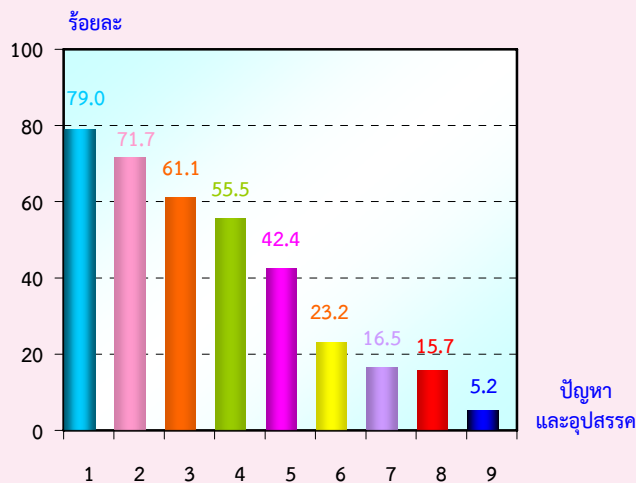

หมายเหตุ : สามารถระบุปัญหา/อุปสรรคได้มากกว่า 1 ข้อ

1. การแข่งขันทางการค้าเพิ่มมากขึ้น
2. เศรษฐกิจไม่ดี/ชะลอตัว
3. ต้นทุนในการดำเนินธุรกิจสูงขึ้น
4. กำลังซื้อของลูกค้าลดลง
5. ขาดการส่งเสริมและประชาสัมพันธ์การท่องเที่ยว
6. การจัดเก็บภาษีที่ซ้ำซ้อน
7. ภาวะบีบข้อบังคับของส่วนราชการ
8. ขาดแคลนบุคลากรที่มีความรู้ความสามารถเฉพาะด้าน
9. อื่น ๆ

8. ความช่วยเหลือที่ต้องการจากหน่วยงานของรัฐ

สำหรับความช่วยเหลือที่ต้องการจากหน่วยงานของรัฐนั้นมีผู้ประกอบการโรงแรมและเกสต์เฮาส์ ร้อยละ 65.4 แสดงความคิดเห็นในเรื่องนี้ โดยในกลุ่มผู้ให้ข้อมูลนี้ ร้อยละ 72.7 เห็นว่าควรส่งเสริมและประชาสัมพันธ์ด้านการท่องเที่ยว ร้อยละ 59.1 เห็นว่ารัฐควรมีมาตรการกระตุ้นเศรษฐกิจและร้อยละ 48.3 รัฐควรมีมาตรการลดอัตราภาษี เป็นต้น

แผนภูมิ 7 ร้อยละของความช่วยเหลือที่ต้องการจากหน่วยงานของรัฐ

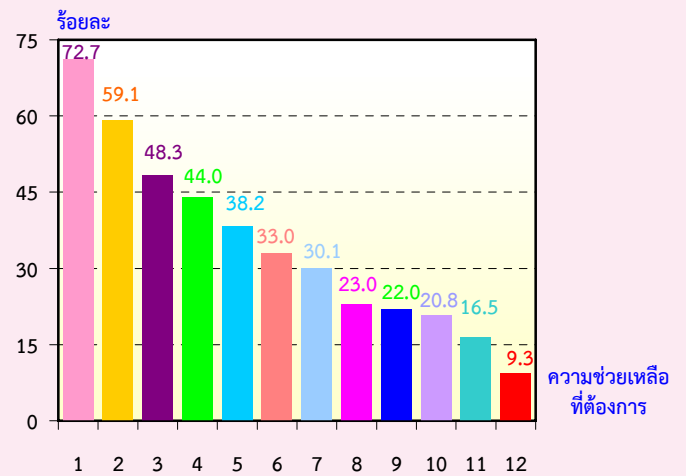

หมายเหตุ : สามารถระบุความช่วยเหลือที่ต้องการจากหน่วยงานของรัฐได้มากกว่า 1 ข้อ

1. ส่งเสริมและประชาสัมพันธ์ด้านการท่องเที่ยวมากขึ้น
2. มาตรการกระตุ้นเศรษฐกิจ
3. มาตรการลดอัตราภาษี
4. มาตรการควบคุมราคาสินค้า
5. สร้างเสถียรภาพทางการเมืองภายในประเทศ
6. ลดอัตราดอกเบี้ย
7. สนับสนุนแหล่งเงินทุน
8. สนับสนุนและพัฒนาความรู้ความสามารถของแรงงาน
9. ส่งเสริมวิสาหกิจขนาดกลางและขนาดย่อม
10. แก้ไขปรับปรุงกฎระเบียบข้อบังคับของส่วนราชการ
11. พักชำระหนี้
12. อื่น ๆ

สารบัญแผนภูมิ

- | | | |
|---------|---|--|
| แผนภูมิ | ก | จำนวนผู้เข้าพักชาวไทยและชาวต่างประเทศ จำแนกตามภาค |
| แผนภูมิ | ข | จำนวนคนทำงานของโรงแรมและเกสต์เฮาส์ จำแนกตามภาค |
| แผนภูมิ | ค | ค่าตอบแทนแรงงานของโรงแรมและเกสต์เฮาส์ จำแนกตามภาค |
| แผนภูมิ | ง | ร้อยละของโรงแรมและเกสต์เฮาส์ จำแนกตามการมีต่างประเทศร่วมลงทุนหรือถือหุ้น |

สารบัญตาราง

- ตาราง ก จำนวนและร้อยละของโรงแรมและเกสต์เฮาส์ จำแนกตามภาค
- ตาราง ข จำนวนและร้อยละของห้องพักของโรงแรมและเกสต์เฮาส์ จำแนกตามภาค
- ตาราง ค จำนวนและร้อยละของคนทำงานในโรงแรมและเกสต์เฮาส์ จำแนกตามลักษณะ
การจ้างงานและเพศ
- ตาราง ง จำนวนและร้อยละของโรงแรมและเกสต์เฮาส์ที่มีห้องประชุม/สัมมนาหรือห้องจัดเลี้ยง
เป็นรายภาค
- ตาราง จ จำนวนและร้อยละของโรงแรมและเกสต์เฮาส์ จำแนกตามลักษณะการดำเนินธุรกิจบริการ
เป็นรายภาค
- ตาราง ฉ รายรับและค่าใช้จ่ายในการดำเนินกิจการของโรงแรมและเกสต์เฮาส์ เป็นรายภาค
- ตาราง ช ข้อมูลที่สำคัญของสถานประกอบการโรงแรมและเกสต์เฮาส์

บทที่ 1

บทนำ

1.1 ความเป็นมา

สำนักงานสถิติแห่งชาติ ได้ดำเนินการเก็บรวบรวมข้อมูลการดำเนินกิจการโรงแรมมาเป็นประจำทุกปี ตั้งแต่ปี 2509 โดยในระยะแรกเป็นการจัดส่งข้อมูลดิบที่รวบรวมได้ให้สำนักงานคณะกรรมการพัฒนาการเศรษฐกิจและสังคมแห่งชาติโดยตรง เพื่อนำไปใช้ประโยชน์ในการจัดทำบัญชีประชาชาติ ต่อมาสำนักงานสถิติแห่งชาติพิจารณาเห็นว่า หากนำข้อมูลที่เก็บรวบรวมได้มาศึกษา วิเคราะห์ และจัดทำรายงานเพื่อเผยแพร่จะเป็นประโยชน์มากขึ้นกับผู้ที่เกี่ยวข้องและผู้สนใจ ข้อมูลด้านนี้ สำนักงานสถิติแห่งชาติจึงได้เริ่มดำเนินการจัดทำเป็นรายงานผลการสำรวจขึ้นเป็นครั้งแรกในปี 2522 และในปี 2535 ได้ขยายขอบข่ายการสำรวจให้รวมกิจการเกสต์เฮาส์ ซึ่งมีลักษณะการดำเนินกิจการเช่นเดียวกับธุรกิจโรงแรมไว้ด้วย โดยได้กำหนดแผนที่จะดำเนินการสำรวจทุก 2 ปี สำหรับการสำรวจการประกอบกิจการโรงแรมและเกสต์เฮาส์ พ.ศ. 2555 นี้ นับเป็นการสำรวจครั้งที่ 23

1.2 วัตถุประสงค์

เพื่อทำการเก็บรวบรวมข้อมูลเกี่ยวกับรายรับและค่าใช้จ่ายในการดำเนินกิจการโรงแรมและเกสต์เฮาส์ ตลอดจนข้อมูลที่แสดงลักษณะโครงสร้างอื่น ๆ ของการดำเนินกิจการประเภทนี้ เช่น ลักษณะการดำเนินกิจการ จำนวนห้องพัก จำนวนผู้ที่มาพัก จำนวนคนทำงาน เป็นต้น ข้อมูลที่ได้จะเป็นประโยชน์สำหรับนำมาใช้เป็นแนวทางในการศึกษาและวางแผนพัฒนาอุตสาหกรรมสาขานี้ต่อไป

1.3 ขอบข่ายและคุ่มรวม

สถานประกอบการโรงแรมและเกสต์เฮาส์ทั่วประเทศ ตามการจัดประเภทอุตสาหกรรมประเทศไทย ปี 2552 (Thailand Standard

Industrial Classification TSIC-2009) ซึ่งจัดอยู่ในประเภท I หมวดย่อย 55 ที่พักรวม ซึ่งเป็นการให้บริการที่พักระยะสั้น (ไม่รวมกิจกรรมเกี่ยวกับการบริการที่พักระยะยาว เพื่อเป็นที่อยู่อาศัยเป็นหลัก เช่น อพาร์ทเมนต์ หอพัก และบ้านเช่า เป็นต้น) ได้แก่ กิจกรรม 55101 โรงแรม (ไม่รวมรีสอร์ท บังกะโล โมเต็ล ห้องชุด) และกิจกรรม 55102 เกสต์เฮาส์

1.4 คาบเวลาอ้างอิง

ข้อมูลที่เกี่ยวข้องเป็นข้อมูลการดำเนินกิจการของสถานประกอบการระหว่างวันที่ 1 มกราคม – 31 ธันวาคม 2554

1.5 รายการข้อมูลที่เกี่ยวข้อง

1.5.1 ข้อมูลทั่วไปของกิจการ ได้แก่

- รูปแบบการจัดตั้งตามกฎหมาย
- การมีต่างประเทศร่วมลงทุน
- จำนวนห้องพักและจำนวนผู้เข้าพัก

1.5.2 คนทำงานและค่าตอบแทนแรงงาน

1.5.3 ค่าใช้จ่ายในการดำเนินกิจการและค่าใช้จ่ายอื่น ๆ

1.5.4 รายรับในการดำเนินกิจการและรายรับอื่น ๆ

1.5.5 สินทรัพย์ถาวรของสถานประกอบการ

1.6 ประโยชน์ของข้อมูล

1.6.1 ใช้ประกอบการจัดทำบัญชีประชาชาติของประเทศ ซึ่งประกอบด้วยบัญชีรายได้ประชาชาติ บัญชีผลิตภัณฑ์ภาคและจังหวัด บัญชีทุน และงบดุลแห่งชาติ เพื่อใช้สำหรับการวางแผนและกำหนดนโยบายการพัฒนา ในด้านต่างๆ โดยเฉพาะด้านการท่องเที่ยวและธุรกิจที่เกี่ยวข้อง

1.6.2 ใช้ข้อมูลจำนวนสถานประกอบการ ผลประกอบการและการจ้างงานในการจัดทำบัญชีประชาชาติเพื่อการท่องเที่ยว (TSA)

1.6.3 ใช้เป็นฐานข้อมูลประกอบการวิเคราะห์ข้อมูลด้าน Supply ของสาขาบริการที่เกี่ยวข้องกับการท่องเที่ยว รวมถึงภาพรวมของสาขาบริการทั้งประเทศ

บทที่ 2

สรุปข้อมูลที่สำคัญ

2.1 จำนวนโรงแรมและเกสต์เฮาส์

ผลการสำรวจการดำเนินกิจการโรงแรมและเกสต์เฮาส์จำนวนทั้งสิ้น 9,865 แห่ง ในปี 2554 ทั่วประเทศ พบว่า ส่วนใหญ่ตั้งอยู่ในภาคใต้ ประมาณ 3,703 แห่ง หรือร้อยละ 37.5 รองลงมาตั้งอยู่ในภาคกลางประมาณ 2,406 แห่ง หรือร้อยละ 24.4 สำหรับโรงแรมและเกสต์เฮาส์ที่ตั้งอยู่ในภาคเหนือและภาคตะวันออกเฉียงเหนือ มีประมาณ 1,922 แห่ง และ 1,151 แห่ง หรือร้อยละ 19.5 และร้อยละ 11.7 ตามลำดับ สำหรับโรงแรมและเกสต์เฮาส์ที่ตั้งอยู่ในกรุงเทพมหานคร มีประมาณ 683 แห่ง หรือ ร้อยละ 6.9

ตาราง ก จำนวนและร้อยละของโรงแรมและเกสต์เฮาส์ จำแนกตามภาค

ภาค	จำนวน	ร้อยละ
ทั่วราชอาณาจักร	9,865	100.0
กรุงเทพมหานคร	683	6.9
ภาคกลาง	2,406	24.4
ภาคเหนือ	1,922	19.5
ภาคตะวันออกเฉียงเหนือ	1,151	11.7
ภาคใต้	3,703	37.5

2.2 จำนวนห้องพัก

จากการสำรวจ พบว่า โรงแรมและเกสต์เฮาส์ทั่วประเทศ มีจำนวนห้องพักทั้งสิ้น ประมาณ 457,976 ห้อง เมื่อพิจารณาเป็นรายภาค พบว่า โรงแรมและเกสต์เฮาส์ในภาคใต้ มีจำนวนห้องพักมากที่สุดคือประมาณ 145,728 ห้อง หรือร้อยละ 31.8 ของจำนวนห้องพักทั้งสิ้น รองลงมาคือภาคกลางมีประมาณ 120,414 ห้อง หรือ

ร้อยละ 26.3 สำหรับกรุงเทพมหานครและภาคเหนือ มีประมาณ 80,077 ห้อง และ 72,186 ห้อง หรือร้อยละ 17.5 และร้อยละ 15.8 ตามลำดับ ส่วนโรงแรมและเกสต์เฮาส์ในภาคตะวันออกเฉียงเหนือ มีจำนวนห้องพักน้อยที่สุด คือประมาณ 39,571 ห้อง หรือ ร้อยละ 8.6

ตาราง ข จำนวนและร้อยละของห้องพักของโรงแรม และเกสต์เฮาส์ จำแนกตามภาค

ภาค	จำนวน	ร้อยละ
ทั่วราชอาณาจักร	457,976	100.0
กรุงเทพมหานคร	80,077	17.5
ภาคกลาง	120,414	26.3
ภาคเหนือ	72,186	15.8
ภาคตะวันออกเฉียงเหนือ	39,571	8.6
ภาคใต้	145,728	31.8

2.3 จำนวนผู้เข้าพัก

สำหรับผู้เข้าพักในโรงแรมและเกสต์เฮาส์ ในปี 2554 มีจำนวนทั้งสิ้นประมาณ 93.8 ล้านคน ในจำนวนนี้เข้าพักในโรงแรมและเกสต์เฮาส์ในภาคใต้มากที่สุด คือประมาณ 29.3 ล้านคน หรือร้อยละ 31.2 รองลงมาคือผู้เข้าพักในโรงแรมและเกสต์เฮาส์ในภาคกลางประมาณ 24.8 ล้านคน หรือร้อยละ 26.4 ผู้เข้าพักในโรงแรมและเกสต์เฮาส์ในกรุงเทพมหานครและภาคเหนือมีประมาณ 17.7 ล้านคน และ 14.3 ล้านคน หรือคิดเป็นร้อยละ 18.8 และ ร้อยละ 15.3 ตามลำดับ ส่วนภาคตะวันออกเฉียงเหนือมีจำนวนผู้เข้าพักน้อยที่สุดคือประมาณ 7.8 ล้านคน หรือร้อยละ 8.3

หากเปรียบเทียบสัดส่วนของผู้เข้าพักชาวไทยและชาวต่างประเทศ พบว่า เป็นชาวไทยมากกว่าชาวต่างประเทศ เมื่อพิจารณาเป็นรายภาคพบว่า โรงแรมและเกสต์เฮาส์ในภาคใต้และกรุงเทพมหานคร ผู้เข้าพักส่วนใหญ่เป็นชาวต่างประเทศ ส่วนภาคกลาง ภาคเหนือ และภาคตะวันออกเฉียงเหนือผู้เข้าพัก ในโรงแรมฯ ส่วนใหญ่เป็นชาวไทย

แผนภูมิ ก จำนวนผู้เข้าพักชาวไทยและชาวต่างประเทศ จำแนกตามภาค

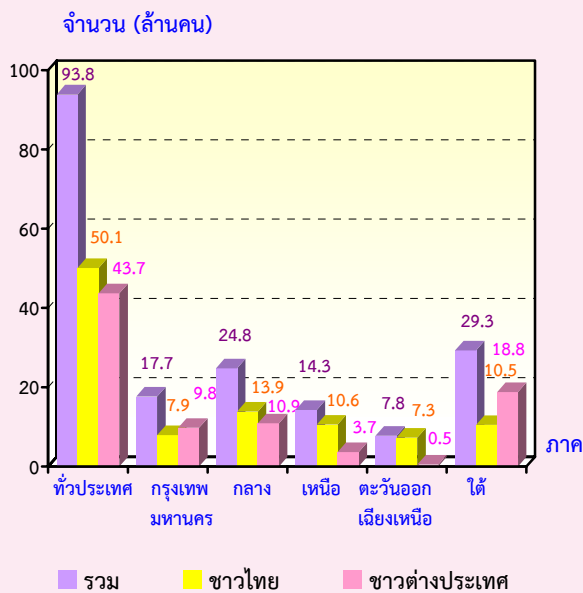

จำนวนผู้เข้าพัก หมายถึง จำนวนผู้เข้าพักค้างคืนในโรงแรม และเกสต์เฮาส์

2.4 คนทำงานและลูกจ้าง

คนทำงานในโรงแรมและเกสต์เฮาส์ทั่วประเทศ มีจำนวนทั้งสิ้น 265,906 คน โดยเป็นคนที่ไม่ได้รับค่าจ้างเงินเดือน ประมาณ 10,248 คน หรือร้อยละ 3.8 ส่วนคนที่ได้รับค่าจ้างหรือลูกจ้าง พบว่า มีการจ้างงานประมาณ 255,658 คน หรือร้อยละ 96.2 ในจำนวนนี้ส่วนใหญ่ (140,267 คน หรือร้อยละ 54.9) เป็นลูกจ้างที่ปฏิบัติงานโดยไม่ต้องใช้เทคนิค รองลงมาเป็นลูกจ้างที่ใช้เทคนิคระดับกลางประมาณร้อยละ 31.4 ที่เหลือเป็นระดับรองหัวหน้าฝ่ายต่าง ๆ และระดับผู้บริหารประมาณร้อยละ 7.9 และร้อยละ 5.8 ตามลำดับ

เมื่อพิจารณาคงคนทำงานจำแนกตามเพศพบว่า เป็นหญิงร้อยละ 55.4 เป็นชายร้อยละ 44.6 โดยคนที่ไม่ได้รับค่าจ้างเงินเดือน และที่เป็นลูกจ้างมีสัดส่วนที่เป็นหญิงมากกว่าชาย หากพิจารณาตามลักษณะการจ้างงานพบว่า ลูกจ้างที่ปฏิบัติงานระดับผู้บริหาร ส่วนใหญ่เป็นชายประมาณร้อยละ 52.6 ในขณะที่ลูกจ้างที่ปฏิบัติงานระดับรองหัวหน้าฝ่ายและผู้ช่วยหัวหน้าฝ่าย ผู้ใช้เทคนิคระดับกลาง และที่ไม่ใช้เทคนิค ส่วนใหญ่เป็นหญิงประมาณร้อยละ 53.8 ร้อยละ 54.7 และร้อยละ 57.3 ตามลำดับ

ตาราง ค จำนวนและร้อยละของคนทำงานในโรงแรมและเกสต์เฮาส์ จำแนกตามลักษณะการจ้างงาน และเพศ

ประเภทของคนทำงาน	รวม		ชาย		หญิง	
	จำนวน	ร้อยละ	จำนวน	ร้อยละ	จำนวน	ร้อยละ
รวม	265,906	100.0	118,473	44.6	147,433	55.4
คนทำงานโดยไม่ได้รับค่าจ้างเงินเดือน	10,248	100.0	5,067	49.4	5,181	50.6
ลูกจ้าง	255,658	100.0	113,406	44.4	142,252	55.6
ระดับผู้บริหาร	14,748	100.0	7,764	52.6	6,984	47.4
ระดับรองหัวหน้าฝ่ายและผู้ช่วยหัวหน้าฝ่าย	20,232	100.0	9,356	46.2	10,876	53.8
ระดับใช้เทคนิคระดับกลาง	80,411	100.0	36,405	45.3	44,006	54.7
ระดับที่ไม่ต้องใช้เทคนิค	140,267	100.0	59,881	42.7	80,386	57.3

เมื่อเปรียบเทียบจำนวนคนทำงานในแต่ละภาค พบว่า โรงแรมและเกสต์เฮาส์ในภาคใต้มีคนทำงานมากที่สุดประมาณ 97,760 คน หรือร้อยละ 36.8 เมื่อพิจารณาด้านการจ้างงาน พบว่า โรงแรมและเกสต์เฮาส์ในภาคใต้มีการจ้างงานมากที่สุดประมาณ 94,603 คน หรือร้อยละ 37.0 รองลงมาคือภาคกลาง มีการจ้างงานประมาณ 63,838 คน หรือร้อยละ 25.0 สำหรับภาคตะวันออกเฉียงเหนือมีการจ้างงานน้อยที่สุดประมาณ 15,964 คน หรือร้อยละ 6.2

แผนภูมิ ข จำนวนคนทำงานของโรงแรมและเกสต์เฮาส์ จำแนกตามภาค

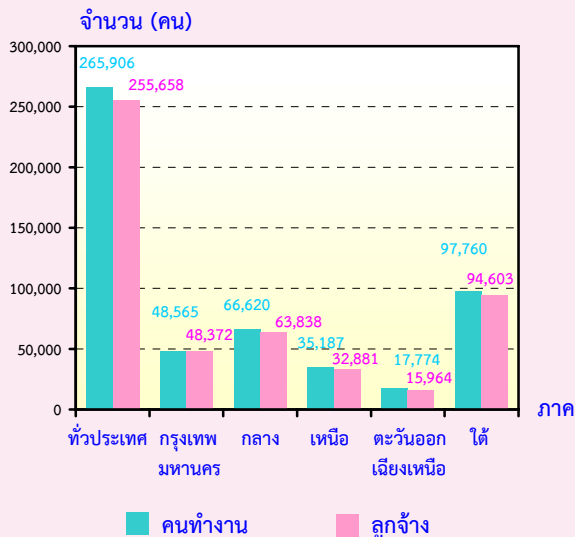

คนทำงาน หมายถึง เจ้าของกิจการหรือหุ้นส่วนที่ทำงานโดยไม่ได้รับค่าจ้าง เงินเดือน และลูกจ้าง

2.5 ค่าตอบแทนแรงงาน

ในปี 2554 ลูกจ้างในโรงแรมและเกสต์เฮาส์ทั่วประเทศ ได้รับค่าตอบแทนแรงงานรวมทั้งสิ้นประมาณ 41,503.1 ล้านบาท หรือเฉลี่ยต่อคนต่อปีประมาณ 162,338 บาท โดยลูกจ้างที่ปฏิบัติงานในโรงแรมและเกสต์เฮาส์ในกรุงเทพมหานครได้รับค่าตอบแทนแรงงานเฉลี่ยต่อคนต่อปีสูงที่สุดคือประมาณ 266,364 บาท รองลงมาคือลูกจ้างในภาคใต้ได้รับค่าตอบแทนแรงงานเฉลี่ยต่อคนต่อปีประมาณ 163,979 บาท สำหรับลูกจ้างในภาคตะวันออกเฉียงเหนือได้รับค่าตอบแทนแรงงานเฉลี่ยต่อคนต่อปีน้อยที่สุดคือประมาณ 96,672 บาท

แผนภูมิ ค ค่าตอบแทนแรงงานของโรงแรมและเกสต์เฮาส์ จำแนกตามภาค



2.6 การร่วมลงทุนหรือถือหุ้นของต่างประเทศ

โรงแรมและเกสต์เฮาส์ทั่วประเทศส่วนใหญ่ (ร้อยละ 96.5) ไม่มีการลงทุนจากต่างประเทศ ส่วนที่มีต่างประเทศร่วมลงทุนหรือถือหุ้นในกิจการมีอยู่เพียง 350 แห่ง หรือร้อยละ 3.5 ซึ่งในจำนวนนี้ร้อยละ 90.9 มีต่างประเทศร่วมลงทุน โดยถือหุ้น 10 - 50% ที่มีต่างประเทศร่วมลงทุนโดยถือหุ้นมากกว่า 50% มีประมาณร้อยละ 6.3 และที่มีต่างประเทศร่วมลงทุนโดยถือหุ้นน้อยกว่า 10% มีสัดส่วนน้อยที่สุดคือ ร้อยละ 2.8

แผนภูมิ ง ร้อยละของโรงแรมและเกสต์เฮาส์ จำแนกตามการมีต่างประเทศร่วมลงทุนหรือถือหุ้น

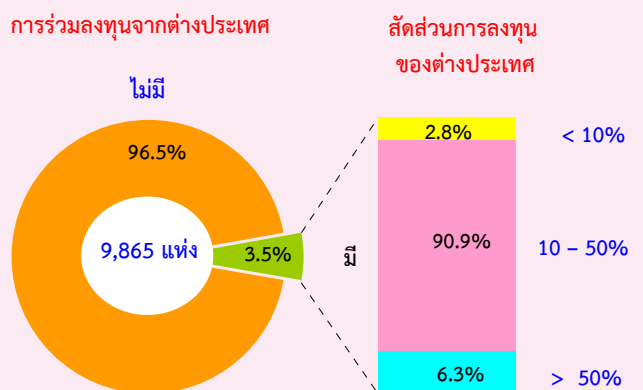

2.7 การให้บริการด้านอื่น ๆ

การดำเนินงานกิจการของโรงแรมและเกสต์เฮาส์ นอกจากจะให้บริการด้านห้องพักแล้วยังมีการให้บริการด้านอื่น ๆ เช่น ห้องประชุม/สัมมนา และธุรกิจบริการต่าง ๆ เป็นต้น จากการสำรวจพบว่า โรงแรมและเกสต์เฮาส์ที่มีห้องประชุม/สัมมนามีประมาณร้อยละ 19.8 มีห้องประชุม/สัมมนาทั้งสิ้นประมาณ 5,116 ห้อง ในจำนวนนี้ มีการจัดประชุม/สัมมนาเฉลี่ยต่อกิจการประมาณ 99 ครั้งต่อปี และมีผู้เข้าร่วมประชุมเฉลี่ย 135 คนต่อครั้ง

เมื่อพิจารณาเป็นรายภาค พบว่า โรงแรมและเกสต์เฮาส์ ในกรุงเทพมหานคร มีห้องประชุม/สัมมนามากที่สุดประมาณร้อยละ 31.3 รองลงมาคือภาคกลางมีห้องประชุม/สัมมนาประมาณร้อยละ 25.8 สำหรับจำนวนห้อง

ประชุม/สัมมนา พบว่า โรงแรมฯ ในภาคกลาง มีจำนวนห้องประชุม/สัมมนามากที่สุดคือ ประมาณ 1,593 ห้อง ในขณะที่โรงแรมฯ ในภาค ตะวันออกเฉียงเหนือมีจำนวนห้องประชุมฯ น้อยที่สุดประมาณ 685 ห้อง สำหรับการรับจัด ประชุม/สัมมนา พบว่า โรงแรมในกรุงเทพมหานคร มีการจัดประชุมฯ มากที่สุดโดยเฉลี่ยประมาณ 193 ครั้งต่อปี รองลงมาคือ ภาคตะวันออกเฉียงเหนือ เฉลี่ยประมาณ 113 ครั้งต่อปี ส่วนโรงแรมใน ภาคกลางมีการจัดประชุมฯ น้อยที่สุด โดยเฉลี่ย ประมาณ 67 ครั้งต่อปีเท่านั้น ส่วนผู้เข้าร่วม ประชุม/สัมมนานั้น พบว่า โรงแรมในภาคใต้ มีผู้เข้าร่วมประชุม/สัมมนามากที่สุด โดยเฉลี่ย ประมาณ 168 คนต่อครั้ง ในขณะที่โรงแรม ในกรุงเทพมหานคร โดยเฉลี่ยมีผู้เข้าร่วมประชุมฯ น้อยที่สุดคือประมาณ 89 คนต่อครั้ง

ตาราง ง จำนวนและร้อยละของโรงแรมและเกสต์เฮาส์ที่มีห้องประชุม/สัมมนาหรือห้องจัดเลี้ยง เป็นรายภาค

ภาค	จำนวนโรงแรม และเกสต์เฮาส์	ห้องประชุม/สัมมนา		การจัดประชุม/ สัมมนาเฉลี่ย ต่อโรงแรม (ครั้ง)	ผู้เข้าร่วม ประชุม/ สัมมนา เฉลี่ยต่อครั้ง
		ร้อยละของ โรงแรมที่มี	จำนวนห้อง		
ทั่วราชอาณาจักร	9,865	19.8	5,116	98.9	135.2
กรุงเทพมหานคร	683	31.3	935	192.8	88.8
กลาง	2,406	25.8	1,593	66.9	162.6
เหนือ	1,922	21.8	958	94.2	151.5
ตะวันออกเฉียงเหนือ	1,151	23.0	685	112.8	92.0
ใต้	3,703	11.6	945	96.3	167.7

สำหรับธุรกิจบริการด้านอื่น ๆ พบว่า โรงแรมและเกสต์เฮาส์ทั่วประเทศประมาณ ร้อยละ 52.9 มีธุรกิจบริการด้านอื่น ๆ ไว้บริการ ผู้เข้าพักด้วย โดยมีภัตตาคาร/ห้องอาหาร ไว้ให้บริการมากที่สุดประมาณร้อยละ 88.0 รองลงมาคือการบริการนวดแผนไทยประมาณ ร้อยละ 27.2 สำหรับการบริการนำเที่ยวและการบริการรถแท็กซี่/รถลีมูซีนมีสัดส่วน การให้บริการใกล้เคียงกัน คือประมาณร้อยละ 26.4

และ 26.2 ตามลำดับ ธุรกิจสถานบันเทิง มีประมาณร้อยละ 20.3 ธุรกิจสปา และร้านขายของที่ระลึก มีประมาณร้อยละ 19.3 และร้อยละ 13.5 ตามลำดับ ส่วนธุรกิจการบริการตัดผมเสริมสวย มีการให้บริการน้อยที่สุดประมาณร้อยละ 5.6 เมื่อพิจารณาธุรกิจการบริการของโรงแรมฯ ในแต่ละภาค พบว่า ลักษณะการดำเนินธุรกิจบริการ มีสัดส่วนในทำนองเดียวกับ ที่กล่าวข้างต้น (ตาราง จ)

ตาราง จ จำนวนและร้อยละของโรงแรมและเกสต์เฮาส์ จำแนกตามลักษณะการดำเนินธุรกิจบริการ เป็นรายภาค

รายการ	ทั่วราชอาณาจักร	กรุงเทพมหานคร	ภาคกลาง	ภาคเหนือ	ภาคตะวันออกเฉียงเหนือ	ภาคใต้
จำนวนโรงแรมและเกสต์เฮาส์	9,865 (100.0)	683 (100.0)	2,406 (100.0)	1,922 (100.0)	1,151 (100.0)	3,703 (100.0)
จำนวนโรงแรมฯ ที่มีธุรกิจบริการ	5,223 (52.9)	481 (70.4)	1,314 (54.6)	827 (43.0)	391 (34.0)	2,210 (59.7)
ภัตตาคาร/ห้องอาหาร	4,594 (88.0)	468 (97.3)	1,173 (89.2)	714 (86.3)	292 (74.7)	1,947 (88.1)
สถานบันเทิง	1,058 (20.3)	130 (27.0)	257 (19.5)	130 (15.7)	125 (31.9)	416 (18.8)
บริการรถแท็กซี่/รถลีมูซีน	1,368 (26.2)	177 (36.8)	231 (17.6)	232 (28.1)	26 (6.7)	700 (31.7)
ตัดผม - เสริมสวย	294 (5.6)	63 (13.1)	62 (4.7)	56 (6.7)	22 (5.6)	91 (4.1)
สปา	1,005 (19.3)	94 (19.5)	242 (18.4)	132 (15.9)	38 (9.7)	500 (22.6)
นวดแผนไทย	1,420 (27.2)	136 (28.3)	408 (31.1)	223 (27.0)	74 (19.0)	578 (26.2)
บริการนำเที่ยว	1,379 (26.4)	108 (22.5)	305 (23.2)	241 (29.1)	40 (10.2)	684 (31.0)
ร้านขายของที่ระลึก	706 (13.5)	77 (16.0)	201 (15.3)	135 (16.3)	69 (17.7)	225 (10.2)
อื่น ๆ	297 (5.7)	13 (2.7)	97 (7.4)	61 (7.4)	61 (15.6)	66 (3.0)

หมายเหตุ : (1) ลักษณะการดำเนินธุรกิจบริการตอบได้มากกว่า 1 คำตอบ

(2) ตัวเลขในวงเล็บคือร้อยละ

2.8 รายรับและค่าใช้จ่ายในการดำเนินกิจการ

ตาราง ฉ แสดงรายรับจากการดำเนินกิจการของโรงแรมและเกสต์เฮาส์ในรอบปี 2554 พบว่ามีมูลค่ารวมทั้งสิ้นประมาณ 150.5 พันล้านบาท หรือเฉลี่ยต่อกิจการประมาณ 15.3 ล้านบาทต่อปี ในจำนวนนี้เป็นรายรับจากการขายห้องพักประมาณ 102.6 พันล้านบาท หรือร้อยละ 68.2 รายรับจากภัตตาคาร/ห้องอาหารประมาณ 30.3 พันล้านบาท หรือร้อยละ 20.2 รายรับจากสถานบันเทิง และการให้เช่าห้องประชุม/สัมมนา

ประมาณ 5.4 พันล้านบาท และ 4.5 พันล้านบาท หรือร้อยละ 3.6 และร้อยละ 3.0 ตามลำดับ ส่วนรายรับจากร้านขายของที่ระลึกมีเพียงประมาณ 744.3 ล้านบาท หรือร้อยละ 0.5

หากพิจารณาเป็นรายภาค พบว่า โรงแรมและเกสต์เฮาส์ในภาคใต้มีรายรับจากการดำเนินกิจการมากที่สุด (ประมาณ 57.9 พันล้านบาท หรือร้อยละ 38.4) รองลงมาเป็นโรงแรมและเกสต์เฮาส์ในภาคกลาง ประมาณ 33.8 พันล้านบาท หรือร้อยละ 22.5 สำหรับโรงแรมฯ ในกรุงเทพมหานคร

มีรายรับประมาณ 33.1 พันล้านบาท หรือร้อยละ 22.0 ส่วนโรงแรมฯ ในภาคเหนือ และภาคตะวันออกเฉียงเหนือมีรายรับจากการดำเนินกิจการประมาณ 17.1 พันล้านบาท และ 8.6 พันล้านบาทหรือร้อยละ 11.4 และร้อยละ 5.7 ตามลำดับ

สำหรับค่าใช้จ่ายในการดำเนินกิจการโรงแรมและเกสต์เฮาส์ทั่วประเทศมีมูลค่ารวมทั้งสิ้นประมาณ 110.7 พันล้านบาท หรือเฉลี่ยต่อกิจการประมาณ 11.2 ล้านบาทต่อปี โดยเป็นค่าใช้จ่ายด้านบุคลากรประมาณ 41.5 พันล้านบาทหรือร้อยละ 37.5 และเป็นค่าใช้จ่ายในการดำเนินงานประมาณ 69.2 พันล้านบาท หรือร้อยละ 62.5

เมื่อพิจารณาค่าใช้จ่ายในการดำเนินกิจการเป็นรายภาค พบว่า โรงแรมและเกสต์เฮาส์ในภาคใต้ มีค่าใช้จ่ายมากที่สุด คือประมาณ 44.6 พันล้านบาท หรือร้อยละ 40.3 รองลงมาคือกรุงเทพมหานครมีค่าใช้จ่ายประมาณ 27.9 พันล้านบาท หรือร้อยละ 25.2 สำหรับโรงแรมและเกสต์เฮาส์ในภาคกลางมีค่าใช้จ่ายประมาณ 22.6 พันล้านบาทหรือร้อยละ 20.4 ส่วนภาคเหนือ และภาคตะวันออกเฉียงเหนือมีค่าใช้จ่ายในการดำเนินกิจการประมาณ 10.9 พันล้านบาท และ 4.6 พันล้านบาทหรือร้อยละ 9.9 และร้อยละ 4.2 ตามลำดับ

ตาราง ฉ รายรับและค่าใช้จ่ายในการดำเนินกิจการของโรงแรมและเกสต์เฮาส์เป็นรายภาค

หน่วย : ล้านบาท

รายการ	ทั่วราชอาณาจักร	กรุงเทพมหานคร	ภาคกลาง	ภาคเหนือ	ภาคตะวันออกเฉียงเหนือ	ภาคใต้
จำนวนโรงแรมและเกสต์เฮาส์ (แห่ง)	9,865	683	2,406	1,922	1,151	3,703
รายรับทั้งสิ้น	150,534.0	33,147.4	33,844.2	17,091.8	8,578.8	57,871.8
<i>เฉลี่ยต่อกิจการ</i>	<i>15.3</i>	<i>48.5</i>	<i>14.1</i>	<i>8.9</i>	<i>7.5</i>	<i>15.6</i>
รายรับจากการขายห้องพัก	102,637.5	20,812.5	24,566.9	10,752.6	6,016.6	40,488.9
<i>เฉลี่ยต่อกิจการ</i>	<i>10.4</i>	<i>30.5</i>	<i>10.2</i>	<i>5.6</i>	<i>5.2</i>	<i>10.9</i>
รายรับจากภัตตาคาร/ห้องอาหาร	30,340.6	7,450.2	6,044.7	3,574.7	1,110.2	12,160.8
<i>เฉลี่ยต่อกิจการ</i>	<i>3.1</i>	<i>10.9</i>	<i>2.5</i>	<i>1.9</i>	<i>1.0</i>	<i>3.3</i>
รายรับจากสถานบันเทิง	5,394.5	2,015.8	692.4	1,165.8	467.5	1,053.0
<i>เฉลี่ยต่อกิจการ</i>	<i>0.6</i>	<i>3.0</i>	<i>0.3</i>	<i>0.6</i>	<i>0.4</i>	<i>0.3</i>
รายรับจากร้านขายของที่ระลึก	744.3	66.1	125.3	28.5	17.7	506.7
<i>เฉลี่ยต่อกิจการ</i>	<i>0.1</i>	<i>0.1</i>	<i>0.1</i>	<i>-</i>	<i>-</i>	<i>0.1</i>
รายรับจากการให้เช่าห้องประชุม/สัมมนา	4,539.8	1,247.2	1,144.4	303.1	843.1	1,002.0
<i>เฉลี่ยต่อกิจการ</i>	<i>0.5</i>	<i>1.8</i>	<i>0.5</i>	<i>0.2</i>	<i>0.7</i>	<i>0.3</i>
รายรับอื่น ๆ	6,877.0	1,555.5	1,270.4	1,266.9	123.6	2,660.6
<i>เฉลี่ยต่อกิจการ</i>	<i>0.7</i>	<i>2.3</i>	<i>0.5</i>	<i>0.7</i>	<i>0.1</i>	<i>0.7</i>
ค่าใช้จ่ายทั้งสิ้น	110,665.7	27,928.7	22,612.2	10,887.6	4,647.7	44,589.5
<i>เฉลี่ยต่อกิจการ</i>	<i>11.2</i>	<i>40.9</i>	<i>9.4</i>	<i>5.7</i>	<i>4.0</i>	<i>12.0</i>
ค่าใช้จ่ายด้านบุคลากร	41,503.1	12,884.6	7,949.0	3,613.3	1,543.3	15,512.9
<i>เฉลี่ยต่อกิจการ</i>	<i>4.2</i>	<i>18.9</i>	<i>3.3</i>	<i>1.9</i>	<i>1.3</i>	<i>4.2</i>
ค่าใช้จ่ายในการดำเนินงาน	69,162.6	15,044.1	14,663.2	7,274.3	3,104.4	29,076.6
<i>เฉลี่ยต่อกิจการ</i>	<i>7.0</i>	<i>22.0</i>	<i>6.1</i>	<i>1.4</i>	<i>2.7</i>	<i>7.9</i>

หมายเหตุ : - ไม่มีข้อมูลหรือข้อมูลมีค่าเป็น 0 หรือมีข้อมูลจำนวนเล็กน้อย

2.9 สรุปข้อมูลที่สำคัญ

ผลจากการสำรวจการประกอบกิจการโรงแรมและเกสต์เฮาส์ พ.ศ. 2555 พบว่าโรงแรมและเกสต์เฮาส์ทั่วประเทศ มีจำนวนทั้งสิ้น 9,865 แห่ง และมีจำนวนห้องพักทั้งสิ้นประมาณ 457,976 ห้อง โดยมีจำนวนผู้เข้าพักทั้งสิ้นประมาณ 93.8 ล้านคน เป็นชาวไทยประมาณ 50.1 ล้านคน ชาวต่างประเทศประมาณ 43.7 ล้านคน

ในด้านการจ้างงาน พบว่า ในปี 2554 มีจำนวนลูกจ้างที่ปฏิบัติงานในโรงแรมและ

เกสต์เฮาส์ทั่วประเทศประมาณ 255,658 คน มีจำนวนลูกจ้างเฉลี่ยต่อกิจการประมาณ 26 คน และได้รับค่าตอบแทนแรงงานเฉลี่ยต่อคนต่อเดือนประมาณ 13,528 บาท

สำหรับรายรับและค่าใช้จ่ายในการดำเนินกิจการของโรงแรมและเกสต์เฮาส์ทั่วประเทศ พบว่า มีมูลค่ารายรับและค่าใช้จ่ายเฉลี่ยต่อกิจการประมาณ 15.3 ล้านบาท และ 11.2 ล้านบาท ตามลำดับ ด้านสัดส่วนของค่าใช้จ่ายต่อรายรับ มีประมาณร้อยละ 73.5

ตาราง ข ข้อมูลที่สำคัญของสถานประกอบการโรงแรมและเกสต์เฮาส์

รายการข้อมูลที่สำคัญ	ปี 2554
จำนวนโรงแรมและเกสต์เฮาส์ (แห่ง)	9,865
- น้อยกว่า 60 ห้อง	8,014
- 60 - 149 ห้อง	1,306
- ตั้งแต่ 150 ห้องขึ้นไป	545
จำนวนห้องพัก (ห้อง)	457,976
- น้อยกว่า 60 ห้อง	200,161
- 60 - 149 ห้อง	115,495
- ตั้งแต่ 150 ห้องขึ้นไป	142,320
จำนวนผู้เข้าพัก (ล้านคน)	93.8
ชาวไทย (ล้านคน)	50.1
ชาวต่างประเทศ (ล้านคน)	43.7
จำนวนลูกจ้าง (คน)	255,658
เฉลี่ยต่อกิจการ (คน)	25.9
ค่าตอบแทนแรงงาน (ล้านบาท)	41,503.1
เฉลี่ยต่อคนต่อเดือน (บาท)	13,528.2
รายรับในการดำเนินกิจการ (ล้านบาท)	150,534.0
เฉลี่ยต่อกิจการ (พันบาท)	15,259.4
ค่าใช้จ่ายในการดำเนินกิจการ (ล้านบาท)	110,665.7
เฉลี่ยต่อกิจการ (พันบาท)	11,218.0
สัดส่วนค่าใช้จ่ายต่อรายรับ (ร้อยละ)	73.5

หมายเหตุ : เป็นข้อมูลผลการดำเนินกิจการในช่วง ม.ค.-ธ.ค. ของปี 2554

ตารางสถิติ

ทั่วราชอาณาจักร

สารบัญตารางสถิติ ทัวราชอาณาจักร

- | | | |
|-------|------|--|
| ตาราง | 1 | จำนวนและร้อยละของโรงแรมและเกสต์เฮาส์ จำแนกตามขนาดของกิจการ และภาค |
| ตาราง | 2 | จำนวนและร้อยละของโรงแรมและเกสต์เฮาส์ จำแนกตามรูปแบบการจัดตั้งตามกฎหมาย ขนาดของกิจการ และภาค |
| ตาราง | 3 | จำนวนและร้อยละของโรงแรมและเกสต์เฮาส์ จำแนกตามระยะเวลาในการดำเนินกิจการ ขนาดของกิจการ และภาค |
| ตาราง | 4 | จำนวนและร้อยละของโรงแรมและเกสต์เฮาส์ จำแนกตามเงินทุนจดทะเบียน ขนาดของกิจการ และภาค |
| ตาราง | 5 | จำนวนและร้อยละของโรงแรมและเกสต์เฮาส์ จำแนกตามสัดส่วนการลงทุนหรือถือหุ้นจากต่างประเทศ ขนาดของกิจการ และภาค |
| ตาราง | 6 | จำนวนและร้อยละของห้องพัก จำแนกตามประเภทห้องพัก ขนาดของกิจการ และภาค |
| ตาราง | 7 | จำนวนและร้อยละของห้องสามัญ จำแนกตามประเภทห้องพัก ขนาดของกิจการ และภาค |
| ตาราง | 8 | จำนวนและร้อยละของผู้เข้าพักชาวไทย และชาวต่างประเทศ จำแนกตามขนาดของกิจการ และภาค |
| ตาราง | 9 | จำนวนและร้อยละของห้องประชุม/สัมมนา หรือห้องจัดเลี้ยง จำแนกตามขนาดความจุ (คน) ขนาดของกิจการ และภาค |
| ตาราง | 10 | จำนวนและร้อยละของโรงแรมและเกสต์เฮาส์ที่มีการจัดประชุม/สัมมนา จำแนกตามจำนวนครั้งของการจัดประชุม/สัมมนา ขนาดของกิจการ และภาค |
| ตาราง | 11 | จำนวนและร้อยละของผู้เข้าร่วมประชุม/สัมมนา ตามจำนวนครั้งของการจัดประชุม/สัมมนา จำแนกตามขนาดของกิจการ และภาค |
| ตาราง | 12 | จำนวนและร้อยละของโรงแรมและเกสต์เฮาส์ที่ดำเนินธุรกิจบริการประเภทต่าง ๆ จำแนกตามลักษณะการดำเนินธุรกิจบริการ ขนาดของกิจการ และภาค |
| ตาราง | 13.1 | จำนวนผู้ใช้บริการภัตตาคาร/ห้องอาหารเฉลี่ยต่อวัน จำแนกตามผู้ใช้บริการ ขนาดของกิจการ และภาค |
| ตาราง | 13.2 | จำนวนผู้ใช้บริการสถานบันเทิงเฉลี่ยต่อวัน จำแนกตามผู้ใช้บริการ ขนาดของกิจการ และภาค |

สารบัญตารางสถิติ ทั่วราชอาณาจักร (ต่อ)

- ตาราง 13.3 จำนวนผู้ใช้บริการร้านขายของที่ระลึกเฉลี่ยต่อวัน จำแนกตามผู้ใช้บริการ ขนาดของกิจการ และภาค
- ตาราง 14 จำนวนและร้อยละของโรงแรมและเกสต์เฮาส์ จำแนกตามการมีสิ่งอำนวยความสะดวกและบริการ ประเภทของสิ่งอำนวยความสะดวก ขนาดของกิจการ และภาค
- ตาราง 15 จำนวนคนทำงานในโรงแรมและเกสต์เฮาส์ จำแนกตามลักษณะการจ้างงาน เพศ ขนาดของกิจการ และภาค
- ตาราง 16 จำนวนคนทำงาน จำนวนห้องพักและจำนวนคนทำงานเฉลี่ยต่อห้องพัก จำแนกตามขนาดของกิจการ และภาค
- ตาราง 17 ค่าตอบแทนแรงงานในปี 2554 จำแนกตามขนาดของกิจการ และภาค
- ตาราง 18 ค่าใช้จ่ายในการดำเนินกิจการของโรงแรมและเกสต์เฮาส์ในปี 2554 จำแนกตามขนาดของกิจการ และภาค
- ตาราง 19 รายรับจากการดำเนินกิจการของโรงแรมและเกสต์เฮาส์ในปี 2554 จำแนกตามขนาดของกิจการ และภาค
- ตาราง 20 มูลค่าสินทรัพย์ถาวรที่เปลี่ยนแปลงระหว่าง มกราคม - ธันวาคม 2554 จำแนกตามขนาดของกิจการ และภาค
- ตาราง 21 มูลค่าตามบัญชีของสินทรัพย์ ณ วันที่ 1 มกราคม 2554 จำแนกตามขนาดของกิจการและภาค
- ตาราง 21 มูลค่าตามบัญชีของสินทรัพย์ ณ วันที่ 31 ธันวาคม 2554 จำแนกตามขนาดของกิจการและภาค (ต่อ)

ตาราง 1 จำนวนและร้อยละของโรงแรมและเกสต์เฮาส์ จำแนกตามขนาดของกิจการ และภาค

TABLE 1 NUMBER AND PERCENTAGE OF HOTELS AND GUEST HOUSES BY SIZE OF ESTABLISHMENT AND REGION

ภาค/ ขนาดของกิจการ	โรงแรม/เกสต์เฮาส์		ห้องพัก		Region/ Size of establishment
	Hotels/guest houses		Room		
	จำนวน Number	ร้อยละ %	จำนวน Number	ร้อยละ %	
ทั่วราชอาณาจักร	9,865	100.0	457,976	100.0	Whole Kingdom
ต่ำกว่า 60 ห้อง	8,014	81.3	200,161	43.7	Less than 60 rooms
60-149 ห้อง	1,306	13.2	115,495	25.2	60-149 rooms
150 ห้องขึ้นไป	545	5.5	142,320	31.1	150 rooms or more
กรุงเทพมหานคร	683	100.0	80,077	100.0	Bangkok
ต่ำกว่า 60 ห้อง	296	43.3	10,403	13.0	Less than 60 rooms
60-149 ห้อง	200	29.3	18,500	23.1	60-149 rooms
150 ห้องขึ้นไป	187	27.4	51,174	63.9	150 rooms or more
กลาง	2,406	100.0	120,414	100.0	Central
ต่ำกว่า 60 ห้อง	1,899	78.9	51,030	42.4	Less than 60 rooms
60-149 ห้อง	366	15.2	32,177	26.7	60-149 rooms
150 ห้องขึ้นไป	141	5.9	37,207	30.9	150 rooms or more
เหนือ	1,922	100.0	72,186	100.0	Northern
ต่ำกว่า 60 ห้อง	1,647	85.7	36,911	51.1	Less than 60 rooms
60-149 ห้อง	220	11.4	18,779	26.0	60-149 rooms
150 ห้องขึ้นไป	55	2.9	16,496	22.9	150 rooms or more
ตะวันออกเฉียงเหนือ	1,151	100.0	39,571	100.0	Northeastern
ต่ำกว่า 60 ห้อง	981	85.2	21,497	54.3	Less than 60 rooms
60-149 ห้อง	143	12.4	12,909	32.6	60-149 rooms
150 ห้องขึ้นไป	27	2.4	5,165	13.1	150 rooms or more
ใต้	3,703	100.0	145,728	100.0	Southern
ต่ำกว่า 60 ห้อง	3,191	86.2	80,320	55.1	Less than 60 rooms
60-149 ห้อง	377	10.2	33,130	22.7	60-149 rooms
150 ห้องขึ้นไป	135	3.6	32,278	22.2	150 rooms or more

ที่มา : การสำรวจการประกอบกิจการโรงแรมและเกสต์เฮาส์ พ.ศ. 2555 สำนักงานสถิติแห่งชาติ กระทรวงเทคโนโลยีสารสนเทศและการสื่อสาร

Source : The 2012 Hotels and Guest houses survey, National Statistical Office, Ministry of Information and Communication Technology.

ตาราง 2 จำนวนและร้อยละของโรงแรมและเกสต์เฮาส์ จำแนกตามรูปแบบการจัดตั้งตามกฎหมาย ขนาดของกิจการ และภาค

TABLE 2 NUMBER AND PERCENTAGE OF HOTELS AND GUEST HOUSES BY FORM OF LEGAL ORGANIZATION, SIZE OF ESTABLISHMENT AND REGION

ภาค/ ขนาดของกิจการ	รวม		ส่วนบุคคล		ห้างหุ้นส่วนสามัญนิติบุคคล		บริษัทจำกัด		Region/ Size of establishment
	Total		ห้างหุ้นส่วนสามัญ ที่ไม่เป็นนิติบุคคล		ห้างหุ้นส่วนจำกัด		บริษัทจำกัด (มหาชน)		
	จำนวน	ร้อยละ	จำนวน	ร้อยละ	จำนวน	ร้อยละ	จำนวน	ร้อยละ	
	Number	%	Number	%	Number	%	Number	%	
ทั่วราชอาณาจักร	9,865	100.0	5,675	57.5	988	10.0	3,202	32.5	Whole Kingdom
ต่ำกว่า 60 ห้อง	8,014	100.0	5,426	67.7	740	9.2	1,848	23.1	Less than 60 rooms
60-149 ห้อง	1,306	100.0	224	17.1	218	16.7	864	66.2	60-149 rooms
150 ห้องขึ้นไป	545	100.0	25	4.6	30	5.5	490	89.9	150 rooms or more
กรุงเทพมหานคร	683	100.0	68	10.0	75	11.0	540	79.0	Bangkok
ต่ำกว่า 60 ห้อง	296	100.0	49	16.6	62	20.9	185	62.5	Less than 60 rooms
60-149 ห้อง	200	100.0	10	5.0	13	6.5	177	88.5	60-149 rooms
150 ห้องขึ้นไป	187	100.0	9	4.8	-	-	178	95.2	150 rooms or more
กลาง	2,406	100.0	1,483	61.6	188	7.8	735	30.6	Central
ต่ำกว่า 60 ห้อง	1,899	100.0	1,391	73.2	129	6.8	379	20.0	Less than 60 rooms
60-149 ห้อง	366	100.0	80	21.9	54	14.7	232	63.4	60-149 rooms
150 ห้องขึ้นไป	141	100.0	12	8.5	5	3.5	124	88.0	150 rooms or more
เหนือ	1,922	100.0	1,304	67.9	185	9.6	433	22.5	Northern
ต่ำกว่า 60 ห้อง	1,647	100.0	1,250	75.9	133	8.1	264	16.0	Less than 60 rooms
60-149 ห้อง	220	100.0	53	24.1	40	18.2	127	57.7	60-149 rooms
150 ห้องขึ้นไป	55	100.0	1	1.8	12	21.8	42	76.4	150 rooms or more
ตะวันออกเฉียงเหนือ	1,151	100.0	849	73.8	128	11.1	174	15.1	Northeastern
ต่ำกว่า 60 ห้อง	981	100.0	809	82.4	86	8.8	86	8.8	Less than 60 rooms
60-149 ห้อง	143	100.0	38	26.6	38	26.6	67	46.8	60-149 rooms
150 ห้องขึ้นไป	27	100.0	2	7.4	4	14.8	21	77.8	150 rooms or more
ใต้	3,703	100.0	1,971	53.2	412	11.1	1,320	35.7	Southern
ต่ำกว่า 60 ห้อง	3,191	100.0	1,927	60.4	330	10.3	934	29.3	Less than 60 rooms
60-149 ห้อง	377	100.0	43	11.4	73	19.4	261	69.2	60-149 rooms
150 ห้องขึ้นไป	135	100.0	1	0.7	9	6.7	125	92.6	150 rooms or more

ที่มา : การสำรวจการประกอบกิจการโรงแรมและเกสต์เฮาส์ พ.ศ. 2555 สำนักงานสถิติแห่งชาติ กระทรวงเทคโนโลยีสารสนเทศและการสื่อสาร

Source : The 2012 Hotels and Guest houses survey, National Statistical Office, Ministry of Information and Communication Technology.

ตาราง 3 จำนวนและร้อยละของโรงแรมและเกสต์เฮาส์ จำแนกตามระยะเวลาในการดำเนินงาน ขนาดของกิจการ และภาค

TABLE 3 NUMBER AND PERCENTAGE OF HOTELS AND GUEST HOUSES BY PERIOD OF OPERATION, SIZE OF ESTABLISHMENT AND REGION

ภาค/ ขนาดของกิจการ	รวม		ระยะเวลาในการดำเนินงาน (ปี) Period of operation (Years)								Region/ Size of establishment
	Total		< 5		5 - 9		10 - 19		≥ 20		
	จำนวน Number	ร้อยละ %	จำนวน Number	ร้อยละ %	จำนวน Number	ร้อยละ %	จำนวน Number	ร้อยละ %	จำนวน Number	ร้อยละ %	
ทั่วราชอาณาจักร	9,865	100.0	2,403	24.4	2,935	29.8	2,441	24.7	2,086	21.1	Whole Kingdom
ต่ำกว่า 60 ห้อง	8,014	100.0	2,169	27.1	2,547	31.8	1,929	24.1	1,369	17.0	Less than 60 rooms
60-149 ห้อง	1,306	100.0	189	14.5	318	24.3	364	27.9	435	33.3	60-149 rooms
150 ห้องขึ้นไป	545	100.0	45	8.3	70	12.8	148	27.2	282	51.7	150 rooms or more
กรุงเทพมหานคร	683	100.0	122	17.9	105	15.4	133	19.4	323	47.3	Bangkok
ต่ำกว่า 60 ห้อง	296	100.0	68	23.0	55	18.6	56	18.9	117	39.5	Less than 60 rooms
60-149 ห้อง	200	100.0	33	16.5	37	18.5	30	15.0	100	50.0	60-149 rooms
150 ห้องขึ้นไป	187	100.0	21	11.2	13	7.0	47	25.1	106	56.7	150 rooms or more
กลาง	2,406	100.0	578	24.0	694	28.8	658	27.4	476	19.8	Central
ต่ำกว่า 60 ห้อง	1,899	100.0	514	27.0	590	31.1	482	25.4	313	16.5	Less than 60 rooms
60-149 ห้อง	366	100.0	50	13.7	78	21.3	133	36.3	105	28.7	60-149 rooms
150 ห้องขึ้นไป	141	100.0	14	10.0	26	18.4	43	30.5	58	41.1	150 rooms or more
เหนือ	1,922	100.0	482	25.1	569	29.6	428	22.3	443	23.0	Northern
ต่ำกว่า 60 ห้อง	1,647	100.0	448	27.2	477	29.0	364	22.1	358	21.7	Less than 60 rooms
60-149 ห้อง	220	100.0	31	14.1	78	35.5	48	21.8	63	28.6	60-149 rooms
150 ห้องขึ้นไป	55	100.0	3	5.4	14	25.5	16	29.1	22	40.0	150 rooms or more
ตะวันออกเฉียงเหนือ	1,151	100.0	320	27.8	322	28.0	265	23.0	244	21.2	Northeastern
ต่ำกว่า 60 ห้อง	981	100.0	303	30.9	286	29.2	210	21.4	182	18.5	Less than 60 rooms
60-149 ห้อง	143	100.0	15	10.5	34	23.8	46	32.2	48	33.5	60-149 rooms
150 ห้องขึ้นไป	27	100.0	2	7.4	2	7.4	9	33.3	14	51.9	150 rooms or more
ใต้	3,703	100.0	901	24.3	1,245	33.6	957	25.9	600	16.2	Southern
ต่ำกว่า 60 ห้อง	3,191	100.0	836	26.2	1,139	35.7	817	25.6	399	12.5	Less than 60 rooms
60-149 ห้อง	377	100.0	60	15.9	91	24.1	107	28.4	119	31.6	60-149 rooms
150 ห้องขึ้นไป	135	100.0	5	3.7	15	11.1	33	24.5	82	60.7	150 rooms or more

ที่มา : การสำรวจการประกอบกิจการโรงแรมและเกสต์เฮาส์ พ.ศ. 2555 สำนักงานสถิติแห่งชาติ กระทรวงเทคโนโลยีสารสนเทศและการสื่อสาร

Source : The 2012 Hotels and Guest houses survey, National Statistical Office, Ministry of Information and Communication Technology.

ตาราง 4 จำนวนและร้อยละของโรงแรมและเกสต์เฮาส์ จำแนกตามเงินทุนจดทะเบียน ขนาดของกิจการ และภาค

TABLE 4 NUMBER AND PERCENTAGE OF HOTELS AND GUEST HOUSES BY VALUE OF REGISTERED CAPITAL, SIZE OF ESTABLISHMENT AND REGION

ภาค/ ขนาดของกิจการ	รวม		เงินทุนจดทะเบียน (ล้านบาท) Value of registered capital (Million Baht)												Region/ Size of establishment
	Total		< 1		1 - 9		10 - 49		50 - 99		100 - 199		≥ 200		
	จำนวน Number	ร้อยละ %	จำนวน Number	ร้อยละ %	จำนวน Number	ร้อยละ %	จำนวน Number	ร้อยละ %	จำนวน Number	ร้อยละ %	จำนวน Number	ร้อยละ %	จำนวน Number	ร้อยละ %	
ทั่วประเทศ	4,190	100.0	332	7.9	2,135	51.0	925	22.1	303	7.2	222	5.3	273	6.5	Whole Kingdom
ต่ำกว่า 60 ห้อง	2,588	100.0	283	11.0	1,564	60.4	502	19.4	128	4.9	55	2.1	56	2.2	Less than 60 rooms
60-149 ห้อง	1,082	100.0	42	3.9	510	47.1	306	28.3	103	9.5	61	5.6	60	5.6	60-149 rooms
150 ห้องขึ้นไป	520	100.0	7	1.3	61	11.7	117	22.5	72	13.9	106	20.4	157	30.2	150 rooms or more
กรุงเทพมหานคร	615	100.0	42	6.8	212	34.5	150	24.4	81	13.2	51	8.3	79	12.8	Bangkok
ต่ำกว่า 60 ห้อง	247	100.0	38	15.4	136	55.1	43	17.4	18	7.3	6	2.4	6	2.4	Less than 60 rooms
60-149 ห้อง	190	100.0	-	-	63	33.2	73	38.4	34	17.9	7	3.7	13	6.8	60-149 rooms
150 ห้องขึ้นไป	178	100.0	4	2.3	13	7.3	34	19.1	29	16.3	38	21.3	60	33.7	150 rooms or more
กลาง	923	100.0	65	7.0	475	51.5	214	23.2	51	5.5	42	4.6	76	8.2	Central
ต่ำกว่า 60 ห้อง	508	100.0	61	12.0	275	54.1	105	20.7	24	4.7	15	3.0	28	5.5	Less than 60 rooms
60-149 ห้อง	286	100.0	3	1.1	168	58.7	69	24.1	22	7.7	6	2.1	18	6.3	60-149 rooms
150 ห้องขึ้นไป	129	100.0	1	0.8	32	24.8	40	31.0	5	3.9	21	16.3	30	23.2	150 rooms or more
เหนือ	618	100.0	82	13.3	349	56.5	91	14.7	31	5.0	28	4.5	37	6.0	Northern
ต่ำกว่า 60 ห้อง	397	100.0	69	17.4	272	68.5	43	10.8	-	-	9	2.3	4	1.0	Less than 60 rooms
60-149 ห้อง	167	100.0	11	6.6	73	43.7	38	22.7	23	13.8	9	5.4	13	7.8	60-149 rooms
150 ห้องขึ้นไป	54	100.0	2	3.7	4	7.4	10	18.5	8	14.8	10	18.5	20	37.1	150 rooms or more
ตะวันออกเฉียงเหนือ	302	100.0	19	6.3	183	60.6	57	18.9	13	4.3	14	4.6	16	5.3	Northeastern
ต่ำกว่า 60 ห้อง	172	100.0	15	8.7	127	73.8	25	14.5	-	-	-	-	5	3.0	Less than 60 rooms
60-149 ห้อง	105	100.0	4	3.8	54	51.4	22	21.0	11	10.5	11	10.5	3	2.8	60-149 rooms
150 ห้องขึ้นไป	25	100.0	-	-	2	8.0	10	40.0	2	8.0	3	12.0	8	32.0	150 rooms or more
ใต้	1,732	100.0	124	7.2	916	52.9	413	23.8	127	7.3	87	5.0	65	3.8	Southern
ต่ำกว่า 60 ห้อง	1,264	100.0	100	7.9	754	59.7	286	22.6	86	6.8	25	2.0	13	1.0	Less than 60 rooms
60-149 ห้อง	334	100.0	24	7.2	152	45.5	104	31.1	13	3.9	28	8.4	13	3.9	60-149 rooms
150 ห้องขึ้นไป	134	100.0	-	-	10	7.5	23	17.2	28	20.9	34	25.3	39	29.1	150 rooms or more

ที่มา : การสำรวจการประกอบกิจการโรงแรมและเกสต์เฮาส์ พ.ศ. 2555 สำนักงานสถิติแห่งชาติ กระทรวงเทคโนโลยีสารสนเทศและการสื่อสาร

Source : The 2012 Hotels and Guest houses survey, National Statistical Office, Ministry of Information and Communication Technology.

ตาราง 5 จำนวนและร้อยละของโรงแรมและเกสต์เฮาส์ จำแนกตามสัดส่วนการลงทุนหรือถือหุ้นจากต่างประเทศ ขนาดของกิจการ และภาค

TABLE 5 NUMBER AND PERCENTAGE OF HOTELS AND GUEST HOUSES BY PROPORTION OF FOREIGN INVESTMENT, SIZE OF ESTABLISHMENT AND REGION

ภาค/ ขนาดของกิจการ	จำนวนโรงแรม/ เกสต์เฮาส์		ไม่มีการลงทุน จากต่างประเทศ		มีการลงทุนจาก ต่างประเทศ		สัดส่วนของการร่วมลงทุนหรือถือหุ้น Proportion of foreign investment or share holding						Region/ Size of establishment
	Number of hotels/ guest houses		No foreign's investment		Foreign's investment		< 10%		10 - 50 %		> 50 %		
	จำนวน Number	ร้อยละ %	จำนวน Number	ร้อยละ %	จำนวน Number	ร้อยละ %	จำนวน Number	ร้อยละ %	จำนวน Number	ร้อยละ %	จำนวน Number	ร้อยละ %	
ทั่วราชอาณาจักร	9,865	100.0	9,515	96.5	350	3.5	10	2.8	318	90.9	22	6.3	Whole Kingdom
ต่ำกว่า 60 ห้อง	8,014	100.0	7,774	97.0	240	3.0	-	-	224	93.3	16	6.7	Less than 60 rooms
60-149 ห้อง	1,306	100.0	1,243	95.2	63	4.8	4	6.3	59	93.7	-	-	60-149 rooms
150 ห้องขึ้นไป	545	100.0	498	91.4	47	8.6	6	12.8	35	74.4	6	12.8	150 rooms or more
กรุงเทพมหานคร	683	100.0	615	90.0	68	10.0	8	11.8	56	82.3	4	5.9	Bangkok
ต่ำกว่า 60 ห้อง	296	100.0	271	91.6	25	8.4	-	-	25	100.0	-	-	Less than 60 rooms
60-149 ห้อง	200	100.0	174	87.0	26	13.0	3	11.5	23	88.5	-	-	60-149 rooms
150 ห้องขึ้นไป	187	100.0	170	90.9	17	9.1	5	29.4	8	47.1	4	23.5	150 rooms or more
กลาง	2,406	100.0	2,366	98.3	40	1.7	1	2.5	37	92.5	2	5.0	Central
ต่ำกว่า 60 ห้อง	1,899	100.0	1,883	99.2	16	0.8	-	-	16	100.0	-	-	Less than 60 rooms
60-149 ห้อง	366	100.0	354	96.7	12	3.3	-	-	12	100.0	-	-	60-149 rooms
150 ห้องขึ้นไป	141	100.0	129	91.5	12	8.5	1	8.3	9	75.0	2	16.7	150 rooms or more
เหนือ	1,922	100.0	1,891	98.4	31	1.6	-	-	15	48.4	16	51.6	Northern
ต่ำกว่า 60 ห้อง	1,647	100.0	1,622	98.5	25	1.5	-	-	9	36.0	16	64.0	Less than 60 rooms
60-149 ห้อง	220	100.0	218	99.1	2	0.9	-	-	2	100.0	-	-	60-149 rooms
150 ห้องขึ้นไป	55	100.0	51	92.7	4	7.3	-	-	4	100.0	-	-	150 rooms or more
ตะวันออกเฉียงเหนือ	1,151	100.0	1,142	99.2	9	0.8	-	-	9	100.0	-	-	Northeastern
ต่ำกว่า 60 ห้อง	981	100.0	972	99.1	9	0.9	-	-	9	100.0	-	-	Less than 60 rooms
60-149 ห้อง	143	100.0	143	100.0	-	-	-	-	-	-	-	-	60-149 rooms
150 ห้องขึ้นไป	27	100.0	27	100.0	-	-	-	-	-	-	-	-	150 rooms or more
ใต้	3,703	100.0	3,501	94.5	202	5.5	1	0.5	201	99.5	-	-	Southern
ต่ำกว่า 60 ห้อง	3,191	100.0	3,026	94.8	165	5.2	-	-	165	100.0	-	-	Less than 60 rooms
60-149 ห้อง	377	100.0	354	93.9	23	6.1	1	4.3	22	95.7	-	-	60-149 rooms
150 ห้องขึ้นไป	135	100.0	121	89.6	14	10.4	-	-	14	100.0	-	-	150 rooms or more

ที่มา : การสำรวจการประกอบกิจการโรงแรมและเกสต์เฮาส์ พ.ศ. 2555 สำนักงานสถิติแห่งชาติ กระทรวงเทคโนโลยีสารสนเทศและการสื่อสาร

Source : The 2012 Hotels and Guest houses survey, National Statistical Office, Ministry of Information and Communication Technology.

ตาราง 6 จำนวนและร้อยละของห้องพัก จำแนกตามประเภทห้องพัก ขนาดของกิจการ และภาค

TABLE 6 NUMBER AND PERCENTAGE OF ROOMS BY TYPE OF ROOM, SIZE OF ESTABLISHMENT AND REGION

ภาค/ ขนาดของกิจการ	จำนวนโรงแรม/ เกสต์เฮาส์ Number of hotels/guest houses	รวม Total		ห้องชุด Suite room		ห้องสามัญ Common room		Region/ Size of establishment
		จำนวน Number	ร้อยละ %	จำนวน Number	ร้อยละ %	จำนวน Number	ร้อยละ %	
ทั่วราชอาณาจักร	9,865	457,976	100.0	29,027	6.3	428,949	93.7	Whole Kingdom
ต่ำกว่า 60 ห้อง	8,014	200,161	100.0	9,977	5.0	190,184	95.0	Less than 60 rooms
60-149 ห้อง	1,306	115,495	100.0	7,649	6.6	107,846	93.4	60-149 rooms
150 ห้องขึ้นไป	545	142,320	100.0	11,401	8.0	130,919	92.0	150 rooms or more
กรุงเทพมหานคร	683	80,077	100.0	8,433	10.5	71,644	89.5	Bangkok
ต่ำกว่า 60 ห้อง	296	10,403	100.0	685	6.6	9,718	93.4	Less than 60 rooms
60-149 ห้อง	200	18,500	100.0	1,930	10.4	16,570	89.6	60-149 rooms
150 ห้องขึ้นไป	187	51,174	100.0	5,818	11.4	45,356	88.6	150 rooms or more
กลาง	2,406	120,414	100.0	7,527	6.2	112,887	93.8	Central
ต่ำกว่า 60 ห้อง	1,899	51,030	100.0	2,732	5.4	48,298	94.6	Less than 60 rooms
60-149 ห้อง	366	32,177	100.0	2,079	6.5	30,098	93.5	60-149 rooms
150 ห้องขึ้นไป	141	37,207	100.0	2,716	7.3	34,491	92.7	150 rooms or more
เหนือ	1,922	72,186	100.0	3,180	4.4	69,006	95.6	Northern
ต่ำกว่า 60 ห้อง	1,647	36,911	100.0	1,253	3.4	35,658	96.6	Less than 60 rooms
60-149 ห้อง	220	18,779	100.0	1,104	5.9	17,675	94.1	60-149 rooms
150 ห้องขึ้นไป	55	16,496	100.0	823	5.0	15,673	95.0	150 rooms or more
ตะวันออกเฉียงเหนือ	1,151	39,571	100.0	1,903	4.8	37,668	95.2	Northeastern
ต่ำกว่า 60 ห้อง	981	21,497	100.0	1,098	5.1	20,399	94.9	Less than 60 rooms
60-149 ห้อง	143	12,909	100.0	492	3.8	12,417	96.2	60-149 rooms
150 ห้องขึ้นไป	27	5,165	100.0	313	6.1	4,852	93.9	150 rooms or more
ใต้	3,703	145,728	100.0	7,984	5.5	137,744	94.5	Southern
ต่ำกว่า 60 ห้อง	3,191	80,320	100.0	4,209	5.2	76,111	94.8	Less than 60 rooms
60-149 ห้อง	377	33,130	100.0	2,044	6.2	31,086	93.8	60-149 rooms
150 ห้องขึ้นไป	135	32,278	100.0	1,731	5.4	30,547	94.6	150 rooms or more

ที่มา : การสำรวจการประกอบกิจการโรงแรมและเกสต์เฮาส์ พ.ศ. 2555 สำนักงานสถิติแห่งชาติ กระทรวงเทคโนโลยีสารสนเทศและการสื่อสาร

Source : The 2012 Hotels and Guest houses survey, National Statistical Office, Ministry of Information and Communication Technology.

ตาราง 7 จำนวนและร้อยละของห้องสามัญ จำแนกตามประเภทห้องพัก ขนาดของกิจการ และภาค

TABLE 7 NUMBER AND PERCENTAGE OF COMMON ROOMS BY TYPE OF ROOM, SIZE OF ESTABLISHMENT AND REGION

ภาค/ ขนาดของกิจการ	ห้องเตียงเดี่ยว Double room																				ห้องเตียงคู่ Twin room						อื่น ๆ Other room						Region/ Size of establishment
	รวม		รวม		ห้องพักที่มี		ห้องพักที่ไม่มี		รวม		ห้องพักที่มี		ห้องพักที่ไม่มี		รวม		ห้องพักที่มี		ห้องพักที่ไม่มี														
	จำนวน	ร้อยละ	จำนวน	ร้อยละ	จำนวน	ร้อยละ	จำนวน	ร้อยละ	จำนวน	ร้อยละ	จำนวน	ร้อยละ	จำนวน	ร้อยละ	จำนวน	ร้อยละ	จำนวน	ร้อยละ	จำนวน	ร้อยละ													
	Number	%	Number	%	Room with air condition	Room without air condition	Room with air condition	Room without air condition	Room with air condition	Room without air condition	Room with air condition	Room without air condition	Room with air condition	Room without air condition	Room with air condition	Room without air condition	Room with air condition	Room without air condition	Room with air condition	Room without air condition													
ทั่วราชอาณาจักร	428,949	100.0	231,044	53.9	208,911	90.4	22,133	9.6	174,545	40.7	167,474	95.9	7,071	4.1	23,360	5.4	19,420	83.1	3,940	16.9	Whole Kingdom												
ต่ำกว่า 60 ห้อง	190,184	100.0	117,240	61.6	99,630	85.0	17,609	15.0	55,252	29.1	50,457	91.3	4,795	8.7	17,692	9.3	13,957	78.9	3,735	21.1	Less than 60 rooms												
60-149 ห้อง	107,846	100.0	56,874	52.7	53,323	93.8	3,550	6.2	47,135	43.7	45,212	95.9	1,924	4.1	3,837	3.6	3,633	94.7	205	5.3	60-149 rooms												
150 ห้องขึ้นไป	130,919	100.0	56,930	43.5	55,957	98.3	974	1.7	72,158	55.1	71,805	99.5	352	0.5	1,830	1.4	1,830	100.0	-	-	150 rooms or more												
กรุงเทพมหานคร	71,644	100.0	39,936	55.7	38,650	96.8	1,286	3.2	31,552	44.1	31,376	99.4	176	0.6	156	0.2	156	100.0	-	-	Bangkok												
ต่ำกว่า 60 ห้อง	9,718	100.0	6,635	68.3	6,191	93.3	444	6.7	3,003	30.9	2,837	94.5	167	5.6	80	0.8	80	100.0	-	-	Less than 60 rooms												
60-149 ห้อง	16,570	100.0	11,673	70.4	11,307	96.9	367	3.1	4,847	29.3	4,837	99.8	10	0.2	50	0.3	50	100.0	-	-	60-149 rooms												
150 ห้องขึ้นไป	45,356	100.0	21,628	47.7	21,152	97.8	476	2.2	23,702	52.3	23,702	100.0	-	-	26	0.1	26	100.0	-	-	150 rooms or more												
กลาง	112,887	100.0	65,045	57.6	60,331	92.7	4,714	7.3	41,922	37.1	40,165	95.8	1,757	4.2	5,920	5.3	5,225	88.3	695	11.7	Central												
ต่ำกว่า 60 ห้อง	48,298	100.0	31,285	64.8	28,110	89.9	3,175	10.1	13,832	28.6	12,616	91.2	1,216	8.8	3,181	6.6	2,623	82.5	558	17.5	Less than 60 rooms												
60-149 ห้อง	30,098	100.0	16,408	54.5	15,264	93.0	1,144	7.0	12,032	40.0	11,627	96.6	405	3.4	1,659	5.5	1,521	91.7	137	8.3	60-149 rooms												
150 ห้องขึ้นไป	34,491	100.0	17,352	50.3	16,957	97.7	395	2.3	16,058	46.6	15,922	99.2	136	0.8	1,081	3.1	1,081	100.0	-	-	150 rooms or more												
เหนือ	69,006	100.0	34,115	49.4	28,746	84.3	5,369	15.7	32,375	46.9	30,224	93.4	2,151	6.6	2,516	3.7	2,168	86.2	348	13.8	Northern												
ต่ำกว่า 60 ห้อง	35,658	100.0	21,159	59.3	16,530	78.1	4,628	21.9	12,363	34.7	10,707	86.6	1,655	13.4	2,137	6.0	1,850	86.6	287	13.4	Less than 60 rooms												
60-149 ห้อง	17,675	100.0	7,405	41.9	6,681	90.2	724	9.8	9,901	56.0	9,406	95.0	495	5.0	370	2.1	309	83.5	61	16.5	60-149 rooms												
150 ห้องขึ้นไป	15,673	100.0	5,552	35.4	5,535	99.7	17	0.3	10,111	64.5	10,111	100.0	-	-	10	0.1	10	100.0	-	-	150 rooms or more												
ตะวันออกเฉียงเหนือ	37,668	100.0	20,161	53.5	16,841	83.5	3,320	16.5	16,308	43.3	14,800	90.8	1,508	9.2	1,199	3.2	1,074	89.6	125	10.4	Northeastern												
ต่ำกว่า 60 ห้อง	20,399	100.0	13,629	66.8	10,824	79.4	2,805	20.6	5,892	28.9	5,146	87.3	746	12.7	878	4.3	753	85.8	125	14.2	Less than 60 rooms												
60-149 ห้อง	12,417	100.0	4,920	39.6	4,424	89.9	495	10.1	7,193	57.9	6,647	92.4	546	7.6	304	2.4	304	100.0	-	-	60-149 rooms												
150 ห้องขึ้นไป	4,852	100.0	1,612	33.2	1,592	98.8	20	1.2	3,223	66.4	3,007	93.3	216	6.7	17	0.4	17	100.0	-	-	150 rooms or more												
ใต้	137,744	100.0	71,787	52.1	64,343	89.6	7,444	10.4	52,388	38.0	50,909	97.2	1,479	2.8	13,569	9.9	10,797	79.6	2,772	20.4	Southern												
ต่ำกว่า 60 ห้อง	76,111	100.0	44,532	58.5	37,975	85.3	6,557	14.7	20,162	26.5	19,151	95.0	1,012	5.0	11,417	15.0	8,651	75.8	2,766	24.2	Less than 60 rooms												
60-149 ห้อง	31,086	100.0	16,468	53.0	15,648	95.0	821	5.0	13,162	42.3	12,695	96.5	468	3.6	1,455	4.7	1,449	99.6	6	0.4	60-149 rooms												
150 ห้องขึ้นไป	30,547	100.0	10,786	35.3	10,720	99.4	66	0.6	19,063	62.4	19,063	100.0	-	-	697	2.3	697	100.0	-	-	150 rooms or more												

ที่มา : การสำรวจการประกอบกิจการโรงแรมและเกสต์เฮาส์ พ.ศ. 2555 สำนักงานสถิติแห่งชาติ กระทรวงเทคโนโลยีสารสนเทศและการสื่อสาร

Source : The 2012 Hotels and Guest houses survey, National Statistical Office, Ministry of Information and Communication Technology.

ตาราง 8 จำนวนและร้อยละของผู้เข้าพักชาวไทย และชาวต่างประเทศ จำแนกตามขนาดของกิจการ และภาค

TABLE 8 NUMBER AND PERCENTAGE OF GUEST BY NATIONALITY, SIZE OF ESTABLISHMENT AND REGION

ภาค/ ขนาดของกิจการ	จำนวนโรงแรม/ เกสต์เฮาส์ Number of hotels/ guest houses	รวม Total		ผู้เข้าพักชาวไทย Thai guest						ผู้เข้าพักชาวต่างประเทศ		Region/ Size of establishment
				รวม Total		คนในพื้นที่ Local		คนนอกพื้นที่ Non local		Foreigner guest		
				จำนวน Number	ร้อยละ %	จำนวน Number	ร้อยละ %	จำนวน Number	ร้อยละ %	จำนวน Number	ร้อยละ %	
ทั่วราชอาณาจักร	9,865	93,853,419	100.0	50,130,220	53.4	18,309,810	36.5	31,820,410	63.5	43,723,199	46.6	Whole Kingdom
ต่ำกว่า 60 ห้อง	8,014	40,412,902	100.0	24,671,446	61.0	11,049,912	44.8	13,621,534	55.2	15,741,456	39.0	Less than 60 rooms
60-149 ห้อง	1,306	23,573,318	100.0	13,407,294	56.9	3,827,307	28.5	9,579,987	71.5	10,166,024	43.1	60-149 rooms
150 ห้องขึ้นไป	545	29,867,199	100.0	12,051,480	40.4	3,432,591	28.5	8,618,889	71.5	17,815,719	59.6	150 rooms or more
กรุงเทพมหานคร	683	17,688,654	100.0	7,876,922	44.5	3,158,842	40.1	4,718,080	59.9	9,811,732	55.5	Bangkok
ต่ำกว่า 60 ห้อง	296	3,160,329	100.0	1,673,951	53.0	872,261	52.1	801,690	47.9	1,486,378	47.0	Less than 60 rooms
60-149 ห้อง	200	4,806,552	100.0	2,293,587	47.7	620,785	27.1	1,672,802	72.9	2,512,965	52.3	60-149 rooms
150 ห้องขึ้นไป	187	9,721,773	100.0	3,909,384	40.2	1,665,796	42.6	2,243,588	57.4	5,812,389	59.8	150 rooms or more
กลาง	2,406	24,755,829	100.0	13,917,892	56.2	5,024,776	36.1	8,893,116	63.9	10,837,937	43.8	Central
ต่ำกว่า 60 ห้อง	1,899	11,816,456	100.0	7,921,824	67.0	3,257,284	41.1	4,664,540	58.9	3,894,632	33.0	Less than 60 rooms
60-149 ห้อง	366	6,158,623	100.0	3,382,074	54.9	1,159,227	34.3	2,222,847	65.7	2,776,549	45.1	60-149 rooms
150 ห้องขึ้นไป	141	6,780,750	100.0	2,613,994	38.6	608,265	23.3	2,005,729	76.7	4,166,756	61.4	150 rooms or more
เหนือ	1,922	14,332,693	100.0	10,612,344	74.0	3,792,200	35.7	6,820,144	64.3	3,720,349	26.0	Northern
ต่ำกว่า 60 ห้อง	1,647	7,627,356	100.0	6,008,547	78.8	2,551,127	42.5	3,457,420	57.5	1,618,809	21.2	Less than 60 rooms
60-149 ห้อง	220	3,369,064	100.0	2,724,042	80.9	737,580	27.1	1,986,462	72.9	645,022	19.1	60-149 rooms
150 ห้องขึ้นไป	55	3,336,273	100.0	1,879,755	56.3	503,493	26.8	1,376,262	73.2	1,456,518	43.7	150 rooms or more
ตะวันออกเฉียงเหนือ	1,151	7,805,936	100.0	7,292,408	93.4	2,882,319	39.5	4,410,089	60.5	513,528	6.6	Northeastern
ต่ำกว่า 60 ห้อง	981	4,038,104	100.0	3,892,771	96.4	1,874,736	48.2	2,018,035	51.8	145,333	3.6	Less than 60 rooms
60-149 ห้อง	143	2,456,374	100.0	2,253,554	91.7	570,224	25.3	1,683,330	74.7	202,820	8.3	60-149 rooms
150 ห้องขึ้นไป	27	1,311,458	100.0	1,146,083	87.4	437,359	38.2	708,724	61.8	165,375	12.6	150 rooms or more
ใต้	3,703	29,270,307	100.0	10,430,654	35.6	3,451,673	33.1	6,978,981	66.9	18,839,653	64.4	Southern
ต่ำกว่า 60 ห้อง	3,191	13,770,657	100.0	5,174,353	37.6	2,494,504	48.2	2,679,849	51.8	8,596,304	62.4	Less than 60 rooms
60-149 ห้อง	377	6,782,705	100.0	2,754,037	40.6	739,491	26.9	2,014,546	73.1	4,028,668	59.4	60-149 rooms
150 ห้องขึ้นไป	135	8,716,945	100.0	2,502,264	28.7	217,678	8.7	2,284,586	91.3	6,214,681	71.3	150 rooms or more

ที่มา : การสำรวจการประกอบกิจการโรงแรมและเกสต์เฮาส์ พ.ศ. 2555 สำนักงานสถิติแห่งชาติ กระทรวงเทคโนโลยีสารสนเทศและการสื่อสาร

Source : The 2012 Hotels and Guest houses survey, National Statistical Office, Ministry of Information and Communication Technology.

ตาราง 9 จำนวนและร้อยละของห้องประชุม/สัมมนา หรือห้องจัดเลี้ยง จำแนกตามขนาดความจุ (คน) ขนาดของกิจการ และภาค

TABLE 9 NUMBER AND PERCENTAGE OF MEETING/SEMINAR ROOM OR CONFERENCE ROOM BY CAPACITY (PERSONS) SIZE OF ESTABLISHMENT AND REGION

ภาค/ ขนาดของกิจการ	จำนวนโรงแรมและเกสต์เฮาส์ ที่มีห้องประชุม/สัมมนา Number of hotels/guest houses With meeting/ seminar rooms	ขนาดความจุของห้องประชุม/สัมมนา หรือห้องจัดเลี้ยง (คน)/Capacity of meeting/seminar or conference room (persons)														Region/
		รวม Total		1 - 49		50 - 199		200 - 299		300 - 399		400 - 499		≥ 500		
	จำนวน Number	ร้อยละ %	จำนวน Number	ร้อยละ %	จำนวน Number	ร้อยละ %	จำนวน Number	ร้อยละ %	จำนวน Number	ร้อยละ %	จำนวน Number	ร้อยละ %	จำนวน Number	ร้อยละ %		
ทั่วราชอาณาจักร	1,948	5,116	100.0	1,097	21.5	2,569	50.2	592	11.6	222	4.3	154	3.0	482	9.4	Whole Kingdom
ต่ำกว่า 60 ห้อง	923	1,378	100.0	377	27.4	815	59.2	130	9.4	24	1.7	7	0.5	25	1.8	Less than 60 rooms
60-149 ห้อง	587	1,583	100.0	321	20.2	824	52.0	196	12.4	61	3.9	58	3.7	123	7.8	60-149 rooms
150 ห้องขึ้นไป	438	2,155	100.0	399	18.5	930	43.1	267	12.4	139	6.5	89	4.1	332	15.4	150 rooms or more
กรุงเทพมหานคร	214	935	100.0	197	21.1	386	41.3	146	15.6	51	5.5	60	6.4	95	10.1	Bangkok
ต่ำกว่า 60 ห้อง	19	25	100.0	6	24.0	13	52.0	6	24.0	-	-	-	-	-	-	Less than 60 rooms
60-149 ห้อง	63	213	100.0	76	35.6	80	37.6	33	15.5	-	-	17	8.0	7	3.3	60-149 rooms
150 ห้องขึ้นไป	132	697	100.0	115	16.5	293	42.0	106	15.2	51	7.3	43	6.2	89	12.8	150 rooms or more
กลาง	620	1,593	100.0	356	22.3	803	50.4	145	9.1	77	4.8	39	2.5	173	10.9	Central
ต่ำกว่า 60 ห้อง	322	548	100.0	175	31.9	296	54.0	48	8.8	9	1.7	3	0.5	17	3.1	Less than 60 rooms
60-149 ห้อง	177	473	100.0	77	16.3	289	61.1	38	8.0	23	4.9	10	2.1	36	7.6	60-149 rooms
150 ห้องขึ้นไป	121	572	100.0	104	18.2	218	38.1	59	10.3	45	7.9	27	4.7	119	20.8	150 rooms or more
เหนือ	418	958	100.0	226	23.6	510	53.2	123	12.8	29	3.0	14	1.5	56	5.9	Northern
ต่ำกว่า 60 ห้อง	235	315	100.0	84	26.7	190	60.3	34	10.8	7	2.2	-	-	-	-	Less than 60 rooms
60-149 ห้อง	132	324	100.0	79	24.4	166	51.2	51	15.7	6	1.9	4	1.2	18	5.6	60-149 rooms
150 ห้องขึ้นไป	51	319	100.0	63	19.7	154	48.3	38	11.9	16	5.0	10	3.1	38	11.9	150 rooms or more
ตะวันออกเฉียงเหนือ	265	685	100.0	113	16.5	340	49.6	95	13.9	44	6.4	28	4.1	65	9.5	Northeastern
ต่ำกว่า 60 ห้อง	147	238	100.0	51	21.4	139	58.4	28	11.8	8	3.4	3	1.3	9	3.7	Less than 60 rooms
60-149 ห้อง	93	313	100.0	49	15.7	142	45.4	45	14.3	21	6.7	21	6.7	35	11.2	60-149 rooms
150 ห้องขึ้นไป	25	134	100.0	12	9.0	59	44.0	22	16.4	16	11.9	4	3.0	21	15.7	150 rooms or more
ใต้	431	945	100.0	205	21.7	530	56.1	83	8.8	21	2.2	13	1.4	93	9.8	Southern
ต่ำกว่า 60 ห้อง	200	252	100.0	61	24.2	177	70.2	14	5.6	-	-	-	-	-	-	Less than 60 rooms
60-149 ห้อง	122	260	100.0	39	15.0	147	56.5	28	10.8	11	4.2	7	2.7	28	10.8	60-149 rooms
150 ห้องขึ้นไป	109	433	100.0	105	24.2	206	47.6	41	9.5	10	2.3	6	1.4	65	15.0	150 rooms or more

ที่มา : การสำรวจการประกอบกิจการโรงแรมและเกสต์เฮาส์ พ.ศ. 2555 สำนักงานสถิติแห่งชาติ กระทรวงเทคโนโลยีสารสนเทศและการสื่อสาร

Source : The 2012 Hotels and Guest houses survey, National Statistical Office, Ministry of Information and Communication Technology.

ตาราง 10 จำนวนและร้อยละของโรงแรมและเกสต์เฮาส์ที่มีการจัดประชุม/สัมมนา จำแนกตามจำนวนครั้งของการจัดประชุม/สัมมนา ขนาดของกิจการ และภาค

TABLE 10 NUMBER AND PERCENTAGE OF HOTELS AND GUEST HOUSES 'S MEETING/SEMINAR ROOMS BY NUMBER OF MEETING/SEMINAR, SIZE OF ESTABLISHMENT AND REGION

ภาค/ ขนาดของกิจการ	จำนวนโรงแรมและเกสต์เฮาส์ มีห้องประชุม/สัมมนา Number of hotels/guest houses With meeting/ seminar rooms	จำนวนครั้งในการจัดประชุม/สัมมนา Number of meeting/seminar												จำนวนการประชุม เฉลี่ยต่อโรงแรมที่มี การจัดการประชุม Average number of meeting per hotel	Region/ Size of establishment
		รวม Total		1 - 9		10 - 39		40 - 69		70 - 99		≥ 100			
		จำนวน Number	ร้อยละ %	จำนวน Number	ร้อยละ %	จำนวน Number	ร้อยละ %	จำนวน Number	ร้อยละ %	จำนวน Number	ร้อยละ %	จำนวน Number	ร้อยละ %		
ทั่วราชอาณาจักร	1,948	1,771	100.0	515	29.1	644	36.4	206	11.6	50	2.8	356	20.1	98.9	Whole Kingdom
ต่ำกว่า 60 ห้อง	923	812	100.0	333	41.0	331	40.8	100	12.3	12	1.5	36	4.4	27.0	Less than 60 rooms
60-149 ห้อง	587	538	100.0	130	24.1	195	36.2	67	12.5	30	5.6	116	21.6	76.1	60-149 rooms
150 ห้องขึ้นไป	438	421	100.0	52	12.4	118	28.0	39	9.3	8	1.9	204	48.4	266.6	150 rooms or more
กรุงเทพมหานคร	214	184	100.0	30	16.3	64	34.8	4	2.2	7	3.8	79	42.9	192.8	Bangkok
ต่ำกว่า 60 ห้อง	19	13	100.0	13	100.0	-	-	-	-	-	-	-	-	4.0	Less than 60 rooms
60-149 ห้อง	63	53	100.0	13	24.5	30	56.6	-	-	3	5.7	7	13.2	31.4	60-149 rooms
150 ห้องขึ้นไป	132	118	100.0	4	3.4	34	28.8	4	3.4	4	3.4	72	61.0	284.6	150 rooms or more
กลาง	620	561	100.0	198	35.3	224	40.0	59	10.5	16	2.8	64	11.4	66.9	Central
ต่ำกว่า 60 ห้อง	322	280	100.0	125	44.6	124	44.3	25	8.9	3	1.1	3	1.1	22.9	Less than 60 rooms
60-149 ห้อง	177	163	100.0	47	28.8	57	35.0	20	12.3	11	6.7	28	17.2	50.6	60-149 rooms
150 ห้องขึ้นไป	121	118	100.0	26	22.0	43	36.4	14	11.9	2	1.7	33	28.0	193.3	150 rooms or more
เหนือ	418	372	100.0	104	28.0	114	30.6	80	21.5	5	1.3	69	18.6	94.2	Northern
ต่ำกว่า 60 ห้อง	235	196	100.0	70	35.7	60	30.6	56	28.6	-	-	10	5.1	30.8	Less than 60 rooms
60-149 ห้อง	132	124	100.0	25	20.2	43	34.7	22	17.7	5	4.0	29	23.4	69.4	60-149 rooms
150 ห้องขึ้นไป	51	52	100.0	9	17.3	11	21.2	2	3.8	-	-	30	57.6	396.9	150 rooms or more
ตะวันออกเฉียงเหนือ	265	249	100.0	36	14.5	96	38.5	33	13.3	15	6.0	69	27.7	112.8	Northeastern
ต่ำกว่า 60 ห้อง	147	132	100.0	23	17.4	62	47.0	19	14.4	9	6.8	19	14.4	51.0	Less than 60 rooms
60-149 ห้อง	93	92	100.0	12	13.0	29	31.5	11	12.0	5	5.4	35	38.1	130.6	60-149 rooms
150 ห้องขึ้นไป	25	25	100.0	1	4.0	5	20.0	3	12.0	1	4.0	15	60.0	374.4	150 rooms or more
ใต้	431	405	100.0	147	36.3	146	36.1	30	7.4	7	1.7	75	18.5	96.3	Southern
ต่ำกว่า 60 ห้อง	200	191	100.0	102	53.4	85	44.5	-	-	-	-	4	2.1	14.1	Less than 60 rooms
60-149 ห้อง	122	106	100.0	33	31.1	36	34.0	14	13.2	6	5.7	17	16.0	98.8	60-149 rooms
150 ห้องขึ้นไป	109	108	100.0	12	11.1	25	23.2	16	14.8	1	0.9	54	50.0	240.1	150 rooms or more

ที่มา : การสำรวจการประกอบกิจการโรงแรมและเกสต์เฮาส์ พ.ศ. 2555 สำนักงานสถิติแห่งชาติ กระทรวงเทคโนโลยีสารสนเทศและการสื่อสาร

Source : The 2012 Hotels and Guest houses survey, National Statistical Office, Ministry of Information and Communication Technology.

ตาราง 11 จำนวนและร้อยละของผู้เข้าร่วมประชุม/สัมมนา ตามจำนวนครั้งของการจัดประชุม/สัมมนา จำแนกตามขนาดของกิจการ และภาค

TABLE 11 NUMBER AND PERCENTAGE OF PARTICIPANTS/SEMINAR BY TIME OF MEETING/SEMINAR BY SIZE OF ESTABLISHMENT AND REGION

ภาค/ ขนาดของกิจการ	จำนวนโรงแรมและเกสต์เฮาส์		จำนวนผู้เข้าร่วมประชุม/สัมมนา ตามจำนวนครั้งของการจัดประชุม/สัมมนา Number of participants/ seminar by times of meeting/seminar										จำนวนผู้เข้าร่วมประชุม/ สัมมนาเฉลี่ยต่อครั้ง Average number of participants/ seminar per time	Region/ Size of establishment		
	Number of hotels/guest houses		รวม		1 - 9		10 - 39		40 - 69		70 - 99				≥ 100	
	มีห้องประชุม/สัมมนา Meeting/seminar room	การจัดประชุม/สัมมนา Meeting/ seminar	จำนวน Number	ร้อยละ %	จำนวน Number	ร้อยละ %	จำนวน Number	ร้อยละ %	จำนวน Number	ร้อยละ %	จำนวน Number	ร้อยละ %			จำนวน Number	ร้อยละ %
ทั่วราชอาณาจักร	1,948	1,771	23,685,208	100.0	216,269	0.9	2,805,113	11.8	1,820,192	7.7	763,066	3.2	18,080,568	76.4	135.2	Whole Kingdom
ต่ำกว่า 60 ห้อง	923	812	1,465,478	100.0	103,497	7.0	379,368	25.9	238,241	16.3	84,428	5.8	659,944	45.0	66.8	Less than 60 rooms
60-149 ห้อง	587	538	4,491,854	100.0	53,338	1.2	500,093	11.1	332,837	7.4	444,120	9.9	3,161,466	70.4	109.6	60-149 rooms
150 ห้องขึ้นไป	438	421	17,727,876	100.0	59,434	0.3	1,925,652	10.9	1,249,114	7.1	234,518	1.3	14,259,158	80.4	157.9	150 rooms or more
กรุงเทพมหานคร	214	184	3,160,965	100.0	15,631	0.5	72,648	2.3	4,675	0.1	84,016	2.7	2,983,995	94.4	88.8	Bangkok
ต่ำกว่า 60 ห้อง	19	13	8,942	100.0	8,942	100.0	-	-	-	-	-	-	-	-	181.3	Less than 60 rooms
60-149 ห้อง	63	53	121,238	100.0	6,307	5.2	24,219	20.0	-	-	20,266	16.7	70,446	58.1	72.3	60-149 rooms
150 ห้องขึ้นไป	132	118	3,030,785	100.0	382	-	48,429	1.6	4,675	0.2	63,750	2.1	2,913,549	96.1	89.5	150 rooms or more
กลาง	620	561	6,102,695	100.0	104,887	1.7	1,258,427	20.6	448,140	7.4	293,172	4.8	3,998,069	65.5	162.6	Central
ต่ำกว่า 60 ห้อง	322	280	602,364	100.0	44,001	7.3	168,336	27.9	71,984	12.0	12,553	2.1	305,490	50.7	94.0	Less than 60 rooms
60-149 ห้อง	177	163	1,132,136	100.0	20,530	1.8	269,192	23.8	128,934	11.4	224,798	19.8	488,682	43.2	137.2	60-149 rooms
150 ห้องขึ้นไป	121	118	4,368,195	100.0	40,356	0.9	820,899	18.8	247,222	5.7	55,821	1.3	3,203,897	73.3	191.1	150 rooms or more
เหนือ	418	372	5,302,921	100.0	40,079	0.8	1,066,261	20.1	189,912	3.6	23,095	0.4	3,983,574	75.1	151.5	Northern
ต่ำกว่า 60 ห้อง	235	196	226,410	100.0	22,533	10.0	47,903	21.1	102,018	45.1	-	-	53,956	23.8	37.5	Less than 60 rooms
60-149 ห้อง	132	124	692,701	100.0	11,193	1.6	92,370	13.3	84,522	12.2	23,095	3.3	481,521	69.5	80.2	60-149 rooms
150 ห้องขึ้นไป	51	52	4,383,810	100.0	6,353	0.1	925,988	21.1	3,372	0.1	-	-	3,448,097	78.7	215.6	150 rooms or more
ตะวันออกเฉียงเหนือ	265	249	2,579,634	100.0	11,689	0.5	194,294	7.5	101,230	3.9	160,412	6.2	2,112,009	81.9	92.0	Northeastern
ต่ำกว่า 60 ห้อง	147	132	440,350	100.0	4,444	1.0	78,134	17.7	64,239	14.6	71,875	16.3	221,658	50.4	65.2	Less than 60 rooms
60-149 ห้อง	93	92	1,176,834	100.0	6,595	0.6	70,220	6.0	29,431	2.5	87,337	7.4	983,251	83.5	98.5	60-149 rooms
150 ห้องขึ้นไป	25	25	962,450	100.0	650	0.1	45,940	4.8	7,560	0.8	1,200	0.1	907,100	94.2	102.8	150 rooms or more
ใต้	431	405	6,538,993	100.0	43,983	0.6	213,483	3.3	1,076,235	16.5	202,371	3.1	5,002,921	76.5	167.7	Southern
ต่ำกว่า 60 ห้อง	200	191	187,412	100.0	23,577	12.6	84,995	45.4	-	-	-	-	78,840	42.0	69.5	Less than 60 rooms
60-149 ห้อง	122	106	1,368,945	100.0	8,713	0.6	44,092	3.2	89,950	6.6	88,624	6.5	1,137,566	83.1	130.7	60-149 rooms
150 ห้องขึ้นไป	109	108	4,982,636	100.0	11,693	0.2	84,396	1.7	986,285	19.8	113,747	2.3	3,786,515	76.0	192.9	150 rooms or more

หมายเหตุ : - ไม่มีข้อมูลหรือข้อมูลมีค่าเป็น 0 หรือมีข้อมูลจำนวนเล็กน้อย

Note : - Nil or zero or negligible amount.

ที่มา : การสำรวจการประกอบกิจการโรงแรมและเกสต์เฮาส์ พ.ศ. 2555 สำนักงานสถิติแห่งชาติ กระทรวงเทคโนโลยีสารสนเทศและการสื่อสาร

Source : The 2012 Hotels and Guest houses survey, National Statistical Office, Ministry of Information and Communication Technology.

ตาราง 12 จำนวนและร้อยละของโรงแรมและเกสต์เฮาส์ที่ดำเนินธุรกิจบริการประเภทต่าง ๆ จำแนกตามลักษณะการดำเนินธุรกิจบริการ ขนาดของกิจการ และภาค

TABLE 12 NUMBER AND PERCENTAGE OF HOTELS AND GUEST HOUSES 'S SERVICE ACTIVITIES BY OPERATED THE BUSINESS, SIZE OF ESTABLISHMENT AND REGION

ภาค/ ประเภทธุรกิจบริการ/ ลักษณะการดำเนินธุรกิจบริการ ^{1/}	รวม		ขนาดของกิจการ (จำนวนห้อง) Size of establishment (rooms)						Region/ Type of service activities/ Operated the business ^{1/}
	Total		< 60		60 - 149		≥ 150		
	จำนวน Number	ร้อยละ %	จำนวน Number	ร้อยละ %	จำนวน Number	ร้อยละ %	จำนวน Number	ร้อยละ %	
ทั่วราชอาณาจักร	Whole Kingdom								
จำนวนโรงแรมฯ ทั้งสิ้น	9,865	100.0	8,014	100.0	1,306	100.0	545	100.0	Number of hotel/guest house
จำนวนโรงแรมฯ ที่มีธุรกิจบริการ	5,223	52.9	3,677	45.9	1,026	78.6	519	95.2	Number of hotel have services activities
ภัตตาคาร/ห้องอาหาร	4,594	88.0	3,101	84.3	973	94.8	519	100.0	Restaurant
ดำเนินการเอง	4,324	94.1	2,933	94.6	903	92.8	489	94.3	Operated manually
ให้ผู้อื่นดำเนินการ	269	5.9	169	5.4	70	7.2	30	5.8	Operated by other
สถานบันเทิง	1,058	20.3	554	15.1	271	26.4	233	44.9	Entertainment
ดำเนินการเอง	864	81.7	450	81.2	225	83.0	189	81.1	Operated manually
ให้ผู้อื่นดำเนินการ	194	18.3	104	18.8	46	17.0	44	18.9	Operated by other
บริการรถแท็กซี่/รถลีมูซีน	1,368	26.2	855	23.2	300	29.2	213	41.0	Taxi service/limousine
ดำเนินการเอง	675	49.3	432	50.5	155	51.7	88	41.3	Operated manually
ให้ผู้อื่นดำเนินการ	693	50.7	423	49.5	145	48.3	125	58.7	Operated by other
ตัดผม - เสริมสวย	294	5.6	114	3.1	75	7.3	105	20.2	Barber - saloon
ดำเนินการเอง	105	35.7	6	5.3	38	50.7	61	58.1	Operated manually
ให้ผู้อื่นดำเนินการ	189	64.3	108	94.7	37	49.3	44	41.9	Operated by other
สปา	1,005	19.3	596	16.2	227	22.1	183	35.2	Spa
ดำเนินการเอง	651	64.7	359	60.2	159	70.0	133	72.7	Operated manually
ให้ผู้อื่นดำเนินการ	355	35.3	237	39.8	68	30.0	50	27.3	Operated by other
นวดแผนไทย	1,420	27.2	804	21.9	353	34.4	262	50.5	Massage
ดำเนินการเอง	821	57.8	422	52.5	210	59.5	187	71.4	Operated manually
ให้ผู้อื่นดำเนินการ	599	42.2	382	47.5	143	40.5	75	28.6	Operated by other
บริการนำเที่ยว	1,379	26.4	957	26.0	235	22.9	187	36.0	Tour services
ดำเนินการเอง	701	50.8	487	50.9	126	53.6	88	47.1	Operated manually
ให้ผู้อื่นดำเนินการ	678	49.2	470	49.1	109	46.4	99	52.9	Operated by other
ร้านขายของที่ระลึก	706	13.5	425	11.6	141	13.7	141	27.2	Souvenir shop
ดำเนินการเอง	529	74.9	351	82.6	96	68.1	82	58.2	Operated manually
ให้ผู้อื่นดำเนินการ	177	25.1	74	17.4	45	31.9	59	41.8	Operated by other
อื่น ๆ	297	5.7	221	6.0	58	5.6	19	3.6	Others
ดำเนินการเอง	258	86.9	196	88.7	44	75.9	19	100.0	Operated manually
ให้ผู้อื่นดำเนินการ	39	13.1	25	11.3	14	24.1	-	-	Operated by other

ตาราง 12 จำนวนและร้อยละของโรงแรมและเกสต์เฮาส์ที่ดำเนินธุรกิจบริการประเภทต่าง ๆ จำแนกตามลักษณะการดำเนินธุรกิจบริการ ขนาดของกิจการ และภาค (ต่อ)

TABLE 12 NUMBER AND PERCENTAGE OF HOTELS AND GUEST HOUSES 'S SERVICE ACTIVITIES BY OPERATED THE BUSINESS, SIZE OF ESTABLISHMENT AND REGION (Cont'd)

ภาค/ ประเภทธุรกิจบริการ/ ลักษณะการดำเนินธุรกิจบริการ ^{1/}	รวม		ขนาดของกิจการ (จำนวนห้อง) Size of establishment (rooms)						Region/ Type of service activities/ Operated the business ^{1/}
	Total		< 60		60 - 149		≥ 150		
	จำนวน Number	ร้อยละ %	จำนวน Number	ร้อยละ %	จำนวน Number	ร้อยละ %	จำนวน Number	ร้อยละ %	
กรุงเทพมหานคร									Bangkok
จำนวนโรงแรมฯ ทั้งสิ้น	683	100.0	296	100.0	200	100.0	187	100.0	Number of hotel/guest house
จำนวนโรงแรมฯ ที่มีธุรกิจบริการ	481	70.4	154	52.0	157	78.5	170	90.9	Number of hotel have services activities
ภัตตาคาร/ห้องอาหาร	468	97.3	142	92.2	157	100.0	170	100.0	Restaurant
ดำเนินการเอง	347	74.1	93	65.5	110	70.1	144	84.7	Operated manually
ให้ผู้อื่นดำเนินการ	121	25.9	49	34.5	47	29.9	26	15.3	Operated by other
สถานบันเทิง	130	27.0	31	20.1	27	17.2	72	42.4	Entertainment
ดำเนินการเอง	73	56.2	6	19.4	20	74.1	47	65.3	Operated manually
ให้ผู้อื่นดำเนินการ	57	43.8	25	80.6	7	25.9	25	34.7	Operated by other
บริการรถแท็กซี่/รถลีมูซีน	177	36.8	31	20.1	70	44.6	76	44.7	Taxi service/limousine
ดำเนินการเอง	31	17.5	-	-	10	14.3	21	27.6	Operated manually
ให้ผู้อื่นดำเนินการ	146	82.5	31	100.0	60	85.7	55	72.4	Operated by other
ตัดผม - เสริมสวย	63	13.1	12	7.8	16	10.2	35	20.6	Barber - saloon
ดำเนินการเอง	18	28.6	6	50.0	3	18.7	9	25.7	Operated manually
ให้ผู้อื่นดำเนินการ	45	71.4	6	50.0	13	81.3	26	74.3	Operated by other
สปา	94	19.5	19	12.3	20	12.7	55	32.4	Spa
ดำเนินการเอง	39	41.5	6	31.6	3	15.0	30	54.5	Operated manually
ให้ผู้อื่นดำเนินการ	55	58.5	13	68.4	17	85.0	25	45.5	Operated by other
นวดแผนไทย	136	28.3	25	16.2	43	27.4	68	40.0	Massage
ดำเนินการเอง	56	41.2	-	-	13	30.2	43	63.2	Operated manually
ให้ผู้อื่นดำเนินการ	80	58.8	25	100.0	30	69.8	25	36.8	Operated by other
บริการนำเที่ยว	108	22.5	31	20.1	27	17.2	50	29.4	Tour services
ดำเนินการเอง	8	7.4	-	-	-	-	8	16.0	Operated manually
ให้ผู้อื่นดำเนินการ	100	92.6	31	100.0	27	100.0	42	84.0	Operated by other
ร้านขายของที่ระลึก	77	16.0	12	7.8	13	8.3	52	30.6	Souvenir shop
ดำเนินการเอง	31	40.3	6	50.0	3	23.1	22	42.3	Operated manually
ให้ผู้อื่นดำเนินการ	46	59.7	6	50.0	10	76.9	30	57.7	Operated by other
อื่น ๆ	13	2.7	6	4.0	7	4.5	-	-	Others
ดำเนินการเอง	3	23.1	-	-	3	42.9	-	-	Operated manually
ให้ผู้อื่นดำเนินการ	10	76.9	6	100.0	4	57.1	-	-	Operated by other

ตาราง 12 จำนวนและร้อยละของโรงแรมและเกสต์เฮาส์ที่ดำเนินธุรกิจบริการประเภทต่าง ๆ จำแนกตามลักษณะการดำเนินธุรกิจบริการ ขนาดของกิจการ และภาค (ต่อ)

TABLE 12 NUMBER AND PERCENTAGE OF HOTELS AND GUEST HOUSES 'S SERVICE ACTIVITIES BY OPERATED THE BUSINESS, SIZE OF ESTABLISHMENT AND REGION (Cont'd)

ภาค/ ประเภทธุรกิจบริการ/ ลักษณะการดำเนินธุรกิจบริการ ^{1/}	รวม		ขนาดของกิจการ (จำนวนห้อง) Size of establishment (rooms)						Region/ Type of service activities/ Operated the business ^{1/}
	Total		< 60		60 - 149		≥ 150		
	จำนวน	ร้อยละ	จำนวน	ร้อยละ	จำนวน	ร้อยละ	จำนวน	ร้อยละ	
	Number	%	Number	%	Number	%	Number	%	
กลาง									Central
จำนวนโรงแรมฯ ทั้งสิ้น	2,406	100.0	1,899	100.0	366	100.0	141	100.0	Number of hotel/guest house
จำนวนโรงแรมฯ ที่มีธุรกิจบริการ	1,314	54.6	892	47.0	287	78.4	134	95.0	Number of hotel have services activities
ภัตตาคาร/ห้องอาหาร	1,173	89.2	764	85.6	275	95.8	134	100.0	Restaurant
ดำเนินการเอง	1,133	96.6	734	96.1	266	96.7	133	99.2	Operated manually
ให้ผู้อื่นดำเนินการ	40	3.4	30	3.9	9	3.3	1	0.8	Operated by other
สถานบันเทิง	257	19.5	128	14.3	63	22.0	65	48.5	Entertainment
ดำเนินการเอง	226	88.0	108	84.4	53	84.1	65	100.0	Operated manually
ให้ผู้อื่นดำเนินการ	31	12.0	20	15.6	10	15.9	-	-	Operated by other
บริการรถแท็กซี่/รถลีมูซีน	231	17.6	130	14.5	61	21.3	40	29.9	Taxi service/limousine
ดำเนินการเอง	103	44.5	60	46.1	21	34.4	22	55.0	Operated manually
ให้ผู้อื่นดำเนินการ	128	55.5	70	53.9	40	65.6	18	45.0	Operated by other
ตัดผม - เสริมสวย	62	4.7	21	2.3	20	7.0	21	15.7	Barber - saloon
ดำเนินการเอง	24	38.7	-	-	12	60.0	12	57.1	Operated manually
ให้ผู้อื่นดำเนินการ	38	61.3	21	100.0	8	40.0	9	42.9	Operated by other
สปา	242	18.4	111	12.4	60	20.9	71	53.0	Spa
ดำเนินการเอง	177	73.1	70	63.1	50	83.3	56	78.9	Operated manually
ให้ผู้อื่นดำเนินการ	65	26.9	41	36.9	10	16.7	15	21.1	Operated by other
นวดแผนไทย	408	31.1	230	25.7	109	37.9	70	52.2	Massage
ดำเนินการเอง	231	56.6	111	48.3	69	63.3	52	74.3	Operated manually
ให้ผู้อื่นดำเนินการ	177	43.4	119	51.7	40	36.7	18	25.7	Operated by other
บริการนำเที่ยว	305	23.2	230	25.8	46	16.0	29	21.6	Tour services
ดำเนินการเอง	189	62.0	144	62.6	25	54.4	20	69.0	Operated manually
ให้ผู้อื่นดำเนินการ	116	38.0	86	37.4	21	45.6	9	31.0	Operated by other
ร้านขายของที่ระลึก	201	15.3	122	13.7	46	15.7	33	24.6	Souvenir shop
ดำเนินการเอง	167	83.1	107	87.7	36	78.3	24	72.7	Operated manually
ให้ผู้อื่นดำเนินการ	34	16.9	15	12.3	10	21.7	9	27.3	Operated by other
อื่น ๆ	97	7.4	68	7.6	17	5.9	12	8.9	Others
ดำเนินการเอง	77	79.4	52	76.5	13	76.5	12	100.0	Operated manually
ให้ผู้อื่นดำเนินการ	20	20.6	16	23.5	4	23.5	-	-	Operated by other

ตาราง 12 จำนวนและร้อยละของโรงแรมและเกสต์เฮาส์ที่ดำเนินธุรกิจบริการประเภทต่าง ๆ จำแนกตามลักษณะการดำเนินธุรกิจบริการ ขนาดของกิจการ และภาค (ต่อ)

TABLE 12 NUMBER AND PERCENTAGE OF HOTELS AND GUEST HOUSES 'S SERVICE ACTIVITIES BY OPERATED THE BUSINESS, SIZE OF ESTABLISHMENT AND REGION (Cont'd)

ภาค/ ประเภทธุรกิจบริการ/ ลักษณะการดำเนินธุรกิจบริการ ^{1/}	รวม		ขนาดของกิจการ (จำนวนห้อง) Size of establishment (rooms)						Region/ Type of service activities/ Operated the business ^{1/}
	Total		< 60		60 - 149		≥ 150		
	จำนวน Number	ร้อยละ %	จำนวน Number	ร้อยละ %	จำนวน Number	ร้อยละ %	จำนวน Number	ร้อยละ %	
เหนือ	Northern								
จำนวนโรงแรมฯ ทั้งสิ้น	1,922	100.0	1,647	100.0	220	100.0	55	100.0	Number of hotel/guest house
จำนวนโรงแรมฯ ที่มีธุรกิจบริการ	827	43.0	600	36.4	171	77.7	55	100.0	Number of hotel have services activities
ภัตตาคาร/ห้องอาหาร	714	86.3	495	82.5	163	95.3	55	100.0	Restaurant
ดำเนินการเอง	693	97.1	480	96.9	158	96.9	55	100.0	Operated manually
ให้ผู้อื่นดำเนินการ	21	2.9	15	3.1	5	3.1	-	-	Operated by other
สถานบันเทิง	130	15.7	64	10.7	42	24.5	24	43.6	Entertainment
ดำเนินการเอง	121	93.1	61	95.3	36	85.7	24	100.0	Operated manually
ให้ผู้อื่นดำเนินการ	9	6.9	3	4.7	6	14.3	-	-	Operated by other
บริการรถแท็กซี่/รถลีมูซีน	232	28.1	156	26.0	47	27.5	29	52.7	Taxi service/limousine
ดำเนินการเอง	153	65.9	95	61.0	37	78.7	21	72.4	Operated manually
ให้ผู้อื่นดำเนินการ	79	34.1	61	39.0	10	21.3	8	27.6	Operated by other
ตัดผม - เสริมสวย	56	6.7	36	6.0	10	5.8	10	18.2	Barber - saloon
ดำเนินการเอง	10	17.9	-	-	5	50.0	5	50.0	Operated manually
ให้ผู้อื่นดำเนินการ	46	82.1	36	100.0	5	50.0	5	50.0	Operated by other
สปา	132	15.9	77	12.8	34	19.9	21	38.2	Spa
ดำเนินการเอง	64	48.5	27	35.1	24	70.6	13	61.9	Operated manually
ให้ผู้อื่นดำเนินการ	68	51.5	50	64.9	10	29.4	8	38.1	Operated by other
นวดแผนไทย	223	27.0	143	23.8	47	27.5	33	60.0	Massage
ดำเนินการเอง	76	34.1	29	20.3	26	55.3	21	63.6	Operated manually
ให้ผู้อื่นดำเนินการ	147	65.9	114	79.7	21	44.7	12	36.4	Operated by other
บริการนำเที่ยว	241	29.1	188	31.3	28	15.8	25	45.5	Tour services
ดำเนินการเอง	86	35.7	60	32.0	15	53.6	11	44.0	Operated manually
ให้ผู้อื่นดำเนินการ	155	64.3	128	68.0	13	46.4	14	56.0	Operated by other
ร้านขายของที่ระลึก	135	16.3	92	15.3	29	16.9	14	25.5	Souvenir shop
ดำเนินการเอง	94	69.6	72	78.3	21	72.4	1	7.1	Operated manually
ให้ผู้อื่นดำเนินการ	41	30.4	20	21.7	8	27.6	13	92.9	Operated by other
อื่น ๆ	61	7.4	45	7.5	13	7.6	3	5.5	Others
ดำเนินการเอง	55	90.2	42	93.3	10	76.9	3	100.0	Operated manually
ให้ผู้อื่นดำเนินการ	6	9.8	3	6.7	3	23.1	-	-	Operated by other

ตาราง 12 จำนวนและร้อยละของโรงแรมและเกสต์เฮาส์ที่ดำเนินธุรกิจบริการประเภทต่าง ๆ จำแนกตามลักษณะการดำเนินธุรกิจบริการ ขนาดของกิจการ และภาค (ต่อ)

TABLE 12 NUMBER AND PERCENTAGE OF HOTELS AND GUEST HOUSES 'S SERVICE ACTIVITIES BY OPERATED THE BUSINESS, SIZE OF ESTABLISHMENT AND REGION (Cont'd)

ภาค/ ประเภทธุรกิจบริการ/ ลักษณะการดำเนินธุรกิจบริการ ^{1/}	รวม		ขนาดของกิจการ (จำนวนห้อง) Size of establishment (rooms)						Region/ Type of service activities/ Operated the business ^{1/}
	Total		< 60		60 - 149		≥ 150		
	จำนวน	ร้อยละ	จำนวน	ร้อยละ	จำนวน	ร้อยละ	จำนวน	ร้อยละ	
	Number	%	Number	%	Number	%	Number	%	
ตะวันออกเฉียงเหนือ									Northeastern
จำนวนโรงแรมฯ ทั้งสิ้น	1,151	100.0	981	100.0	143	100.0	27	100.0	Number of hotel/guest house
จำนวนโรงแรมฯ ที่มีธุรกิจบริการ	391	34.0	256	26.1	108	75.5	27	100.0	Number of hotel have services activities
ภัตตาคาร/ห้องอาหาร	292	74.7	163	63.7	102	94.4	27	100.0	Restaurant
ดำเนินการเอง	278	95.2	154	94.5	98	96.1	26	96.3	Operated manually
ให้ผู้อื่นดำเนินการ	14	4.8	9	5.5	4	3.9	1	3.7	Operated by other
สถานบันเทิง	125	31.9	54	21.1	52	48.2	19	70.4	Entertainment
ดำเนินการเอง	104	83.2	41	75.9	46	88.5	17	89.5	Operated manually
ให้ผู้อื่นดำเนินการ	21	16.8	13	24.1	6	11.5	2	10.5	Operated by other
บริการรถแท็กซี่/รถลีมูซีน	26	6.7	10	3.9	8	7.4	8	29.6	Taxi service/limousine
ดำเนินการเอง	20	76.9	8	80.0	6	75.0	6	75.0	Operated manually
ให้ผู้อื่นดำเนินการ	6	23.1	2	20.0	2	25.0	2	25.0	Operated by other
ตัดผม - เสริมสวย	22	5.6	7	2.7	7	6.5	8	29.6	Barber - saloon
ดำเนินการเอง	9	40.9	-	-	2	28.6	7	87.5	Operated manually
ให้ผู้อื่นดำเนินการ	13	59.1	7	100.0	5	71.4	1	12.5	Operated by other
สปา	38	9.7	24	9.4	8	7.4	6	22.2	Spa
ดำเนินการเอง	32	84.2	22	91.7	5	62.5	5	83.3	Operated manually
ให้ผู้อื่นดำเนินการ	6	15.8	2	8.3	3	37.5	1	16.7	Operated by other
นวดแผนไทย	74	19.0	39	15.2	25	23.2	10	37.0	Massage
ดำเนินการเอง	50	67.6	27	69.2	15	60.0	8	80.0	Operated manually
ให้ผู้อื่นดำเนินการ	24	32.4	12	30.8	10	40.0	2	20.0	Operated by other
บริการนำเที่ยว	40	10.2	28	10.9	3	2.8	9	33.3	Tour services
ดำเนินการเอง	28	70.0	20	71.4	3	100.0	5	55.6	Operated manually
ให้ผู้อื่นดำเนินการ	12	30.0	8	28.6	-	-	4	44.4	Operated by other
ร้านขายของที่ระลึก	69	17.7	47	18.4	11	10.2	11	40.7	Souvenir shop
ดำเนินการเอง	64	92.7	45	95.7	11	100.0	8	72.7	Operated manually
ให้ผู้อื่นดำเนินการ	5	7.3	2	4.3	-	-	3	27.3	Operated by other
อื่น ๆ	61	15.6	47	18.4	14	12.9	-	-	Others
ดำเนินการเอง	59	97.7	47	100.0	12	85.7	-	-	Operated manually
ให้ผู้อื่นดำเนินการ	2	2.3	-	-	2	14.3	-	-	Operated by other

ตาราง 12 จำนวนและร้อยละของโรงแรมและเกสต์เฮาส์ที่ดำเนินธุรกิจบริการประเภทต่าง ๆ จำแนกตามลักษณะการดำเนินธุรกิจบริการ ขนาดของกิจการ และภาค (ต่อ)

TABLE 12 NUMBER AND PERCENTAGE OF HOTELS AND GUEST HOUSES 'S SERVICE ACTIVITIES BY OPERATED THE BUSINESS, SIZE OF ESTABLISHMENT AND REGION (Cont'd)

ภาค/ ประเภทธุรกิจบริการ/ ลักษณะการดำเนินธุรกิจบริการ ^{1/}	รวม		ขนาดของกิจการ (จำนวนห้อง) Size of establishment (rooms)						Region/ Type of service activities/ Operated the business ^{1/}
	Total		< 60		60 - 149		≥ 150		
	จำนวน	ร้อยละ	จำนวน	ร้อยละ	จำนวน	ร้อยละ	จำนวน	ร้อยละ	
	Number	%	Number	%	Number	%	Number	%	
ใต้									Southern
จำนวนโรงแรมฯ ทั้งสิ้น	3,703	100.0	3,191	100.0	377	100.0	135	100.0	Number of hotel/guest house
จำนวนโรงแรมฯ ที่มีธุรกิจบริการ	2,210	59.7	1,774	55.6	303	80.3	133	98.5	Number of hotel have services activities
ภัตตาคาร/ห้องอาหาร	1,947	88.1	1,537	86.6	277	91.4	133	100.0	Restaurant
ดำเนินการเอง	1,873	96.2	1,473	95.8	270	97.5	131	98.5	Operated manually
ให้ผู้อื่นดำเนินการ	74	3.8	64	4.2	7	2.5	2	1.5	Operated by other
สถานบันเทิง	416	18.8	277	15.6	87	28.7	52	39.1	Entertainment
ดำเนินการเอง	340	81.7	234	84.5	70	80.5	35	67.3	Operated manually
ให้ผู้อื่นดำเนินการ	76	18.3	43	15.5	17	19.5	17	32.7	Operated by other
บริการรถแท็กซี่/รถลีมูซีน	700	31.7	526	29.7	114	37.6	60	45.1	Taxi service/limousine
ดำเนินการเอง	366	52.3	267	50.8	80	70.2	19	31.7	Operated manually
ให้ผู้อื่นดำเนินการ	334	47.7	259	49.2	34	29.8	41	68.3	Operated by other
ตัดผม - เสริมสวย	91	4.1	38	2.1	22	7.2	31	23.3	Barber - saloon
ดำเนินการเอง	44	48.3	-	-	16	72.7	28	90.3	Operated manually
ให้ผู้อื่นดำเนินการ	47	51.7	38	100.0	6	27.3	3	9.7	Operated by other
สปา	500	22.6	365	20.6	105	34.7	30	22.6	Spa
ดำเนินการเอง	339	67.8	234	64.1	76	72.4	29	96.7	Operated manually
ให้ผู้อื่นดำเนินการ	161	32.2	131	35.9	29	27.6	1	3.3	Operated by other
นวดแผนไทย	578	26.2	368	20.7	129	42.6	81	61.0	Massage
ดำเนินการเอง	408	70.6	257	69.8	87	67.4	64	79.0	Operated manually
ให้ผู้อื่นดำเนินการ	170	29.4	111	30.2	42	32.6	17	21.0	Operated by other
บริการนำเที่ยว	684	31.0	480	27.1	131	43.2	73	54.9	Tour services
ดำเนินการเอง	390	57.0	263	54.8	83	63.4	44	60.3	Operated manually
ให้ผู้อื่นดำเนินการ	294	43.0	217	45.2	48	36.6	29	39.7	Operated by other
ร้านขายของที่ระลึก	225	10.2	151	8.5	42	13.8	31	23.3	Souvenir shop
ดำเนินการเอง	174	77.3	121	80.1	25	59.5	27	87.1	Operated manually
ให้ผู้อื่นดำเนินการ	51	22.7	30	19.9	17	40.5	4	12.9	Operated by other
อื่น ๆ	66	3.0	55	3.1	7	2.3	4	3.0	Others
ดำเนินการเอง	64	97.0	55	100.0	5	71.4	4	100.0	Operated manually
ให้ผู้อื่นดำเนินการ	2	3.0	-	-	2	28.6	-	-	Operated by other

หมายเหตุ : ^{1/} โรงแรมและเกสต์เฮาส์ 1 แห่ง สามารถตอบได้มากกว่า 1 คำตอบ

Note : A hotel/guest house can respond more than one choice

ที่มา : การสำรวจการประกอบกิจการโรงแรมและเกสต์เฮาส์ พ.ศ. 2555 สำนักงานสถิติแห่งชาติ กระทรวงเทคโนโลยีสารสนเทศและการสื่อสาร

Source : The 2012 Hotels and Guest houses survey, National Statistical Office, Ministry of Information and Communication Technology.

ตาราง 13.1 จำนวนผู้ใช้บริการภัตตาคาร/ห้องอาหารเฉลี่ยต่อวัน จำแนกตามผู้ใช้บริการ ขนาดของกิจการ และภาค

TABLE 13.1 AVERAGE GUEST PER DAY IN THE RESTAURANT BY TYPE OF GUEST, SIZE OF ESTABLISHMENT AND REGION

ภาค/ ขนาดของกิจการ	รวม Total	จำนวนผู้ใช้บริการภัตตาคาร/ห้องอาหารเฉลี่ยต่อวัน Average guest per day in the restaurant				Region/ Size of establishment
		ชาวไทย Thai		ชาวต่างประเทศ Foreigner		
		จำนวน Number	ร้อยละ %	จำนวน Number	ร้อยละ %	
ทั่วราชอาณาจักร	301,022	136,762	45.4	164,260	54.6	Whole Kingdom
ต่ำกว่า 60 ห้อง	133,697	53,788	40.2	79,909	59.8	Less than 60 rooms
60-149 ห้อง	69,607	36,302	52.2	33,305	47.8	60-149 rooms
150 ห้องขึ้นไป	97,718	46,672	47.8	51,046	52.2	150 rooms or more
กรุงเทพมหานคร	50,900	28,522	56.0	22,378	44.0	Bangkok
ต่ำกว่า 60 ห้อง	3,120	834	26.7	2,286	73.3	Less than 60 rooms
60-149 ห้อง	13,780	7,530	54.7	6,250	45.3	60-149 rooms
150 ห้องขึ้นไป	34,000	20,158	59.3	13,842	40.7	150 rooms or more
กลาง	88,875	37,763	42.5	51,112	57.5	Central
ต่ำกว่า 60 ห้อง	41,017	19,777	48.2	21,240	51.8	Less than 60 rooms
60-149 ห้อง	19,924	8,290	41.6	11,634	58.4	60-149 rooms
150 ห้องขึ้นไป	27,934	9,696	34.7	18,238	65.3	150 rooms or more
เหนือ	33,493	21,961	65.6	11,532	34.4	Northern
ต่ำกว่า 60 ห้อง	14,864	8,874	59.7	5,990	40.3	Less than 60 rooms
60-149 ห้อง	10,255	7,079	69.0	3,176	31.0	60-149 rooms
150 ห้องขึ้นไป	8,374	6,008	71.7	2,366	28.3	150 rooms or more
ตะวันออกเฉียงเหนือ	16,834	14,514	86.2	2,320	13.8	Northeastern
ต่ำกว่า 60 ห้อง	4,372	3,885	88.9	487	11.1	Less than 60 rooms
60-149 ห้อง	9,197	7,850	85.3	1,347	14.7	60-149 rooms
150 ห้องขึ้นไป	3,265	2,779	85.1	486	14.9	150 rooms or more
ใต้	110,920	34,002	30.7	76,918	69.3	Southern
ต่ำกว่า 60 ห้อง	70,324	20,418	29.0	49,906	71.0	Less than 60 rooms
60-149 ห้อง	16,451	5,553	33.8	10,898	66.2	60-149 rooms
150 ห้องขึ้นไป	24,145	8,031	33.3	16,114	66.7	150 rooms or more

ที่มา : การสำรวจการประกอบกิจการโรงแรมและเกสต์เฮาส์ พ.ศ. 2555 สำนักงานสถิติแห่งชาติ กระทรวงเทคโนโลยีสารสนเทศและการสื่อสาร

Source : The 2012 Hotels and Guest houses survey, National Statistical Office, Ministry of Information and Communication Technology.

ตาราง 13.2 จำนวนผู้ใช้บริการสถานบันเทิงเฉลี่ยต่อวัน จำแนกตามผู้ใช้บริการ ขนาดของกิจการ และภาค

TABLE 13.2 AVERAGE GUEST PER DAY IN THE ENTERTAINMENT VENUE BY TYPE OF GUEST, SIZE OF ESTABLISHMENT AND REGION

ภาค/ ขนาดของกิจการ	รวม Total	จำนวนผู้ใช้บริการภัตตาคาร/ห้องอาหารเฉลี่ยต่อวัน Average guest per day in the restaurant				Region/ Size of establishment
		ชาวไทย Thai		ชาวต่างประเทศ Foreigner		
		จำนวน Number	ร้อยละ %	จำนวน Number	ร้อยละ %	
ทั่วราชอาณาจักร	77,577	41,074	52.9	36,503	47.1	Whole Kingdom
ต่ำกว่า 60 ห้อง	23,565	8,971	38.1	14,594	61.9	Less than 60 rooms
60-149 ห้อง	24,429	16,369	67.0	8,060	33.0	60-149 rooms
150 ห้องขึ้นไป	29,583	15,734	53.2	13,849	46.8	150 rooms or more
กรุงเทพมหานคร	14,024	7,648	54.5	6,376	45.5	Bangkok
ต่ำกว่า 60 ห้อง	185	19	10.3	166	89.7	Less than 60 rooms
60-149 ห้อง	1,263	342	27.1	921	72.9	60-149 rooms
150 ห้องขึ้นไป	12,576	7,287	57.9	5,289	42.1	150 rooms or more
กลาง	23,751	9,089	38.3	14,662	61.7	Central
ต่ำกว่า 60 ห้อง	9,910	3,316	33.5	6,594	66.5	Less than 60 rooms
60-149 ห้อง	4,936	2,642	53.5	2,294	46.5	60-149 rooms
150 ห้องขึ้นไป	8,905	3,131	35.2	5,774	64.8	150 rooms or more
เหนือ	9,016	6,371	70.7	2,645	29.3	Northern
ต่ำกว่า 60 ห้อง	2,291	1,379	60.2	912	39.8	Less than 60 rooms
60-149 ห้อง	4,156	3,443	82.8	713	17.2	60-149 rooms
150 ห้องขึ้นไป	2,569	1,549	60.3	1,020	39.7	150 rooms or more
ตะวันออกเฉียงเหนือ	13,268	11,046	83.3	2,222	16.7	Northeastern
ต่ำกว่า 60 ห้อง	1,709	1,429	83.6	280	16.4	Less than 60 rooms
60-149 ห้อง	9,629	8,017	83.3	1,612	16.7	60-149 rooms
150 ห้องขึ้นไป	1,930	1,600	82.9	330	17.1	150 rooms or more
ใต้	17,518	6,920	39.5	10,598	60.5	Southern
ต่ำกว่า 60 ห้อง	9,470	2,828	29.9	6,642	70.1	Less than 60 rooms
60-149 ห้อง	4,445	1,925	43.3	2,520	56.7	60-149 rooms
150 ห้องขึ้นไป	3,603	2,167	60.1	1,436	39.9	150 rooms or more

ที่มา : การสำรวจการประกอบกิจการโรงแรมและเกสต์เฮาส์ พ.ศ. 2555 สำนักงานสถิติแห่งชาติ กระทรวงเทคโนโลยีสารสนเทศและการสื่อสาร

Source : The 2012 Hotels and Guest houses survey, National Statistical Office, Ministry of Information and Communication Technology.

ตาราง 13.3 จำนวนผู้ให้บริการร้านขายของที่ระลึกเฉลี่ยต่อวัน จำแนกตามผู้ให้บริการ ขนาดของกิจการ และภาค

TABLE 13.3 AVERAGE GUEST PER DAY IN THE SOUVENIR SHOP BY TYPE OF GUEST, SIZE OF ESTABLISHMENT AND REGION

ภาค/ ขนาดของกิจการ	รวม Total	จำนวนผู้ให้บริการภัตตาคาร/ห้องอาหารเฉลี่ยต่อวัน Average guest per day in the restaurant				Region/ Size of establishment
		ชาวไทย Thai		ชาวต่างประเทศ Foreigner		
		จำนวน Number	ร้อยละ %	จำนวน Number	ร้อยละ %	
ทั่วราชอาณาจักร	42,467	14,222	33.5	28,245	66.5	Whole Kingdom
ต่ำกว่า 60 ห้อง	10,883	4,466	41.0	6,417	59.0	Less than 60 rooms
60-149 ห้อง	4,304	1,811	42.1	2,493	57.9	60-149 rooms
150 ห้องขึ้นไป	27,280	7,945	29.1	19,335	70.9	150 rooms or more
กรุงเทพมหานคร	9,171	4,688	51.1	4,483	48.9	Bangkok
ต่ำกว่า 60 ห้อง	1,233	62	5.0	1,171	95.0	Less than 60 rooms
60-149 ห้อง	33	13	39.4	20	60.6	60-149 rooms
150 ห้องขึ้นไป	7,905	4,613	58.4	3,292	41.6	150 rooms or more
กลาง	12,416	5,841	47.0	6,575	53.0	Central
ต่ำกว่า 60 ห้อง	3,490	2,172	62.2	1,318	37.8	Less than 60 rooms
60-149 ห้อง	2,090	850	40.7	1,240	59.3	60-149 rooms
150 ห้องขึ้นไป	6,836	2,819	41.2	4,017	58.8	150 rooms or more
เหนือ	2,404	920	38.3	1,484	61.7	Northern
ต่ำกว่า 60 ห้อง	1,678	629	37.5	1,049	62.5	Less than 60 rooms
60-149 ห้อง	532	210	39.5	322	60.5	60-149 rooms
150 ห้องขึ้นไป	194	81	41.7	113	58.3	150 rooms or more
ตะวันออกเฉียงเหนือ	1,277	970	76.0	307	24.0	Northeastern
ต่ำกว่า 60 ห้อง	292	266	91.1	26	8.9	Less than 60 rooms
60-149 ห้อง	706	506	71.7	200	28.3	60-149 rooms
150 ห้องขึ้นไป	279	198	71.0	81	29.0	150 rooms or more
ใต้	17,199	1,803	10.5	15,396	89.5	Southern
ต่ำกว่า 60 ห้อง	4,190	1,337	31.9	2,853	68.1	Less than 60 rooms
60-149 ห้อง	943	232	24.6	711	75.4	60-149 rooms
150 ห้องขึ้นไป	12,066	234	1.9	11,832	98.1	150 rooms or more

ที่มา : การสำรวจการประกอบกิจการโรงแรมและเกสต์เฮาส์ พ.ศ. 2555 สำนักงานสถิติแห่งชาติ กระทรวงเทคโนโลยีสารสนเทศและการสื่อสาร

Source : The 2012 Hotels and Guest houses survey, National Statistical Office, Ministry of Information and Communication Technology.

ตาราง 14 จำนวนและร้อยละของโรงแรมและเกสต์เฮาส์ จำแนกตามการมีสิ่งอำนวยความสะดวกบริการ ประเภทของสิ่งอำนวยความสะดวก ขนาดของกิจการ และภาค

TABLE 14 NUMBER AND PERCENTAGE OF HOTELS AND GUEST HOUSES BY TYPE OF FACILITIES, SIZE OF ESTABLISHMENT AND REGION

ภาค/ ขนาดของกิจการ	รวม		ไม่มีบริการ		มีบริการ		ประเภทสิ่งอำนวยความสะดวก Types of facilities								Region/ Size of establishment		
	Total		สิ่งอำนวยความสะดวก		สิ่งอำนวยความสะดวก		ศูนย์สุขภาพ		สระว่ายน้ำ		สปา		อินเทอร์เน็ต			บริการทางการสื่อสาร	
	จำนวน	ร้อยละ	จำนวน	ร้อยละ	จำนวน	ร้อยละ	จำนวน	ร้อยละ	จำนวน	ร้อยละ	จำนวน	ร้อยละ	จำนวน	ร้อยละ		จำนวน	ร้อยละ
	Number	%	Number	%	Number	%	Number	%	Number	%	Number	%	Number	%	Number	%	
ทั่วราชอาณาจักร	9,865	100.0	4,038	40.9	5,827	59.1	868	14.9	2,491	42.7	1,109	19.0	5,344	91.7	1,944	33.4	Whole Kingdom
ต่ำกว่า 60 ห้อง	8,014	100.0	3,687	46.0	4,327	54.0	374	8.6	1,597	36.9	679	15.7	3,938	91.0	1,397	32.3	Less than 60 rooms
60-149 ห้อง	1,306	100.0	304	23.3	1,002	76.7	238	23.8	502	50.1	221	22.1	945	94.3	382	38.1	60-149 rooms
150 ห้องขึ้นไป	545	100.0	47	8.6	498	91.4	256	51.4	392	78.7	208	41.8	462	92.8	165	33.1	150 rooms or more
กรุงเทพมหานคร	683	100.0	234	34.3	449	65.7	151	33.6	223	49.7	97	21.6	405	90.2	156	34.7	Bangkok
ต่ำกว่า 60 ห้อง	296	100.0	130	43.9	166	56.1	12	7.2	31	18.7	19	11.4	148	89.2	68	40.9	Less than 60 rooms
60-149 ห้อง	200	100.0	70	35.0	130	65.0	53	40.8	73	56.2	23	17.7	117	90.0	37	28.5	60-149 rooms
150 ห้องขึ้นไป	187	100.0	34	18.2	153	81.8	85	55.6	119	77.8	55	35.9	140	91.5	51	33.3	150 rooms or more
กลาง	2,406	100.0	1,007	41.9	1,399	58.1	221	15.8	645	46.1	212	15.2	1,278	91.4	402	28.7	Central
ต่ำกว่า 60 ห้อง	1,899	100.0	915	48.2	984	51.8	74	7.5	373	37.9	85	8.6	896	91.1	243	24.7	Less than 60 rooms
60-149 ห้อง	366	100.0	84	23.0	282	77.0	71	25.2	164	58.2	57	20.2	259	91.8	100	35.5	60-149 rooms
150 ห้องขึ้นไป	141	100.0	8	5.7	133	94.3	77	57.9	108	81.2	70	52.6	123	92.5	59	44.4	150 rooms or more
เหนือ	1,922	100.0	858	44.6	1,064	55.4	59	5.5	285	26.8	97	9.1	1,009	94.8	340	32.0	Northern
ต่ำกว่า 60 ห้อง	1,647	100.0	833	50.6	814	49.4	12	1.5	181	22.2	54	6.6	772	94.8	248	30.5	Less than 60 rooms
60-149 ห้อง	220	100.0	24	10.9	196	89.1	16	8.2	60	30.6	22	11.2	187	95.4	65	33.2	60-149 rooms
150 ห้องขึ้นไป	55	100.0	1	1.8	54	98.2	31	57.4	43	79.6	21	38.9	50	92.6	27	50.0	150 rooms or more
ตะวันออกเฉียงเหนือ	1,151	100.0	641	55.7	510	44.3	43	8.4	102	20.0	64	12.5	473	92.7	126	24.7	Northeastern
ต่ำกว่า 60 ห้อง	981	100.0	609	62.1	372	37.9	28	7.5	61	16.4	39	10.5	345	92.7	72	19.4	Less than 60 rooms
60-149 ห้อง	143	100.0	31	21.7	112	78.3	9	8.0	26	23.2	16	14.3	104	92.9	48	42.9	60-149 rooms
150 ห้องขึ้นไป	27	100.0	1	3.7	26	96.3	6	23.1	15	57.7	9	34.6	24	92.3	6	23.1	150 rooms or more
ใต้	3,703	100.0	1,298	35.1	2,405	64.9	393	16.3	1,236	51.4	639	26.6	2,180	90.6	921	38.3	Southern
ต่ำกว่า 60 ห้อง	3,191	100.0	1,200	37.6	1,991	62.4	248	12.5	951	47.8	483	24.3	1,777	89.3	767	38.5	Less than 60 rooms
60-149 ห้อง	377	100.0	95	25.2	282	74.8	88	31.2	178	63.1	103	36.5	279	98.9	132	46.8	60-149 rooms
150 ห้องขึ้นไป	135	100.0	3	2.2	132	97.8	56	42.4	107	81.1	53	40.2	124	93.9	22	16.7	150 rooms or more

หมายเหตุ : โรงแรมและเกสต์เฮาส์ 1 แห่ง สามารถตอบได้มากกว่า 1 คำตอบ

Note : A hotel/guest house can respond more than one choice

ที่มา : การสำรวจการประกอบกิจการโรงแรมและเกสต์เฮาส์ พ.ศ. 2555 สำนักงานสถิติแห่งชาติ กระทรวงเทคโนโลยีสารสนเทศและการสื่อสาร

Source : The 2012 Hotels and Guest houses survey, National Statistical Office, Ministry of Information and Communication Technology.

ตาราง 15 จำนวนคนทำงานในโรงแรมและเกสต์เฮาส์ จำแนกตามลักษณะการจ้างงาน เพศ ขนาดของกิจการ และภาค

TABLE 15 NUMBER OF PERSONS ENGAGED IN HOTELS AND GUEST HOUSES BY WORK STATUS, SEX, SIZE OF ESTABLISHMENT AND REGION

ภาค/ ขนาดของกิจการ	รวม			คนทำงานโดยไม่ได้รับ			ลูกจ้าง Employees															Region/ Size of establishment
	Total			ค่าจ้าง เงินเดือน			รวม			ระดับผู้บริหาร			รองหัวหน้าฝ่ายและผู้ช่วย			พนักงานผู้ใช้เทคนิค			พนักงานที่ไม่ต้องใช้เทคนิค			
	รวม	ชาย	หญิง	รวม	ชาย	หญิง	รวม	ชาย	หญิง	รวม	ชาย	หญิง	รวม	ชาย	หญิง	รวม	ชาย	หญิง	รวม	ชาย	หญิง	
ทั่วราชอาณาจักร	265,906	118,473	147,433	10,248	5,067	5,181	255,658	113,406	142,252	14,748	7,764	6,984	20,232	9,356	10,876	80,411	36,405	44,006	140,267	59,881	80,386	Whole Kingdom
ต่ำกว่า 60 ห้อง	103,247	43,243	60,005	9,156	4,482	4,674	94,091	38,760	55,330	6,827	3,531	3,296	7,954	3,413	4,541	27,005	11,227	15,778	52,305	20,589	31,716	Less than 60 rooms
60-149 ห้อง	61,175	26,822	34,353	964	530	434	60,212	26,292	33,920	4,186	2,183	2,003	5,219	2,394	2,825	18,501	8,231	10,269	32,305	13,483	18,822	60-149 rooms
150 ห้องขึ้นไป	101,484	48,408	53,076	128	55	73	101,355	48,353	53,003	3,736	2,049	1,687	7,058	3,548	3,510	34,905	16,947	17,958	55,657	25,808	29,849	150 rooms or more
กรุงเทพมหานคร	48,565	22,279	26,286	193	97	96	48,372	22,182	26,190	2,654	1,491	1,163	3,217	1,601	1,616	14,544	7,109	7,435	27,957	11,981	15,976	Bangkok
ต่ำกว่า 60 ห้อง	5,199	2,257	2,942	130	74	56	5,069	2,183	2,886	419	228	191	339	210	130	1,573	598	974	2,738	1,147	1,591	Less than 60 rooms
60-149 ห้อง	9,226	4,050	5,176	47	23	23	9,180	4,027	5,153	900	493	407	570	273	297	2,857	1,253	1,603	4,853	2,007	2,847	60-149 rooms
150 ห้องขึ้นไป	34,140	15,972	18,169	17	-	17	34,123	15,972	18,152	1,335	769	565	2,308	1,118	1,190	10,115	5,257	4,858	20,366	8,827	11,539	150 rooms or more
กลาง	66,620	29,130	37,490	2,782	1,315	1,467	63,838	27,815	36,023	3,611	1,876	1,735	4,536	2,134	2,402	18,678	8,270	10,408	37,013	15,535	21,478	Central
ต่ำกว่า 60 ห้อง	24,203	10,023	14,180	2,425	1,122	1,303	21,778	8,901	12,876	1,523	772	751	1,411	608	803	5,015	1,952	3,063	13,829	5,569	8,260	Less than 60 rooms
60-149 ห้อง	17,102	7,301	9,801	307	167	140	16,796	7,134	9,661	984	501	483	1,382	612	770	4,429	1,962	2,467	10,000	4,059	5,941	60-149 rooms
150 ห้องขึ้นไป	25,315	11,806	13,509	50	26	24	25,264	11,780	13,485	1,105	603	502	1,743	914	829	9,233	4,356	4,877	13,183	5,906	7,277	150 rooms or more
เหนือ	35,187	15,327	19,860	2,306	1,149	1,157	32,881	14,178	18,703	1,835	880	955	2,864	1,376	1,488	10,878	4,873	6,005	17,304	7,049	10,255	Northern
ต่ำกว่า 60 ห้อง	16,496	6,672	9,824	2,106	1,041	1,065	14,390	5,631	8,759	970	436	534	1,087	490	597	3,572	1,477	2,095	8,761	3,228	5,533	Less than 60 rooms
60-149 ห้อง	8,912	4,026	4,886	185	98	87	8,727	3,928	4,799	595	299	295	826	398	427	3,030	1,420	1,610	4,276	1,810	2,466	60-149 rooms
150 ห้องขึ้นไป	9,779	4,629	5,150	15	10	5	9,764	4,619	5,145	270	144	126	951	488	463	4,276	1,977	2,299	4,267	2,011	2,256	150 rooms or more
ตะวันออกเฉียงเหนือ	17,774	7,463	10,311	1,810	903	907	15,964	6,560	9,404	1,031	476	555	1,288	544	744	4,419	1,861	2,558	9,226	3,679	5,547	Northeastern
ต่ำกว่า 60 ห้อง	7,457	2,981	4,476	1,509	748	760	5,949	2,233	3,716	486	216	270	389	121	268	1,179	531	649	3,894	1,366	2,529	Less than 60 rooms
60-149 ห้อง	6,532	2,715	3,817	285	152	134	6,246	2,563	3,683	375	171	204	676	301	375	2,140	806	1,334	3,055	1,286	1,770	60-149 rooms
150 ห้องขึ้นไป	3,785	1,767	2,018	16	3	13	3,769	1,764	2,005	170	89	81	222	122	100	1,100	525	575	2,277	1,028	1,249	150 rooms or more
ใต้	97,760	44,274	53,486	3,157	1,603	1,554	94,603	42,671	51,932	5,617	3,041	2,576	8,327	3,701	4,626	31,892	14,292	17,600	48,767	21,637	27,130	Southern
ต่ำกว่า 60 ห้อง	49,892	21,309	28,583	2,987	1,497	1,490	46,905	19,812	27,093	3,429	1,879	1,550	4,728	1,986	2,742	15,666	6,669	8,997	23,082	9,278	13,804	Less than 60 rooms
60-149 ห้อง	19,403	8,730	10,673	140	90	50	19,263	8,640	10,623	1,333	718	614	1,765	809	956	6,044	2,790	3,254	10,121	4,322	5,799	60-149 rooms
150 ห้องขึ้นไป	28,465	14,235	14,230	30	16	14	28,435	14,219	14,216	857	444	413	1,834	906	927	10,181	4,833	5,348	15,564	8,036	7,528	150 rooms or more

ที่มา : การสำรวจการประกอบกิจการโรงแรมและเกสต์เฮาส์ พ.ศ. 2555 สำนักงานสถิติแห่งชาติ กระทรวงเทคโนโลยีสารสนเทศและการสื่อสาร

Source : The 2012 Hotels and Guest houses survey, National Statistical Office, Ministry of Information and Communication Technology.

ตาราง 16 จำนวนคนทำงาน จำนวนห้องพักและจำนวนคนทำงานเฉลี่ยต่อห้องพัก จำแนกตามขนาดของกิจการ และภาค

TABLE 16 NUMBER OF PERSONS ENGAGED, NUMBER OF ROOMS AND AVERAGE PERSONS ENGAGED PER ROOM BY SIZE OF ESTABLISHMENT AND REGION

ภาค/ ขนาดของกิจการ	จำนวนโรงแรม/ เกสต์เฮาส์ Number of hotels/guest houses	จำนวนคนทำงาน Number of persons engaged (คน : person)	จำนวนห้องพัก Number of rooms (ห้อง : room)	จำนวนคนทำงาน เฉลี่ยต่อห้องพัก Average persons engaged per room (คน : person)	Region/ Size of establishment
ทั่วราชอาณาจักร	9,865	265,906	457,976	0.6	Whole Kingdom
ต่ำกว่า 60 ห้อง	8,014	103,247	200,161	0.5	Less than 60 rooms
60-149 ห้อง	1,306	61,175	115,495	0.5	60-149 rooms
150 ห้องขึ้นไป	545	101,484	142,320	0.7	150 rooms or more
กรุงเทพมหานคร	683	48,565	80,077	0.6	Bangkok
ต่ำกว่า 60 ห้อง	296	5,199	10,403	0.5	Less than 60 rooms
60-149 ห้อง	200	9,226	18,500	0.5	60-149 rooms
150 ห้องขึ้นไป	187	34,140	51,174	0.7	150 rooms or more
กลาง	2,406	66,620	120,414	0.6	Central
ต่ำกว่า 60 ห้อง	1,899	24,203	51,030	0.5	Less than 60 rooms
60-149 ห้อง	366	17,102	32,177	0.5	60-149 rooms
150 ห้องขึ้นไป	141	25,315	37,207	0.7	150 rooms or more
เหนือ	1,922	35,187	72,186	0.5	Northern
ต่ำกว่า 60 ห้อง	1,647	16,496	36,911	0.5	Less than 60 rooms
60-149 ห้อง	220	8,912	18,779	0.5	60-149 rooms
150 ห้องขึ้นไป	55	9,779	16,496	0.6	150 rooms or more
ตะวันออกเฉียงเหนือ	1,151	17,774	39,571	0.5	Northeastern
ต่ำกว่า 60 ห้อง	981	7,457	21,497	0.4	Less than 60 rooms
60-149 ห้อง	143	6,532	12,909	0.5	60-149 rooms
150 ห้องขึ้นไป	27	3,785	5,165	0.7	150 rooms or more
ใต้	3,703	97,760	145,728	0.7	Southern
ต่ำกว่า 60 ห้อง	3,191	49,892	80,320	0.6	Less than 60 rooms
60-149 ห้อง	377	19,403	33,130	0.6	60-149 rooms
150 ห้องขึ้นไป	135	28,465	32,278	0.9	150 rooms or more

ที่มา : การสำรวจการประกอบกิจการโรงแรมและเกสต์เฮาส์ พ.ศ. 2555 สำนักงานสถิติแห่งชาติ กระทรวงเทคโนโลยีสารสนเทศและการสื่อสาร

Source : The 2012 Hotels and Guest houses survey, National Statistical Office, Ministry of Information and Communication Technology.

ตาราง 17 ค่าตอบแทนแรงงานในปี 2554 จำแนกตามขนาดของกิจการ และภาค

TABLE 17 REMUNERATION IN 2011 BY SIZE OF ESTABLISHMENT AND REGION

(พันบาท : In Thousand Baht)

ภาค/ ขนาดของกิจการ	จำนวน โรงแรม/ เกสต์เฮาส์	จำนวน คนทำงาน Number of persons engaged	จำนวนลูกจ้าง Number of employees	รวม Total	ค่าจ้าง เงินเดือน Wages/ salaries	ค่าล่วงเวลา โบนัส เงินค่าครองชีพ ฯลฯ Overtime, bonus and allowance etc.	สวัสดิการและผลประโยชน์ตอบแทน Fringe benefits		เงินสมทบ กองทุน เงินทดแทน Compensation fund	เงินสมทบ กองทุนการ ประกันสังคม Social security fund	ค่าใช้จ่ายด้าน บุคลากรอื่น ๆ Other personnel expenses	Region/ Size of establishment
	Number of hotels/ guest houses					การรักษาพยาบาล Medical care	อื่น ๆ Others					
ทั่วราชอาณาจักร	9,865	265,906	255,658	41,503,102.8	31,732,859.5	5,390,086.3	300,929.3	2,103,818.2	326,409.2	1,542,111.5	106,888.8	Whole Kingdom
ต่ำกว่า 60 ห้อง	8,014	103,247	94,091	12,273,375.3	10,051,392.4	651,243.4	50,909.4	794,316.8	143,537.5	566,598.9	15,376.9	Less than 60 rooms
60-149 ห้อง	1,306	61,175	60,212	8,165,201.3	6,463,632.9	839,124.7	56,042.8	421,360.5	70,534.6	286,226.1	28,279.8	60-149 rooms
150 ห้องขึ้นไป	545	101,484	101,355	21,064,526.2	15,217,834.3	3,899,718.3	193,976.9	888,140.9	112,337.2	689,286.5	63,232.1	150 rooms or more
กรุงเทพมหานคร	683	48,565	48,372	12,884,577.0	9,387,660.2	2,438,492.0	92,652.0	394,556.1	111,035.6	445,512.7	14,668.4	Bangkok
ต่ำกว่า 60 ห้อง	296	5,199	5,069	663,150.7	589,188.7	27,894.5	354.0	11,332.1	7,415.1	26,938.6	27.8	Less than 60 rooms
60-149 ห้อง	200	9,226	9,180	1,627,587.3	1,251,059.4	185,379.6	15,349.4	100,428.5	21,272.1	53,905.8	192.7	60-149 rooms
150 ห้องขึ้นไป	187	34,140	34,123	10,593,839.0	7,547,412.1	2,225,218.0	76,948.7	282,795.5	82,348.4	364,668.3	14,448.0	150 rooms or more
กลาง	2,406	66,620	63,838	7,949,002.9	6,588,589.4	646,888.4	41,382.4	369,718.9	16,925.1	277,953.3	7,545.4	Central
ต่ำกว่า 60 ห้อง	1,899	24,203	21,778	2,290,563.5	1,949,334.4	168,443.7	6,571.4	75,142.9	3,124.4	85,648.1	2,298.7	Less than 60 rooms
60-149 ห้อง	366	17,102	16,796	1,892,735.0	1,596,698.2	128,899.4	20,219.9	68,852.5	5,053.8	70,350.6	2,660.7	60-149 rooms
150 ห้องขึ้นไป	141	25,315	25,264	3,765,704.4	3,042,556.9	349,545.4	14,591.1	225,723.5	8,746.9	121,954.6	2,586.0	150 rooms or more
เหนือ	1,922	35,187	32,881	3,613,350.9	2,996,359.5	201,777.3	91,811.1	142,889.7	45,739.7	130,557.8	4,215.8	Northern
ต่ำกว่า 60 ห้อง	1,647	16,496	14,390	1,371,229.0	1,151,359.0	98,287.3	11,680.4	56,735.1	5,681.2	46,674.6	811.5	Less than 60 rooms
60-149 ห้อง	220	8,912	8,727	1,012,400.9	840,966.0	45,697.8	8,530.4	47,433.4	28,776.0	37,973.2	3,024.2	60-149 rooms
150 ห้องขึ้นไป	55	9,779	9,764	1,229,721.0	1,004,034.5	57,792.3	71,600.3	38,721.3	11,282.6	45,909.9	380.1	150 rooms or more
ตะวันออกเฉียงเหนือ	1,151	17,774	15,964	1,543,276.8	1,337,069.5	76,391.5	4,736.5	65,514.4	3,324.2	53,853.5	2,387.2	Northeastern
ต่ำกว่า 60 ห้อง	981	7,457	5,949	505,547.9	449,764.2	17,658.3	2,581.9	17,985.5	1,913.3	13,754.1	1,890.7	Less than 60 rooms
60-149 ห้อง	143	6,532	6,246	557,031.0	477,940.9	33,917.8	1,047.4	20,851.5	1,101.8	21,747.2	424.5	60-149 rooms
150 ห้องขึ้นไป	27	3,785	3,769	480,697.9	409,364.4	24,815.4	1,107.2	26,677.4	309.2	18,352.2	72.0	150 rooms or more
ใต้	3,703	97,760	94,603	15,512,895.2	11,423,180.9	2,026,537.1	70,347.3	1,131,139.1	149,384.6	634,234.2	78,072.0	Southern
ต่ำกว่า 60 ห้อง	3,191	49,892	46,905	7,442,884.2	5,911,746.1	338,959.7	29,721.8	633,121.3	125,403.5	393,583.5	10,348.3	Less than 60 rooms
60-149 ห้อง	377	19,403	19,263	3,075,447.1	2,296,968.5	445,230.1	10,895.8	183,794.7	14,331.0	102,249.2	21,977.8	60-149 rooms
150 ห้องขึ้นไป	135	28,465	28,435	4,994,563.9	3,214,466.3	1,242,347.3	29,729.7	314,223.2	9,650.1	138,401.5	45,745.9	150 rooms or more

ที่มา : การสำรวจการประกอบกิจการโรงแรมและเกสต์เฮาส์ พ.ศ. 2555 สำนักงานสถิติแห่งชาติ กระทรวงเทคโนโลยีสารสนเทศและการสื่อสาร

Source : The 2012 Hotels and Guest houses survey, National Statistical Office, Ministry of Information and Communication Technology.

ตาราง 18 ค่าใช้จ่ายในการดำเนินงานของโรงแรมและเกสต์เฮาส์ในปี 2554 จำแนกตามขนาดของกิจการ และภาค

TABLE 18 OPERATING EXPENSES OF HOTELS AND GUEST HOUSES IN 2011 BY SIZE OF ESTABLISHMENT AND REGION

(พันบาท : In Thousand Baht)

ภาค/ ค่าใช้จ่ายในการดำเนินงาน	รวม Total	ขนาดของกิจการ (จำนวนห้อง) Size of establishment (room)			Region/ Operating expenses
		< 60	60 - 149	≥ 150	
ทั่วราชอาณาจักร	69,162,581.3	18,758,879.8	15,428,035.9	34,975,665.6	Whole Kingdom
ค่าซื้อสินค้าประเภทอาหารและเครื่องดื่ม	22,932,348.6	6,441,581.3	4,759,890.0	11,730,877.3	Food and beverages
ค่าไฟฟ้า	10,072,097.8	3,105,497.2	2,362,125.8	4,604,474.8	Electricity
ค่าน้ำประปา	1,599,966.3	527,835.3	391,718.1	680,412.9	Water supply
ค่าก๊าซ	638,361.4	135,293.7	131,709.6	371,358.1	Gas
ค่าน้ำมันเชื้อเพลิง	1,281,469.2	473,214.6	190,856.0	617,398.5	Fuels
ค่าไปรษณีย์ ค่าโทรศัพท์ ค่าโทรสาร	568,963.9	249,356.2	113,244.6	206,363.0	Postal telegraph, telephone, facsimile
ค่าเครื่องเขียน แบบพิมพ์ หนังสือพิมพ์ และวัสดุสิ้นเปลือง	1,686,019.7	431,143.4	362,157.8	892,718.5	Stationery and wastage materials
ค่าทำบัญชี ค่าปรึกษา ค่าทนายความ ค่าตรวจสอบบัญชี	626,387.7	237,421.4	151,298.9	237,667.4	Accountancy and consulting services
ค่าใช้จ่ายในการฝึกอบรม ค่าวิจัยวางแผนและพัฒนา ค่าจ้างผู้เชี่ยวชาญต่างประเทศ	481,663.5	93,642.3	108,828.3	279,192.9	Cost of training, research, planning development and foreigner consultant
ค่าโฆษณา	858,468.1	286,641.0	217,005.3	354,821.8	Advertising
ค่าเบี้ยประกันภัย	689,812.1	251,474.8	174,382.3	263,955.0	Insurance premium
ค่าใช้จ่ายเกี่ยวกับการใช้บริการอินเทอร์เน็ต	268,385.9	97,318.2	52,359.0	118,708.7	Internet services
ค่าใช้จ่ายเกี่ยวกับการบำรุงรักษาอุปกรณ์คอมพิวเตอร์	317,069.9	76,949.2	75,814.7	164,306.0	Repair and maintenance of computer accessories
ค่านายหน้า	672,199.1	173,178.2	164,416.6	334,604.3	Commission paid
ค่ารับรอง	648,692.2	348,190.7	148,554.2	151,947.3	Entertainment
- ค่าอาหารและเครื่องดื่ม	402,319.3	213,923.4	86,860.7	101,535.2	- Meal and beverage
- ค่ากิจกรรมเพื่อความบันเทิง นันทนาการ เช่นกีฬาต่างๆ	103,853.1	57,955.0	19,978.3	25,919.8	- Recreational
- ค่าที่พัก	142,519.7	76,312.3	41,715.1	24,492.3	- Lodging
ค่าพาหนะและค่าที่พักที่ใช้เฉพาะเพื่อกิจการ	308,065.1	112,810.0	74,749.8	120,505.4	Transportation
ค่าธรรมเนียมใบอนุญาต	290,768.1	129,789.8	69,436.8	91,541.5	Permission fee
ค่าบำรุงการกุศล	119,346.9	43,737.3	29,055.1	46,554.6	Charity
ค่าซ่อมแซมสิ่งก่อสร้าง ยานพาหนะ เครื่องจักรและเครื่องมือ ฯลฯ	3,508,848.0	739,856.9	579,108.1	2,189,883.1	Repairing and maintenance of fixed assets
ค่าเช่าอาคาร อาคารพร้อมที่ดิน ยานพาหนะ เครื่องจักรและเครื่องมือ ฯลฯ	2,008,601.1	1,047,257.1	519,497.4	441,846.6	Rent on building, vehicles, machinery etc.
ค่าเช่าที่ดิน	508,382.0	185,197.0	106,184.5	217,000.5	Rent on land
ขาดทุนจากการเปลี่ยนแปลงอัตราแลกเปลี่ยน	50,795.0	30,051.9	18,546.6	2,196.6	Loss of currency exchange
ค่าดอกเบี้ยจ่าย	4,639,142.3	1,193,126.1	1,764,121.7	1,681,894.5	Interest paid
หนี้สูญ	87,600.5	45,041.8	30,756.0	11,802.7	Bad debts
ค่าเครื่องใช้ที่ทำด้วยผ้า	632,574.2	249,183.5	144,068.9	239,321.9	Fabric expenses
ค่าผลิตภัณฑ์ทำความสะอาดต่างๆ	663,708.1	193,538.1	144,487.9	325,682.1	Sanitary products
อื่นๆ	13,002,844.5	1,860,552.9	2,543,662.0	8,598,629.5	Others

ตาราง 18 ค่าใช้จ่ายในการดำเนินการของโรงแรมและเกสต์เฮาส์ในปี 2554 จำแนกตามขนาดของกิจการ และภาค (ต่อ)

TABLE 18 OPERATING EXPENSES OF HOTELS AND GUEST HOUSES IN 2011 BY SIZE OF ESTABLISHMENT AND REGION (Cont'd)

(พันบาท : In Thousand Baht)

ภาค/ ค่าใช้จ่ายในการดำเนินการ	รวม Total	ขนาดของกิจการ (จำนวนห้อง) Size of establishment (room)			Region/ Operating expenses
		< 60	60 - 149	≥ 150	
กรุงเทพมหานคร	15,044,086.7	1,321,722.1	3,301,994.7	10,420,369.9	Bangkok
ค่าซื้อสินค้าประเภทอาหารและเครื่องดื่ม	5,117,404.5	339,498.3	694,439.2	4,083,467.1	Food and beverages
ค่าไฟฟ้า	2,283,706.9	231,443.1	434,210.6	1,618,053.2	Electricity
ค่าน้ำประปา	334,157.3	49,576.0	55,085.1	229,496.2	Water supply
ค่าก๊าซ	155,765.9	4,794.2	15,442.7	135,529.0	Gas
ค่าน้ำมันเชื้อเพลิง	135,896.3	7,677.8	10,268.8	117,949.8	Fuels
ค่าไปรษณีย์ ค่าโทรศัพท์ ค่าโทรสาร	151,989.5	13,569.3	27,700.4	110,719.8	Postal telegraph, telephone, facsimile
ค่าเครื่องเขียน แบบพิมพ์ หนังสือพิมพ์ และวัสดุสิ้นเปลือง	591,676.2	43,626.9	82,904.0	465,145.3	Stationery and wastage materials
ค่าทำบัญชี ค่าปรึกษา ค่าทนายความ ค่าตรวจสอบบัญชี	123,536.7	14,798.2	65,624.9	43,113.6	Accountancy and consulting services
ค่าใช้จ่ายในการฝึกอบรม ค่าวิจัยวางแผนและพัฒนา ค่าจ้างผู้เชี่ยวชาญต่างประเทศ	167,264.8	540.8	67,531.4	99,192.5	Cost of training, research, planning development and foreigner consultant
ค่าโฆษณา	182,017.1	9,036.4	40,259.2	132,721.6	Advertising
ค่าเบี้ยประกันภัย	113,050.4	11,080.5	19,719.6	82,250.3	Insurance premium
ค่าใช้จ่ายเกี่ยวกับการใช้บริการอินเทอร์เน็ต	60,614.1	3,933.2	9,181.9	47,498.9	Internet services
ค่าใช้จ่ายเกี่ยวกับการบำรุงรักษาอุปกรณ์คอมพิวเตอร์	86,537.4	8,168.0	22,468.3	55,901.2	Repair and maintenance of computer accessories
ค่านายหน้า	231,461.4	2,549.9	53,317.4	175,594.1	Commission paid
ค่ารับรอง	90,908.7	11,534.9	20,184.4	59,189.4	Entertainment
- ค่าอาหารและเครื่องดื่ม	81,176.4	11,034.9	17,300.1	52,841.4	- Meal and beverage
- ค่ากิจกรรมเพื่อความบันเทิง นันทนาการ เช่น กีฬาต่างๆ	5,272.6	-	833.7	4,438.9	- Recreational
- ค่าที่พัก	4,459.8	500.0	2,050.7	1,909.1	- Lodging
ค่าพาหนะและค่าที่พักที่ใช้เฉพาะเพื่อกิจการ	65,602.9	10,805.7	12,621.7	42,175.5	Transportation
ค่าธรรมเนียมใบอนุญาต	31,277.7	1,613.6	4,965.0	24,699.1	Permission fee
ค่าบำรุงการกุศล	21,165.5	197.3	1,963.4	19,004.7	Charity
ค่าซ่อมแซมสิ่งก่อสร้าง ยานพาหนะ เครื่องจักรและเครื่องมือ ฯลฯ	451,898.3	14,939.9	87,291.2	349,667.2	Repairing and maintenance of fixed assets
ค่าเช่าอาคาร อาคารพร้อมที่ดิน ยานพาหนะ เครื่องจักรและเครื่องมือ ฯลฯ	353,381.6	168,210.0	101,170.6	84,001.0	Rent on building, vehicles, machinery etc.
ค่าเช่าที่ดิน	40,424.7	9,081.2	30,227.7	1,115.9	Rent on land
ขาดทุนจากการเปลี่ยนแปลงอัตราแลกเปลี่ยนฯ	15,011.4	7,115.4	7,878.7	17.3	Loss of currency exchange
ค่าดอกเบี้ยจ่าย	1,424,853.5	129,888.6	517,714.9	777,250.0	Interest paid
หนี้สูญ	1,168.0	317.6	-	850.4	Bad debts
ค่าเครื่องใช้ที่ทำด้วยผ้า	177,756.5	39,936.7	44,652.4	93,167.5	Fabric expenses
ค่าผลิตภัณฑ์ทำความสะอาดต่างๆ	117,556.3	9,745.9	26,878.5	80,931.9	Sanitary products
อื่นๆ	2,518,003.1	178,042.7	848,292.4	1,491,667.9	Others
กลาง	14,663,228.3	3,767,545.8	3,607,371.4	7,288,311.1	Central
ค่าซื้อสินค้าประเภทอาหารและเครื่องดื่ม	5,513,082.3	1,208,566.9	1,377,091.9	2,927,423.4	Food and beverages
ค่าไฟฟ้า	2,824,737.0	821,600.6	713,362.3	1,289,774.0	Electricity
ค่าน้ำประปา	650,487.9	177,230.4	162,867.4	310,390.1	Water supply
ค่าก๊าซ	159,050.5	25,948.7	39,486.3	93,615.5	Gas
ค่าน้ำมันเชื้อเพลิง	433,209.6	106,554.6	61,141.1	265,513.8	Fuels
ค่าไปรษณีย์ ค่าโทรศัพท์ ค่าโทรสาร	117,329.4	43,228.3	25,127.9	48,973.2	Postal telegraph, telephone, facsimile
ค่าเครื่องเขียน แบบพิมพ์ หนังสือพิมพ์ และวัสดุสิ้นเปลือง	305,025.5	84,923.3	76,139.4	143,962.8	Stationery and wastage materials

ตาราง 18 ค่าใช้จ่ายในการดำเนินการของโรงแรมและเกสต์เฮาส์ในปี 2554 จำแนกตามขนาดของกิจการ และภาค (ต่อ)

TABLE 18 OPERATING EXPENSES OF HOTELS AND GUEST HOUSES IN 2011 BY SIZE OF ESTABLISHMENT AND REGION (Cont'd)

(พันบาท : In Thousand Baht)

ภาค/ ค่าใช้จ่ายในการดำเนินการ	รวม Total	ขนาดของกิจการ (จำนวนห้อง) Size of establishment (room)			Region/ Operating expenses
		< 60	60 - 149	≥ 150	
ค่าทำบัญชี ค่าปรึกษา ค่าทนายความ ค่าตรวจสอบบัญชี	148,060.9	50,303.8	20,792.3	76,964.8	Accountancy and consulting services
ค่าใช้จ่ายในการฝึกอบรม ค่าวิจัยวางแผนและพัฒนา ค่าจ้างผู้เชี่ยวชาญต่างประเทศ	211,763.5	34,362.1	10,659.0	166,742.5	Cost of training, research, planning development and foreigner consultant
ค่าโฆษณา	193,924.2	55,925.1	34,637.5	103,361.5	Advertising
ค่าเบี้ยประกันภัย	121,737.9	43,924.3	32,719.1	45,094.6	Insurance premium
ค่าใช้จ่ายเกี่ยวกับการใช้บริการอินเทอร์เน็ต	58,756.3	20,732.7	8,309.4	29,714.2	Internet services
ค่าใช้จ่ายเกี่ยวกับการบำรุงรักษาอุปกรณ์คอมพิวเตอร์	109,940.7	12,790.9	6,316.6	90,833.2	Repair and maintenance of computer accessories
ค่านายหน้า	37,801.5	7,698.9	11,393.9	18,708.7	Commission paid
ค่ารับรอง	111,085.6	29,553.0	38,602.1	42,930.6	Entertainment
- ค่าอาหารและเครื่องดื่ม	59,138.0	20,885.4	17,811.2	20,441.4	- Meal and beverage
- ค่ากิจกรรมเพื่อความบันเทิง นันทนาการ เช่นกีฬาต่างๆ	21,652.2	1,370.2	1,859.0	18,423.1	- Recreational
- ค่าที่พัก	30,295.4	7,297.4	18,931.9	4,066.1	- Lodging
ค่าพาหนะและค่าที่พักที่ใช่เฉพาะเพื่อกิจการ	38,308.4	9,202.0	6,057.2	23,049.1	Transportation
ค่าธรรมเนียมใบอนุญาต	71,694.5	28,474.1	22,191.1	21,029.3	Permission fee
ค่าบำรุงการกุศล	39,701.4	6,648.6	13,424.3	19,628.6	Charity
ค่าซ่อมแซมสิ่งก่อสร้าง ยานพาหนะ เครื่องจักรและเครื่องมือ ฯลฯ	778,407.9	137,541.3	191,652.7	449,213.9	Repairing and maintenance of fixed assets
ค่าเช่าอาคาร อาคารพร้อมที่ดิน ยานพาหนะ เครื่องจักรและเครื่องมือ ฯลฯ	229,503.7	107,099.0	56,045.3	66,359.4	Rent on building, vehicles, machinery etc.
ค่าเช่าที่ดิน	264,897.0	41,116.4	22,501.0	201,279.6	Rent on land
ขาดทุนจากการเปลี่ยนแปลงอัตราแลกเปลี่ยน	23,077.1	15,665.8	5,289.9	2,121.4	Loss of currency exchange
ค่าดอกเบี้ยจ่าย	607,502.1	139,288.5	158,280.0	309,933.6	Interest paid
หนี้สูญ	24,206.0	7,558.4	8,492.5	8,155.1	Bad debts
ค่าเครื่องใช้ที่ทำด้วยผ้า	130,308.2	50,216.7	51,070.4	29,021.0	Fabric expenses
ค่าผลิตภัณฑ์ทำความสะอาดต่าง ๆ	85,480.7	36,231.3	28,551.2	20,698.2	Sanitary products
อื่นๆ	1,374,148.7	465,160.1	425,169.6	483,819.0	Others
เหนือ	7,274,256.6	2,566,870.4	1,745,587.9	2,961,798.3	Northern
ค่าซื้อสินค้าประเภทอาหารและเครื่องดื่ม	2,330,349.1	1,054,938.8	524,462.8	750,947.5	Food and beverages
ค่าไฟฟ้า	1,134,059.0	394,485.3	300,785.0	438,788.6	Electricity
ค่าน้ำประปา	113,088.8	52,642.5	30,781.5	29,664.8	Water supply
ค่าก๊าซ	68,052.8	15,390.4	16,142.2	36,520.2	Gas
ค่าน้ำมันเชื้อเพลิง	172,983.9	52,207.2	21,878.7	98,898.1	Fuels
ค่าไปรษณีย์ ค่าโทรศัพท์ ค่าโทรสาร	60,837.9	31,033.4	15,028.5	14,776.0	Postal telegraph, telephone, facsimile
ค่าเครื่องเขียน แบบพิมพ์ หนังสือพิมพ์ และวัสดุสิ้นเปลือง	193,353.5	29,488.8	72,039.2	91,825.6	Stationery and wastage materials
ค่าทำบัญชี ค่าปรึกษา ค่าทนายความ ค่าตรวจสอบบัญชี	93,141.6	14,423.3	10,274.4	68,443.9	Accountancy and consulting services
ค่าใช้จ่ายในการฝึกอบรม ค่าวิจัยวางแผนและพัฒนา ค่าจ้างผู้เชี่ยวชาญต่างประเทศ	29,526.6	6,185.2	19,419.9	3,921.5	Cost of training, research, planning development and foreigner consultant
ค่าโฆษณา	91,182.3	47,506.4	25,762.4	17,913.5	Advertising
ค่าเบี้ยประกันภัย	59,569.8	31,787.1	13,215.1	14,567.5	Insurance premium
ค่าใช้จ่ายเกี่ยวกับการใช้บริการอินเทอร์เน็ต	27,240.6	12,430.4	8,205.2	6,605.0	Internet services
ค่าใช้จ่ายเกี่ยวกับการบำรุงรักษาอุปกรณ์คอมพิวเตอร์	21,559.9	5,576.4	9,764.7	6,218.8	Repair and maintenance of computer accessories
ค่านายหน้า	82,131.7	35,130.5	10,372.6	36,628.7	Commission paid

ตาราง 18 ค่าใช้จ่ายในการดำเนินการของโรงแรมและเกสต์เฮาส์ในปี 2554 จำแนกตามขนาดของกิจการ และภาค (ต่อ)

TABLE 18 OPERATING EXPENSES OF HOTELS AND GUEST HOUSES IN 2011 BY SIZE OF ESTABLISHMENT AND REGION (Cont'd)

(พันบาท : In Thousand Baht)

ภาค/ ค่าใช้จ่ายในการดำเนินการ	รวม Total	ขนาดของกิจการ (จำนวนห้อง) Size of establishment (room)			Region/ Operating expenses
		< 60	60 - 149	≥ 150	
ค่ารับรอง	171,034.2	111,307.7	29,480.7	30,245.8	Entertainment
- ค่าอาหารและเครื่องดื่ม	68,244.0	37,230.8	13,921.0	17,092.2	- Meal and beverage
- ค่ากิจกรรมเพื่อความบันเทิง นันทนาการ เช่นกีฬาต่างๆ	39,863.5	30,641.2	8,641.3	580.9	- Recreational
- ค่าที่พัก	62,926.7	43,435.7	6,918.3	12,572.7	- Lodging
ค่าพาหนะและค่าที่พักที่ใช้เฉพาะเพื่อกิจการ	36,677.4	25,213.0	9,656.0	1,808.4	Transportation
ค่าธรรมเนียมใบอนุญาต	47,589.0	16,274.3	12,882.7	18,432.0	Permission fee
ค่าบำรุงการกุศล	12,145.3	8,046.6	2,064.6	2,034.1	Charity
ค่าซ่อมแซมสิ่งก่อสร้าง ยานพาหนะ เครื่องจักรและเครื่องมือ ฯลฯ	273,578.5	84,164.0	79,873.5	109,541.1	Repairing and maintenance of fixed assets
ค่าเช่าอาคาร อาคารพร้อมที่ดิน ยานพาหนะ เครื่องจักรและเครื่องมือ ฯลฯ	193,198.1	127,340.7	60,878.2	4,979.2	Rent on building, vehicles, machinery etc.
ค่าเช่าที่ดิน	54,664.4	20,219.6	21,224.2	13,220.6	Rent on land
ขาดทุนจากการเปลี่ยนแปลงอัตราแลกเปลี่ยน	1,181.0	1,014.7	108.4	57.9	Loss of currency exchange
ค่าดอกเบี้ยจ่าย	457,587.9	136,260.0	141,377.7	179,950.2	Interest paid
หนี้สูญ	5,625.3	1,954.0	1,122.9	2,548.4	Bad debts
ค่าเครื่องใช้ที่ทำด้วยผ้า	111,797.8	19,294.5	10,501.0	82,002.4	Fabric expenses
ค่าผลิตภัณฑ์ทำความสะอาดต่าง ๆ	248,590.8	43,019.4	33,221.0	172,350.5	Sanitary products
อื่นๆ	1,183,509.4	189,536.2	265,065.0	728,908.2	Others
ตะวันออกเฉียงเหนือ	3,104,362.9	796,495.8	1,229,941.6	1,077,925.5	Northeastern
ค่าซื้อสินค้าประเภทอาหารและเครื่องดื่ม	1,455,656.7	232,354.0	521,672.3	701,630.4	Food and beverages
ค่าไฟฟ้า	552,112.3	200,727.8	232,488.6	118,895.9	Electricity
ค่าน้ำประปา	97,032.4	44,967.9	32,363.0	19,701.5	Water supply
ค่าก๊าซ	27,846.2	3,951.5	16,176.7	7,718.1	Gas
ค่าน้ำมันเชื้อเพลิง	79,358.3	19,342.4	28,721.2	31,294.7	Fuels
ค่าไปรษณีย์ ค่าโทรศัพท์ ค่าโทรสาร	30,056.9	14,583.3	11,900.5	3,573.1	Postal telegraph, telephone, facsimile
ค่าเครื่องเขียน แบบพิมพ์ หนังสือพิมพ์ และวัสดุสิ้นเปลือง	45,653.1	13,444.2	21,689.9	10,519.0	Stationery and wastage materials
ค่าทำบัญชี ค่าปรึกษา ค่าทนายความ ค่าตรวจสอบบัญชี	22,925.5	11,169.0	9,586.2	2,170.4	Accountancy and consulting services
ค่าใช้จ่ายในการฝึกอบรม ค่าวิจัยวางแผนและพัฒนา ค่าจ้างผู้เชี่ยวชาญต่างประเทศ	4,279.0	1,922.3	1,970.5	386.2	Cost of training, research, planning development and foreigner consultant
ค่าโฆษณา	36,948.0	7,120.1	25,315.5	4,512.4	Advertising
ค่าเบี้ยประกันภัย	54,286.8	11,890.5	32,950.8	9,445.4	Insurance premium
ค่าใช้จ่ายเกี่ยวกับการใช้บริการอินเทอร์เน็ต	12,637.0	6,500.1	4,289.1	1,847.8	Internet services
ค่าใช้จ่ายเกี่ยวกับการบำรุงรักษาอุปกรณ์คอมพิวเตอร์	15,517.0	1,987.0	11,651.8	1,878.3	Repair and maintenance of computer accessories
ค่านายหน้า	11,763.5	510.6	7,299.7	3,953.2	Commission paid
ค่ารับรอง	32,579.1	3,849.1	22,280.9	6,449.1	Entertainment
- ค่าอาหารและเครื่องดื่ม	22,205.7	2,751.6	15,892.4	3,561.6	- Meal and beverage
- ค่ากิจกรรมเพื่อความบันเทิง นันทนาการ เช่นกีฬาต่างๆ	2,026.4	500.6	1,426.3	99.5	- Recreational
- ค่าที่พัก	8,347.1	596.9	4,962.2	2,788.0	- Lodging
ค่าพาหนะและค่าที่พักที่ใช้เฉพาะเพื่อกิจการ	12,749.3	3,482.6	6,439.3	2,827.5	Transportation
ค่าธรรมเนียมใบอนุญาต	24,365.3	9,103.6	10,932.3	4,329.3	Permission fee
ค่าบำรุงการกุศล	7,776.5	4,527.2	2,201.2	1,048.1	Charity
ค่าซ่อมแซมสิ่งก่อสร้าง ยานพาหนะ เครื่องจักรและเครื่องมือ ฯลฯ	93,241.5	19,329.1	51,097.2	22,815.2	Repairing and maintenance of fixed assets

ตาราง 18 ค่าใช้จ่ายในการดำเนินงานของโรงแรมและเกสต์เฮาส์ในปี 2554 จำแนกตามขนาดของกิจการ และภาค (ต่อ)

TABLE 18 OPERATING EXPENSES OF HOTELS AND GUEST HOUSES IN 2011 BY SIZE OF ESTABLISHMENT AND REGION (Cont'd)

(พันบาท : In Thousand Baht)

ภาค/ ค่าใช้จ่ายในการดำเนินงาน	รวม Total	ขนาดของกิจการ (จำนวนห้อง) Size of establishment (room)			Region/ Operating expenses
		< 60	60 - 149	≥ 150	
		ค่าเช่าอาคาร อาคารพร้อมที่ดิน ยานพาหนะ เครื่องจักรและเครื่องมือ ฯลฯ	22,414.3	7,293.7	
ค่าเช่าที่ดิน	8,583.7	2,911.8	5,647.9	24.0	Rent on land
ขาดทุนจากการเปลี่ยนแปลงอัตราแลกเปลี่ยน	576.8	569.3	7.6	-	Loss of currency exchange
ค่าดอกเบี้ยจ่าย	147,140.9	83,317.8	44,644.2	19,178.8	Interest paid
หนี้สูญ	18,535.4	2,878.4	15,552.1	105.0	Bad debts
ค่าเครื่องใช้ที่ทำด้วยผ้า	15,195.4	6,453.5	8,621.9	120.0	Fabric expenses
ค่าผลิตภัณฑ์ทำความสะอาดต่าง ๆ	23,485.1	7,564.6	9,969.3	5,951.3	Sanitary products
อื่นๆ	251,647.0	74,744.5	83,106.4	93,796.0	Others
ใต้	29,076,646.8	10,306,245.7	5,543,140.3	13,227,260.8	Southern
ค่าซื้อสินค้าประเภทอาหารและเครื่องดื่ม	8,515,856.0	3,606,223.3	1,642,223.8	3,267,408.9	Food and beverages
ค่าไฟฟ้า	3,277,482.7	1,457,240.4	681,279.3	1,138,963.1	Electricity
ค่าน้ำประปา	405,200.0	203,418.5	110,621.1	91,160.4	Water supply
ค่าก๊าซ	227,646.0	85,209.0	44,461.7	97,975.3	Gas
ค่าน้ำมันเชื้อเพลิง	460,021.1	287,432.7	68,846.3	103,742.1	Fuels
ค่าไปรษณีย์ ค่าโทรศัพท์ ค่าโทรสาร	208,750.2	146,941.9	33,487.3	28,321.0	Postal telegraph, telephone, facsimile
ค่าเครื่องเขียน แบบพิมพ์ หนังสือพิมพ์ และวัสดุสิ้นเปลือง	550,311.5	259,660.3	109,385.3	181,265.9	Stationery and wastage materials
ค่าทำบัญชี ค่าปรึกษา ค่าทนายความ ค่าตรวจสอบบัญชี	238,722.9	146,727.1	45,021.0	46,974.8	Accountancy and consulting services
ค่าใช้จ่ายในการฝึกอบรม ค่าวิจัยวางแผนและพัฒนา ค่าจ้างผู้เชี่ยวชาญต่างประเทศ	68,829.7	50,631.9	9,247.5	8,950.3	Cost of training, research, planning development and foreigner consultant
ค่าโฆษณา	354,396.5	167,053.0	91,030.7	96,312.8	Advertising
ค่าเบี้ยประกันภัย	341,167.3	152,792.4	75,777.7	112,597.2	Insurance premium
ค่าใช้จ่ายเกี่ยวกับการใช้บริการอินเทอร์เน็ต	109,138.0	53,721.7	22,373.4	33,042.8	Internet services
ค่าใช้จ่ายเกี่ยวกับการบำรุงรักษาอุปกรณ์คอมพิวเตอร์	83,514.9	48,427.0	25,613.3	9,474.6	Repair and maintenance of computer accessories
ค่านายหน้า	309,041.0	127,288.3	82,033.0	99,719.8	Commission paid
ค่ารับรอง	243,084.5	191,946.0	38,006.1	13,132.4	Entertainment
- ค่าอาหารและเครื่องดื่ม	171,555.3	142,020.7	21,936.0	7,598.6	- Meal and beverage
- ค่ากิจกรรมเพื่อความบันเทิง นันทนาการ เช่น กีฬาต่างๆ	35,038.4	25,443.0	7,218.0	2,377.3	- Recreational
- ค่าที่พัก	36,490.8	24,482.3	8,852.1	3,156.4	- Lodging
ค่าพาหนะและค่าที่พักที่ใช้เฉพาะเพื่อกิจการ	154,727.1	64,106.6	39,975.5	50,645.0	Transportation
ค่าธรรมเนียมใบอนุญาต	115,841.6	74,324.2	18,465.6	23,051.8	Permission fee
ค่าบำรุงการกุศล	38,558.2	24,317.7	9,401.6	4,839.0	Charity
ค่าซ่อมแซมสิ่งก่อสร้าง ยานพาหนะ เครื่องจักรและเครื่องมือ ฯลฯ	1,911,721.8	483,882.6	169,193.5	1,258,645.7	Repairing and maintenance of fixed assets
ค่าเช่าอาคาร อาคารพร้อมที่ดิน ยานพาหนะ เครื่องจักรและเครื่องมือ ฯลฯ	1,210,103.4	637,313.6	290,037.7	282,752.1	Rent on building, vehicles, machinery etc.
ค่าเช่าที่ดิน	139,812.2	111,868.0	26,583.7	1,360.5	Rent on land
ขาดทุนจากการเปลี่ยนแปลงอัตราแลกเปลี่ยน	10,948.7	5,686.7	5,262.0	-	Loss of currency exchange
ค่าดอกเบี้ยจ่าย	2,002,057.9	704,371.1	902,104.9	395,582.0	Interest paid
หนี้สูญ	38,065.8	32,333.4	5,588.6	143.9	Bad debts
ค่าเครื่องใช้ที่ทำด้วยผ้า	197,516.3	133,282.0	29,223.3	35,011.0	Fabric expenses
ค่าผลิตภัณฑ์ทำความสะอาดต่าง ๆ	188,595.2	96,977.0	45,868.0	45,750.2	Sanitary products
อื่นๆ	7,675,536.3	953,069.4	922,028.6	5,800,438.4	Others

ที่มา : การสำรวจการประกอบกิจการโรงแรมและเกสต์เฮาส์ พ.ศ. 2555 สำนักงานสถิติแห่งชาติ กระทรวงเทคโนโลยีสารสนเทศและการสื่อสาร

Source : The 2012 Hotels and Guest houses survey, National Statistical Office, Ministry of Information and Communication Technology.

ตาราง 19 รายรับจากการดำเนินงานกิจการของโรงแรมและเกสต์เฮาส์ในปี 2554 จำแนกตามขนาดของกิจการ และภาค

TABLE 19 RECEIPTS OF HOTELS AND GUEST HOUSES IN 2011 BY SIZE OF ESTABLISHMENT AND REGION

(พันบาท : In Thousand Baht)

ภาค/ ขนาดของกิจการ	จำนวนโรงแรม/ เกสต์เฮาส์ Number of hotels/ guest houses	รวม Total	รายรับจากการขายห้องพัก		รายรับจาก	รายรับจาก	รายรับจาก	รายรับจาก	รายรับอื่น ๆ	Region/ Size of establishment
			Receipts from guest room sales		ภัตตาคาร/ ห้องอาหาร	สถานบันเทิง	ร้านขายของ ที่ระลึก	การให้เช่าห้อง ประชุม/สัมมนา	Other	
			ทั้งสิ้น Total	ทางเว็บไซต์ Online sales	Receipts from restaurant	Receipts from entertainment	Receipts from souvenir shop	Receipts from meeting seminar room		
ทั่วราชอาณาจักร	9,865	150,533,935.3	102,637,538.0	5,802,347.9	30,340,661.4	5,394,522.7	744,352.5	4,539,882.0	6,876,978.7	Whole Kingdom
ต่ำกว่า 60 ห้อง	8,014	49,953,742.5	38,710,775.0	2,492,211.7	7,421,578.7	886,444.5	488,732.1	484,130.6	1,962,081.6	Less than 60 rooms
60-149 ห้อง	1,306	32,929,352.9	23,370,259.0	1,216,768.3	5,924,462.4	1,137,184.4	68,566.9	991,366.5	1,437,513.7	60-149 rooms
150 ห้องขึ้นไป	545	67,650,839.9	40,556,504.0	2,093,367.9	16,994,620.3	3,370,893.8	187,053.6	3,064,384.9	3,477,383.4	150 rooms or more
กรุงเทพมหานคร	683	33,147,366.3	20,812,536.4	850,468.2	7,450,224.5	2,015,807.7	66,110.2	1,247,204.2	1,555,483.3	Bangkok
ต่ำกว่า 60 ห้อง	296	2,701,273.3	2,133,986.6	120,092.8	354,400.3	15,218.1	7,091.7	35,322.2	155,254.3	Less than 60 rooms
60-149 ห้อง	200	5,655,252.5	4,391,317.0	218,557.0	796,438.8	71,766.5	225.4	86,495.5	309,009.3	60-149 rooms
150 ห้องขึ้นไป	187	24,790,840.5	14,287,232.9	511,818.5	6,299,385.4	1,928,823.1	58,793.1	1,125,386.4	1,091,219.7	150 rooms or more
กลาง	2,406	33,844,167.7	24,566,967.0	892,244.9	6,044,688.5	692,390.7	125,300.0	1,144,408.3	1,270,413.2	Central
ต่ำกว่า 60 ห้อง	1,899	10,896,975.8	9,048,745.5	213,510.9	1,399,131.0	65,747.3	65,164.9	141,265.6	176,921.5	Less than 60 rooms
60-149 ห้อง	366	7,590,864.3	5,581,975.1	249,662.1	1,443,541.9	106,238.1	13,391.5	272,143.0	173,574.6	60-149 rooms
150 ห้องขึ้นไป	141	15,356,327.6	9,936,246.3	429,071.9	3,202,015.6	520,405.3	46,743.6	730,999.7	919,917.1	150 rooms or more
เหนือ	1,922	17,091,754.7	10,752,565.2	658,398.6	3,574,721.2	1,165,839.6	28,527.3	303,176.2	1,266,925.2	Northern
ต่ำกว่า 60 ห้อง	1,647	6,397,835.6	4,657,827.9	379,009.5	1,046,050.3	72,598.2	15,022.8	35,170.9	571,165.5	Less than 60 rooms
60-149 ห้อง	220	4,438,094.9	2,839,405.2	186,897.6	740,590.5	494,092.5	13,499.6	132,884.2	217,623.1	60-149 rooms
150 ห้องขึ้นไป	55	6,255,824.2	3,255,332.0	92,491.6	1,788,080.5	599,148.9	5.0	135,121.1	478,136.7	150 rooms or more
ตะวันออกเฉียงเหนือ	1,151	8,578,791.0	6,016,585.2	300,407.0	1,110,220.3	467,525.0	17,715.0	843,170.2	123,575.3	Northeastern
ต่ำกว่า 60 ห้อง	981	3,259,085.0	2,828,187.9	8,299.0	208,161.5	48,917.6	4,253.8	151,924.9	17,639.2	Less than 60 rooms
60-149 ห้อง	143	2,904,427.7	1,896,565.0	17,913.5	362,592.1	262,785.8	4,356.4	341,792.9	36,335.5	60-149 rooms
150 ห้องขึ้นไป	27	2,415,278.3	1,291,832.3	274,194.4	539,466.7	155,821.6	9,104.8	349,452.4	69,600.6	150 rooms or more
ใต้	3,703	57,871,855.6	40,488,884.2	3,100,829.2	12,160,806.9	1,052,959.7	506,700.0	1,001,923.1	2,660,581.7	Southern
ต่ำกว่า 60 ห้อง	3,191	26,698,572.8	20,042,027.0	1,771,299.5	4,413,835.6	683,963.3	397,198.9	120,446.9	1,041,101.2	Less than 60 rooms
60-149 ห้อง	377	12,340,713.5	8,660,996.7	543,738.2	2,581,299.1	202,301.4	37,094.1	158,050.9	700,971.2	60-149 rooms
150 ห้องขึ้นไป	135	18,832,569.3	11,785,860.5	785,791.5	5,165,672.2	166,695.0	72,407.0	723,425.3	918,509.3	150 rooms or more

ที่มา : การสำรวจการประกอบกิจการโรงแรมและเกสต์เฮาส์ พ.ศ. 2555 สำนักงานสถิติแห่งชาติ กระทรวงเทคโนโลยีสารสนเทศและการสื่อสาร

Source : The 2012 Hotels and Guest houses survey, National Statistical Office, Ministry of Information and Communication Technology.

ตาราง 20 มูลค่าสินทรัพย์ถาวรที่เปลี่ยนแปลงระหว่าง มกราคม - ธันวาคม 2554 จำแนกตามขนาดของกิจการ และภาค

TABLE 20 VALUE OF FIXED ASSETS CHANGED IN JANUARY - DECEMBER 2011 BY SIZE OF ESTABLISHMENT AND REGION

(พันบาท : In Thousand Baht)

ภาค/ ขนาดของกิจการ	จำนวนโรงแรม/ เกสต์เฮาส์ Number of hotels/ guest houses	มูลค่าสินทรัพย์ ถาวรที่ซื้อหรือ ผลิตขึ้นใช้เอง Value of new or cost producing of fixed assets	มูลค่าสินทรัพย์ ถาวรที่ขาย Value of disposal of fixed assets	ค่าโอนกรรมสิทธิ์ Ownership transfer fee	Region/ Size of establishment
ทั่วราชอาณาจักร	9,865	13,225,836.7	1,930,672.9	46,372.9	Whole Kingdom
ต่ำกว่า 60 ห้อง	8,014	3,976,927.6	143,755.4	21,001.8	Less than 60 rooms
60-149 ห้อง	1,306	4,696,578.2	108,872.4	24,698.7	60-149 rooms
150 ห้องขึ้นไป	545	4,552,330.9	1,678,045.1	672.4	150 rooms or more
กรุงเทพมหานคร	683	2,771,835.4	1,177,617.6	637.4	Bangkok
ต่ำกว่า 60 ห้อง	296	391,449.0	30,435.6	-	Less than 60 rooms
60-149 ห้อง	200	941,374.3	4,296.3	-	60-149 rooms
150 ห้องขึ้นไป	187	1,439,012.1	1,142,885.7	637.4	150 rooms or more
กลาง	2,406	3,122,493.8	490,560.7	20,959.5	Central
ต่ำกว่า 60 ห้อง	1,899	1,027,987.9	9,604.7	168.8	Less than 60 rooms
60-149 ห้อง	366	214,165.6	38,569.1	20,790.7	60-149 rooms
150 ห้องขึ้นไป	141	1,880,340.3	442,386.9	-	150 rooms or more
เหนือ	1,922	1,391,062.4	96,205.7	3,908.0	Northern
ต่ำกว่า 60 ห้อง	1,647	1,238,324.0	1,990.5	-	Less than 60 rooms
60-149 ห้อง	220	100,476.2	61,580.4	3,908.0	60-149 rooms
150 ห้องขึ้นไป	55	52,262.2	32,634.8	-	150 rooms or more
ตะวันออกเฉียงเหนือ	1,151	254,976.7	42,136.3	20,833.0	Northeastern
ต่ำกว่า 60 ห้อง	981	87,893.7	7,005.9	20,833.0	Less than 60 rooms
60-149 ห้อง	143	44,864.0	-	-	60-149 rooms
150 ห้องขึ้นไป	27	122,219.0	35,130.4	-	150 rooms or more
ใต้	3,703	5,685,468.4	124,152.6	35.0	Southern
ต่ำกว่า 60 ห้อง	3,191	1,231,273.0	94,718.7	-	Less than 60 rooms
60-149 ห้อง	377	3,395,698.1	4,426.6	-	60-149 rooms
150 ห้องขึ้นไป	135	1,058,497.3	25,007.3	35.0	150 rooms or more

ที่มา : การสำรวจการประกอบกิจการโรงแรมและเกสต์เฮาส์ พ.ศ. 2555 สำนักงานสถิติแห่งชาติ กระทรวงเทคโนโลยีสารสนเทศและการสื่อสาร

Source : The 2012 Hotels and Guest houses survey, National Statistical Office, Ministry of Information and Communication Technology.

ตาราง 21 มูลค่าตามบัญชีของสินทรัพย์ ณ วันที่ 1 มกราคม 2554 จำแนกตามขนาดของกิจการและภาค

TABLE 21 BOOK VALUE OF ASSETS ON JANUARY 1, 2011 BY SIZE OF ESTABLISHMENT AND REGION

(พันบาท In Thousand Baht)

ภาค/ ขนาดของกิจการ	จำนวน สถาน- ประกอบการ Number of establishments	มูลค่าตามบัญชีของสินทรัพย์ต้นงวด Book value of assets on Jan. 1, 2011																Region/ Size of establishment
		สินทรัพย์หมุนเวียน Current assets							สินทรัพย์ถาวร Fixed assets							สินทรัพย์อื่น ๆ		
		รวมทั้งสิ้น Total	รวม Total	เงินสด Cash	ลูกหนี้การค้า (สุทธิ) Accounts receivable (net)	สินค้าคงเหลือ (สุทธิ) Stock or inventories (net)	สินทรัพย์ หมุนเวียนอื่นๆ Other current assets	รวม Total	ที่ดิน Land	อาคารและ สิ่งก่อสร้าง Building and construction	เครื่องจักร Machinery	ยานพาหนะ Vehicles	เครื่องใช้ สำนักงาน Office appliances	เครื่องมือ อื่นๆ Equipment	สินทรัพย์ ถาวรอื่น ๆ Other fixed assets	Other assets		
ทั่วประเทศ	9,865	508,066,728.3	41,117,389.6	15,952,505.8	8,010,436.2	3,448,907.4	13,705,540.2	450,502,665.5	190,031,904.4	212,838,169.7	6,133,195.5	8,189,362.0	10,078,878.3	17,706,300.2	5,524,855.4	16,446,673.2	Whole Kingdom	
ต่ำกว่า 60 ห้อง	8,014	209,225,032.9	12,185,267.6	7,229,307.6	1,420,256.2	1,264,754.1	2,270,949.7	194,414,768.7	92,522,582.2	89,527,331.5	858,670.8	4,913,125.5	3,370,565.3	2,085,716.1	1,136,777.3	2,624,996.6	Less than 60 rooms	
60-149 ห้อง	1,306	114,466,020.6	8,480,464.9	3,573,091.3	1,641,039.7	966,196.6	2,300,137.2	102,261,181.2	39,693,175.0	52,508,373.6	1,534,285.4	1,603,519.8	2,618,876.8	3,012,555.9	1,290,394.8	3,724,374.5	60-149 rooms	
150 ห้องขึ้นไป	545	184,375,674.8	20,451,657.2	5,150,107.0	4,949,140.3	1,217,956.7	9,134,453.2	153,826,715.6	57,816,147.2	70,802,464.6	3,740,239.4	1,672,716.6	4,089,436.3	12,608,028.2	3,097,683.3	10,097,302.0	150 rooms or more	
กรุงเทพมหานคร	683	118,591,229.4	9,602,492.7	2,998,766.1	1,066,388.5	433,458.6	5,103,879.5	99,644,625.9	38,607,089.0	44,253,987.2	2,424,592.6	682,417.4	2,703,450.3	9,879,189.5	1,093,899.9	9,344,110.8	Bangkok	
ต่ำกว่า 60 ห้อง	296	8,115,992.6	1,442,635.6	1,226,842.5	161,286.7	6,902.4	47,604.0	6,570,518.6	2,890,337.0	3,100,081.2	177,146.6	92,784.7	127,142.2	123,844.1	59,183.0	102,838.4	Less than 60 rooms	
60-149 ห้อง	200	23,858,823.2	1,807,201.8	474,266.9	152,835.6	70,801.0	1,109,298.2	20,578,689.6	7,043,497.2	12,047,667.3	120,629.3	88,045.7	476,076.0	555,416.3	247,358.0	1,472,931.7	60-149 rooms	
150 ห้องขึ้นไป	187	86,616,413.7	6,352,655.4	1,297,656.7	752,266.2	355,755.2	3,946,977.4	72,495,417.6	28,673,254.8	29,106,238.7	2,126,816.8	501,587.1	2,100,232.2	9,199,929.1	787,358.9	7,768,340.7	150 rooms or more	
กลาง	2,406	96,975,810.1	7,492,547.5	2,563,449.8	1,008,864.3	754,485.8	3,165,747.6	88,024,099.6	37,957,133.9	40,145,926.7	1,725,864.7	2,075,108.3	2,198,998.7	1,928,824.6	1,992,242.7	1,459,163.0	Central	
ต่ำกว่า 60 ห้อง	1,899	42,605,848.3	1,982,373.3	1,182,130.8	172,458.8	143,748.1	484,035.7	40,442,231.9	20,273,163.4	17,567,803.9	124,685.3	1,150,054.8	786,853.6	451,580.7	88,090.2	181,243.1	Less than 60 rooms	
60-149 ห้อง	366	24,173,721.8	1,686,998.9	773,751.0	183,750.8	218,412.7	511,084.3	22,126,840.4	9,981,345.0	9,574,603.7	778,626.5	465,708.9	443,167.4	813,544.8	69,843.9	359,882.6	60-149 rooms	
150 ห้องขึ้นไป	141	30,196,240.0	3,823,175.3	607,568.0	652,654.7	392,325.1	2,170,627.6	25,455,027.3	7,702,625.5	13,003,519.1	822,552.9	459,344.6	968,977.6	663,699.1	1,834,308.6	918,037.3	150 rooms or more	
เหนือ	1,922	60,159,798.6	4,950,734.2	1,551,942.7	619,466.4	782,783.0	1,996,542.1	52,890,943.5	23,854,591.0	24,825,701.9	416,070.8	977,292.2	1,704,823.6	870,742.9	241,721.1	2,318,120.9	Northern	
ต่ำกว่า 60 ห้อง	1,647	28,950,142.1	1,608,112.4	1,029,370.3	122,717.7	361,539.9	94,484.5	25,996,372.6	12,879,339.3	11,542,050.2	33,789.0	697,538.3	622,493.9	198,047.0	23,114.8	1,345,657.0	Less than 60 rooms	
60-149 ห้อง	220	15,841,993.9	739,534.5	237,392.9	149,769.9	274,362.3	78,009.4	14,726,863.5	6,128,635.7	7,315,211.0	63,532.6	196,605.5	682,052.2	139,543.3	201,283.0	375,595.9	60-149 rooms	
150 ห้องขึ้นไป	55	15,367,662.7	2,603,087.3	285,179.5	346,978.7	146,880.9	1,824,048.2	12,167,707.4	4,846,615.9	5,968,440.7	318,749.2	83,148.3	400,277.5	533,152.6	17,323.2	596,868.0	150 rooms or more	
ตะวันออกเฉียงเหนือ	1,151	34,134,692.2	2,802,512.3	724,617.2	1,541,413.8	225,869.1	310,612.2	30,759,844.8	13,868,049.7	14,504,576.4	247,107.8	979,545.9	652,749.0	233,160.1	274,655.9	572,335.1	Northeastern	
ต่ำกว่า 60 ห้อง	981	16,301,657.5	496,458.9	389,069.9	24,176.7	33,664.1	49,548.2	15,736,572.1	7,278,983.9	7,296,659.3	31,825.7	629,506.2	240,895.8	72,278.5	186,422.7	68,626.5	Less than 60 rooms	
60-149 ห้อง	143	9,675,657.2	537,692.3	220,151.3	32,351.1	100,770.2	184,419.7	9,003,257.4	3,847,650.2	4,374,721.4	90,327.5	192,149.7	282,487.2	134,210.0	81,711.4	134,707.5	60-149 rooms	
150 ห้องขึ้นไป	27	8,157,377.5	1,768,361.1	115,396.0	1,484,886.0	91,434.8	76,644.4	6,020,015.3	2,741,415.6	2,833,195.7	124,954.7	157,889.9	129,366.0	26,671.7	6,521.7	369,001.2	150 rooms or more	
ใต้	3,703	198,205,198.0	16,269,102.9	8,113,730.0	3,774,303.2	1,252,310.9	3,128,758.8	179,183,151.8	75,745,040.8	89,107,977.4	1,319,559.5	3,474,998.2	2,818,856.9	4,794,383.1	1,922,335.9	2,752,943.3	Southern	
ต่ำกว่า 60 ห้อง	3,191	113,251,392.6	6,655,687.5	3,401,894.2	939,616.3	718,899.6	1,595,277.4	105,669,073.4	49,200,758.6	50,020,736.9	491,224.2	2,343,241.5	1,593,179.8	1,239,965.9	779,966.5	926,631.7	Less than 60 rooms	
60-149 ห้อง	377	40,915,824.5	3,709,037.4	1,867,529.1	1,122,332.2	301,850.5	417,325.7	35,825,530.4	12,692,046.8	19,196,170.1	481,169.4	661,010.0	735,093.9	1,369,841.6	690,198.5	1,381,256.8	60-149 rooms	
150 ห้องขึ้นไป	135	44,037,980.9	5,904,378.0	2,844,306.8	1,712,354.7	231,560.8	1,116,155.7	37,688,548.0	13,852,235.4	19,891,070.4	347,165.9	470,746.7	490,583.1	2,184,575.7	452,170.9	445,054.9	150 rooms or more	

ตาราง 21 มูลค่าตามบัญชีของสินทรัพย์ ณ วันที่ 31 ธันวาคม 2554 จำแนกตามขนาดของกิจการและภาค (ต่อ)

TABLE 21 BOOK VALUE OF ASSETS ON DECEMBER 31, 2011 BY SIZE OF ESTABLISHMENT AND REGION (Cont'd)

(พันบาท In Thousand Baht)

ภาค/ ขนาดของกิจการ	จำนวน สถาน- ประกอบกร Number of establishments	มูลค่าตามบัญชีของสินทรัพย์ปลายงวด Book value of assets on Dec. 31, 2011															Region/ Size of establishment
		สินทรัพย์หมุนเวียน Current assets						สินทรัพย์ถาวร Fixed assets						สินทรัพย์อื่น ๆ			
		รวมทั้งสิ้น Total	รวม Total	เงินสด Cash	ลูกหนี้การค้า (สุทธิ) Accounts receivable (net)	สินค้าคงเหลือ (สุทธิ) Storck or inventories (net)	สินทรัพย์ หมุนเวียนอื่น ๆ Other current assets	รวม Total	ที่ดิน Land	อาคารและ สิ่งก่อสร้าง Building and construction	เครื่องจักร Machinery	ยานพาหนะ Vehicles	เครื่องใช้ สำนักงาน Office appliances	เครื่องมือ อื่น ๆ Equipment อื่นๆ	สินทรัพย์ ถาวรอื่น ๆ Other fixed assets	Other assets	
ทั่วประเทศ	9,865	515,275,956.2	44,876,115.1	17,323,097.2	7,836,539.2	3,459,461.4	16,257,017.3	456,032,600.4	198,160,936.5	218,231,895.1	6,574,510.3	6,582,662.7	10,189,784.1	10,872,215.1	5,420,596.6	14,367,240.7	Whole Kingdom
ต่ำกว่า 60 ห้อง	8,014	203,335,439.6	11,902,642.7	7,568,599.2	1,590,823.3	1,011,749.3	1,731,470.9	189,943,143.5	92,489,913.1	86,651,597.7	736,058.9	3,529,878.0	3,329,226.0	2,137,318.4	1,069,151.4	1,489,653.3	Less than 60 rooms
60-149 ห้อง	1,306	119,857,717.2	10,997,343.5	3,523,105.8	1,732,444.2	925,491.0	4,816,302.6	105,642,514.5	42,849,703.9	51,473,450.1	1,545,385.5	1,497,117.2	2,776,664.9	4,328,427.6	1,171,765.4	3,217,859.2	60-149 rooms
150 ห้องขึ้นไป	545	192,082,799.5	21,976,128.9	6,231,392.2	4,513,271.7	1,522,221.1	9,709,243.9	160,446,942.4	62,821,319.5	80,106,847.3	4,293,065.9	1,555,667.6	4,083,893.2	4,406,469.1	3,179,679.8	9,659,728.2	150 rooms or more
กรุงเทพมหานคร	683	120,686,316.8	10,620,942.4	3,650,096.4	1,257,784.2	665,720.2	5,047,341.6	102,174,389.4	42,372,838.4	50,878,155.7	2,308,915.6	583,549.7	3,097,361.4	1,568,229.4	1,365,339.2	7,890,985.0	Bangkok
ต่ำกว่า 60 ห้อง	296	8,856,336.7	1,571,781.0	1,307,382.2	164,971.7	9,629.9	89,797.2	7,231,050.8	3,235,288.2	3,466,510.0	134,659.5	90,486.3	123,482.6	99,522.8	81,101.5	53,504.9	Less than 60 rooms
60-149 ห้อง	200	23,937,358.4	2,079,593.8	489,594.6	217,479.1	68,395.4	1,304,124.7	21,043,442.9	6,577,749.1	12,396,838.4	174,212.9	90,729.9	755,377.3	742,586.8	305,948.5	814,321.8	60-149 rooms
150 ห้องขึ้นไป	187	87,892,621.8	6,969,567.6	1,853,119.6	875,333.5	587,694.8	3,653,419.7	73,899,895.8	32,559,801.2	35,014,807.3	2,000,043.2	402,333.6	2,218,501.6	726,119.8	978,289.2	7,023,158.3	150 rooms or more
กลาง	2,406	97,823,045.4	8,770,655.1	2,756,758.3	1,972,855.7	798,106.0	3,242,935.1	87,527,437.1	37,984,604.4	39,947,138.8	1,710,189.0	1,494,041.0	2,403,110.0	2,122,549.6	1,865,804.4	1,524,953.2	Central
ต่ำกว่า 60 ห้อง	1,899	41,321,691.4	1,911,902.3	1,299,445.7	177,452.3	141,382.9	293,621.4	39,256,864.2	19,733,924.9	17,194,059.1	105,261.8	652,700.2	1,016,487.9	475,879.3	78,551.0	152,924.9	Less than 60 rooms
60-149 ห้อง	366	23,315,387.7	1,598,134.3	820,959.8	185,789.5	216,598.5	374,786.6	21,378,438.9	10,022,537.2	9,120,879.3	626,293.8	436,097.1	413,679.0	693,116.1	65,836.3	338,814.5	60-149 rooms
150 ห้องขึ้นไป	141	33,185,966.4	5,260,618.5	636,352.8	1,609,613.9	440,124.7	2,574,527.1	26,892,134.0	8,228,142.3	13,632,200.4	978,633.4	405,243.8	972,943.1	953,554.1	1,721,417.1	1,033,213.8	150 rooms or more
เหนือ	1,922	63,075,163.4	5,189,823.6	1,575,267.4	680,229.5	551,249.6	2,383,077.0	56,269,991.3	23,501,267.1	28,285,464.3	899,586.3	982,723.4	1,521,522.8	827,781.6	251,645.8	1,615,348.5	Northern
ต่ำกว่า 60 ห้อง	1,647	26,773,335.2	1,445,346.2	1,019,874.8	183,799.5	136,608.8	105,063.1	24,921,438.6	12,105,562.4	11,290,698.9	30,449.4	684,422.8	587,718.0	194,102.9	28,484.3	406,550.3	Less than 60 rooms
60-149 ห้อง	220	15,129,739.3	798,940.4	227,345.8	167,423.6	256,759.1	147,412.0	14,006,973.8	5,943,757.8	6,847,850.7	58,814.5	197,639.0	622,705.6	129,592.6	206,613.6	323,825.1	60-149 rooms
150 ห้องขึ้นไป	55	21,172,088.9	2,945,537.0	328,046.8	329,006.5	157,881.7	2,130,601.9	17,341,578.9	5,451,946.9	10,146,914.8	810,322.5	100,661.6	311,099.2	504,086.0	16,547.9	884,973.1	150 rooms or more
ตะวันออกเฉียงเหนือ	1,151	32,319,831.6	1,800,318.8	867,135.5	232,653.6	203,674.7	496,855.0	29,897,793.9	14,177,431.7	13,680,462.1	247,770.5	749,603.1	501,579.9	216,833.2	324,113.4	621,718.9	Northeastern
ต่ำกว่า 60 ห้อง	981	15,067,866.3	516,237.4	418,415.6	18,213.8	30,642.5	48,965.6	14,489,456.8	6,902,093.6	6,698,973.2	26,483.5	442,935.2	144,490.2	65,255.8	209,225.3	62,172.1	Less than 60 rooms
60-149 ห้อง	143	11,047,955.5	809,709.2	323,008.2	30,889.5	88,243.2	367,568.3	9,987,817.6	4,616,347.9	4,620,920.9	107,548.1	163,936.8	247,257.2	129,635.8	102,170.8	250,428.7	60-149 rooms
150 ห้องขึ้นไป	27	6,204,009.7	474,372.2	125,711.7	183,550.4	84,789.0	80,321.1	5,420,519.5	2,658,990.1	2,360,568.0	113,738.9	142,731.1	109,832.5	21,941.6	12,717.4	309,118.0	150 rooms or more
ใต้	3,703	201,371,599.0	18,494,375.2	8,473,839.5	3,693,016.1	1,240,710.9	5,086,808.7	180,162,988.6	80,124,795.0	85,440,674.3	1,408,048.8	2,772,745.4	2,666,210.0	6,136,821.3	1,613,693.9	2,714,235.1	Southern
ต่ำกว่า 60 ห้อง	3,191	111,316,210.0	6,457,375.8	3,523,480.9	1,046,386.0	693,485.3	1,194,023.5	104,044,333.1	50,513,044.0	48,001,356.5	439,204.7	1,659,333.6	1,457,047.3	1,302,557.7	671,789.3	814,501.1	Less than 60 rooms
60-149 ห้อง	377	46,427,276.3	5,710,965.9	1,662,197.4	1,130,862.6	295,494.7	2,622,411.1	39,225,841.4	15,689,311.9	18,486,960.8	578,516.1	608,714.3	737,645.9	2,633,496.1	491,196.3	1,490,469.0	60-149 rooms
150 ห้องขึ้นไป	135	43,628,112.6	6,326,033.6	3,288,161.2	1,515,767.5	251,730.8	1,270,374.1	36,892,814.1	13,922,439.0	18,952,356.9	390,328.0	504,697.6	471,516.9	2,200,767.5	450,708.2	409,264.9	150 rooms or more

ที่มา : การสำรวจการประกอบกิจการโรงแรมและเกสต์เฮาส์ พ.ศ. 2555 สำนักงานสถิติแห่งชาติ กระทรวงเทคโนโลยีสารสนเทศและการสื่อสาร

Source : The 2012 Hotels and Guest houses survey, National Statistical Office, Ministry of Information and Communication Technology.

ตาราง 22 มูลค่าหนี้สินของสถานประกอบการ ณ วันที่ 1 มกราคม 2554 จำแนกตามขนาดของกิจการ และภาค

TABLE 22 BOOK VALUE OF LIABILITIES OF ESTABLISHMENTS ON JANUARY 1, 2011 BY SIZE OF ESTABLISHMENT AND REGION

(พันบาท In Thousand Baht)

		มูลค่าหนี้สินต้นงวด Book value of liabilities on Jan. 1, 2011											
ภาค/ ขนาดของกิจการ	จำนวน สถาน- ประกอบการ Number of establishments	รวมทั้งสิ้น Total	หนี้สินหมุนเวียน Current liabilities			หนี้สินไม่หมุนเวียน Fixed liabilities			ส่วนของผู้ถือหุ้น Shareholder's equity				Region/ Size of establishment
			รวม Total	เจ้าหนี้การค้า Accounts payable	หนี้สิน หมุนเวียนอื่นๆ Other current liabilities	รวม Total	หนี้สิน ระยะยาว Long-term liabilities	หนี้สิน ไม่หมุนเวียนอื่นๆ Other non- current liabilities	รวม Total	ทุนที่ชำระแล้ว Paid-up- capital	กำไรสะสม Retained earning	อื่นๆ Others	
ทั่วราชอาณาจักร	9,865	403,091,159.2	50,844,197.3	13,602,507.0	37,241,690.3	144,318,404.4	121,566,393.2	22,752,011.2	207,928,557.5	124,472,080.1	72,956,377.8	10,500,099.6	Whole Kingdom
ต่ำกว่า 60 ห้อง	8,014	101,087,460.1	10,182,263.8	3,574,881.9	6,607,381.9	49,776,860.6	43,882,390.6	5,894,470.0	41,128,335.6	28,316,992.3	12,281,651.7	529,691.6	Less than 60 rooms
60-149 ห้อง	1,306	108,067,839.4	12,507,758.1	3,363,098.2	9,144,659.9	52,714,796.6	44,240,054.5	8,474,742.0	42,845,284.8	25,412,895.7	15,854,196.8	1,578,192.3	60-149 rooms
150 ห้องขึ้นไป	545	193,935,859.6	28,154,175.4	6,664,526.8	21,489,648.5	41,826,747.2	33,443,948.1	8,382,799.1	123,954,937.1	70,742,192.1	44,820,529.2	8,392,215.7	150 rooms or more
กรุงเทพมหานคร	683	86,481,266.0	11,068,095.3	1,770,526.2	9,297,569.1	27,046,195.0	21,870,154.6	5,176,040.4	48,366,975.7	22,486,912.0	20,077,347.6	5,802,716.1	Bangkok
ต่ำกว่า 60 ห้อง	296	7,555,770.8	278,870.7	177,682.6	101,188.2	3,586,574.4	3,538,435.7	48,138.7	3,690,325.6	3,238,380.8	449,749.4	2,195.3	Less than 60 rooms
60-149 ห้อง	200	20,739,262.8	4,440,309.2	349,965.6	4,090,343.6	11,838,810.1	10,009,178.8	1,829,631.3	4,460,143.6	2,856,149.8	1,130,240.7	473,753.1	60-149 rooms
150 ห้องขึ้นไป	187	58,186,232.4	6,348,915.5	1,242,878.2	5,106,037.3	11,620,810.4	8,322,540.2	3,298,270.3	40,216,506.5	16,392,381.4	18,497,357.5	5,326,767.5	150 rooms or more
กลาง	2,406	76,813,188.6	12,249,820.8	1,820,106.5	10,429,714.3	24,799,491.1	20,953,452.2	3,846,038.9	39,763,876.7	30,216,138.6	7,262,972.9	2,284,765.2	Central
ต่ำกว่า 60 ห้อง	1,899	20,764,278.4	1,894,310.3	346,832.0	1,547,478.3	7,463,352.5	7,170,001.1	293,351.3	11,406,615.7	9,068,337.3	1,934,267.6	404,010.8	Less than 60 rooms
60-149 ห้อง	366	16,655,045.9	2,441,122.5	786,216.2	1,654,906.2	8,213,216.9	6,152,065.9	2,061,151.0	6,000,706.5	4,648,092.5	1,253,149.6	99,464.4	60-149 rooms
150 ห้องขึ้นไป	141	39,393,864.3	7,914,388.0	687,058.2	7,227,329.8	9,122,921.7	7,631,385.1	1,491,536.6	22,356,554.5	16,499,708.7	4,075,555.7	1,781,290.1	150 rooms or more
เหนือ	1,922	62,800,704.7	9,843,617.4	1,977,568.7	7,866,048.7	18,689,483.9	15,104,500.2	3,584,983.7	34,267,603.4	16,474,115.9	16,352,389.5	1,441,098.0	Northern
ต่ำกว่า 60 ห้อง	1,647	13,029,438.4	938,086.3	206,252.2	731,834.2	7,634,482.5	7,044,527.1	589,955.5	4,456,869.6	3,371,231.5	1,074,705.0	10,933.1	Less than 60 rooms
60-149 ห้อง	220	12,253,539.9	1,118,058.4	276,987.6	841,070.8	4,217,982.7	3,614,119.0	603,863.7	6,917,498.8	4,510,287.4	2,120,714.7	286,496.7	60-149 rooms
150 ห้องขึ้นไป	55	37,517,726.4	7,787,472.7	1,494,328.9	6,293,143.8	6,837,018.6	4,445,854.1	2,391,164.6	22,893,235.0	8,592,597.0	13,156,969.9	1,143,668.2	150 rooms or more
ตะวันออกเฉียงเหนือ	1,151	20,811,858.8	3,068,588.7	1,492,552.0	1,576,036.7	9,937,830.8	8,205,086.5	1,732,744.3	7,805,439.3	4,395,341.3	3,232,367.7	177,730.3	Northeastern
ต่ำกว่า 60 ห้อง	981	3,634,978.8	304,520.3	62,103.7	242,416.6	2,490,737.1	2,100,636.6	390,100.4	839,721.4	527,609.3	283,007.3	29,104.8	Less than 60 rooms
60-149 ห้อง	143	8,613,529.6	720,346.5	134,585.3	585,761.2	4,991,599.2	3,949,855.3	1,041,743.9	2,901,583.9	1,716,732.0	1,176,716.4	8,135.6	60-149 rooms
150 ห้องขึ้นไป	27	8,563,350.4	2,043,721.9	1,295,863.0	747,858.9	2,455,494.5	2,154,594.5	300,900.0	4,064,134.0	2,151,000.0	1,772,644.1	140,489.9	150 rooms or more
ใต้	3,703	156,184,141.1	14,614,075.1	6,541,753.7	8,072,321.4	63,845,403.6	55,433,199.8	8,412,203.8	77,724,662.4	50,899,572.3	26,031,300.1	793,790.0	Southern
ต่ำกว่า 60 ห้อง	3,191	56,102,993.8	6,766,476.3	2,782,011.5	3,984,464.7	28,601,714.1	24,028,790.0	4,572,924.1	20,734,803.4	12,111,433.3	8,539,922.5	83,447.6	Less than 60 rooms
60-149 ห้อง	377	49,806,461.2	3,787,921.6	1,815,343.6	1,972,578.0	23,453,187.6	20,514,835.5	2,938,352.1	22,565,351.9	11,681,634.1	10,173,375.5	710,342.4	60-149 rooms
150 ห้องขึ้นไป	135	50,274,686.1	4,059,677.2	1,944,398.6	2,115,278.7	11,790,501.9	10,889,574.2	900,927.7	34,424,507.0	27,106,504.9	7,318,002.1	-	150 rooms or more

ตาราง 22 มูลค่าหนี้สินของสถานประกอบการ ณ วันที่ 31 ธันวาคม 2554 จำแนกตามขนาดของกิจการ และภาค (ต่อ)

TABLE 22 BOOK VALUE OF LIABILITIES OF ESTABLISHMENTS ON DECEMBER 31, 2011 BY SIZE OF ESTABLISHMENT AND REGION (Cont'd)

(พันบาท In Thousand Baht)

มูลค่าหนี้สินปลายงวด Book value of liabilities on Dec. 31, 2011													
ภาค/ ขนาดของกิจการ	จำนวน สถาน- ประกอบการ Number of establishments	รวมทั้งสิ้น Total	หนี้สินหมุนเวียน Current liabilities			หนี้สินไม่หมุนเวียน Fixed liabilities			ส่วนของผู้ถือหุ้น Shareholder's equity			Region/ Size of establishment	
			รวม Total	เจ้าหนี้การค้า Accounts payable	หนี้สิน หมุนเวียนอื่นๆ Other current liabilities	รวม Total	หนี้สิน ระยะยาว Long-term liabilities	หนี้สิน ไม่หมุนเวียนอื่นๆ Other non- current liabilities	รวม Total	ทุนที่ชำระแล้ว Paid-up- capital	กำไรสะสม Retained earning		อื่นๆ Others
ทั่วราชอาณาจักร	9,865	435,470,956.4	56,529,811.8	13,258,901.1	43,270,910.7	152,203,977.0	130,678,870.7	21,525,106.3	226,737,167.6	134,945,893.2	78,150,213.3	13,641,061.1	Whole Kingdom
ต่ำกว่า 60 ห้อง	8,014	96,065,731.7	10,111,242.7	3,442,617.6	6,668,625.2	46,780,256.3	40,419,588.5	6,360,667.8	39,174,232.7	25,198,781.9	13,506,511.7	468,939.1	Less than 60 rooms
60-149 ห้อง	1,306	116,188,049.2	14,394,563.6	3,456,556.0	10,938,007.7	57,246,025.3	48,932,574.9	8,313,450.4	44,547,460.2	25,842,799.6	17,390,104.2	1,314,556.4	60-149 rooms
150 ห้องขึ้นไป	545	223,217,175.6	32,024,005.4	6,359,727.6	25,664,277.8	48,177,695.4	41,326,707.3	6,850,988.2	143,015,474.7	83,904,311.7	47,253,597.4	11,857,565.7	150 rooms or more
กรุงเทพมหานคร	683	110,755,246.0	13,890,240.9	1,833,657.0	12,056,583.9	33,793,845.6	29,058,174.3	4,735,671.3	63,071,159.5	36,958,539.3	21,727,242.2	4,385,378.0	Bangkok
ต่ำกว่า 60 ห้อง	296	7,808,511.5	389,403.9	203,795.3	185,608.6	3,511,779.7	3,267,689.4	244,090.4	3,907,327.9	3,498,368.9	406,775.9	2,183.0	Less than 60 rooms
60-149 ห้อง	200	23,062,526.5	4,844,048.0	431,032.0	4,413,016.0	12,864,107.7	11,260,387.7	1,603,720.0	5,354,370.8	3,338,699.9	1,955,604.6	60,066.3	60-149 rooms
150 ห้องขึ้นไป	187	79,884,208.0	8,656,789.0	1,198,829.7	7,457,959.2	17,417,958.2	14,530,097.2	2,887,860.9	53,809,460.8	30,121,470.5	19,364,861.7	4,323,128.7	150 rooms or more
กลาง	2,406	75,598,673.9	12,558,952.7	1,640,462.6	10,918,490.1	25,061,019.3	20,636,594.5	4,424,424.8	37,978,701.9	27,106,313.0	8,327,806.5	2,544,582.4	Central
ต่ำกว่า 60 ห้อง	1,899	16,860,682.9	1,823,766.4	336,088.2	1,487,678.2	6,960,829.2	6,667,174.4	293,654.8	8,076,087.3	5,694,507.0	2,085,179.6	296,400.8	Less than 60 rooms
60-149 ห้อง	366	17,211,702.6	2,703,117.9	550,650.4	2,152,467.5	8,390,305.2	6,228,708.0	2,161,597.2	6,118,279.6	4,566,246.8	1,450,482.9	101,549.9	60-149 rooms
150 ห้องขึ้นไป	141	41,526,288.3	8,032,068.4	753,723.9	7,278,344.5	9,709,884.9	7,740,712.1	1,969,172.8	23,784,335.0	16,845,559.3	4,792,144.0	2,146,631.7	150 rooms or more
เหนือ	1,922	65,977,421.4	11,365,158.7	1,982,263.4	9,382,895.3	16,094,893.3	13,811,580.3	2,283,313.0	38,517,369.4	15,890,199.6	16,936,713.7	5,690,456.1	Northern
ต่ำกว่า 60 ห้อง	1,647	12,659,917.1	917,847.8	218,638.9	699,208.9	7,105,402.0	6,377,030.2	728,371.8	4,636,667.3	3,387,679.8	1,234,047.5	14,940.0	Less than 60 rooms
60-149 ห้อง	220	12,276,072.7	1,055,004.0	246,890.8	808,113.2	4,185,381.0	3,474,864.4	710,516.6	7,035,687.7	4,521,926.4	2,205,369.3	308,391.9	60-149 rooms
150 ห้องขึ้นไป	55	41,041,431.6	9,392,306.9	1,516,733.7	7,875,573.2	4,804,110.4	3,959,685.7	844,424.6	26,845,014.4	7,980,593.4	13,497,296.8	5,367,124.1	150 rooms or more
ตะวันออกเฉียงเหนือ	1,151	17,343,614.3	1,786,085.2	361,862.1	1,424,223.1	8,197,533.0	6,435,038.6	1,762,494.4	7,359,996.1	3,936,661.4	3,365,757.0	57,577.7	Northeastern
ต่ำกว่า 60 ห้อง	981	2,861,062.3	296,350.1	57,864.4	238,485.7	1,829,718.0	1,438,831.3	390,886.6	734,994.2	358,428.8	344,603.1	31,962.2	Less than 60 rooms
60-149 ห้อง	143	6,778,852.5	708,753.7	129,497.4	579,256.2	3,182,037.5	2,117,029.7	1,065,007.8	2,888,061.3	1,666,232.5	1,216,894.3	4,934.5	60-149 rooms
150 ห้องขึ้นไป	27	7,703,699.6	780,981.3	174,500.3	606,481.1	3,185,777.6	2,879,177.6	306,600.0	3,736,940.7	1,912,000.0	1,804,259.6	20,681.1	150 rooms or more
ใต้	3,703	165,796,000.8	16,929,374.3	7,440,656.0	9,488,718.3	69,056,685.8	60,737,483.1	8,319,202.7	79,809,940.7	51,054,179.8	27,792,694.0	963,066.9	Southern
ต่ำกว่า 60 ห้อง	3,191	55,875,557.9	6,683,874.5	2,626,230.7	4,057,643.7	27,372,527.4	22,668,863.2	4,703,664.2	21,819,156.0	12,259,797.3	9,435,905.6	123,453.1	Less than 60 rooms
60-149 ห้อง	377	56,858,894.9	5,083,640.1	2,098,485.3	2,985,154.7	28,624,194.0	25,851,585.2	2,772,608.7	23,151,060.8	11,749,694.0	10,561,753.1	839,613.8	60-149 rooms
150 ห้องขึ้นไป	135	53,061,548.0	5,161,859.8	2,715,939.9	2,445,919.8	13,059,964.5	12,217,034.7	842,929.8	34,839,723.8	27,044,688.5	7,795,035.3	-	150 rooms or more

ที่มา : การสำรวจการประกอบกิจการโรงแรมและเกสต์เฮาส์ พ.ศ. 2555 สำนักงานสถิติแห่งชาติ กระทรวงเทคโนโลยีสารสนเทศและการสื่อสาร

Source : The 2012 Hotels and Guest houses survey, National Statistical Office, Ministry of Information and Communication Technology.

ภาคกลาง

สารบัญตารางสถิติ ภาคกลาง

- ตาราง 1 จำนวนและร้อยละของโรงแรมและเกสต์เฮาส์ จำแนกตามจังหวัด
- ตาราง 2 จำนวนและร้อยละของโรงแรมและเกสต์เฮาส์ จำแนกตามรูปแบบการจัดตั้งตามกฎหมาย และจังหวัด
- ตาราง 3 จำนวนและร้อยละของโรงแรมและเกสต์เฮาส์ จำแนกตามระยะเวลาในการดำเนินกิจการ และจังหวัด
- ตาราง 4 จำนวนและร้อยละของโรงแรมและเกสต์เฮาส์ จำแนกตามเงินทุนจดทะเบียน และจังหวัด
- ตาราง 5 จำนวนและร้อยละของห้องพัก จำแนกตามประเภทห้องพัก และจังหวัด
- ตาราง 6 จำนวนและร้อยละของห้องสามัญ จำแนกตามประเภทห้องพัก และจังหวัด
- ตาราง 7 จำนวนและร้อยละของผู้เข้าพักชาวไทยและชาวต่างประเทศ จำแนกตามจังหวัด
- ตาราง 8 จำนวนและร้อยละของห้องประชุม/สัมมนา หรือห้องจัดเลี้ยง จำแนกตามขนาดความจุ (คน) และจังหวัด
- ตาราง 9 จำนวนและร้อยละของโรงแรมและเกสต์เฮาส์ที่มีการจัดประชุม/สัมมนา จำแนกตามจำนวนครั้งของการจัดประชุม/สัมมนา และจังหวัด
- ตาราง 10 จำนวนและร้อยละของผู้เข้าร่วมประชุม/สัมมนา ตามจำนวนครั้งของการจัดประชุม/สัมมนา และจังหวัด
- ตาราง 11.1 จำนวนผู้ใช้บริการภัตตาคาร/ห้องอาหารเฉลี่ยต่อวัน จำแนกตามผู้ใช้บริการ และจังหวัด
- ตาราง 11.2 จำนวนผู้ใช้บริการสถานบันเทิงเฉลี่ยต่อวัน จำแนกตามผู้ใช้บริการ และจังหวัด
- ตาราง 11.3 จำนวนผู้ใช้บริการร้านขายของที่ระลึกเฉลี่ยต่อวัน จำแนกตามผู้ใช้บริการ และจังหวัด
- ตาราง 12 จำนวนและร้อยละของโรงแรมและเกสต์เฮาส์ จำแนกตามการมีสิ่งอำนวยความสะดวกบริการ ประเภทของสิ่งอำนวยความสะดวก และจังหวัด
- ตาราง 13 จำนวนคนทำงานในโรงแรมและเกสต์เฮาส์ จำแนกตามลักษณะการจ้างงาน เพศ และจังหวัด
- ตาราง 14 จำนวนคนทำงาน จำนวนห้องพักและจำนวนคนทำงานเฉลี่ยต่อห้องพัก จำแนกตามจังหวัด
- ตาราง 15 ค่าตอบแทนแรงงานในปี 2554 จำแนกตามจังหวัด

สารบัญตารางสถิติ ภาคกลาง (ต่อ)

- ตาราง 16 ค่าใช้จ่ายในการดำเนินกิจการของโรงแรมและเกสต์เฮาส์ในปี 2554
จำแนกตามจังหวัด
- ตาราง 17 รายรับจากการดำเนินกิจการของโรงแรมและเกสต์เฮาส์ในปี 2554
จำแนกตามจังหวัด
- ตาราง 18 มูลค่าสินทรัพย์ถาวรที่เปลี่ยนแปลงระหว่าง มกราคม - ธันวาคม 2554
จำแนกตามจังหวัด
- ตาราง 19 มูลค่าตามบัญชีของสินทรัพย์ ณ วันที่ 1 มกราคม 2554 จำแนกตามจังหวัด
- ตาราง 19 มูลค่าตามบัญชีของสินทรัพย์ ณ วันที่ 31 ธันวาคม 2554 จำแนกตามจังหวัด (ต่อ)

ตาราง 1 จำนวนและร้อยละของโรงแรมและเกสต์เฮาส์ จำแนกตามจังหวัด

TABLE 1 NUMBER AND PERCENTAGE OF HOTELS AND GUEST HOUSES BY PROVINCE

จังหวัด	โรงแรม/เกสต์เฮาส์		ห้องพัก		Province
	จำนวน	ร้อยละ	จำนวน	ร้อยละ	
	Number	%	Number	%	
กลาง	2,406	100.0	120,414	100.0	Central
กาญจนบุรี	188	7.8	7,401	6.2	Kanchanaburi
จันทบุรี	111	4.6	3,749	3.1	Chanthaburi
ฉะเชิงเทรา	32	1.3	1,358	1.1	Chachoengsao
ชลบุรี	560	23.3	45,711	38.0	Chon Buri
ชัยนาท	26	1.1	772	0.6	Chai Nat
ตราด	221	9.2	5,847	4.9	Trat
นครนายก	40	1.7	1,836	1.5	Nakhon Nayok
นครปฐม	39	1.6	2,201	1.8	Nakhon Pathom
นนทบุรี	23	1.0	2,317	1.9	Nonthaburi
ปทุมธานี	41	1.7	2,254	1.9	Pathum Thani
ประจวบคีรีขันธ์	317	13.2	11,486	9.5	Prachuap Khiri Khan
ปราจีนบุรี	61	2.5	2,430	2.0	Prachin Buri
พระนครศรีอยุธยา	65	2.7	2,328	1.9	Phra Nakhon Si Ayutthaya
เพชรบุรี	156	6.5	6,537	5.4	Phetchaburi
ระยอง	188	7.8	10,311	8.6	Rayong
ราชบุรี	52	2.2	2,126	1.8	Ratchaburi
ลพบุรี	29	1.2	1,141	1.0	Lop Buri
สมุทรปราการ	36	1.5	2,369	2.0	Samut Prakan
สมุทรสงคราม	8	0.3	232	0.2	Samut Songkram
สมุทรสาคร	40	1.7	1,739	1.4	Samut Sakon
สระบุรี	34	1.4	1,516	1.3	Saraburi
สระแก้ว	65	2.7	1,826	1.5	Sra Kaew
สิงห์บุรี	15	0.6	476	0.4	Sing Buri
สุพรรณบุรี	51	2.1	2,046	1.7	Suphan Buri
อ่างทอง	8	0.3	405	0.3	Ang Thong

ที่มา : การสำรวจการประกอบกิจการโรงแรมและเกสต์เฮาส์ พ.ศ. 2555 สำนักงานสถิติแห่งชาติ กระทรวงเทคโนโลยีสารสนเทศและการสื่อสาร

Source : The 2012 Hotels and Guest houses survey, National Statistical Office, Ministry of Information and Communication Technology.

ตาราง 2 จำนวนและร้อยละของโรงแรมและเกสต์เฮาส์ จำแนกตามรูปแบบการจัดตั้งตามกฎหมาย และจังหวัด

TABLE 2 NUMBER AND PERCENTAGE OF HOTELS AND GUEST HOUSES BY FORM OF LEGAL ORGANIZATION AND PROVINCE

จังหวัด	รวม Total		ส่วนบุคคล ห้างหุ้นส่วนสามัญ ที่ไม่เป็นนิติบุคคล Individual proprietor		ห้างหุ้นส่วนสามัญนิติบุคคล ห้างหุ้นส่วนจำกัด Juristic partnership		บริษัทจำกัด บริษัทจำกัด (มหาชน) Company limited, public company limited		Province
	จำนวน	ร้อยละ	จำนวน	ร้อยละ	จำนวน	ร้อยละ	จำนวน	ร้อยละ	
	Number	%	Number	%	Number	%	Number	%	
กลาง	2,406	100.0	1,483	61.6	188	7.8	735	30.6	Central
กาญจนบุรี	188	100.0	129	68.6	21	11.2	38	20.2	Kanchanaburi
จันทบุรี	111	100.0	74	66.7	25	22.5	12	10.8	Chanthaburi
ฉะเชิงเทรา	32	100.0	28	87.5	-	-	4	12.5	Chachoengsao
ชลบุรี	560	100.0	234	41.8	48	8.5	278	49.7	Chon Buri
ชัยนาท	26	100.0	24	90.4	1	4.8	1	4.8	Chai Nat
ตราด	221	100.0	194	87.8	10	4.5	17	7.7	Trat
นครนายก	40	100.0	28	70.7	6	14.9	6	14.4	Nakhon Nayok
นครปฐม	39	100.0	23	60.2	7	17.5	9	22.3	Nakhon Pathom
นนทบุรี	23	100.0	4	17.4	3	13.6	16	69.0	Nonthaburi
ปทุมธานี	41	100.0	24	58.5	4	9.8	13	31.7	Pathum Thani
ประจวบคีรีขันธ์	317	100.0	148	46.7	12	3.8	157	49.5	Prachuap Khiri Khan
ปราจีนบุรี	61	100.0	44	72.1	12	19.7	5	8.2	Prachin Buri
พระนครศรีอยุธยา	65	100.0	44	67.7	-	-	21	32.3	Phra Nakhon Si Ayutthaya
เพชรบุรี	156	100.0	114	73.1	5	3.2	37	23.7	Phetchaburi
ระยอง	188	100.0	148	78.7	-	-	40	21.3	Rayong
ราชบุรี	52	100.0	30	57.7	3	5.8	19	36.5	Ratchaburi
ลพบุรี	29	100.0	24	82.8	4	13.8	1	3.4	Lop Buri
สมุทรปราการ	36	100.0	10	27.8	2	5.5	24	66.7	Samut Prakan
สมุทรสงคราม	8	100.0	8	100.0	-	-	-	-	Samut Songkram
สมุทรสาคร	40	100.0	21	52.5	6	15.0	13	32.5	Samut Sakon
สระบุรี	34	100.0	23	67.7	6	17.6	5	14.7	Saraburi
สระแก้ว	65	100.0	59	90.8	2	3.1	4	6.1	Sra Kaew
สิงห์บุรี	15	100.0	7	46.7	2	13.3	6	40.0	Sing Buri
สุพรรณบุรี	51	100.0	34	66.7	8	15.7	9	17.6	Suphan Buri
อ่างทอง	8	100.0	7	87.5	1	12.5	-	-	Ang Thong

ที่มา : การสำรวจการประกอบกิจการโรงแรมและเกสต์เฮาส์ พ.ศ. 2555 สำนักงานสถิติแห่งชาติ กระทรวงเทคโนโลยีสารสนเทศและการสื่อสาร

Source : The 2012 Hotels and Guest houses survey, National Statistical Office, Ministry of Information and Communication Technology.

ตาราง 3 จำนวนและร้อยละของโรงแรมและเกสต์เฮาส์ จำแนกตามระยะเวลาในการดำเนินการ และจังหวัด

TABLE 3 NUMBER AND PERCENTAGE OF HOTELS AND GUEST HOUSES BY PERIOD OF OPERATION AND PROVINCE

จังหวัด	รวม		ระยะเวลาในการดำเนินการ (ปี) Period of operation (Years)								Province
	Total		< 5		5 - 9		10 - 19		≥ 20		
	จำนวน	ร้อยละ	จำนวน	ร้อยละ	จำนวน	ร้อยละ	จำนวน	ร้อยละ	จำนวน	ร้อยละ	
	Number	%	Number	%	Number	%	Number	%	Number	%	
กลาง	2,406	100.0	578	24.0	694	28.8	658	27.4	476	19.8	Central
กาญจนบุรี	188	100.0	35	18.7	55	29.3	67	35.8	31	16.2	Kanchanaburi
จันทบุรี	111	100.0	35	31.5	43	38.8	6	5.4	27	24.3	Chanthaburi
ฉะเชิงเทรา	32	100.0	5	15.6	7	21.9	11	34.4	9	28.1	Chachoengsao
ชลบุรี	560	100.0	78	13.9	162	29.0	201	35.9	119	21.2	Chon Buri
ชัยนาท	26	100.0	11	42.3	3	11.6	5	19.2	7	26.9	Chai Nat
ตราด	221	100.0	84	38.0	66	29.9	65	29.4	6	2.7	Trat
นครนายก	40	100.0	15	37.5	9	22.5	10	25.0	6	15.0	Nakhon Nayok
นครปฐม	39	100.0	6	15.4	19	48.7	3	7.7	11	28.2	Nakhon Pathom
นนทบุรี	23	100.0	9	39.1	2	8.7	6	26.1	6	26.1	Nonthaburi
ปทุมธานี	41	100.0	5	12.2	9	22.0	16	39.0	11	26.8	Pathum Thani
ประจวบคีรีขันธ์	317	100.0	115	36.3	104	32.8	67	21.1	31	9.8	Prachuap Khiri Khan
ปราจีนบุรี	61	100.0	18	29.5	19	31.2	11	18.0	13	21.3	Prachin Buri
พระนครศรีอยุธยา	65	100.0	20	30.8	24	36.9	18	27.7	3	4.6	Phra Nakhon Si Ayutthaya
เพชรบุรี	156	100.0	45	28.8	42	27.0	44	28.2	25	16.0	Phetchaburi
ระยอง	188	100.0	36	19.2	47	25.0	46	24.5	59	31.3	Rayong
ราชบุรี	52	100.0	12	23.1	14	26.9	10	19.2	16	30.8	Ratchaburi
ลพบุรี	29	100.0	3	10.3	4	13.8	7	24.2	15	51.7	Lop Buri
สมุทรปราการ	36	100.0	2	5.6	8	22.2	10	27.8	16	44.4	Samut Prakan
สมุทรสงคราม	8	100.0	-	-	-	-	1	12.5	7	87.5	Samut Songkram
สมุทรสาคร	40	100.0	8	20.0	13	32.5	7	17.5	12	30.0	Samut Sakon
สระบุรี	34	100.0	11	32.4	4	11.8	6	17.6	13	38.2	Saraburi
สระแก้ว	65	100.0	19	29.2	15	23.1	19	29.2	12	18.5	Sra Kaew
สิงห์บุรี	15	100.0	6	40.0	2	13.3	4	26.7	3	20.0	Sing Buri
สุพรรณบุรี	51	100.0	-	-	21	41.2	14	27.4	16	31.4	Suphan Buri
อ่างทอง	8	100.0	-	-	2	25.0	4	50.0	2	25.0	Ang Thong

ที่มา : การสำรวจการประกอบกิจการโรงแรมและเกสต์เฮาส์ พ.ศ. 2555 สำนักงานสถิติแห่งชาติ กระทรวงเทคโนโลยีสารสนเทศและการสื่อสาร

Source : The 2012 Hotels and Guest houses survey, National Statistical Office, Ministry of Information and Communication Technology.

ตาราง 4 จำนวนและร้อยละของโรงแรมและเกสต์เฮาส์ จำแนกตามเงินทุนจดทะเบียน และจังหวัด

TABLE 4 NUMBER AND PERCENTAGE OF HOTELS AND GUEST HOUSES BY VALUE OF REGISTERED CAPITAL AND PROVINCE

จังหวัด	รวม		เงินทุนจดทะเบียน (ล้านบาท) Value of registered capital (Million Baht)												Province
	Total		< 1		1 - 9		10 - 49		50 - 99		100 - 199		≥ 200		
	จำนวน	ร้อยละ	จำนวน	ร้อยละ	จำนวน	ร้อยละ	จำนวน	ร้อยละ	จำนวน	ร้อยละ	จำนวน	ร้อยละ	จำนวน	ร้อยละ	
Number	%	Number	%	Number	%	Number	%	Number	%	Number	%	Number	%	Number	%
กลาง	923	100.0	65	7.0	475	51.5	214	23.2	51	5.5	42	4.6	76	8.2	Central
กาญจนบุรี	59	100.0	-	-	33	55.9	17	28.8	-	-	7	11.9	2	3.4	Kanchanaburi
จันทบุรี	37	100.0	-	-	27	73.0	4	10.8	5	13.5	1	2.7	-	-	Chanthaburi
ฉะเชิงเทรา	4	100.0	-	-	-	-	4	100.0	-	-	-	-	-	-	Chachoengsao
ชลบุรี	326	100.0	13	4.0	187	57.4	54	16.6	8	2.4	15	4.6	49	15.0	Chon Buri
ชัยนาท	2	100.0	-	-	-	-	1	50.0	1	50.0	-	-	-	-	Chai Nat
ตราด	27	100.0	5	18.5	9	33.3	4	14.8	7	26.0	2	7.4	-	-	Trat
นครนายก	12	100.0	-	-	7	58.3	2	16.7	3	25.0	-	-	-	-	Nakhon Nayok
นครปฐม	16	100.0	-	-	14	87.5	-	-	-	-	-	-	2	12.5	Nakhon Pathom
นนทบุรี	19	100.0	5	26.3	8	42.1	4	21.0	-	-	1	5.3	1	5.3	Nonthaburi
ปทุมธานี	17	100.0	5	29.4	9	52.9	1	5.9	1	5.9	-	-	1	5.9	Pathum Thani
ประจวบคีรีขันธ์	169	100.0	27	16.0	63	37.3	47	27.8	10	5.9	12	7.1	10	5.9	Prachuap Khiri Khan
ปราจีนบุรี	17	100.0	4	23.5	6	35.3	2	11.8	3	17.6	-	-	2	11.8	Prachin Buri
พระนครศรีอยุธยา	21	100.0	-	-	13	62.1	-	-	3	14.2	2	9.5	3	14.2	Phra Nakhon Si Ayutthaya
เพชรบุรี	42	100.0	-	-	18	42.8	16	38.1	1	2.4	2	4.7	5	12.0	Phetchaburi
ระยอง	40	100.0	-	-	13	32.5	22	55.0	5	12.5	-	-	-	-	Rayong
ราชบุรี	22	100.0	-	-	15	68.2	6	27.3	-	-	-	-	1	4.5	Ratchaburi
ลพบุรี	5	100.0	-	-	4	80.0	1	20.0	-	-	-	-	-	-	Lop Buri
สมุทรปราการ	26	100.0	-	-	16	61.5	8	30.8	2	7.7	-	-	-	-	Samut Prakan
สมุทรสงคราม	-	-	-	-	-	-	-	-	-	-	-	-	-	-	Samut Songkram
สมุทรสาคร	19	100.0	-	-	13	68.4	6	31.6	-	-	-	-	-	-	Samut Sakon
สระบุรี	11	100.0	-	-	7	63.6	3	27.3	1	9.1	-	-	-	-	Saraburi
สระแก้ว	6	100.0	2	33.3	4	66.7	-	-	-	-	-	-	-	-	Sra Kaew
สิงห์บุรี	8	100.0	-	-	2	25.0	6	75.0	-	-	-	-	-	-	Sing Buri
สุพรรณบุรี	17	100.0	4	23.5	7	41.2	5	29.4	1	5.9	-	-	-	-	Suphan Buri
อ่างทอง	1	100.0	-	-	-	-	1	100.0	-	-	-	-	-	-	Ang Thong

ที่มา : การสำรวจการประกอบกิจการโรงแรมและเกสต์เฮาส์ พ.ศ. 2555 สำนักงานสถิติแห่งชาติ กระทรวงเทคโนโลยีสารสนเทศและการสื่อสาร

Source : The 2012 Hotels and Guest houses survey, National Statistical Office, Ministry of Information and Communication Technology

ตาราง 5 จำนวนและร้อยละของห้องพัก จำแนกตามประเภทห้องพัก และจังหวัด

TABLE 5 NUMBER AND PERCENTAGE OF ROOMS BY TYPE OF ROOM AND PROVINCE

จังหวัด	จำนวนโรงแรม/ เกสต์เฮาส์ Number of hotels/guest houses	รวม Total		ห้องชุด Suite room		ห้องสามัญ Common room		Province
		จำนวน Number	ร้อยละ %	จำนวน Number	ร้อยละ %	จำนวน Number	ร้อยละ %	
กลาง	2,406	120,414	100.0	7,527	6.2	112,887	93.8	Central
กาญจนบุรี	188	7,401	100.0	409	5.5	6,992	94.5	Kanchanaburi
จันทบุรี	111	3,749	100.0	150	4.0	3,599	96.0	Chanthaburi
ฉะเชิงเทรา	32	1,358	100.0	28	2.1	1,330	97.9	Chachoengsao
ชลบุรี	560	45,711	100.0	3,099	6.8	42,612	93.2	Chon Buri
ชัยนาท	26	772	100.0	13	1.6	759	98.4	Chai Nat
ตราด	221	5,847	100.0	377	6.4	5,470	93.6	Trat
นครนายก	40	1,836	100.0	10	0.5	1,826	99.5	Nakhon Nayok
นครปฐม	39	2,201	100.0	62	2.8	2,139	97.2	Nakhon Pathom
นนทบุรี	23	2,317	100.0	95	4.1	2,222	95.9	Nonthaburi
ปทุมธานี	41	2,254	100.0	337	14.9	1,917	85.1	Pathum Thani
ประจวบคีรีขันธ์	317	11,486	100.0	756	6.6	10,730	93.4	Prachuap Khiri Khan
ปราจีนบุรี	61	2,430	100.0	70	2.9	2,360	97.1	Prachin Buri
พระนครศรีอยุธยา	65	2,328	100.0	208	8.9	2,120	91.1	Phra Nakhon Si Ayutthaya
เพชรบุรี	156	6,537	100.0	323	5.0	6,214	95.0	Phetchaburi
ระยอง	188	10,311	100.0	1,193	11.6	9,118	88.4	Rayong
ราชบุรี	52	2,126	100.0	180	8.5	1,946	91.5	Ratchaburi
ลพบุรี	29	1,141	100.0	13	1.1	1,128	98.9	Lop Buri
สมุทรปราการ	36	2,369	100.0	4	0.2	2,365	99.8	Samut Prakan
สมุทรสงคราม	8	232	100.0	-	-	232	100.0	Samut Songkram
สมุทรสาคร	40	1,739	100.0	6	0.3	1,733	99.7	Samut Sakon
สระบุรี	34	1,516	100.0	26	1.7	1,490	98.3	Saraburi
สระแก้ว	65	1,826	100.0	36	2.0	1,790	98.0	Sra Kaew
สิงห์บุรี	15	476	100.0	-	-	476	100.0	Sing Buri
สุพรรณบุรี	51	2,046	100.0	132	6.4	1,914	93.6	Suphan Buri
อ่างทอง	8	405	100.0	-	-	405	100.0	Ang Thong

ที่มา : การสำรวจการประกอบกิจการโรงแรมและเกสต์เฮาส์ พ.ศ. 2555 สำนักงานสถิติแห่งชาติ กระทรวงเทคโนโลยีสารสนเทศและการสื่อสาร

Source : The 2012 Hotels and Guest houses survey, National Statistical Office, Ministry of Information and Communication Technology.

ตาราง 6 จำนวนและร้อยละของห้องสามัญ จำแนกตามประเภทห้องพัก และจังหวัด

TABLE 6 NUMBER AND PERCENTAGE OF COMMON ROOMS BY TYPE OF ROOM AND PROVINCE

จังหวัด	ห้องเตียงเดี่ยว Double room																				ห้องเตียงคู่ Twin room				อื่น ๆ Other room				Province
	รวม		รวม		ห้องพักที่มี		ห้องพักที่ไม่มี		รวม		ห้องพักที่มี		ห้องพักที่ไม่มี		รวม		ห้องพักที่มี		ห้องพักที่ไม่มี										
	Total	Total	เครื่องปรับอากาศ	เครื่องปรับอากาศ	Room with air condition	Room without air condition	Total	Total	เครื่องปรับอากาศ	เครื่องปรับอากาศ	Room with air condition	Room without air condition	Total	Total	เครื่องปรับอากาศ	เครื่องปรับอากาศ	Room with air condition	Room without air condition											
	จำนวน	ร้อยละ	จำนวน	ร้อยละ	จำนวน	ร้อยละ	จำนวน	ร้อยละ	จำนวน	ร้อยละ	จำนวน	ร้อยละ	จำนวน	ร้อยละ	จำนวน	ร้อยละ	จำนวน	ร้อยละ	จำนวน	ร้อยละ									
Number	%	Number	%	Number	%	Number	%	Number	%	Number	%	Number	%	Number	%	Number	%	Number	%										
กลาง	112,887	100.0	65,045	57.6	60,331	92.7	4,714	7.3	41,922	37.1	40,165	95.8	1,757	4.2	5,920	5.3	5,225	88.3	695	11.7	Central								
กาญจนบุรี	6,992	100.0	3,080	44.0	2,528	82.1	552	17.9	3,338	47.8	3,012	90.2	327	9.8	573	8.2	518	90.4	55	9.6	Kanchanaburi								
จันทบุรี	3,599	100.0	1,729	48.0	1,611	93.1	119	6.9	920	25.6	895	97.3	25	2.7	949	26.4	930	97.9	20	2.1	Chanthaburi								
ฉะเชิงเทรา	1,330	100.0	1,035	77.8	979	94.6	56	5.4	295	22.2	295	100.0	-	-	-	-	-	-	-	-	Chachoengsao								
ชลบุรี	42,612	100.0	25,164	59.1	24,590	97.7	573	2.3	16,559	38.8	16,323	98.6	236	1.4	889	2.1	679	76.3	210	23.7	Chon Buri								
ชัยนาท	759	100.0	278	36.6	200	71.8	78	28.2	165	21.7	153	92.4	13	7.6	317	41.7	284	89.6	33	10.4	Chai Nat								
ตราด	5,470	100.0	2,476	45.3	1,938	78.3	538	21.7	2,307	42.2	1,948	84.4	359	15.6	687	12.5	380	55.3	307	44.7	Trat								
นครนายก	1,826	100.0	651	35.6	637	97.8	14	2.2	1,115	61.1	1,039	93.2	76	6.8	60	3.3	60	100.0	-	-	Nakhon Nayok								
นครปฐม	2,139	100.0	1,086	50.8	1,079	99.4	7	0.6	1,037	48.4	1,037	100.0	-	-	16	0.8	16	100.0	-	-	Nakhon Pathom								
นนทบุรี	2,222	100.0	1,522	68.5	1,522	100.0	-	-	701	31.5	701	100.0	-	-	-	-	-	-	-	-	Nonthaburi								
ปทุมธานี	1,917	100.0	1,282	66.9	1,103	86.0	179	14.0	635	33.1	635	100.0	-	-	-	-	-	-	-	-	Pathum Thani								
ประจวบคีรีขันธ์	10,730	100.0	5,530	51.5	5,182	93.7	348	6.3	4,259	39.7	4,182	98.2	77	1.8	941	8.8	933	99.2	8	0.8	Prachuap Khiri Khan								
ปราจีนบุรี	2,360	100.0	1,350	57.2	1,125	83.3	225	16.7	838	35.5	838	100.0	-	-	172	7.3	172	100.0	-	-	Prachin Buri								
พระนครศรีอยุธยา	2,120	100.0	1,115	52.5	1,095	98.2	20	1.8	940	44.4	917	97.5	24	2.5	65	3.1	58	89.6	7	10.4	Phra Nakhon Si Ayutthaya								
เพชรบุรี	6,214	100.0	3,317	53.4	3,203	96.6	113	3.4	2,667	42.9	2,612	97.9	55	2.1	230	3.7	230	100.0	-	-	Phetchaburi								
ระยอง	9,118	100.0	6,011	65.9	5,429	90.3	582	9.7	2,464	27.0	2,246	91.2	218	8.8	642	7.1	623	96.9	20	3.1	Rayong								
ราชบุรี	1,946	100.0	1,144	58.7	958	83.8	186	16.2	758	39.0	689	90.9	69	9.1	44	2.3	44	100.0	-	-	Ratchaburi								
ลพบุรี	1,128	100.0	635	56.3	437	68.9	197	31.1	447	39.6	414	92.6	33	7.4	46	4.1	46	100.0	-	-	Lop Buri								
สมุทรปราการ	2,365	100.0	1,997	84.4	1,959	98.1	38	1.9	369	15.6	369	100.0	-	-	-	-	-	-	-	-	Samut Prakan								
สมุทรสงคราม	232	100.0	216	93.1	145	67.3	71	32.7	16	6.9	8	50.0	8	50.0	-	-	-	-	-	-	Samut Songkram								
สมุทรสาคร	1,733	100.0	1,635	94.3	1,635	100.0	-	-	88	5.1	88	100.0	-	-	10	0.6	10	100.0	-	-	Samut Sakon								
สระบุรี	1,490	100.0	1,100	73.8	755	68.7	345	31.3	297	20.0	155	52.2	142	47.8	93	6.2	72	77.4	21	22.6	Saraburi								
สระแก้ว	1,790	100.0	1,333	74.5	1,030	77.3	303	22.7	408	22.8	382	93.5	27	6.5	48	2.7	34	69.7	15	30.3	Sra Kaew								
สิงห์บุรี	476	100.0	262	55.0	262	100.0	-	-	214	45.0	174	81.3	40	18.7	-	-	-	-	-	-	Sing Buri								
สุพรรณบุรี	1,914	100.0	816	42.6	664	81.4	151	18.6	968	50.6	947	97.8	21	2.2	130	6.8	130	100.0	-	-	Suphan Buri								
อ่างทอง	405	100.0	282	69.6	264	93.7	18	6.3	115	28.4	106	92.2	9	7.8	8	2.0	8	100.0	-	-	Ang Thong								

ที่มา : การสำรวจการประกอบกิจการโรงแรมและเกสต์เฮาส์ พ.ศ. 2555 สำนักงานสถิติแห่งชาติ กระทรวงเทคโนโลยีสารสนเทศและการสื่อสาร

Source : The 2012 Hotels and Guest houses survey, National Statistical Office, Ministry of Information and Communication Technology.

ตาราง 7 จำนวนและร้อยละของผู้เข้าพักชาวไทย และชาวต่างประเทศ จำแนกตามจังหวัด
TABLE 7 NUMBER AND PERCENTAGE OF GUEST BY NATIONALITY BY PROVINCE

จังหวัด	จำนวนโรงแรม/ เกสต์เฮาส์ Number of hotels/ guest houses	รวม		ผู้เข้าพักชาวไทย Thai guest						ผู้เข้าพักชาวต่างประเทศ		Province
		จำนวน	ร้อยละ	รวม		คนในพื้นที่		คนนอกพื้นที่		Foreigner guest		
				จำนวน	ร้อยละ	จำนวน	ร้อยละ	จำนวน	ร้อยละ	จำนวน	ร้อยละ	
กลาง	2,406	24,755,829	100.0	13,917,892	56.2	5,024,776	36.1	8,893,116	63.9	10,837,937	43.8	Central
กาญจนบุรี	188	1,348,188	100.0	778,341	57.7	198,158	25.5	580,183	74.5	569,847	42.3	Kanchanaburi
จันทบุรี	111	609,768	100.0	512,492	84.0	212,861	41.5	299,631	58.5	97,276	16.0	Chanthaburi
ฉะเชิงเทรา	32	363,661	100.0	307,117	84.4	125,046	40.7	182,071	59.3	56,544	15.6	Chachoengsao
ชลบุรี	560	7,352,668	100.0	2,130,428	29.0	663,850	31.2	1,466,578	68.8	5,222,240	71.0	Chon Buri
ชัยนาท	26	172,273	100.0	168,616	97.9	49,030	29.1	119,586	70.9	3,657	2.1	Chai Nat
ตราด	221	707,951	100.0	361,836	51.1	62,255	17.2	299,581	82.8	346,115	48.9	Trat
นครนายก	40	323,784	100.0	323,423	99.9	74,606	23.1	248,817	76.9	361	0.1	Nakhon Nayok
นครปฐม	39	685,694	100.0	649,828	94.8	356,852	54.9	292,976	45.1	35,866	5.2	Nakhon Pathom
นนทบุรี	23	756,221	100.0	714,962	94.5	499,307	69.8	215,655	30.2	41,259	5.5	Nonthaburi
ปทุมธานี	41	256,666	100.0	207,534	80.9	59,104	28.5	148,430	71.5	49,132	19.1	Pathum Thani
ประจวบคีรีขันธ์	317	5,073,933	100.0	1,794,848	35.4	172,674	9.6	1,622,174	90.4	3,279,085	64.6	Prachuap Khiri Khan
ปราจีนบุรี	61	300,990	100.0	266,501	88.5	66,982	25.1	199,519	74.9	34,489	11.5	Prachin Buri
พระนครศรีอยุธยา	65	372,190	100.0	226,538	60.9	108,996	48.1	117,542	51.9	145,652	39.1	Phra Nakhon Si Ayutthaya
เพชรบุรี	156	1,670,308	100.0	1,341,669	80.3	247,385	18.4	1,094,284	81.6	328,639	19.7	Phetchaburi
ระยอง	188	1,427,210	100.0	999,475	70.0	346,846	34.7	652,629	65.3	427,735	30.0	Rayong
ราชบุรี	52	583,581	100.0	581,838	99.7	416,853	71.6	164,985	28.4	1,743	0.3	Ratchaburi
ลพบุรี	29	217,207	100.0	190,257	87.6	88,727	46.6	101,530	53.4	26,950	12.4	Lop Buri
สมุทรปราการ	36	761,131	100.0	658,599	86.5	445,055	67.6	213,544	32.4	102,532	13.5	Samut Prakan
สมุทรสงคราม	8	39,823	100.0	39,764	99.8	13,526	34.0	26,238	66.0	59	0.2	Samut Songkram
สมุทรสาคร	40	580,561	100.0	575,241	99.1	366,891	63.8	208,350	36.2	5,320	0.9	Samut Sakon
สระบุรี	34	185,847	100.0	182,680	98.3	98,355	53.8	84,325	46.2	3,167	1.7	Saraburi
สระแก้ว	65	238,875	100.0	213,613	89.4	130,676	61.2	82,937	38.8	25,262	10.6	Sra Kaew
สิงห์บุรี	15	101,733	100.0	101,604	99.9	22,430	22.1	79,174	77.9	129	0.1	Sing Buri
สุพรรณบุรี	51	561,801	100.0	527,311	93.9	173,571	32.9	353,740	67.1	34,490	6.1	Suphan Buri
อ่างทอง	8	63,765	100.0	63,377	99.4	24,740	39.0	38,637	61.0	388	0.6	Ang Thong

ที่มา : การสำรวจการประกอบกิจการโรงแรมและเกสต์เฮาส์ พ.ศ. 2555 สำนักงานสถิติแห่งชาติ กระทรวงเทคโนโลยีสารสนเทศและการสื่อสาร

Source : The 2012 Hotels and Guest houses survey, National Statistical Office, Ministry of Information and Communication Technology

ตาราง 8 จำนวนและร้อยละของห้องประชุม/สัมมนา หรือห้องจัดเลี้ยง จำแนกตามขนาดความจุ (คน) และจังหวัด

TABLE 8 NUMBER AND PERCENTAGE OF MEETING/SEMINAR ROOM OR CONFERENCE ROOM BY CAPACITY (PERSONS) AND PROVINCE

จังหวัด	จำนวนโรงแรมและเกสต์เฮาส์ ที่มีห้องประชุม/สัมมนา Number of hotels/guest houses With meeting/ seminar rooms	ขนาดความจุของห้องประชุม/สัมมนา หรือห้องจัดเลี้ยง (คน)/Capacity of meeting/seminar or conference room (persons)														Province
		รวม Total		1 - 49		50 - 199		200 - 299		300 - 399		400 - 499		≥ 500		
		จำนวน Number	ร้อยละ %	จำนวน Number	ร้อยละ %	จำนวน Number	ร้อยละ %	จำนวน Number	ร้อยละ %	จำนวน Number	ร้อยละ %	จำนวน Number	ร้อยละ %	จำนวน Number	ร้อยละ %	
กลาง	620	1,593	100.0	356	22.3	803	50.4	145	9.1	77	4.8	39	2.5	173	10.9	Central
กาญจนบุรี	50	106	100.0	22	20.7	65	61.3	11	10.4	2	1.9	-	-	6	5.7	Kanchanaburi
จันทบุรี	22	37	100.0	6	16.2	20	54.1	5	13.5	-	-	2	5.4	4	10.8	Chanthaburi
ฉะเชิงเทรา	4	14	100.0	8	57.1	2	14.3	-	-	-	-	4	28.6	-	-	Chachoengsao
ชลบุรี	128	363	100.0	51	14.0	127	35.0	45	12.4	30	8.3	18	5.0	92	25.3	Chon Buri
ชัยนาท	7	18	100.0	3	16.7	8	44.4	1	5.6	1	5.6	-	-	5	27.7	Chai Nat
ตราด	39	59	100.0	3	5.1	49	83.1	5	8.4	2	3.4	-	-	-	-	Trat
นครนายก	15	63	100.0	13	20.6	31	49.2	9	14.3	2	3.2	1	1.6	7	11.1	Nakhon Nayok
นครปฐม	7	39	100.0	7	17.9	20	51.3	5	12.8	3	7.7	1	2.6	3	7.7	Nakhon Pathom
นนทบุรี	4	23	100.0	9	39.0	10	43.4	1	4.4	1	4.4	1	4.4	1	4.4	Nonthaburi
ปทุมธานี	4	25	100.0	8	32.0	15	60.0	2	8.0	-	-	-	-	-	-	Pathum Thani
ประจวบคีรีขันธ์	125	201	100.0	72	35.8	110	54.7	2	1.0	8	4.0	2	1.0	7	3.5	Prachuap Khiri Khan
ปราจีนบุรี	20	58	100.0	13	22.4	31	53.5	6	10.3	6	10.3	-	-	2	3.5	Prachin Buri
พระนครศรีอยุธยา	11	53	100.0	9	17.0	36	67.9	3	5.7	-	-	3	5.7	2	3.7	Phra Nakhon Si Ayutthaya
เพชรบุรี	49	161	100.0	25	15.5	91	56.5	14	8.7	15	9.3	5	3.1	11	6.8	Phetchaburi
ระยอง	74	214	100.0	77	36.0	98	45.8	21	9.8	-	-	-	-	18	8.4	Rayong
ราชบุรี	6	27	100.0	6	22.2	18	66.7	1	3.7	-	-	-	-	2	7.4	Ratchaburi
ลพบุรี	5	18	100.0	4	22.2	8	44.4	1	5.6	2	11.1	-	-	3	16.7	Lop Buri
สมุทรปราการ	2	6	100.0	-	-	6	100.0	-	-	-	-	-	-	-	-	Samut Prakan
สมุทรสงคราม	1	1	100.0	-	-	1	100.0	-	-	-	-	-	-	-	-	Samut Songkram
สมุทรสาคร	6	12	100.0	6	50.0	4	33.3	1	8.3	1	8.3	-	-	-	-	Samut Sakon
สระบุรี	7	14	100.0	2	14.3	3	21.4	2	14.3	-	-	2	14.3	5	35.7	Saraburi
สระแก้ว	14	20	100.0	1	5.0	13	65.0	6	30.0	-	-	-	-	-	-	Sra Kaew
สิงห์บุรี	3	8	100.0	2	25.0	3	37.5	2	25.0	1	12.5	-	-	-	-	Sing Buri
สุพรรณบุรี	15	51	100.0	9	17.6	32	62.8	2	3.9	3	5.9	-	-	5	9.8	Suphan Buri
อ่างทอง	2	2	100.0	-	-	2	100.0	-	-	-	-	-	-	-	-	Ang Thong

ที่มา : การสำรวจการประกอบกิจการโรงแรมและเกสต์เฮาส์ พ.ศ. 2555 สำนักงานสถิติแห่งชาติ กระทรวงเทคโนโลยีสารสนเทศและการสื่อสาร

Source : The 2012 Hotels and Guest houses survey, National Statistical Office, Ministry of Information and Communication Technology.

ตาราง 9 จำนวนและร้อยละของโรงแรมและเกสต์เฮาส์ที่มีการจัดประชุม/สัมมนา จำแนกตามจำนวนครั้งของการจัดประชุม/สัมมนา และจังหวัด

TABLE 9 NUMBER AND PERCENTAGE OF HOTELS AND GUEST HOUSES 'S MEETING/SEMINAR ROOMS BY NUMBER OF MEETING/SEMINAR AND PROVINCE

จังหวัด	จำนวนโรงแรมและเกสต์เฮาส์ ที่มีห้องประชุม/สัมมนา Number of hotels/guest houses With meetings/ seminar rooms	จำนวนครั้งในการจัดประชุม/สัมมนา Number of meeting/seminar												จำนวนการประชุม เฉลี่ยต่อโรงแรมที่มี การจัดการประชุม Average number of meeting per hotel	Province
		รวม Total		1 - 9		10 - 39		40 - 69		70 - 99		≥ 100			
		จำนวน Number	ร้อยละ %	จำนวน Number	ร้อยละ %	จำนวน Number	ร้อยละ %	จำนวน Number	ร้อยละ %	จำนวน Number	ร้อยละ %	จำนวน Number	ร้อยละ %		
กลาง	620	561	100.0	198	35.3	224	40.0	59	10.5	16	2.8	64	11.4	66.9	Central
กาญจนบุรี	50	45	100.0	15	33.3	15	33.3	5	11.1	5	11.1	5	11.1	47.8	Kanchanaburi
จันทบุรี	22	23	100.0	5	21.8	11	47.8	3	13.0	-	-	4	17.4	54.3	Chanthaburi
ฉะเชิงเทรา	4	4	100.0	-	-	4	100.0	-	-	-	-	-	-	19.5	Chachoengsao
ชลบุรี	128	115	100.0	26	22.6	66	57.4	13	11.3	4	3.5	6	5.2	34.1	Chon Buri
ชัยนาท	7	7	100.0	2	28.6	1	14.3	1	14.3	-	-	3	42.8	62.9	Chai Nat
ตราด	39	30	100.0	10	33.3	15	50.0	5	16.7	-	-	-	-	21.3	Trat
นครนายก	15	15	100.0	-	-	9	60.0	-	-	1	6.7	5	33.3	135.1	Nakhon Nayok
นครปฐม	7	7	100.0	3	42.9	-	-	-	-	-	-	4	57.1	352.8	Nakhon Pathom
นนทบุรี	4	4	100.0	-	-	3	75.0	-	-	-	-	1	25.0	1,074.3	Nonthaburi
ปทุมธานี	4	4	100.0	-	-	1	25.0	-	-	-	-	3	75.0	178.0	Pathum Thani
ประจวบคีรีขันธ์	125	113	100.0	50	44.3	52	46.0	9	8.0	2	1.7	-	-	14.8	Prachuap Khiri Khan
ปราจีนบุรี	20	15	100.0	6	40.0	4	26.7	-	-	-	-	5	33.3	408.7	Prachin Buri
พระนครศรีอยุธยา	11	11	100.0	3	27.3	-	-	3	27.3	-	-	5	45.4	71.7	Phra Nakhon Si Ayutthaya
เพชรบุรี	49	48	100.0	14	29.1	17	35.4	8	16.7	1	2.1	8	16.7	86.6	Phetchaburi
ระยอง	74	65	100.0	48	73.8	10	15.4	-	-	-	-	7	10.8	61.5	Rayong
ราชบุรี	6	6	100.0	1	16.7	3	50.0	-	-	-	-	2	33.3	151.3	Ratchaburi
ลพบุรี	5	5	100.0	1	20.0	1	20.0	-	-	-	-	3	60.0	76.8	Lop Buri
สมุทรปราการ	2	2	100.0	-	-	2	100.0	-	-	-	-	-	-	30.0	Samut Prakan
สมุทรสงคราม	1	1	100.0	-	-	1	100.0	-	-	-	-	-	-	20.0	Samut Songkram
สมุทรสาคร	6	5	100.0	2	40.0	2	40.0	-	-	-	-	1	20.0	60.2	Samut Sakon
สระบุรี	7	7	100.0	2	28.6	-	-	5	71.4	-	-	-	-	41.4	Saraburi
สระแก้ว	14	9	100.0	7	77.8	1	11.1	1	11.1	-	-	-	-	10.4	Sra Kaew
สิงห์บุรี	3	3	100.0	-	-	-	-	3	100.0	-	-	-	-	48.0	Sing Buri
สุพรรณบุรี	15	15	100.0	1	6.7	6	40.0	3	20.0	3	20.0	2	13.3	47.3	Suphan Buri
อ่างทอง	2	2	100.0	2	100.0	-	-	-	-	-	-	-	-	5.0	Ang Thong

ที่มา : การสำรวจการประกอบกิจการโรงแรมและเกสต์เฮาส์ พ.ศ. 2555 สำนักงานสถิติแห่งชาติ กระทรวงเทคโนโลยีสารสนเทศและการสื่อสาร

Source : The 2012 Hotels and Guest houses survey, National Statistical Office, Ministry of Information and Communication Technology.

ตาราง 10 จำนวนและร้อยละของผู้เข้าร่วมประชุม/สัมมนา ตามจำนวนครั้งของการจัดประชุม/สัมมนา และจังหวัด

TABLE 10 NUMBER AND PERCENTAGE OF PARTICIPANTS/SEMINAR BY TIME OF MEETING/SEMINAR AND PROVINCE

จังหวัด	จำนวนโรงแรมและเกสต์เฮาส์		จำนวนผู้เข้าร่วมประชุม/สัมมนา ตามจำนวนครั้งของการจัดประชุม/สัมมนา Number of participants/ seminar by times of meeting/seminar												จำนวนผู้เข้าร่วมประชุม/สัมมนาเฉลี่ยต่อครั้ง Average number of participants/ seminar per time	Province	
	Number of hotels/guest houses		รวม		1 - 9		10 - 39		40 - 69		70 - 99		≥ 100				
	มีห้องประชุม/สัมมนา	การจัดประชุม/สัมมนา	Total	จำนวน	ร้อยละ	จำนวน	ร้อยละ	จำนวน	ร้อยละ	จำนวน	ร้อยละ	จำนวน	ร้อยละ	จำนวน			ร้อยละ
กลาง	620	561	6,102,695	100.0	104,887	1.7	1,258,427	20.6	448,140	7.4	293,172	4.8	3,998,069	65.5	162.6	Central	
กาญจนบุรี	50	45	312,305	100.0	7,500	2.4	29,585	9.5	13,500	4.3	97,593	31.3	164,127	52.5	143.8	Kanchanaburi	
จันทบุรี	22	23	145,366	100.0	742	0.5	26,779	18.4	10,000	6.9	-	-	107,845	74.2	122.6	Chanthaburi	
ฉะเชิงเทรา	4	4	47,000	100.0	-	-	47,000	100.0	-	-	-	-	-	-	602.6	Chachoengsao	
ชลบุรี	128	115	2,794,053	100.0	17,229	0.6	898,309	32.2	263,758	9.4	107,551	3.9	1,507,206	53.9	709.6	Chon Buri	
ชัยนาท	7	7	44,099	100.0	210	0.5	540	1.2	4,375	9.9	-	-	38,974	88.4	103.8	Chai Nat	
ตราด	39	30	34,348	100.0	2,196	6.4	18,128	52.8	14,024	40.8	-	-	-	-	53.2	Trat	
นครนายก	15	15	217,889	100.0	-	-	18,857	8.7	-	-	10,109	4.6	188,923	86.7	106.3	Nakhon Nayok	
นครปฐม	7	7	357,181	100.0	390	0.1	-	-	-	-	-	-	356,791	99.9	144.6	Nakhon Pathom	
นนทบุรี	4	4	623,879	100.0	-	-	23,894	3.8	-	-	-	-	599,985	96.2	153.2	Nonthaburi	
ปทุมธานี	4	4	37,424	100.0	-	-	1,300	3.5	-	-	-	-	36,124	96.5	52.6	Pathum Thani	
ประจวบคีรีขันธ์	125	113	165,311	100.0	46,081	27.9	95,593	57.8	9,939	6.0	13,698	8.3	-	-	98.6	Prachuap Khiri Khan	
ปราจีนบุรี	20	15	251,454	100.0	2,530	1.0	4,174	1.7	-	-	-	-	244,750	97.3	40.1	Prachin Buri	
พระนครศรีอยุธยา	11	11	90,720	100.0	720	0.8	-	-	15,000	16.5	-	-	75,000	82.7	115.0	Phra Nakhon Si Ayutthaya	
เพชรบุรี	49	48	569,266	100.0	4,514	0.8	36,606	6.4	40,094	7.0	51,668	9.1	436,384	76.7	136.7	Phetchaburi	
ระยอง	74	65	76,696	100.0	13,241	17.3	5,693	7.4	-	-	-	-	57,762	75.3	19.3	Rayong	
ราชบุรี	6	6	72,838	100.0	323	0.4	1,840	2.5	-	-	-	-	70,675	97.0	83.0	Ratchaburi	
ลพบุรี	5	5	50,399	100.0	2,571	5.1	2,571	5.1	-	-	-	-	45,257	89.8	127.7	Lop Buri	
สมุทรปราการ	2	2	23,143	100.0	-	-	23,143	100.0	-	-	-	-	-	-	360.0	Samut Prakan	
สมุทรสงคราม	1	1	1,333	100.0	-	-	1,333	100.0	-	-	-	-	-	-	50.0	Samut Songkram	
สมุทรสาคร	6	5	22,236	100.0	54	0.2	582	2.6	-	-	-	-	21,600	97.2	73.9	Samut Sakon	
สระบุรี	7	7	49,512	100.0	2,893	5.8	-	-	46,619	94.2	-	-	-	-	168.5	Saraburi	
สระแก้ว	14	9	12,793	100.0	1,793	14.0	10,000	78.2	1,000	7.8	-	-	-	-	132.4	Sra Kaew	
สิงห์บุรี	3	3	13,530	100.0	-	-	-	-	13,530	100.0	-	-	-	-	94.0	Sing Buri	
สุพรรณบุรี	15	15	89,220	100.0	1,200	1.3	12,500	14.0	16,301	18.3	12,553	14.1	46,666	52.3	129.8	Suphan Buri	
อ่างทอง	2	2	700	100.0	700	100.0	-	-	-	-	-	-	-	-	80.0	Ang Thong	

ที่มา : การสำรวจการประกอบกิจการโรงแรมและเกสต์เฮาส์ พ.ศ. 2555 สำนักงานสถิติแห่งชาติ กระทรวงเทคโนโลยีสารสนเทศและการสื่อสาร

Source : The 2012 Hotels and Guest houses survey, National Statistical Office, Ministry of Information and Communication Technology.

ตาราง 11.1 จำนวนผู้ใช้บริการภัตตาคาร/ห้องอาหารเฉลี่ยต่อวัน จำแนกตามผู้ใช้บริการ และจังหวัด

TABLE 11.1 AVERAGE GUEST PER DAY IN THE RESTAURANT BY TYPE OF GUEST AND PROVINCE

จังหวัด	จำนวนผู้ใช้บริการภัตตาคาร/ห้องอาหารเฉลี่ยต่อวัน Average guest per day in the restaurant					Province
	รวม Total	ชาวไทย Thai		ชาวต่างประเทศ Foreigner		
		จำนวน Number	ร้อยละ %	จำนวน Number	ร้อยละ %	
กลาง	88,875	37,763	42.5	51,112	57.5	Central
กาญจนบุรี	6,253	2,087	33.4	4,166	66.6	Kanchanaburi
จันทบุรี	991	694	70.0	297	30.0	Chanthaburi
ฉะเชิงเทรา	146	14	9.6	132	90.4	Chachoengsao
ชลบุรี	35,811	8,908	24.9	26,903	75.1	Chon Buri
ชัยนาท	392	376	96.0	16	4.0	Chai Nat
ตราด	9,294	3,486	37.5	5,808	62.5	Trat
นครนายก	322	310	96.2	12	3.8	Nakhon Nayok
นครปฐม	1,159	913	78.8	246	21.2	Nakhon Pathom
นนทบุรี	910	825	90.7	85	9.3	Nonthaburi
ปทุมธานี	295	206	69.8	89	30.2	Pathum Thani
ประจวบคีรีขันธ์	12,328	5,352	43.4	6,976	56.6	Prachuap Khiri Khan
ปราจีนบุรี	822	686	83.5	136	16.5	Prachin Buri
พระนครศรีอยุธยา	761	396	52.0	365	48.0	Phra Nakhon Si Ayutthaya
เพชรบุรี	5,069	3,955	78.0	1,114	22.0	Phetchaburi
ระยอง	9,380	5,508	58.7	3,872	41.3	Rayong
ราชบุรี	455	437	96.0	18	4.0	Ratchaburi
ลพบุรี	186	120	64.5	66	35.5	Lop Buri
สมุทรปราการ	759	675	88.9	84	11.1	Samut Prakan
สมุทรสงคราม	-	-	-	-	-	Samut Songkram
สมุทรสาคร	245	221	90.2	24	9.8	Samut Sakon
สระบุรี	327	282	86.2	45	13.8	Saraburi
สระแก้ว	1,464	1,101	75.2	363	24.8	Sra Kaew
สิงห์บุรี	204	169	82.8	35	17.2	Sing Buri
สุพรรณบุรี	1,199	944	78.7	255	21.3	Suphan Buri
อ่างทอง	103	98	95.1	5	4.9	Ang Thong

ที่มา : การสำรวจการประกอบกิจการโรงแรมและเกสต์เฮาส์ พ.ศ. 2555 สำนักงานสถิติแห่งชาติ กระทรวงเทคโนโลยีสารสนเทศและการสื่อสาร

Source : The 2012 Hotels and Guest houses survey, National Statistical Office, Ministry of Information and Communication Technology.

ตาราง 11.2 จำนวนผู้ให้บริการสถานบันเทิงเฉลี่ยต่อวัน จำแนกตามผู้ให้บริการ และจังหวัด

TABLE 11.2 AVERAGE GUEST PER DAY IN THE ENTERTAINMENT VENUE BY TYPE OF GUEST AND PROVINCE

จังหวัด	จำนวนผู้ให้บริการสถานบันเทิงเฉลี่ยต่อวัน Average guest per day in the entertainment venue					Province
	รวม Total	ชาวไทย Thai		ชาวต่างประเทศ Foreigner		
		จำนวน Number	ร้อยละ %	จำนวน Number	ร้อยละ %	
กลาง	23,751	9,089	38.3	14,662	61.7	Central
กาญจนบุรี	804	586	72.9	218	27.1	Kanchanaburi
จันทบุรี	205	166	81.0	39	19.0	Chanthaburi
ฉะเชิงเทรา	-	-	-	-	-	Chachoengsao
ชลบุรี	10,488	2,656	25.3	7,832	74.7	Chon Buri
ชัยนาท	250	250	100.0	-	-	Chai Nat
ตราด	189	170	89.9	19	10.1	Trat
นครนายก	70	69	98.6	1	1.4	Nakhon Nayok
นครปฐม	466	354	76.0	112	24.0	Nakhon Pathom
นนทบุรี	27	24	88.9	3	11.1	Nonthaburi
ปทุมธานี	5	3	60.0	2	40.0	Pathum Thani
ประจวบคีรีขันธ์	7,573	2,215	29.2	5,358	70.8	Prachuap Khiri Khan
ปราจีนบุรี	70	63	90.0	7	10.0	Prachin Buri
พระนครศรีอยุธยา	465	401	86.2	64	13.8	Phra Nakhon Si Ayutthaya
เพชรบุรี	517	391	75.6	126	24.4	Phetchaburi
ระยอง	1,858	1,133	61.0	725	39.0	Rayong
ราชบุรี	78	70	89.7	8	10.3	Ratchaburi
ลพบุรี	26	26	100.0	-	-	Lop Buri
สมุทรปราการ	68	36	53.0	32	47.0	Samut Prakan
สมุทรสงคราม	-	-	-	-	-	Samut Songkram
สมุทรสาคร	39	39	100.0	-	-	Samut Sakon
สระบุรี	198	185	93.4	13	6.6	Saraburi
สระแก้ว	225	140	62.2	85	37.8	Sra Kaew
สิงห์บุรี	-	-	-	-	-	Sing Buri
สุพรรณบุรี	42	42	100.0	-	-	Suphan Buri
อ่างทอง	88	70	79.6	18	20.4	Ang Thong

ที่มา : การสำรวจการประกอบกิจการโรงแรมและเกสต์เฮาส์ พ.ศ. 2555 สำนักงานสถิติแห่งชาติ กระทรวงเทคโนโลยีสารสนเทศและการสื่อสาร

Source : The 2012 Hotels and Guest houses survey, National Statistical Office, Ministry of Information and Communication Technology.

ตาราง 11.3 จำนวนผู้ใช้บริการร้านขายของที่ระลึกเฉลี่ยต่อวัน จำแนกตามผู้ใช้บริการ และจังหวัด

TABLE 11.3 AVERAGE GUEST PER DAY IN THE SOUVENIR SHOP BY TYPE OF GUEST AND PROVINCE

จังหวัด	จำนวนผู้ใช้บริการร้านขายของที่ระลึกเฉลี่ยต่อวัน Average guest per day in the souvenir shop					Province
	รวม Total	ชาวไทย Thai		ชาวต่างประเทศ Foreigner		
		จำนวน Number	ร้อยละ %	จำนวน Number	ร้อยละ %	
กลาง	12,416	5,841	47.0	6,575	53.0	Central
กาญจนบุรี	608	321	52.8	287	47.2	Kanchanaburi
จันทบุรี	1	1	100.0	-	-	Chanthaburi
ฉะเชิงเทรา	-	-	-	-	-	Chachoengsao
ชลบุรี	3,065	309	10.1	2,756	89.9	Chon Buri
ชัยนาท	-	-	-	-	-	Chai Nat
ตราด	248	108	43.6	140	56.4	Trat
นครนายก	63	54	85.7	9	14.3	Nakhon Nayok
นครปฐม	360	108	30.0	252	70.0	Nakhon Pathom
นนทบุรี	-	-	-	-	-	Nonthaburi
ปทุมธานี	-	-	-	-	-	Pathum Thani
ประจวบคีรีขันธ์	2,030	1,157	57.0	873	43.0	Prachuap Khiri Khan
ปราจีนบุรี	4	2	50.0	2	50.0	Prachin Buri
พระนครศรีอยุธยา	95	74	77.9	21	22.1	Phra Nakhon Si Ayutthaya
เพชรบุรี	3,276	2,204	67.3	1,072	32.7	Phetchaburi
ระยอง	2,150	1,103	51.3	1,047	48.7	Rayong
ราชบุรี	209	183	87.6	26	12.4	Ratchaburi
ลพบุรี	7	4	57.1	3	42.9	Lop Buri
สมุทรปราการ	-	-	-	-	-	Samut Prakan
สมุทรสงคราม	-	-	-	-	-	Samut Songkram
สมุทรสาคร	-	-	-	-	-	Samut Sakon
สระบุรี	148	61	41.2	87	58.8	Saraburi
สระแก้ว	-	-	-	-	-	Sra Kaew
สิงห์บุรี	-	-	-	-	-	Sing Buri
สุพรรณบุรี	152	152	100.0	-	-	Suphan Buri
อ่างทอง	-	-	-	-	-	Ang Thong

ที่มา : การสำรวจการประกอบกิจการโรงแรมและเกสต์เฮาส์ พ.ศ. 2555 สำนักงานสถิติแห่งชาติ กระทรวงเทคโนโลยีสารสนเทศและการสื่อสาร

Source : The 2012 Hotels and Guest houses survey, National Statistical Office, Ministry of Information and Communication Technology.

ตาราง 12 จำนวนและร้อยละของโรงแรมและเกสต์เฮาส์ จำแนกตามการมีสิ่งอำนวยความสะดวกบริการ ประเภทของสิ่งอำนวยความสะดวก และจังหวัด

TABLE 12 NUMBER AND PERCENTAGE OF HOTELS AND GUEST HOUSES BY TYPE OF FACILITIES AND PROVINCE

จังหวัด	รวม		ไม่มีบริการ		มีบริการ		ประเภทสิ่งอำนวยความสะดวก Types of facilities										Province
	Total		สิ่งอำนวยความสะดวก		สิ่งอำนวยความสะดวก		ศูนย์สุขภาพ		สระว่ายน้ำ		สปา		อินเทอร์เน็ต		บริการทางการสื่อสาร		
	จำนวน	ร้อยละ	จำนวน	ร้อยละ	จำนวน	ร้อยละ	จำนวน	ร้อยละ	จำนวน	ร้อยละ	จำนวน	ร้อยละ	จำนวน	ร้อยละ	จำนวน	ร้อยละ	
	Number	%	Number	%	Number	%	Number	%	Number	%	Number	%	Number	%	Number	%	
กลาง	2,406	100.0	1,007	41.9	1,399	58.1	221	15.8	645	46.1	212	15.2	1,278	91.4	402	28.7	Central
กาญจนบุรี	188	100.0	60	31.9	128	68.1	17	13.3	65	50.8	15	11.7	118	92.2	23	17.9	Kanchanaburi
จันทบุรี	111	100.0	42	37.9	69	62.1	1	1.5	32	46.4	5	7.2	69	100.0	4	5.8	Chanthaburi
ฉะเชิงเทรา	32	100.0	28	87.5	4	12.5	2	50.0	2	50.0	2	50.0	4	100.0	-	-	Chachoengsao
ชลบุรี	560	100.0	183	32.6	377	67.4	85	22.6	221	58.6	79	20.9	328	87.0	132	35.0	Chon Buri
ชัยนาท	26	100.0	7	26.9	19	73.1	-	-	2	10.5	-	-	19	100.0	1	5.3	Chai Nat
ตราด	221	100.0	89	40.3	132	59.7	6	4.5	42	31.8	17	12.9	116	87.9	68	51.5	Trat
นครนายก	40	100.0	30	75.0	10	25.0	4	40.0	5	50.0	3	30.0	10	100.0	6	60.0	Nakhon Nayok
นครปฐม	39	100.0	27	69.2	12	30.8	1	8.3	4	33.3	1	8.3	12	100.0	3	25.0	Nakhon Pathom
นนทบุรี	23	100.0	9	39.1	14	60.9	1	7.1	1	7.1	1	7.1	12	85.7	3	21.4	Nonthaburi
ปทุมธานี	41	100.0	28	68.3	13	31.7	12	92.3	12	92.3	7	53.8	13	100.0	11	84.6	Pathum Thani
ประจวบคีรีขันธ์	317	100.0	74	23.3	243	76.7	47	19.3	167	68.7	48	19.7	232	95.5	48	19.7	Prachuap Khiri Khan
ปราจีนบุรี	61	100.0	31	50.8	30	49.2	5	16.7	8	26.7	4	13.3	26	86.7	14	46.7	Prachin Buri
พระนครศรีอยุธยา	65	100.0	47	72.3	18	27.7	8	44.4	11	61.1	-	-	18	100.0	3	16.8	Phra Nakhon Si Ayutthaya
เพชรบุรี	156	100.0	68	43.6	88	56.4	13	14.8	34	38.6	6	6.8	82	93.2	17	19.3	Phetchaburi
ระยอง	188	100.0	55	29.3	133	70.7	13	9.8	28	21.1	16	12.0	130	97.7	30	22.6	Rayong
ราชบุรี	52	100.0	39	75.0	13	25.0	-	-	1	7.7	1	7.7	13	100.0	4	30.8	Ratchaburi
ลพบุรี	29	100.0	16	55.2	13	44.8	1	7.7	1	7.7	3	23.1	10	76.9	6	46.2	Lop Buri
สมุทรปราการ	36	100.0	28	77.8	8	22.2	-	-	-	-	-	-	6	75.0	4	50.0	Samut Prakan
สมุทรสงคราม	8	100.0	5	62.5	3	37.5	-	-	-	-	-	-	3	100.0	-	-	Samut Songkram
สมุทรสาคร	40	100.0	35	87.5	5	12.5	-	-	1	20.0	-	-	3	60.0	5	100.0	Samut Sakon
สระบุรี	34	100.0	19	55.9	15	44.1	3	20.0	1	6.7	1	6.7	8	53.3	10	66.7	Saraburi
สระแก้ว	65	100.0	37	56.9	28	43.1	-	-	2	7.1	-	-	23	82.1	5	17.8	Sra Kaew
สิงห์บุรี	15	100.0	8	53.3	7	46.7	-	-	-	-	-	-	7	100.0	2	28.6	Sing Buri
สุพรรณบุรี	51	100.0	36	70.6	15	29.4	2	13.3	5	33.3	3	20.0	14	93.3	3	20.0	Suphan Buri
อ่างทอง	8	100.0	6	75.0	2	25.0	-	-	-	-	-	-	2	100.0	-	-	Ang Thong

หมายเหตุ : โรงแรมและเกสต์เฮาส์ 1 แห่ง สามารถตอบได้มากกว่า 1 คำตอบ

Note : A hotel/guest house can respond more than one choice

ที่มา : การสำรวจการประกอบกิจการโรงแรมและเกสต์เฮาส์ พ.ศ. 2555 สำนักงานสถิติแห่งชาติ กระทรวงเทคโนโลยีสารสนเทศและการสื่อสาร

Source : The 2012 Hotels and Guest houses survey, National Statistical Office, Ministry of Information and Communication Technology.

ตาราง 13 จำนวนคนทำงานในโรงแรมและเกสต์เฮาส์ จำแนกตามลักษณะการจ้างงาน เพศ และจังหวัด

TABLE 13 NUMBER OF PERSONS ENGAGED IN HOTELS AND GUEST HOUSES BY WORK STATUS, SEX AND PROVINCE

จังหวัด	รวม			คนทำงานโดยไม่ได้รับ			ลูกจ้าง Employees															Province
	Total			ค่าจ้าง เงินเดือน			รวม			ระดับผู้บริหาร			รองหัวหน้าฝ่ายและผู้ช่วย			พนักงานผู้ใช้เทคนิค			พนักงานที่ไม่ต้องใช้เทคนิค			
	รวม	ชาย	หญิง	รวม	ชาย	หญิง	รวม	ชาย	หญิง	รวม	ชาย	หญิง	รวม	ชาย	หญิง	รวม	ชาย	หญิง	รวม	ชาย	หญิง	
กลาง	66,620	29,130	37,490	2,782	1,315	1,467	63,838	27,815	36,023	3,611	1,876	1,735	4,536	2,134	2,402	18,678	8,270	10,408	37,013	15,535	21,478	Central
กาญจนบุรี	3,707	1,500	2,208	171	67	104	3,536	1,433	2,103	189	100	89	669	340	330	968	342	626	1,709	651	1,058	Kanchanaburi
จันทบุรี	1,427	506	921	174	78	96	1,253	428	825	62	17	45	38	5	33	265	72	192	888	334	555	Chanthaburi
ฉะเชิงเทรา	466	189	277	32	9	23	434	179	254	19	8	11	18	8	10	50	25	25	347	139	208	Chachoengsao
ชลบุรี	25,417	11,410	14,008	546	275	271	24,871	11,135	13,737	1,411	709	702	1,698	793	905	7,997	3,508	4,489	13,765	6,124	7,640	Chon Buri
ชัยนาท	271	86	185	43	21	22	228	65	163	8	3	5	18	8	10	52	16	36	152	39	113	Chai Nat
ตราด	3,546	1,617	1,929	353	160	193	3,193	1,457	1,736	151	65	86	172	78	94	701	317	384	2,169	997	1,172	Trat
นครนายก	1,046	473	573	47	24	24	999	450	550	50	27	22	88	31	57	227	114	113	635	277	357	Nakhon Nayok
นครปฐม	1,405	630	775	58	38	20	1,347	592	755	42	23	19	95	35	60	277	123	153	933	411	522	Nakhon Pathom
นนทบุรี	1,038	410	628	15	12	3	1,023	398	625	33	23	10	84	51	33	223	72	151	683	252	431	Nonthaburi
ปทุมธานี	907	391	515	33	19	14	874	373	501	46	27	18	41	14	27	150	52	98	637	279	358	Pathum Thani
ประจวบคีรีขันธ์	8,682	4,178	4,503	337	113	224	8,345	4,065	4,280	612	331	280	596	266	330	3,506	1,768	1,737	3,631	1,699	1,932	Prachuap Khiri Khan
ปราจีนบุรี	1,239	417	821	116	50	66	1,123	367	755	59	34	25	56	25	31	409	184	225	598	124	474	Prachin Buri
พระนครศรีอยุธยา	1,588	624	964	77	30	47	1,511	594	917	71	46	25	79	45	34	600	257	343	761	245	515	Phra Nakhon Si Ayutthaya
เพชรบุรี	4,494	2,095	2,398	196	92	103	4,298	2,003	2,295	235	138	97	226	120	106	1,947	932	1,015	1,889	813	1,077	Phetchaburi
ระยอง	5,723	2,498	3,225	153	89	64	5,570	2,409	3,161	312	171	141	428	224	204	583	228	355	4,246	1,785	2,461	Rayong
ราชบุรี	1,159	511	648	65	42	23	1,094	469	625	51	26	25	-	-	-	18	7	12	1,025	436	588	Ratchaburi
ลพบุรี	328	140	188	26	20	5	302	120	183	15	6	9	14	4	10	15	9	6	258	100	158	Lop Buri
สมุทรปราการ	1,035	283	751	8	4	4	1,027	279	747	50	32	18	69	21	47	157	43	114	751	183	568	Samut Prakan
สมุทรสงคราม	48	25	23	4	3	1	44	23	21	8	7	1	-	-	-	3	1	1	33	15	19	Samut Songkram
สมุทรสาคร	731	280	451	45	24	21	686	256	431	41	17	24	15	5	9	37	10	27	594	224	371	Samut Sakon
สระบุรี	589	216	373	47	24	23	542	192	350	23	8	15	41	22	19	153	53	100	326	109	217	Saraburi
สระแก้ว	628	233	395	121	58	63	507	175	332	40	24	17	20	10	10	194	77	117	253	64	189	Sra Kaew
สิงห์บุรี	204	59	145	17	11	6	187	48	140	3	2	2	27	12	15	3	-	3	155	35	121	Sing Buri
สุพรรณบุรี	840	318	522	85	44	41	755	274	481	72	26	46	42	15	27	141	56	85	500	176	323	Suphan Buri
อ่างทอง	102	41	61	13	8	5	89	33	56	8	5	3	3	2	1	4	4	-	75	23	52	Ang Thong

ที่มา : การสำรวจการประกอบกิจการโรงแรมและเกสต์เฮาส์ พ.ศ. 2555 สำนักงานสถิติแห่งชาติ กระทรวงเทคโนโลยีสารสนเทศและการสื่อสาร

Source : The 2012 Hotels and Guest houses survey, National Statistical Office, Ministry of Information and Communication Technology.

ตาราง 14 จำนวนคนทำงาน จำนวนห้องพักและจำนวนคนงานเฉลี่ยต่อห้องพัก จำแนกตามจังหวัด

TABLE 14 NUMBER OF PERSONS ENGAGED, NUMBER OF ROOMS AND AVERAGE PERSONS ENGAGED PER ROOM BY PROVINCE

จังหวัด	จำนวนโรงแรม/ เกสต์เฮาส์ Number of hotels/guest houses	จำนวนคนทำงาน Number of persons engaged (คน : person)	จำนวนห้องพัก Number of rooms (ห้อง : room)	จำนวนคนทำงาน เฉลี่ยต่อห้องพัก Average persons engaged per room (คน : person)	Province
กลาง	2,406	66,620	120,414	0.6	Central
กาญจนบุรี	188	3,707	7,401	0.5	Kanchanaburi
จันทบุรี	111	1,427	3,749	0.4	Chanthaburi
ฉะเชิงเทรา	32	466	1,358	0.3	Chachoengsao
ชลบุรี	560	25,417	45,711	0.6	Chon Buri
ชัยนาท	26	271	772	0.4	Chai Nat
ตราด	221	3,546	5,847	0.6	Trat
นครนายก	40	1,046	1,836	0.6	Nakhon Nayok
นครปฐม	39	1,405	2,201	0.6	Nakhon Pathom
นนทบุรี	23	1,038	2,317	0.5	Nonthaburi
ปทุมธานี	41	907	2,254	0.4	Pathum Thani
ประจวบคีรีขันธ์	317	8,682	11,486	0.8	Prachuap Khiri Khan
ปราจีนบุรี	61	1,239	2,430	0.5	Prachin Buri
พระนครศรีอยุธยา	65	1,588	2,328	0.7	Phra Nakhon Si Ayutthaya
เพชรบุรี	156	4,494	6,537	0.7	Phetchaburi
ระยอง	188	5,723	10,311	0.6	Rayong
ราชบุรี	52	1,159	2,126	0.5	Ratchaburi
ลพบุรี	29	328	1,141	0.3	Lop Buri
สมุทรปราการ	36	1,035	2,369	0.4	Samut Prakan
สมุทรสงคราม	8	48	232	0.2	Samut Songkram
สมุทรสาคร	40	731	1,739	0.4	Samut Sakon
สระบุรี	34	589	1,516	0.4	Saraburi
สระแก้ว	65	628	1,826	0.3	Sra Kaew
สิงห์บุรี	15	204	476	0.4	Sing Buri
สุพรรณบุรี	51	840	2,046	0.4	Suphan Buri
อ่างทอง	8	102	405	0.3	Ang Thong

ที่มา : การสำรวจการประกอบกิจการโรงแรมและเกสต์เฮาส์ พ.ศ. 2555 สำนักงานสถิติแห่งชาติ กระทรวงเทคโนโลยีสารสนเทศและการสื่อสาร

Source : The 2012 Hotels and Guest houses survey, National Statistical Office, Ministry of Information and Communication Technology.

ตาราง 15 ค่าตอบแทนแรงงานในปี 2554 จำแนกตามจังหวัด

TABLE 15 REMUNERATION IN 2011 BY PROVINCE

(พันบาท : In Thousand Baht)

จังหวัด	จำนวน โรงแรม/ เกสต์เฮาส์ Number of hotels/ guest houses	จำนวน คนทำงาน Number of persons engaged	จำนวนลูกจ้าง Number of employees	รวม Total	ค่าจ้าง เงินเดือน Wages/ salaries	ค่าล่วงเวลา โบนัส เงินค่าครองชีพ ฯลฯ Overtime, bonus and allowance etc.	สวัสดิการและผลประโยชน์ตอบแทน Fringe benefits		เงินสมทบ กองทุน เงินทดแทน Compensation fund	เงินสมทบ กองทุนการ ประกันสังคม Social security fund	ค่าใช้จ่ายด้าน บุคลากรอื่น ๆ Other personnel expenses	Province
							ค่ารักษาพยาบาล Medical care	อื่น ๆ Others				
กลาง	2,406	66,620	63,838	7,949,002.9	6,588,589.4	646,888.4	41,382.4	369,718.9	16,925.1	277,953.3	7,545.4	Central
กาญจนบุรี	188	3,707	3,536	314,196.0	266,700.5	15,147.6	1,043.2	19,702.1	160.4	11,400.6	41.6	Kanchanaburi
จันทบุรี	111	1,427	1,253	99,870.6	92,630.4	634.8	574.1	272.3	1,366.4	4,381.1	11.5	Chanthaburi
ฉะเชิงเทรา	32	466	434	37,997.7	35,847.7	200.7	11.2	11.2	317.6	1,609.3	-	Chachoengsao
ชลบุรี	560	25,417	24,871	3,314,471.8	2,785,461.2	293,329.1	8,320.0	101,645.3	998.7	124,717.5	-	Chon Buri
ชัยนาท	26	271	228	14,736.8	13,247.0	349.8	41.8	566.7	-	306.5	225.0	Chai Nat
ตราด	221	3,546	3,193	281,227.4	228,880.9	15,779.7	198.0	22,095.3	160.3	13,729.8	383.4	Trat
นครนายก	40	1,046	999	100,487.7	84,727.8	6,282.6	142.0	439.0	4,112.1	4,631.0	153.2	Nakhon Nayok
นครปฐม	39	1,405	1,347	185,363.2	142,459.8	28,708.4	688.1	7,948.1	553.1	5,005.7	-	Nakhon Pathom
นนทบุรี	23	1,038	1,023	130,634.2	122,892.4	1,373.4	-	199.5	984.8	4,855.6	328.5	Nonthaburi
ปทุมธานี	41	907	874	91,899.4	78,648.7	3,322.7	204.7	5,757.5	65.3	3,714.5	186.0	Pathum Thani
ประจวบคีรีขันธ์	317	8,682	8,345	1,459,880.1	1,076,068.8	184,856.0	6,551.0	156,298.9	158.8	35,048.7	897.9	Prachuap Khiri Khan
ปราจีนบุรี	61	1,239	1,123	136,565.1	111,455.1	7,113.5	5,610.8	963.2	5,913.2	3,674.1	1,835.2	Prachin Buri
พระนครศรีอยุธยา	65	1,588	1,511	142,838.7	127,327.8	8,263.0	383.1	996.1	44.2	5,499.4	325.1	Phra Nakhon Si Ayutthaya
เพชรบุรี	156	4,494	4,298	614,332.7	504,509.3	29,588.9	16,626.3	44,784.1	1,185.6	15,054.0	2,584.5	Phetchaburi
ระยอง	188	5,723	5,570	549,073.6	487,244.8	38,939.4	632.3	543.7	-	21,663.0	50.4	Rayong
ราชบุรี	52	1,159	1,094	82,925.9	76,508.9	2,119.4	82.8	634.8	-	3,580.0	-	Ratchaburi
ลพบุรี	29	328	302	29,959.1	26,076.1	1,189.1	62.5	822.4	322.5	1,486.5	-	Lop Buri
สมุทรปราการ	36	1,035	1,027	96,568.5	86,208.8	5,324.5	83.8	100.4	53.6	4,797.4	-	Samut Prakan
สมุทรสงคราม	8	48	44	3,439.9	2,868.3	66.1	13.3	237.1	111.7	143.4	-	Samut Songkram
สมุทรสาคร	40	731	686	53,174.8	50,690.5	180.2	31.0	102.7	366.3	1,804.1	-	Samut Sakon
สระบุรี	34	589	542	49,247.7	44,944.6	1,534.8	7.8	624.9	-	2,135.6	-	Saraburi
สระแก้ว	65	628	507	66,453.2	58,733.7	2,261.8	36.8	796.9	8.1	4,603.8	12.1	Sra Kaew
สิงห์บุรี	15	204	187	15,045.7	13,774.2	-	-	-	6.4	754.1	511.0	Sing Buri
สุพรรณบุรี	51	840	755	70,872.5	63,344.5	322.9	-	3,991.9	17.7	3,195.5	-	Suphan Buri
อ่างทอง	8	102	89	7,740.6	7,337.6	-	37.8	184.8	18.3	162.1	-	Ang Thong

ที่มา : การสำรวจการประกอบกิจการโรงแรมและเกสต์เฮาส์ พ.ศ. 2555 สำนักงานสถิติแห่งชาติ กระทรวงเทคโนโลยีสารสนเทศและการสื่อสาร

Source : The 2012 Hotels and Guest houses survey, National Statistical Office, Ministry of Information and Communication Technology.

ตาราง 16 ค่าใช้จ่ายในการดำเนินการของโรงแรมและเกสต์เฮาส์ในปี 2554 จำแนกตามจังหวัด

TABLE 16 OPERATING EXPENSES OF HOTELS AND GUEST HOUSES IN 2011 BY PROVINCE

(พันบาท : In Thousand Baht)

ค่าใช้จ่ายในการดำเนินการ	จำนวนเงิน Amount	ร้อยละ %	Operating expenses
กาญจนบุรี	818,631.9	100.0	Kanchanaburi
ค่าซื้อสินค้าประเภทอาหารและเครื่องดื่ม	291,340.1	35.6	Food and beverages
ค่าไฟฟ้า	138,203.2	16.9	Electricity
ค่าน้ำประปา	7,989.9	1.0	Water supply
ค่าก๊าซ	9,341.7	1.1	Gas
ค่าน้ำมันเชื้อเพลิง	18,226.3	2.2	Fuels
ค่าไปรษณีย์ ค่าโทรศัพท์ ค่าโทรสาร	5,256.8	0.6	Postal telegraph, telephone, facsimile
ค่าเครื่องเขียน แบบพิมพ์ หนังสือพิมพ์ และวัสดุสิ้นเปลือง	15,607.4	2.0	Stationery and wastage materials
ค่าทำบัญชี ค่าปรึกษา ค่าทนายความ ค่าตรวจสอบบัญชี	3,363.3	0.4	Accountancy and consulting services
ค่าใช้จ่ายในการฝึกอบรม ค่าวิจัยวางแผนและพัฒนา	684.2	0.1	Cost of training, research, planning development
ค่าจ้างผู้เชี่ยวชาญต่างประเทศ			and foreigner consultant
ค่าโฆษณา	8,875.9	1.1	Advertising
ค่าเบี้ยประกันภัย	2,278.3	0.3	Insurance premium
ค่าใช้จ่ายเกี่ยวกับการใช้บริการอินเทอร์เน็ต	902.5	0.1	Internet services
ค่าใช้จ่ายเกี่ยวกับการบำรุงรักษาอุปกรณ์คอมพิวเตอร์	1,043.2	0.1	Repair and maintenance of computer accessories
ค่านายหน้า	796.8	0.1	Commission paid
ค่ารับรอง	3,987.2	0.5	Entertainment
- ค่าอาหารและเครื่องดื่ม	3,738.1	93.8	- Meal and beverage
- ค่ากิจกรรมเพื่อความบันเทิง นันทนาการ เช่นกีฬาต่างๆ	236.3	5.9	- Recreational
- ค่าที่พัก	12.8	0.3	- Lodging
ค่าพาหนะและค่าที่พักที่ใช้เฉพาะเพื่อกิจการ	40.9	-	Transportation
ค่าธรรมเนียมใบอนุญาต	4,231.5	0.5	Permission fee
ค่าบำรุงการกุศล	1,580.7	0.2	Charity
ค่าซ่อมแซมสิ่งก่อสร้าง ยานพาหนะ เครื่องจักรและเครื่องมือ ฯลฯ	102,516.9	12.5	Repairing and maintenance of fixed assets
ค่าเช่าอาคาร อาคารพร้อมที่ดิน ยานพาหนะ เครื่องจักรและเครื่องมือ ฯลฯ	10,699.4	1.3	Rent on building, vehicles, machinery etc.
ค่าเช่าที่ดิน	1,144.3	0.1	Rent on land
ขาดทุนจากการเปลี่ยนแปลงอัตราแลกเปลี่ยน	-	-	Loss of currency exchange
ค่าดอกเบี้ยจ่าย	17,569.4	2.1	Interest paid
หนี้สูญ	278.2	-	Bad debts
ค่าเครื่องใช้ที่ทำความสะอาด	1,274.2	0.2	Fabric expenses
ค่าผลิตภัณฑ์ทำความสะอาดต่าง ๆ	2,366.5	0.3	Sanitary products
อื่นๆ	169,033.1	20.7	Others

ตาราง 16 ค่าใช้จ่ายในการดำเนินการของโรงแรมและเกสต์เฮาส์ในปี 2554 จำแนกตามจังหวัด (ต่อ)

TABLE 16 OPERATING EXPENSES OF HOTELS AND GUEST HOUSES IN 2011 BY PROVINCE (Cont'd)

(พันบาท : In Thousand Baht)

ค่าใช้จ่ายในการดำเนินการ	จำนวนเงิน Amount	ร้อยละ %	Operating expenses
จันทบุรี	236,645.2	100.0	Chanthaburi
ค่าซื้อสินค้าประเภทอาหารและเครื่องดื่ม	82,506.8	34.9	Food and beverages
ค่าไฟฟ้า	51,962.7	22.0	Electricity
ค่าน้ำประปา	7,148.8	3.0	Water supply
ค่าก๊าซ	3,070.5	1.3	Gas
ค่าน้ำมันเชื้อเพลิง	3,493.5	1.5	Fuels
ค่าไปรษณีย์ ค่าโทรศัพท์ ค่าโทรสาร	1,958.1	0.8	Postal telegraph, telephone, facsimile
ค่าเครื่องเขียน แบบพิมพ์ หนังสือพิมพ์ และวัสดุสิ้นเปลือง	3,820.9	1.6	Stationery and wastage materials
ค่าทำบัญชี ค่าปรึกษา ค่าทนายความ ค่าตรวจสอบบัญชี	1,172.1	0.5	Accountancy and consulting services
ค่าใช้จ่ายในการฝึกอบรม ค่าวิจัยวางแผนและพัฒนา ค่าจ้างผู้เชี่ยวชาญต่างประเทศ	984.0	0.4	Cost of training, research, planning development and foreigner consultant
ค่าโฆษณา	701.3	0.3	Advertising
ค่าเบี้ยประกันภัย	1,398.2	0.6	Insurance premium
ค่าใช้จ่ายเกี่ยวกับการใช้บริการอินเทอร์เน็ต	967.9	0.4	Internet services
ค่าใช้จ่ายเกี่ยวกับการบำรุงรักษาอุปกรณ์คอมพิวเตอร์	-	-	Repair and maintenance of computer accessories
ค่านายหน้า	109.1	-	Commission paid
คำรับรอง	6,774.6	2.9	Entertainment
- ค่าอาหารและเครื่องดื่ม	6,774.6	100.0	- Meal and beverage
- ค่ากิจกรรมเพื่อความบันเทิง นันทนาการ เช่น กีฬาต่างๆ	-	-	- Recreational
- ค่าที่พัก	-	-	- Lodging
ค่าพาหนะและค่าที่พักที่ใช้เฉพาะเพื่อกิจการ	1,383.7	0.6	Transportation
ค่าธรรมเนียมใบอนุญาต	2,544.1	1.1	Permission fee
ค่าบำรุงการกุศล	545.4	0.2	Charity
ค่าซ่อมแซมสิ่งก่อสร้าง ยานพาหนะ เครื่องจักรและเครื่องมือ ฯลฯ	13,647.1	5.8	Repairing and maintenance of fixed assets
ค่าเช่าอาคาร อาคารพร้อมที่ดิน ยานพาหนะ เครื่องจักรและเครื่องมือ ฯลฯ	3,100.7	1.3	Rent on building, vehicles, machinery etc.
ค่าเช่าที่ดิน	1,715.6	0.7	Rent on land
ขาดทุนจากการเปลี่ยนแปลงอัตราแลกเปลี่ยน	-	-	Loss of currency exchange
ค่าดอกเบี้ยจ่าย	10,330.2	4.4	Interest paid
หนี้สูญ	6,488.4	2.7	Bad debts
ค่าเครื่องใช้ที่ทำด้วยผ้า	645.6	0.3	Fabric expenses
ค่าผลิตภัณฑ์ทำความสะอาดต่าง ๆ	2,914.3	1.2	Sanitary products
อื่นๆ	27,261.6	11.5	Others

ตาราง 16 ค่าใช้จ่ายในการดำเนินการของโรงแรมและเกสต์เฮาส์ในปี 2554 จำแนกตามจังหวัด (ต่อ)

TABLE 16 OPERATING EXPENSES OF HOTELS AND GUEST HOUSES IN 2011 BY PROVINCE (Cont'd)

(พันบาท : In Thousand Baht)

ค่าใช้จ่ายในการดำเนินการ	จำนวนเงิน Amount	ร้อยละ %	Operating expenses
ฉะเชิงเทรา	82,484.2	100.0	Chachoengsao
ค่าซื้อสินค้าประเภทอาหารและเครื่องดื่ม	39,485.1	47.9	Food and beverages
ค่าไฟฟ้า	22,347.3	27.1	Electricity
ค่าน้ำประปา	2,750.1	3.3	Water supply
ค่าก๊าซ	-	-	Gas
ค่าน้ำมันเชื้อเพลิง	720.1	0.9	Fuels
ค่าไปรษณีย์ ค่าโทรศัพท์ ค่าโทรสาร	348.8	0.4	Postal telegraph, telephone, facsimile
ค่าเครื่องเขียน แบบพิมพ์ หนังสือพิมพ์ และวัสดุสิ้นเปลือง	5,890.1	7.1	Stationery and wastage materials
ค่าทำบัญชี ค่าปรึกษา ค่าทนายความ ค่าตรวจสอบบัญชี	177.0	0.2	Accountancy and consulting services
ค่าใช้จ่ายในการฝึกอบรม ค่าวิจัยวางแผนและพัฒนา	-	-	Cost of training, research, planning development
ค่าจ้างผู้เชี่ยวชาญต่างประเทศ			and foreigner consultant
ค่าโฆษณา	161.3	0.2	Advertising
ค่าเบี้ยประกันภัย	450.2	0.6	Insurance premium
ค่าใช้จ่ายเกี่ยวกับการใช้บริการอินเทอร์เน็ต	71.4	0.1	Internet services
ค่าใช้จ่ายเกี่ยวกับการบำรุงรักษาอุปกรณ์คอมพิวเตอร์	9.3	-	Repair and maintenance of computer accessories
ค่านายหน้า	-	-	Commission paid
ค่ารับรอง	-	-	Entertainment
- ค่าอาหารและเครื่องดื่ม	-	-	- Meal and beverage
- ค่ากิจกรรมเพื่อความบันเทิง นันทนาการ เช่นกีฬาต่างๆ	-	-	- Recreational
- ค่าที่พัก	-	-	- Lodging
ค่าพาหนะและค่าที่พักที่ใช้เฉพาะเพื่อกิจการ	-	-	Transportation
ค่าธรรมเนียมใบอนุญาต	512.9	0.6	Permission fee
ค่าบำรุงการกุศล	18.0	-	Charity
ค่าซ่อมแซมสิ่งก่อสร้าง ยานพาหนะ เครื่องจักรและเครื่องมือ ฯลฯ	953.9	1.2	Repairing and maintenance of fixed assets
ค่าเช่าอาคาร อาคารพร้อมที่ดิน ยานพาหนะ เครื่องจักรและเครื่องมือ ฯลฯ	408.8	0.5	Rent on building, vehicles, machinery etc.
ค่าเช่าที่ดิน	93.3	0.1	Rent on land
ขาดทุนจากการเปลี่ยนแปลงอัตราแลกเปลี่ยนเงิน	-	-	Loss of currency exchange
ค่าดอกเบี้ยจ่าย	6,576.4	8.0	Interest paid
หนี้สูญ	-	-	Bad debts
ค่าเครื่องใช้ที่ทำด้วยผ้า	598.3	0.7	Fabric expenses
ค่าผลิตภัณฑ์ทำความสะอาดต่าง ๆ	554.4	0.7	Sanitary products
อื่นๆ	357.5	0.4	Others

ตาราง 16 ค่าใช้จ่ายในการดำเนินการของโรงแรมและเกสต์เฮาส์ในปี 2554 จำแนกตามจังหวัด (ต่อ)

TABLE 16 OPERATING EXPENSES OF HOTELS AND GUEST HOUSES IN 2011 BY PROVINCE (Cont'd)

(พันบาท : In Thousand Baht)

ค่าใช้จ่ายในการดำเนินการ	จำนวนเงิน Amount	ร้อยละ %	Operating expenses
ชลบุรี	7,293,466.9	100.0	Chon Buri
ค่าซื้อสินค้าประเภทอาหารและเครื่องดื่ม	3,238,786.4	44.4	Food and beverages
ค่าไฟฟ้า	1,362,813.0	18.7	Electricity
ค่าน้ำประปา	438,191.4	6.0	Water supply
ค่าก๊าซ	83,059.4	1.1	Gas
ค่าน้ำมันเชื้อเพลิง	261,591.7	3.6	Fuels
ค่าไปรษณีย์ ค่าโทรศัพท์ ค่าโทรสาร	41,618.2	0.6	Postal telegraph, telephone, facsimile
ค่าเครื่องเขียน แบบพิมพ์ หนังสือพิมพ์ และวัสดุสิ้นเปลือง	103,768.7	1.4	Stationery and wastage materials
ค่าทำบัญชี ค่าปรึกษา ค่าทนายความ ค่าตรวจสอบบัญชี	33,341.1	0.5	Accountancy and consulting services
ค่าใช้จ่ายในการฝึกอบรม ค่าวิจัยวางแผนและพัฒนา ค่าจ้างผู้เชี่ยวชาญต่างประเทศ	146,061.6	2.0	Cost of training, research, planning development and foreigner consultant
ค่าโฆษณา	54,230.0	0.7	Advertising
ค่าเบี้ยประกันภัย	57,315.1	0.8	Insurance premium
ค่าใช้จ่ายเกี่ยวกับการใช้บริการอินเทอร์เน็ต	25,419.4	0.3	Internet services
ค่าใช้จ่ายเกี่ยวกับการบำรุงรักษาอุปกรณ์คอมพิวเตอร์	81,589.9	1.1	Repair and maintenance of computer accessories
ค่านายหน้า	4,811.1	0.1	Commission paid
ค่ารับรอง	49,408.0	0.7	Entertainment
- ค่าอาหารและเครื่องดื่ม	24,352.9	49.3	- Meal and beverage
- ค่ากิจกรรมเพื่อความบันเทิง นันทนาการ เช่น กีฬาต่างๆ	3,369.1	6.8	- Recreational
- ค่าที่พัก	21,686.0	43.9	- Lodging
ค่าพาหนะและค่าที่พักที่ใช้เฉพาะเพื่อกิจการ	17,883.5	0.2	Transportation
ค่าธรรมเนียมใบอนุญาต	28,629.2	0.4	Permission fee
ค่าบำรุงการกุศล	15,983.6	0.2	Charity
ค่าซ่อมแซมสิ่งก่อสร้าง ยานพาหนะ เครื่องจักรและเครื่องมือ ฯลฯ	275,907.3	3.8	Repairing and maintenance of fixed assets
ค่าเช่าอาคาร อาคารพร้อมที่ดิน ยานพาหนะ เครื่องจักรและเครื่องมือ ฯลฯ	58,232.2	0.8	Rent on building, vehicles, machinery etc.
ค่าเช่าที่ดิน	93,073.2	1.3	Rent on land
ขาดทุนจากการเปลี่ยนแปลงอัตราแลกเปลี่ยน	18,175.3	0.2	Loss of currency exchange
ค่าดอกเบี้ยจ่าย	106,701.3	1.5	Interest paid
หนี้สูญ	3,808.0	0.1	Bad debts
ค่าเครื่องใช้ที่ทำด้วยผ้า	79,781.9	1.1	Fabric expenses
ค่าผลิตภัณฑ์ทำความสะอาดต่าง ๆ	40,709.3	0.6	Sanitary products
อื่นๆ	572,577.1	7.8	Others

ตาราง 16 ค่าใช้จ่ายในการดำเนินงานของโรงแรมและเกสต์เฮาส์ในปี 2554 จำแนกตามจังหวัด (ต่อ)

TABLE 16 OPERATING EXPENSES OF HOTELS AND GUEST HOUSES IN 2011 BY PROVINCE (Cont'd)

(พันบาท : In Thousand Baht)

ค่าใช้จ่ายในการดำเนินงาน	จำนวนเงิน	ร้อยละ	Operating expenses
	Amount	%	
ชัยนาท	25,408.0	100.0	Chai Nat
ค่าซื้อสินค้าประเภทอาหารและเครื่องดื่ม	4,896.5	19.3	Food and beverages
ค่าไฟฟ้า	7,427.5	29.2	Electricity
ค่าน้ำประปา	1,843.0	7.3	Water supply
ค่าก๊าซ	1,533.7	6.0	Gas
ค่าน้ำมันเชื้อเพลิง	1,890.8	7.4	Fuels
ค่าไปรษณีย์ ค่าโทรศัพท์ ค่าโทรสาร	277.0	1.1	Postal telegraph, telephone, facsimile
ค่าเครื่องเขียน แบบพิมพ์ หนังสือพิมพ์ และวัสดุสิ้นเปลือง	298.9	1.2	Stationery and wastage materials
ค่าทำบัญชี ค่าปรึกษา ค่าทนายความ ค่าตรวจสอบบัญชี	163.3	0.6	Accountancy and consulting services
ค่าใช้จ่ายในการฝึกอบรม ค่าวิจัยวางแผนและพัฒนา	-	-	Cost of training, research, planning development
ค่าจ้างผู้เชี่ยวชาญต่างประเทศ			and foreigner consultant
ค่าโฆษณา	151.3	0.6	Advertising
ค่าเบี้ยประกันภัย	250.6	1.0	Insurance premium
ค่าใช้จ่ายเกี่ยวกับการใช้บริการอินเทอร์เน็ต	193.3	0.7	Internet services
ค่าใช้จ่ายเกี่ยวกับการบำรุงรักษาอุปกรณ์คอมพิวเตอร์	16.0	0.1	Repair and maintenance of computer accessories
ค่านายหน้า	-	-	Commission paid
ค่ารับรอง	43.8	0.2	Entertainment
- ค่าอาหารและเครื่องดื่ม	27.5	62.8	- Meal and beverage
- ค่ากิจกรรมเพื่อความบันเทิง นันทนาการ เช่นกีฬาต่างๆ	8.8	20.1	- Recreational
- ค่าที่พัก	7.5	17.1	- Lodging
ค่าพาหนะและค่าที่พักที่ใช้เฉพาะเพื่อกิจการ	350.0	1.4	Transportation
ค่าธรรมเนียมใบอนุญาต	239.4	0.9	Permission fee
ค่าบำรุงการกุศล	400.1	1.6	Charity
ค่าซ่อมแซมสิ่งก่อสร้าง ยานพาหนะ เครื่องจักรและเครื่องมือ ฯลฯ	1,172.7	4.6	Repairing and maintenance of fixed assets
ค่าเช่าอาคาร อาคารพร้อมที่ดิน ยานพาหนะ เครื่องจักรและเครื่องมือ ฯลฯ	-	-	Rent on building, vehicles, machinery etc.
ค่าเช่าที่ดิน	-	-	Rent on land
ขาดทุนจากการเปลี่ยนแปลงอัตราแลกเปลี่ยน	-	-	Loss of currency exchange
ค่าดอกเบี้ยจ่าย	2,667.0	10.5	Interest paid
หนี้สูญ	141.5	0.6	Bad debts
ค่าเครื่องใช้ที่ทำด้วยผ้า	332.6	1.3	Fabric expenses
ค่าผลิตภัณฑ์ทำความสะอาดต่าง ๆ	863.0	3.4	Sanitary products
อื่นๆ	256.0	1.0	Others

ตาราง 16 ค่าใช้จ่ายในการดำเนินการของโรงแรมและเกสต์เฮาส์ในปี 2554 จำแนกตามจังหวัด (ต่อ)

TABLE 16 OPERATING EXPENSES OF HOTELS AND GUEST HOUSES IN 2011 BY PROVINCE (Cont'd)

(พันบาท : In Thousand Baht)

ค่าใช้จ่ายในการดำเนินการ	จำนวนเงิน Amount	ร้อยละ %	Operating expenses
ตราด	428,274.3	100.0	Trat
ค่าซื้อสินค้าประเภทอาหารและเครื่องดื่ม	210,586.2	49.1	Food and beverages
ค่าไฟฟ้า	66,423.6	15.5	Electricity
ค่าน้ำประปา	5,507.0	1.3	Water supply
ค่าก๊าซ	3,881.4	0.9	Gas
ค่าน้ำมันเชื้อเพลิง	19,818.6	4.6	Fuels
ค่าไปรษณีย์ ค่าโทรศัพท์ ค่าโทรสาร	4,100.2	1.0	Postal telegraph, telephone, facsimile
ค่าเครื่องเขียน แบบพิมพ์ หนังสือพิมพ์ และวัสดุสิ้นเปลือง	3,903.0	0.9	Stationery and wastage materials
ค่าทำบัญชี ค่าปรึกษา ค่าทนายความ ค่าตรวจสอบบัญชี	2,390.4	0.6	Accountancy and consulting services
ค่าใช้จ่ายในการฝึกอบรม ค่าวิจัยวางแผนและพัฒนา ค่าจ้างผู้เชี่ยวชาญต่างประเทศ	1,334.0	0.3	Cost of training, research, planning development and foreigner consultant
ค่าโฆษณา	2,790.0	0.7	Advertising
ค่าเบี้ยประกันภัย	3,618.9	0.8	Insurance premium
ค่าใช้จ่ายเกี่ยวกับการใช้บริการอินเทอร์เน็ต	2,387.1	0.6	Internet services
ค่าใช้จ่ายเกี่ยวกับการบำรุงรักษาอุปกรณ์คอมพิวเตอร์	1,142.7	0.3	Repair and maintenance of computer accessories
ค่านายหน้า	1,280.3	0.3	Commission paid
ค่ารับรอง	1,008.7	0.2	Entertainment
- ค่าอาหารและเครื่องดื่ม	389.1	38.6	- Meal and beverage
- ค่ากิจกรรมเพื่อความบันเทิง นันทนาการ เช่น กีฬาต่างๆ	158.5	15.7	- Recreational
- ค่าที่พัก	461.1	45.7	- Lodging
ค่าพาหนะและค่าที่พักที่ใช้เฉพาะเพื่อกิจการ	1,597.0	0.4	Transportation
ค่าธรรมเนียมใบอนุญาต	1,826.1	0.4	Permission fee
ค่าบำรุงการกุศล	761.7	0.2	Charity
ค่าซ่อมแซมสิ่งก่อสร้าง ยานพาหนะ เครื่องจักรและเครื่องมือ ฯลฯ	17,590.3	4.1	Repairing and maintenance of fixed assets
ค่าเช่าอาคาร อาคารพร้อมที่ดิน ยานพาหนะ เครื่องจักรและเครื่องมือ ฯลฯ	3,452.0	0.8	Rent on building, vehicles, machinery etc.
ค่าเช่าที่ดิน	5,654.4	1.3	Rent on land
ขาดทุนจากการเปลี่ยนแปลงอัตราแลกเปลี่ยน	-	-	Loss of currency exchange
ค่าดอกเบี้ยจ่าย	48,820.8	11.4	Interest paid
หนี้สูญ	963.7	0.2	Bad debts
ค่าเครื่องใช้ที่ทำด้วยผ้า	6,394.1	1.5	Fabric expenses
ค่าผลิตภัณฑ์ทำความสะอาดต่าง ๆ	4,584.0	1.1	Sanitary products
อื่นๆ	6,458.1	1.5	Others

ตาราง 16 ค่าใช้จ่ายในการดำเนินการของโรงแรมและเกสต์เฮาส์ในปี 2554 จำแนกตามจังหวัด (ต่อ)

TABLE 16 OPERATING EXPENSES OF HOTELS AND GUEST HOUSES IN 2011 BY PROVINCE (Cont'd)

(พันบาท : In Thousand Baht)

ค่าใช้จ่ายในการดำเนินการ	จำนวนเงิน Amount	ร้อยละ %	Operating expenses
นครนายก	178,096.5	100.0	Nakhon Nayok
ค่าซื้อสินค้าประเภทอาหารและเครื่องดื่ม	78,464.3	44.1	Food and beverages
ค่าไฟฟ้า	34,663.3	19.4	Electricity
ค่าน้ำประปา	2,413.3	1.4	Water supply
ค่าก๊าซ	2,306.4	1.3	Gas
ค่าน้ำมันเชื้อเพลิง	3,505.8	1.9	Fuels
ค่าไปรษณีย์ ค่าโทรศัพท์ ค่าโทรสาร	1,198.6	0.7	Postal telegraph, telephone, facsimile
ค่าเครื่องเขียน แบบพิมพ์ หนังสือพิมพ์ และวัสดุสิ้นเปลือง	2,381.7	1.3	Stationery and wastage materials
ค่าทำบัญชี ค่าปรึกษา ค่าทนายความ ค่าตรวจสอบบัญชี	2,051.2	1.2	Accountancy and consulting services
ค่าใช้จ่ายในการฝึกอบรม ค่าวิจัยวางแผนและพัฒนา ค่าจ้างผู้เชี่ยวชาญต่างประเทศ	268.4	0.2	Cost of training, research, planning development and foreigner consultant
ค่าโฆษณา	1,407.4	0.8	Advertising
ค่าเบี้ยประกันภัย	3,313.0	1.9	Insurance premium
ค่าใช้จ่ายเกี่ยวกับการใช้บริการอินเทอร์เน็ต	436.4	0.2	Internet services
ค่าใช้จ่ายเกี่ยวกับการบำรุงรักษาอุปกรณ์คอมพิวเตอร์	519.3	0.3	Repair and maintenance of computer accessories
ค่านายหน้า	2,063.4	1.2	Commission paid
ค่ารับรอง	588.8	0.3	Entertainment
- ค่าอาหารและเครื่องดื่ม	392.1	66.6	- Meal and beverage
- ค่ากิจกรรมเพื่อความบันเทิง นันทนาการ เช่น กีฬาต่างๆ	65.6	11.1	- Recreational
- ค่าที่พัก	131.1	22.3	- Lodging
ค่าพาหนะและค่าที่พักที่ใช้เฉพาะเพื่อกิจการ	459.9	0.3	Transportation
ค่าธรรมเนียมใบอนุญาต	2,050.0	1.1	Permission fee
ค่าบำรุงการกุศล	271.0	0.2	Charity
ค่าซ่อมแซมสิ่งก่อสร้าง ยานพาหนะ เครื่องจักรและเครื่องมือ ฯลฯ	12,482.7	7.0	Repairing and maintenance of fixed assets
ค่าเช่าอาคาร อาคารพร้อมที่ดิน ยานพาหนะ เครื่องจักรและเครื่องมือ ฯลฯ	142.0	0.1	Rent on building, vehicles, machinery etc.
ค่าเช่าที่ดิน	3,430.8	1.9	Rent on land
ขาดทุนจากการเปลี่ยนแปลงอัตราแลกเปลี่ยน	-	-	Loss of currency exchange
ค่าดอกเบี้ยจ่าย	11,273.6	6.3	Interest paid
หนี้สูญ	-	-	Bad debts
ค่าเครื่องใช้ที่ทำด้วยผ้า	-	-	Fabric expenses
ค่าผลิตภัณฑ์ทำความสะอาดต่าง ๆ	65.0	-	Sanitary products
อื่นๆ	12,340.2	6.9	Others

ตาราง 16 ค่าใช้จ่ายในการดำเนินงานของโรงแรมและเกสต์เฮาส์ในปี 2554 จำแนกตามจังหวัด (ต่อ)

TABLE 16 OPERATING EXPENSES OF HOTELS AND GUEST HOUSES IN 2011 BY PROVINCE (Cont'd)

(พันบาท : In Thousand Baht)

ค่าใช้จ่ายในการดำเนินงาน	จำนวนเงิน	ร้อยละ	Operating expenses
	Amount	%	
นครปฐม	269,920.3	100.0	Nakhon Pathom
ค่าซื้อสินค้าประเภทอาหารและเครื่องดื่ม	83,089.5	30.8	Food and beverages
ค่าไฟฟ้า	59,958.0	22.2	Electricity
ค่าน้ำประปา	4,662.4	1.7	Water supply
ค่าก๊าซ	4,795.4	1.8	Gas
ค่าน้ำมันเชื้อเพลิง	4,086.9	1.5	Fuels
ค่าไปรษณีย์ ค่าโทรศัพท์ ค่าโทรสาร	9,754.8	3.6	Postal telegraph, telephone, facsimile
ค่าเครื่องเขียน แบบพิมพ์ หนังสือพิมพ์ และวัสดุสิ้นเปลือง	4,449.1	1.7	Stationery and wastage materials
ค่าทำบัญชี ค่าปรึกษา ค่าทนายความ ค่าตรวจสอบบัญชี	13,520.6	5.0	Accountancy and consulting services
ค่าใช้จ่ายในการฝึกอบรม ค่าวิจัยวางแผนและพัฒนา	2,683.7	1.0	Cost of training, research, planning development
ค่าจ้างผู้เชี่ยวชาญต่างประเทศ			and foreigner consultant
ค่าโฆษณา	12,260.1	4.5	Advertising
ค่าเบี้ยประกันภัย	852.7	0.3	Insurance premium
ค่าใช้จ่ายเกี่ยวกับการใช้บริการอินเทอร์เน็ต	734.0	0.3	Internet services
ค่าใช้จ่ายเกี่ยวกับการบำรุงรักษาอุปกรณ์คอมพิวเตอร์	145.5	0.1	Repair and maintenance of computer accessories
ค่านายหน้า	-	-	Commission paid
ค่ารับรอง	57.0	-	Entertainment
- ค่าอาหารและเครื่องดื่ม	48.5	85.1	- Meal and beverage
- ค่ากิจกรรมเพื่อความบันเทิง นันทนาการ เช่นกีฬาต่างๆ	-	-	- Recreational
- ค่าที่พัก	8.5	14.9	- Lodging
ค่าพาหนะและค่าที่พักที่ใช้เฉพาะเพื่อกิจการ	-	-	Transportation
ค่าธรรมเนียมใบอนุญาต	873.7	0.3	Permission fee
ค่าบำรุงการกุศล	187.2	0.1	Charity
ค่าซ่อมแซมสิ่งก่อสร้าง ยานพาหนะ เครื่องจักรและเครื่องมือ ฯลฯ	18,366.4	6.8	Repairing and maintenance of fixed assets
ค่าเช่าอาคาร อาคารพร้อมที่ดิน ยานพาหนะ เครื่องจักรและเครื่องมือ ฯลฯ	5,734.7	2.1	Rent on building, vehicles, machinery etc.
ค่าเช่าที่ดิน	228.4	0.1	Rent on land
ขาดทุนจากการเปลี่ยนแปลงอัตราแลกเปลี่ยน	-	-	Loss of currency exchange
ค่าดอกเบี้ยจ่าย	21,332.8	7.9	Interest paid
หนี้สูญ	17.1	-	Bad debts
ค่าเครื่องใช้ที่ทำด้วยผ้า	2,198.7	0.8	Fabric expenses
ค่าผลิตภัณฑ์ทำความสะอาดต่าง ๆ	3,163.4	1.2	Sanitary products
อื่นๆ	16,768.2	6.2	Others

ตาราง 16 ค่าใช้จ่ายในการดำเนินการของโรงแรมและเกสต์เฮาส์ในปี 2554 จำแนกตามจังหวัด (ต่อ)

TABLE 16 OPERATING EXPENSES OF HOTELS AND GUEST HOUSES IN 2011 BY PROVINCE (Cont'd)

(พันบาท : In Thousand Baht)

ค่าใช้จ่ายในการดำเนินการ	จำนวนเงิน	ร้อยละ	Operating expenses
	Amount	%	
นนทบุรี	243,997.6	100.0	Nonthaburi
ค่าซื้อสินค้าประเภทอาหารและเครื่องดื่ม	89,297.7	36.6	Food and beverages
ค่าไฟฟ้า	62,119.5	25.5	Electricity
ค่าน้ำประปา	7,997.7	3.3	Water supply
ค่าก๊าซ	13,154.8	5.4	Gas
ค่าน้ำมันเชื้อเพลิง	1,460.3	0.6	Fuels
ค่าไปรษณีย์ ค่าโทรศัพท์ ค่าโทรสาร	2,120.2	0.9	Postal telegraph, telephone, facsimile
ค่าเครื่องเขียน แบบพิมพ์ หนังสือพิมพ์ และวัสดุสิ้นเปลือง	6,199.7	2.5	Stationery and wastage materials
ค่าทำบัญชี ค่าปรึกษา ค่าทนายความ ค่าตรวจสอบบัญชี	9,800.5	4.0	Accountancy and consulting services
ค่าใช้จ่ายในการฝึกอบรม ค่าวิจัยวางแผนและพัฒนา	581.6	0.2	Cost of training, research, planning development
ค่าจ้างผู้เชี่ยวชาญต่างประเทศ			and foreigner consultant
ค่าโฆษณา	759.0	0.3	Advertising
ค่าเบี้ยประกันภัย	1,684.7	0.7	Insurance premium
ค่าใช้จ่ายเกี่ยวกับการใช้บริการอินเทอร์เน็ต	1,358.9	0.6	Internet services
ค่าใช้จ่ายเกี่ยวกับการบำรุงรักษาอุปกรณ์คอมพิวเตอร์	452.1	0.2	Repair and maintenance of computer accessories
ค่านายหน้า	165.0	0.1	Commission paid
ค่ารับรอง	1,815.5	0.7	Entertainment
- ค่าอาหารและเครื่องดื่ม	1,564.8	86.2	- Meal and beverage
- ค่ากิจกรรมเพื่อความบันเทิง นันทนาการ เช่นกีฬาต่างๆ	-	-	- Recreational
- ค่าที่พัก	250.7	13.8	- Lodging
ค่าพาหนะและค่าที่พักที่ใช้เฉพาะเพื่อกิจการ	942.3	0.4	Transportation
ค่าธรรมเนียมใบอนุญาต	513.9	0.2	Permission fee
ค่าบำรุงการกุศล	622.8	0.3	Charity
ค่าซ่อมแซมสิ่งก่อสร้าง ยานพาหนะ เครื่องจักรและเครื่องมือ ฯลฯ	6,254.0	2.5	Repairing and maintenance of fixed assets
ค่าเช่าอาคาร อาคารพร้อมที่ดิน ยานพาหนะ เครื่องจักรและเครื่องมือ ฯลฯ	7,435.6	3.0	Rent on building, vehicles, machinery etc.
ค่าเช่าที่ดิน	3,257.5	1.3	Rent on land
ขาดทุนจากการเปลี่ยนแปลงอัตราแลกเปลี่ยน	-	-	Loss of currency exchange
ค่าดอกเบี้ยจ่าย	726.1	0.3	Interest paid
หนี้สูญ	-	-	Bad debts
ค่าเครื่องใช้ที่ทำด้วยผ้า	2,627.3	1.1	Fabric expenses
ค่าผลิตภัณฑ์ทำความสะอาดต่าง ๆ	1,676.1	0.7	Sanitary products
อื่นๆ	20,974.8	8.6	Others

ตาราง 16 ค่าใช้จ่ายในการดำเนินงานของโรงแรมและเกสต์เฮาส์ในปี 2554 จำแนกตามจังหวัด (ต่อ)

TABLE 16 OPERATING EXPENSES OF HOTELS AND GUEST HOUSES IN 2011 BY PROVINCE (Cont'd)

(พันบาท : In Thousand Baht)

ค่าใช้จ่ายในการดำเนินงาน	จำนวนเงิน	ร้อยละ	Operating expenses
	Amount	%	
ปทุมธานี	132,008.3	100.0	Pathum Thani
ค่าซื้อสินค้าประเภทอาหารและเครื่องดื่ม	60,281.8	45.7	Food and beverages
ค่าไฟฟ้า	21,604.1	16.4	Electricity
ค่าน้ำประปา	7,529.4	5.7	Water supply
ค่าก๊าซ	1,739.1	1.3	Gas
ค่าน้ำมันเชื้อเพลิง	1,634.9	1.2	Fuels
ค่าไปรษณีย์ ค่าโทรศัพท์ ค่าโทรสาร	1,584.6	1.2	Postal telegraph, telephone, facsimile
ค่าเครื่องเขียน แบบพิมพ์ หนังสือพิมพ์ และวัสดุสิ้นเปลือง	7,997.6	6.1	Stationery and wastage materials
ค่าทำบัญชี ค่าปรึกษา ค่าทนายความ ค่าตรวจสอบบัญชี	2,374.9	1.8	Accountancy and consulting services
ค่าใช้จ่ายในการฝึกอบรม ค่าวิจัยวางแผนและพัฒนา ค่าจ้างผู้เชี่ยวชาญต่างประเทศ	2,828.6	2.1	Cost of training, research, planning development and foreigner consultant
ค่าโฆษณา	188.6	0.1	Advertising
ค่าเบี้ยประกันภัย	368.6	0.3	Insurance premium
ค่าใช้จ่ายเกี่ยวกับการใช้บริการอินเทอร์เน็ต	384.7	0.3	Internet services
ค่าใช้จ่ายเกี่ยวกับการบำรุงรักษาอุปกรณ์คอมพิวเตอร์	351.1	0.3	Repair and maintenance of computer accessories
ค่านายหน้า	437.2	0.3	Commission paid
ค่ารับรอง	2,104.1	1.6	Entertainment
- ค่าอาหารและเครื่องดื่ม	1,153.5	54.8	- Meal and beverage
- ค่ากิจกรรมเพื่อความบันเทิง นันทนาการ เช่นกีฬาต่างๆ	760.0	36.1	- Recreational
- ค่าที่พัก	190.6	9.1	- Lodging
ค่าพาหนะและค่าที่พักที่ใช้เฉพาะเพื่อกิจการ	296.2	0.2	Transportation
ค่าธรรมเนียมใบอนุญาต	1,616.7	1.2	Permission fee
ค่าบำรุงการกุศล	312.0	0.2	Charity
ค่าซ่อมแซมสิ่งก่อสร้าง ยานพาหนะ เครื่องจักรและเครื่องมือ ฯลฯ	3,494.9	2.6	Repairing and maintenance of fixed assets
ค่าเช่าอาคาร อาคารพร้อมที่ดิน ยานพาหนะ เครื่องจักรและเครื่องมือ ฯลฯ	603.4	0.5	Rent on building, vehicles, machinery etc.
ค่าเช่าที่ดิน	1,060.0	0.8	Rent on land
ขาดทุนจากการเปลี่ยนแปลงอัตราแลกเปลี่ยน	-	-	Loss of currency exchange
ค่าดอกเบี้ยจ่าย	-	-	Interest paid
หนี้สูญ	-	-	Bad debts
ค่าเครื่องใช้ที่ทำด้วยผ้า	890.1	0.7	Fabric expenses
ค่าผลิตภัณฑ์ทำความสะอาดต่างๆ	1,008.1	0.8	Sanitary products
อื่นๆ	11,317.6	8.6	Others

ตาราง 16 ค่าใช้จ่ายในการดำเนินการของโรงแรมและเกสต์เฮาส์ในปี 2554 จำแนกตามจังหวัด (ต่อ)

TABLE 16 OPERATING EXPENSES OF HOTELS AND GUEST HOUSES IN 2011 BY PROVINCE (Cont'd)

(พันบาท : In Thousand Baht)

ค่าใช้จ่ายในการดำเนินการ	จำนวนเงิน Amount	ร้อยละ %	Operating expenses
ประจวบคีรีขันธ์	1,834,275.2	100.0	Prachuap Khiri Khan
ค่าซื้อสินค้าประเภทอาหารและเครื่องดื่ม	408,954.5	22.3	Food and beverages
ค่าไฟฟ้า	262,143.4	14.3	Electricity
ค่าน้ำประปา	53,474.8	2.9	Water supply
ค่าก๊าซ	12,554.0	0.7	Gas
ค่าน้ำมันเชื้อเพลิง	41,830.2	2.3	Fuels
ค่าไปรษณีย์ ค่าโทรศัพท์ ค่าโทรสาร	19,213.8	1.0	Postal telegraph, telephone, facsimile
ค่าเครื่องเขียน แบบพิมพ์ หนังสือพิมพ์ และวัสดุสิ้นเปลือง	50,706.5	2.8	Stationery and wastage materials
ค่าทำบัญชี ค่าปรึกษา ค่าทนายความ ค่าตรวจสอบบัญชี	38,565.0	2.1	Accountancy and consulting services
ค่าใช้จ่ายในการฝึกอบรม ค่าวิจัยวางแผนและพัฒนา ค่าจ้างผู้เชี่ยวชาญต่างประเทศ	36,841.4	2.0	Cost of training, research, planning development and foreigner consultant
ค่าโฆษณา	64,259.8	3.5	Advertising
ค่าเบี้ยประกันภัย	16,404.8	0.9	Insurance premium
ค่าใช้จ่ายเกี่ยวกับการใช้บริการอินเทอร์เน็ต	10,597.4	0.6	Internet services
ค่าใช้จ่ายเกี่ยวกับการบำรุงรักษาอุปกรณ์คอมพิวเตอร์	14,832.8	0.8	Repair and maintenance of computer accessories
ค่านายหน้า	17,411.4	0.9	Commission paid
ค่ารับรอง	11,127.4	0.6	Entertainment
- ค่าอาหารและเครื่องดื่ม	7,519.5	67.6	- Meal and beverage
- ค่ากิจกรรมเพื่อความบันเทิง นันทนาการ เช่น กีฬาต่างๆ	457.5	4.1	- Recreational
- ค่าที่พัก	3,150.4	28.3	- Lodging
ค่าพาหนะและค่าที่พักที่ใช้เฉพาะเพื่อกิจการ	10,647.7	0.6	Transportation
ค่าธรรมเนียมใบอนุญาต	6,471.3	0.4	Permission fee
ค่าบำรุงการกุศล	14,152.9	0.8	Charity
ค่าซ่อมแซมสิ่งก่อสร้าง ยานพาหนะ เครื่องจักรและเครื่องมือ ฯลฯ	96,040.8	5.2	Repairing and maintenance of fixed assets
ค่าเช่าอาคาร อาคารพร้อมที่ดิน ยานพาหนะ เครื่องจักรและเครื่องมือ ฯลฯ	63,324.7	3.5	Rent on building, vehicles, machinery etc.
ค่าเช่าที่ดิน	35,054.7	1.9	Rent on land
ขาดทุนจากการเปลี่ยนแปลงอัตราแลกเปลี่ยน	1,599.7	0.1	Loss of currency exchange
ค่าดอกเบี้ยจ่าย	173,970.4	9.5	Interest paid
หนี้สูญ	8,362.2	0.4	Bad debts
ค่าเครื่องใช้ที่ทำด้วยผ้า	22,725.9	1.2	Fabric expenses
ค่าผลิตภัณฑ์ทำความสะอาดต่าง ๆ	13,895.0	0.8	Sanitary products
อื่นๆ	329,112.7	17.9	Others

ตาราง 16 ค่าใช้จ่ายในการดำเนินการของโรงแรมและเกสต์เฮาส์ในปี 2554 จำแนกตามจังหวัด (ต่อ)

TABLE 16 OPERATING EXPENSES OF HOTELS AND GUEST HOUSES IN 2011 BY PROVINCE (Cont'd)

(พันบาท : In Thousand Baht)

ค่าใช้จ่ายในการดำเนินการ	จำนวนเงิน Amount	ร้อยละ %	Operating expenses
ปราจีนบุรี	367,054.7	100.0	Prachin Buri
ค่าซื้อสินค้าประเภทอาหารและเครื่องดื่ม	134,346.6	36.6	Food and beverages
ค่าไฟฟ้า	48,852.5	13.3	Electricity
ค่าน้ำประปา	10,450.4	2.8	Water supply
ค่าก๊าซ	606.0	0.2	Gas
ค่าน้ำมันเชื้อเพลิง	2,020.1	0.6	Fuels
ค่าไปรษณีย์ ค่าโทรศัพท์ ค่าโทรสาร	1,914.2	0.5	Postal telegraph, telephone, facsimile
ค่าเครื่องเขียน แบบพิมพ์ หนังสือพิมพ์ และวัสดุสิ้นเปลือง	11,836.8	3.2	Stationery and wastage materials
ค่าทำบัญชี ค่าปรึกษา ค่าทนายความ ค่าตรวจสอบบัญชี	4,922.7	1.3	Accountancy and consulting services
ค่าใช้จ่ายในการฝึกอบรม ค่าวิจัยวางแผนและพัฒนา ค่าจ้างผู้เชี่ยวชาญต่างประเทศ	9,472.3	2.6	Cost of training, research, planning development and foreigner consultant
ค่าโฆษณา	2,217.5	0.6	Advertising
ค่าเบี้ยประกันภัย	2,893.2	0.8	Insurance premium
ค่าใช้จ่ายเกี่ยวกับการใช้บริการอินเทอร์เน็ต	2,381.2	0.7	Internet services
ค่าใช้จ่ายเกี่ยวกับการบำรุงรักษาอุปกรณ์คอมพิวเตอร์	136.9	-	Repair and maintenance of computer accessories
ค่านายหน้า	1,122.6	0.3	Commission paid
ค่ารับรอง	985.1	0.3	Entertainment
- ค่าอาหารและเครื่องดื่ม	940.9	95.5	- Meal and beverage
- ค่ากิจกรรมเพื่อความบันเทิง นันทนาการ เช่นกีฬาต่างๆ	-	-	- Recreational
- ค่าที่พัก	44.2	4.5	- Lodging
ค่าพาหนะและค่าที่พักที่ใช้เฉพาะเพื่อกิจการ	2,850.8	0.8	Transportation
ค่าธรรมเนียมใบอนุญาต	2,266.0	0.6	Permission fee
ค่าบำรุงการกุศล	543.5	0.1	Charity
ค่าซ่อมแซมสิ่งก่อสร้าง ยานพาหนะ เครื่องจักรและเครื่องมือ ฯลฯ	15,480.1	4.2	Repairing and maintenance of fixed assets
ค่าเช่าอาคาร อาคารพร้อมที่ดิน ยานพาหนะ เครื่องจักรและเครื่องมือ ฯลฯ	1,279.8	0.3	Rent on building, vehicles, machinery etc.
ค่าเช่าที่ดิน	81,004.7	22.1	Rent on land
ขาดทุนจากการเปลี่ยนแปลงอัตราแลกเปลี่ยนเงิน	-	-	Loss of currency exchange
ค่าดอกเบี้ยจ่าย	15,256.0	4.2	Interest paid
หนี้สูญ	97.2	-	Bad debts
ค่าเครื่องใช้ที่ทาคด้วยผ้า	1,299.8	0.4	Fabric expenses
ค่าผลิตภัณฑ์ทำความสะอาดต่าง ๆ	669.9	0.2	Sanitary products
อื่นๆ	12,148.8	3.3	Others

ตาราง 16 ค่าใช้จ่ายในการดำเนินการของโรงแรมและเกสต์เฮาส์ในปี 2554 จำแนกตามจังหวัด (ต่อ)

TABLE 16 OPERATING EXPENSES OF HOTELS AND GUEST HOUSES IN 2011 BY PROVINCE (Cont'd)

(พันบาท : In Thousand Baht)

ค่าใช้จ่ายในการดำเนินการ	จำนวนเงิน Amount	ร้อยละ %	Operating expenses
พระนครศรีอยุธยา	194,323.9	100.0	Phra Nakhon Si Ayutthaya
ค่าซื้อสินค้าประเภทอาหารและเครื่องดื่ม	51,503.2	26.5	Food and beverages
ค่าไฟฟ้า	63,327.2	32.6	Electricity
ค่าน้ำประปา	7,324.8	3.8	Water supply
ค่าก๊าซ	898.9	0.5	Gas
ค่าน้ำมันเชื้อเพลิง	5,344.2	2.7	Fuels
ค่าไปรษณีย์ ค่าโทรศัพท์ ค่าโทรสาร	2,753.5	1.4	Postal telegraph, telephone, facsimile
ค่าเครื่องเขียน แบบพิมพ์ หนังสือพิมพ์ และวัสดุสิ้นเปลือง	6,180.3	3.2	Stationery and wastage materials
ค่าทำบัญชี ค่าปรึกษา ค่าทนายความ ค่าตรวจสอบบัญชี	852.4	0.4	Accountancy and consulting services
ค่าใช้จ่ายในการฝึกอบรม ค่าวิจัยวางแผนและพัฒนา ค่าจ้างผู้เชี่ยวชาญต่างประเทศ	120.0	0.1	Cost of training, research, planning development and foreigner consultant
ค่าโฆษณา	342.2	0.2	Advertising
ค่าเบี้ยประกันภัย	1,136.9	0.6	Insurance premium
ค่าใช้จ่ายเกี่ยวกับการใช้บริการอินเทอร์เน็ต	162.6	0.1	Internet services
ค่าใช้จ่ายเกี่ยวกับการบำรุงรักษาอุปกรณ์คอมพิวเตอร์	118.2	0.1	Repair and maintenance of computer accessories
ค่านายหน้า	1,801.7	0.9	Commission paid
ค่ารับรอง	640.4	0.3	Entertainment
- ค่าอาหารและเครื่องดื่ม	155.2	24.2	- Meal and beverage
- ค่ากิจกรรมเพื่อความบันเทิง นันทนาการ เช่นกีฬาต่างๆ	-	-	- Recreational
- ค่าที่พัก	485.2	75.8	- Lodging
ค่าพาหนะและค่าที่พักที่ใช้เฉพาะเพื่อกิจการ	-	-	Transportation
ค่าธรรมเนียมใบอนุญาต	2,070.2	1.1	Permission fee
ค่าบำรุงการกุศล	592.2	0.3	Charity
ค่าซ่อมแซมสิ่งก่อสร้าง ยานพาหนะ เครื่องจักรและเครื่องมือ ฯลฯ	35,242.1	18.1	Repairing and maintenance of fixed assets
ค่าเช่าอาคาร อาคารพร้อมที่ดิน ยานพาหนะ เครื่องจักรและเครื่องมือ ฯลฯ	2,548.1	1.3	Rent on building, vehicles, machinery etc.
ค่าเช่าที่ดิน	607.5	0.3	Rent on land
ขาดทุนจากการเปลี่ยนแปลงอัตราแลกเปลี่ยน	-	-	Loss of currency exchange
ค่าดอกเบี้ยจ่าย	1,661.9	0.8	Interest paid
หนี้สูญ	731.6	0.4	Bad debts
ค่าเครื่องใช้ที่ทำด้วยผ้า	3,375.9	1.7	Fabric expenses
ค่าผลิตภัณฑ์ทำความสะอาดต่าง ๆ	772.3	0.4	Sanitary products
อื่นๆ	4,215.6	2.2	Others

ตาราง 16 ค่าใช้จ่ายในการดำเนินการของโรงแรมและเกสต์เฮาส์ในปี 2554 จำแนกตามจังหวัด (ต่อ)

TABLE 16 OPERATING EXPENSES OF HOTELS AND GUEST HOUSES IN 2011 BY PROVINCE (Cont'd)

(พันบาท : In Thousand Baht)

ค่าใช้จ่ายในการดำเนินการ	จำนวนเงิน Amount	ร้อยละ %	Operating expenses
ระยอง	858,130.8	100.0	Rayong
ค่าซื้อสินค้าประเภทอาหารและเครื่องดื่ม	260,591.8	30.4	Food and beverages
ค่าไฟฟ้า	260,489.5	30.4	Electricity
ค่าน้ำประปา	38,774.7	4.5	Water supply
ค่าก๊าซ	8,115.0	0.9	Gas
ค่าน้ำมันเชื้อเพลิง	24,402.0	2.8	Fuels
ค่าไปรษณีย์ ค่าโทรศัพท์ ค่าโทรสาร	10,060.1	1.2	Postal telegraph, telephone, facsimile
ค่าเครื่องเขียน แบบพิมพ์ หนังสือพิมพ์ และวัสดุสิ้นเปลือง	46,140.2	5.4	Stationery and wastage materials
ค่าทำบัญชี ค่าปรึกษา ค่าทนายความ ค่าตรวจสอบบัญชี	4,266.3	0.5	Accountancy and consulting services
ค่าใช้จ่ายในการฝึกอบรม ค่าวิจัยวางแผนและพัฒนา ค่าจ้างผู้เชี่ยวชาญต่างประเทศ	3,403.5	0.4	Cost of training, research, planning development and foreigner consultant
ค่าโฆษณา	9,612.6	1.1	Advertising
ค่าเบี้ยประกันภัย	15,169.4	1.8	Insurance premium
ค่าใช้จ่ายเกี่ยวกับการใช้บริการอินเทอร์เน็ต	3,788.4	0.4	Internet services
ค่าใช้จ่ายเกี่ยวกับการบำรุงรักษาอุปกรณ์คอมพิวเตอร์	1,182.7	0.1	Repair and maintenance of computer accessories
ค่านายหน้า	613.3	0.1	Commission paid
ค่ารับรอง	19,250.2	2.2	Entertainment
- ค่าอาหารและเครื่องดื่ม	1,591.0	8.3	- Meal and beverage
- ค่ากิจกรรมเพื่อความบันเทิง นันทนาการ เช่นกีฬาต่างๆ	16,418.5	85.3	- Recreational
- ค่าที่พัก	1,240.7	6.4	- Lodging
ค่าพาหนะและค่าที่พักที่ใช้เฉพาะเพื่อกิจการ	413.0	-	Transportation
ค่าธรรมเนียมใบอนุญาต	4,004.0	0.5	Permission fee
ค่าบำรุงการกุศล	696.5	0.1	Charity
ค่าซ่อมแซมสิ่งก่อสร้าง ยานพาหนะ เครื่องจักรและเครื่องมือ ฯลฯ	93,314.7	10.9	Repairing and maintenance of fixed assets
ค่าเช่าอาคาร อาคารพร้อมที่ดิน ยานพาหนะ เครื่องจักรและเครื่องมือ ฯลฯ	6,562.7	0.8	Rent on building, vehicles, machinery etc.
ค่าเช่าที่ดิน	4,809.3	0.6	Rent on land
ขาดทุนจากการเปลี่ยนแปลงอัตราแลกเปลี่ยนเงิน	-	-	Loss of currency exchange
ค่าดอกเบี้ยจ่าย	14,980.9	1.7	Interest paid
หนี้สูญ	284.7	-	Bad debts
ค่าเครื่องใช้ที่ทาคด้วยผ้า	-	-	Fabric expenses
ค่าผลิตภัณฑ์ทำความสะอาดต่าง ๆ	161.8	-	Sanitary products
อื่นๆ	27,043.5	3.2	Others

ตาราง 16 ค่าใช้จ่ายในการดำเนินการของโรงแรมและเกสต์เฮาส์ในปี 2554 จำแนกตามจังหวัด (ต่อ)

TABLE 16 OPERATING EXPENSES OF HOTELS AND GUEST HOUSES IN 2011 BY PROVINCE (Cont'd)

(พันบาท : In Thousand Baht)

ค่าใช้จ่ายในการดำเนินการ	จำนวนเงิน Amount	ร้อยละ %	Operating expenses
ราชบุรี	113,670.7	100.0	Ratchaburi
ค่าซื้อสินค้าประเภทอาหารและเครื่องดื่ม	30,872.0	27.2	Food and beverages
ค่าไฟฟ้า	31,685.8	27.9	Electricity
ค่าน้ำประปา	1,879.9	1.7	Water supply
ค่าก๊าซ	394.5	0.3	Gas
ค่าน้ำมันเชื้อเพลิง	3,689.6	3.2	Fuels
ค่าไปรษณีย์ ค่าโทรศัพท์ ค่าโทรสาร	821.8	0.7	Postal telegraph, telephone, facsimile
ค่าเครื่องเขียน แบบพิมพ์ หนังสือพิมพ์ และวัสดุสิ้นเปลือง	2,821.8	2.5	Stationery and wastage materials
ค่าทำบัญชี ค่าปรึกษา ค่าทนายความ ค่าตรวจสอบบัญชี	635.0	0.6	Accountancy and consulting services
ค่าใช้จ่ายในการฝึกอบรม ค่าวิจัยวางแผนและพัฒนา	10.2	-	Cost of training, research, planning development
ค่าจ้างผู้เชี่ยวชาญต่างประเทศ			and foreigner consultant
ค่าโฆษณา	438.6	0.4	Advertising
ค่าเบี้ยประกันภัย	729.1	0.6	Insurance premium
ค่าใช้จ่ายเกี่ยวกับการใช้บริการอินเทอร์เน็ต	491.8	0.4	Internet services
ค่าใช้จ่ายเกี่ยวกับการบำรุงรักษาอุปกรณ์คอมพิวเตอร์	32.2	-	Repair and maintenance of computer accessories
ค่านายหน้า	-	-	Commission paid
ค่ารับรอง	2,121.4	1.9	Entertainment
- ค่าอาหารและเครื่องดื่ม	2,006.4	94.6	- Meal and beverage
- ค่ากิจกรรมเพื่อความบันเทิง นันทนาการ เช่นกีฬาต่างๆ	57.5	2.7	- Recreational
- ค่าที่พัก	57.5	2.7	- Lodging
ค่าพาหนะและค่าที่พักที่ใช้เฉพาะเพื่อกิจการ	291.9	0.3	Transportation
ค่าธรรมเนียมใบอนุญาต	234.4	0.2	Permission fee
ค่าบำรุงการกุศล	88.8	0.1	Charity
ค่าซ่อมแซมสิ่งก่อสร้าง ยานพาหนะ เครื่องจักรและเครื่องมือ ฯลฯ	6,990.6	6.1	Repairing and maintenance of fixed assets
ค่าเช่าอาคาร อาคารพร้อมที่ดิน ยานพาหนะ เครื่องจักรและเครื่องมือ ฯลฯ	6,652.3	5.9	Rent on building, vehicles, machinery etc.
ค่าเช่าที่ดิน	138.0	0.1	Rent on land
ขาดทุนจากการเปลี่ยนแปลงอัตราแลกเปลี่ยนเงิน	-	-	Loss of currency exchange
ค่าดอกเบี้ยจ่าย	7,040.8	6.2	Interest paid
หนี้สูญ	-	-	Bad debts
ค่าเครื่องใช้ที่ทำด้วยผ้า	2.3	-	Fabric expenses
ค่าผลิตภัณฑ์ทำความสะอาดต่าง ๆ	2,417.0	2.1	Sanitary products
อื่นๆ	13,190.9	11.6	Others

ตาราง 16 ค่าใช้จ่ายในการดำเนินการของโรงแรมและเกสต์เฮาส์ในปี 2554 จำแนกตามจังหวัด (ต่อ)

TABLE 16 OPERATING EXPENSES OF HOTELS AND GUEST HOUSES IN 2011 BY PROVINCE (Cont'd)

(พันบาท : In Thousand Baht)

ค่าใช้จ่ายในการดำเนินการ	จำนวนเงิน Amount	ร้อยละ %	Operating expenses
ลพบุรี	23,844.4	100.0	Lop Buri
ค่าซื้อสินค้าประเภทอาหารและเครื่องดื่ม	3,078.0	12.9	Food and beverages
ค่าไฟฟ้า	12,383.3	51.9	Electricity
ค่าน้ำประปา	940.8	3.9	Water supply
ค่าก๊าซ	363.6	1.5	Gas
ค่าน้ำมันเชื้อเพลิง	547.3	2.3	Fuels
ค่าไปรษณีย์ ค่าโทรศัพท์ ค่าโทรสาร	445.2	1.9	Postal telegraph, telephone, facsimile
ค่าเครื่องเขียน แบบพิมพ์ หนังสือพิมพ์ และวัสดุสิ้นเปลือง	128.4	0.5	Stationery and wastage materials
ค่าทำบัญชี ค่าปรึกษา ค่าทนายความ ค่าตรวจสอบบัญชี	135.9	0.6	Accountancy and consulting services
ค่าใช้จ่ายในการฝึกอบรม ค่าวิจัยวางแผนและพัฒนา	28.9	0.1	Cost of training, research, planning development
ค่าจ้างผู้เชี่ยวชาญต่างประเทศ			and foreigner consultant
ค่าโฆษณา	121.8	0.5	Advertising
ค่าเบี้ยประกันภัย	299.4	1.3	Insurance premium
ค่าใช้จ่ายเกี่ยวกับการใช้บริการอินเทอร์เน็ต	140.7	0.6	Internet services
ค่าใช้จ่ายเกี่ยวกับการบำรุงรักษาอุปกรณ์คอมพิวเตอร์	68.5	0.3	Repair and maintenance of computer accessories
ค่านายหน้า	61.8	0.3	Commission paid
ค่ารับรอง	354.6	1.5	Entertainment
- ค่าอาหารและเครื่องดื่ม	308.3	86.9	- Meal and beverage
- ค่ากิจกรรมเพื่อความบันเทิง นันทนาการ เช่นกีฬาต่างๆ	-	-	- Recreational
- ค่าที่พัก	46.3	13.1	- Lodging
ค่าพาหนะและค่าที่พักที่ใช้เฉพาะเพื่อกิจการ	158.3	0.7	Transportation
ค่าธรรมเนียมใบอนุญาต	134.3	0.6	Permission fee
ค่าบำรุงการกุศล	460.0	1.9	Charity
ค่าซ่อมแซมสิ่งก่อสร้าง ยานพาหนะ เครื่องจักรและเครื่องมือ ฯลฯ	1,050.0	4.4	Repairing and maintenance of fixed assets
ค่าเช่าอาคาร อาคารพร้อมที่ดิน ยานพาหนะ เครื่องจักรและเครื่องมือ ฯลฯ	528.1	2.2	Rent on building, vehicles, machinery etc.
ค่าเช่าที่ดิน	146.3	0.6	Rent on land
ขาดทุนจากการเปลี่ยนแปลงอัตราแลกเปลี่ยนเงิน	-	-	Loss of currency exchange
ค่าดอกเบี้ยจ่าย	462.9	1.9	Interest paid
หนี้สูญ	51.4	0.2	Bad debts
ค่าเครื่องใช้ที่ทำความสะอาด	68.9	0.3	Fabric expenses
ค่าผลิตภัณฑ์ทำความสะอาดต่าง ๆ	1,502.5	6.3	Sanitary products
อื่นๆ	183.5	0.8	Others

ตาราง 16 ค่าใช้จ่ายในการดำเนินการของโรงแรมและเกสต์เฮาส์ในปี 2554 จำแนกตามจังหวัด (ต่อ)

TABLE 16 OPERATING EXPENSES OF HOTELS AND GUEST HOUSES IN 2011 BY PROVINCE (Cont'd)

(พันบาท : In Thousand Baht)

ค่าใช้จ่ายในการดำเนินการ	จำนวนเงิน Amount	ร้อยละ %	Operating expenses
สมุทรปราการ	140,503.7	100.0	Samut Prakan
ค่าซื้อสินค้าประเภทอาหารและเครื่องดื่ม	42,595.2	30.3	Food and beverages
ค่าไฟฟ้า	32,103.6	22.8	Electricity
ค่าน้ำประปา	7,796.2	5.5	Water supply
ค่าก๊าซ	1,805.3	1.3	Gas
ค่าน้ำมันเชื้อเพลิง	6,199.3	4.4	Fuels
ค่าไปรษณีย์ ค่าโทรศัพท์ ค่าโทรสาร	1,590.8	1.1	Postal telegraph, telephone, facsimile
ค่าเครื่องเขียน แบบพิมพ์ หนังสือพิมพ์ และวัสดุสิ้นเปลือง	1,321.7	1.0	Stationery and wastage materials
ค่าทำบัญชี ค่าปรึกษา ค่าทนายความ ค่าตรวจสอบบัญชี	942.0	0.7	Accountancy and consulting services
ค่าใช้จ่ายในการฝึกอบรม ค่าวิจัยวางแผนและพัฒนา ค่าจ้างผู้เชี่ยวชาญต่างประเทศ	-	-	Cost of training, research, planning development and foreigner consultant
ค่าโฆษณา	3,070.7	2.2	Advertising
ค่าเบี้ยประกันภัย	2,449.8	1.7	Insurance premium
ค่าใช้จ่ายเกี่ยวกับการใช้บริการอินเทอร์เน็ต	644.4	0.5	Internet services
ค่าใช้จ่ายเกี่ยวกับการบำรุงรักษาอุปกรณ์คอมพิวเตอร์	204.0	0.1	Repair and maintenance of computer accessories
ค่านายหน้า	-	-	Commission paid
คำรับรอง	1,340.1	1.0	Entertainment
- ค่าอาหารและเครื่องดื่ม	797.1	59.5	- Meal and beverage
- ค่ากิจกรรมเพื่อความบันเทิง นันทนาการ เช่น กีฬาต่างๆ	20.2	1.5	- Recreational
- ค่าที่พัก	522.8	39.0	- Lodging
ค่าพาหนะและค่าที่พักที่ใช้เฉพาะเพื่อกิจการ	76.2	0.1	Transportation
ค่าธรรมเนียมใบอนุญาต	512.2	0.4	Permission fee
ค่าบำรุงการกุศล	102.0	0.1	Charity
ค่าซ่อมแซมสิ่งก่อสร้าง ยานพาหนะ เครื่องจักรและเครื่องมือ ฯลฯ	5,254.2	3.8	Repairing and maintenance of fixed assets
ค่าเช่าอาคาร อาคารพร้อมที่ดิน ยานพาหนะ เครื่องจักรและเครื่องมือ ฯลฯ	5,681.0	4.0	Rent on building, vehicles, machinery etc.
ค่าเช่าที่ดิน	385.7	0.3	Rent on land
ขาดทุนจากการเปลี่ยนแปลงอัตราแลกเปลี่ยน	-	-	Loss of currency exchange
ค่าดอกเบี้ยจ่าย	552.1	0.4	Interest paid
หนี้สูญ	41.4	-	Bad debts
ค่าเครื่องใช้ที่ทำด้วยผ้า	183.3	0.1	Fabric expenses
ค่าผลิตภัณฑ์ทำความสะอาดต่าง ๆ	318.3	0.2	Sanitary products
อื่นๆ	25,334.2	18.0	Others

ตาราง 16 ค่าใช้จ่ายในการดำเนินการของโรงแรมและเกสต์เฮาส์ในปี 2554 จำแนกตามจังหวัด (ต่อ)

TABLE 16 OPERATING EXPENSES OF HOTELS AND GUEST HOUSES IN 2011 BY PROVINCE (Cont'd)

(พันบาท : In Thousand Baht)

ค่าใช้จ่ายในการดำเนินการ	จำนวนเงิน Amount	ร้อยละ %	Operating expenses
สมุทรสงคราม	2,695.9	100.0	Samut Songkram
ค่าซื้อสินค้าประเภทอาหารและเครื่องดื่ม	288.0	10.7	Food and beverages
ค่าไฟฟ้า	1,151.3	42.7	Electricity
ค่าน้ำประปา	196.7	7.3	Water supply
ค่าก๊าซ	-	-	Gas
ค่าน้ำมันเชื้อเพลิง	80.0	3.0	Fuels
ค่าไปรษณีย์ ค่าโทรศัพท์ ค่าโทรสาร	35.2	1.3	Postal telegraph, telephone, facsimile
ค่าเครื่องเขียน แบบพิมพ์ หนังสือพิมพ์ และวัสดุสิ้นเปลือง	86.0	3.2	Stationery and wastage materials
ค่าทำบัญชี ค่าปรึกษา ค่าทนายความ ค่าตรวจสอบบัญชี	-	-	Accountancy and consulting services
ค่าใช้จ่ายในการฝึกอบรม ค่าวิจัยวางแผนและพัฒนา ค่าจ้างผู้เชี่ยวชาญต่างประเทศ	-	-	Cost of training, research, planning development and foreigner consultant
ค่าโฆษณา	2.3	0.1	Advertising
ค่าเบี้ยประกันภัย	51.9	1.9	Insurance premium
ค่าใช้จ่ายเกี่ยวกับการใช้บริการอินเทอร์เน็ต	25.6	0.9	Internet services
ค่าใช้จ่ายเกี่ยวกับการบำรุงรักษาอุปกรณ์คอมพิวเตอร์	5.3	0.2	Repair and maintenance of computer accessories
ค่านายหน้า	-	-	Commission paid
ค่ารับรอง	-	-	Entertainment
- ค่าอาหารและเครื่องดื่ม	-	-	- Meal and beverage
- ค่ากิจกรรมเพื่อความบันเทิง นันทนาการ เช่น กีฬาต่างๆ	-	-	- Recreational
- ค่าที่พัก	-	-	- Lodging
ค่าพาหนะและค่าที่พักที่ใช้เฉพาะเพื่อกิจการ	224.0	8.3	Transportation
ค่าธรรมเนียมใบอนุญาต	59.5	2.2	Permission fee
ค่าบำรุงการกุศล	24.0	0.9	Charity
ค่าซ่อมแซมสิ่งก่อสร้าง ยานพาหนะ เครื่องจักรและเครื่องมือ ฯลฯ	226.4	8.4	Repairing and maintenance of fixed assets
ค่าเช่าอาคาร อาคารพร้อมที่ดิน ยานพาหนะ เครื่องจักรและเครื่องมือ ฯลฯ	6.0	0.2	Rent on building, vehicles, machinery etc.
ค่าเช่าที่ดิน	22.7	0.9	Rent on land
ขาดทุนจากการเปลี่ยนแปลงอัตราแลกเปลี่ยน	-	-	Loss of currency exchange
ค่าดอกเบี้ยจ่าย	-	-	Interest paid
หนี้สูญ	41.3	1.5	Bad debts
ค่าเครื่องใช้ที่ทำด้วยผ้า	38.4	1.4	Fabric expenses
ค่าผลิตภัณฑ์ทำความสะอาดต่าง ๆ	70.0	2.6	Sanitary products
อื่นๆ	61.3	2.3	Others

ตาราง 16 ค่าใช้จ่ายในการดำเนินการของโรงแรมและเกสต์เฮาส์ในปี 2554 จำแนกตามจังหวัด (ต่อ)

TABLE 16 OPERATING EXPENSES OF HOTELS AND GUEST HOUSES IN 2011 BY PROVINCE (Cont'd)

(พันบาท : In Thousand Baht)

ค่าใช้จ่ายในการดำเนินการ	จำนวนเงิน Amount	ร้อยละ %	Operating expenses
สมุทรสาคร	80,718.5	100.0	Samut Sakon
ค่าซื้อสินค้าประเภทอาหารและเครื่องดื่ม	21,969.1	27.2	Food and beverages
ค่าไฟฟ้า	27,393.4	33.9	Electricity
ค่าน้ำประปา	5,441.9	6.7	Water supply
ค่าก๊าซ	404.7	0.5	Gas
ค่าน้ำมันเชื้อเพลิง	1,448.1	1.8	Fuels
ค่าไปรษณีย์ ค่าโทรศัพท์ ค่าโทรสาร	816.8	1.0	Postal telegraph, telephone, facsimile
ค่าเครื่องเขียน แบบพิมพ์ หนังสือพิมพ์ และวัสดุสิ้นเปลือง	339.5	0.4	Stationery and wastage materials
ค่าทำบัญชี ค่าปรึกษา ค่าทนายความ ค่าตรวจสอบบัญชี	372.8	0.5	Accountancy and consulting services
ค่าใช้จ่ายในการฝึกอบรม ค่าวิจัยวางแผนและพัฒนา ค่าจ้างผู้เชี่ยวชาญต่างประเทศ	569.5	0.7	Cost of training, research, planning development and foreigner consultant
ค่าโฆษณา	389.8	0.5	Advertising
ค่าเบี้ยประกันภัย	438.5	0.5	Insurance premium
ค่าใช้จ่ายเกี่ยวกับการใช้บริการอินเทอร์เน็ต	89.1	0.1	Internet services
ค่าใช้จ่ายเกี่ยวกับการบำรุงรักษาอุปกรณ์คอมพิวเตอร์	17.4	-	Repair and maintenance of computer accessories
ค่านายหน้า	-	-	Commission paid
ค่ารับรอง	289.4	0.4	Entertainment
- ค่าอาหารและเครื่องดื่ม	285.5	98.7	- Meal and beverage
- ค่ากิจกรรมเพื่อความบันเทิง นันทนาการ เช่น กีฬาต่างๆ	-	-	- Recreational
- ค่าที่พัก	3.9	1.3	- Lodging
ค่าพาหนะและค่าที่พักที่ใช้เฉพาะเพื่อกิจการ	-	-	Transportation
ค่าธรรมเนียมใบอนุญาต	368.1	0.5	Permission fee
ค่าบำรุงการกุศล	96.6	0.1	Charity
ค่าซ่อมแซมสิ่งก่อสร้าง ยานพาหนะ เครื่องจักรและเครื่องมือ ฯลฯ	4,260.7	5.3	Repairing and maintenance of fixed assets
ค่าเช่าอาคาร อาคารพร้อมที่ดิน ยานพาหนะ เครื่องจักรและเครื่องมือ ฯลฯ	-	-	Rent on building, vehicles, machinery etc.
ค่าเช่าที่ดิน	360.0	0.5	Rent on land
ขาดทุนจากการเปลี่ยนแปลงอัตราแลกเปลี่ยน	-	-	Loss of currency exchange
ค่าดอกเบี้ยจ่าย	5,275.3	6.5	Interest paid
หนี้สูญ	112.4	0.1	Bad debts
ค่าเครื่องใช้ที่ทำด้วยผ้า	3,457.3	4.3	Fabric expenses
ค่าผลิตภัณฑ์ทำความสะอาดต่าง ๆ	2,250.0	2.8	Sanitary products
อื่นๆ	4,558.1	5.7	Others

ตาราง 16 ค่าใช้จ่ายในการดำเนินการของโรงแรมและเกสต์เฮาส์ในปี 2554 จำแนกตามจังหวัด (ต่อ)

TABLE 16 OPERATING EXPENSES OF HOTELS AND GUEST HOUSES IN 2011 BY PROVINCE (Cont'd)

(พันบาท : In Thousand Baht)

ค่าใช้จ่ายในการดำเนินการ	จำนวนเงิน Amount	ร้อยละ %	Operating expenses
สระบุรี	80,813.0	100.0	Saraburi
ค่าซื้อสินค้าประเภทอาหารและเครื่องดื่ม	28,595.4	35.4	Food and beverages
ค่าไฟฟ้า	17,768.2	22.0	Electricity
ค่าน้ำประปา	3,960.2	4.9	Water supply
ค่าก๊าซ	1,035.8	1.3	Gas
ค่าน้ำมันเชื้อเพลิง	2,691.1	3.3	Fuels
ค่าไปรษณีย์ ค่าโทรศัพท์ ค่าโทรสาร	966.6	1.2	Postal telegraph, telephone, facsimile
ค่าเครื่องเขียน แบบพิมพ์ หนังสือพิมพ์ และวัสดุสิ้นเปลือง	844.5	1.0	Stationery and wastage materials
ค่าทำบัญชี ค่าปรึกษา ค่าทนายความ ค่าตรวจสอบบัญชี	298.6	0.4	Accountancy and consulting services
ค่าใช้จ่ายในการฝึกอบรม ค่าวิจัยวางแผนและพัฒนา ค่าจ้างผู้เชี่ยวชาญต่างประเทศ	3.0	-	Cost of training, research, planning development and foreigner consultant
ค่าโฆษณา	228.4	0.2	Advertising
ค่าเบี้ยประกันภัย	289.3	0.4	Insurance premium
ค่าใช้จ่ายเกี่ยวกับการใช้บริการอินเทอร์เน็ต	233.0	0.3	Internet services
ค่าใช้จ่ายเกี่ยวกับการบำรุงรักษาอุปกรณ์คอมพิวเตอร์	156.4	0.2	Repair and maintenance of computer accessories
ค่านายหน้า	1.2	-	Commission paid
คำรับรอง	1,673.2	2.1	Entertainment
- ค่าอาหารและเครื่องดื่ม	1,673.2	100.0	- Meal and beverage
- ค่ากิจกรรมเพื่อความบันเทิง นันทนาการ เช่น กีฬาต่างๆ	-	-	- Recreational
- ค่าที่พัก	-	-	- Lodging
ค่าพาหนะและค่าที่พักที่ใช้เฉพาะเพื่อกิจการ	-	-	Transportation
ค่าธรรมเนียมใบอนุญาต	309.5	0.4	Permission fee
ค่าบำรุงการกุศล	71.1	0.1	Charity
ค่าซ่อมแซมสิ่งก่อสร้าง ยานพาหนะ เครื่องจักรและเครื่องมือ ฯลฯ	135.0	0.2	Repairing and maintenance of fixed assets
ค่าเช่าอาคาร อาคารพร้อมที่ดิน ยานพาหนะ เครื่องจักรและเครื่องมือ ฯลฯ	1,151.1	1.4	Rent on building, vehicles, machinery etc.
ค่าเช่าที่ดิน	4.6	-	Rent on land
ขาดทุนจากการเปลี่ยนแปลงอัตราแลกเปลี่ยน	727.3	0.9	Loss of currency exchange
ค่าดอกเบี้ยจ่าย	-	-	Interest paid
หนี้สูญ	1,221.4	1.5	Bad debts
ค่าเครื่องใช้ที่ทำด้วยผ้า	2,993.7	3.7	Fabric expenses
ค่าผลิตภัณฑ์ทำความสะอาดต่าง ๆ	2,142.2	2.7	Sanitary products
อื่นๆ	13,312.2	16.4	Others

ตาราง 16 ค่าใช้จ่ายในการดำเนินการของโรงแรมและเกสต์เฮาส์ในปี 2554 จำแนกตามจังหวัด (ต่อ)

TABLE 16 OPERATING EXPENSES OF HOTELS AND GUEST HOUSES IN 2011 BY PROVINCE (Cont'd)

(พันบาท : In Thousand Baht)

ค่าใช้จ่ายในการดำเนินการ	จำนวนเงิน Amount	ร้อยละ %	Operating expenses
สระแก้ว	86,301.0	100.0	Sra Kaew
ค่าซื้อสินค้าประเภทอาหารและเครื่องดื่ม	37,687.7	43.7	Food and beverages
ค่าไฟฟ้า	20,028.8	23.2	Electricity
ค่าน้ำประปา	6,671.0	7.7	Water supply
ค่าก๊าซ	314.6	0.4	Gas
ค่าน้ำมันเชื้อเพลิง	886.8	1.0	Fuels
ค่าไปรษณีย์ ค่าโทรศัพท์ ค่าโทรสาร	735.4	0.9	Postal telegraph, telephone, facsimile
ค่าเครื่องเขียน แบบพิมพ์ หนังสือพิมพ์ และวัสดุสิ้นเปลือง	589.3	0.7	Stationery and wastage materials
ค่าทำบัญชี ค่าปรึกษา ค่าทนายความ ค่าตรวจสอบบัญชี	54.1	0.1	Accountancy and consulting services
ค่าใช้จ่ายในการฝึกอบรม ค่าวิจัยวางแผนและพัฒนา ค่าจ้างผู้เชี่ยวชาญต่างประเทศ	-	-	Cost of training, research, planning development and foreigner consultant
ค่าโฆษณา	132.6	0.2	Advertising
ค่าเบี้ยประกันภัย	371.6	0.4	Insurance premium
ค่าใช้จ่ายเกี่ยวกับการใช้บริการอินเทอร์เน็ต	204.3	0.2	Internet services
ค่าใช้จ่ายเกี่ยวกับการบำรุงรักษาอุปกรณ์คอมพิวเตอร์	75.7	0.1	Repair and maintenance of computer accessories
ค่านายหน้า	-	-	Commission paid
ค่ารับรอง	324.8	0.4	Entertainment
- ค่าอาหารและเครื่องดื่ม	315.1	97.0	- Meal and beverage
- ค่ากิจกรรมเพื่อความบันเทิง นันทนาการ เช่น กีฬาต่างๆ	9.7	3.0	- Recreational
- ค่าที่พัก	-	-	- Lodging
ค่าพาหนะและค่าที่พักที่ใช้เฉพาะเพื่อกิจการ	7.3	-	Transportation
ค่าธรรมเนียมใบอนุญาต	2,513.4	2.9	Permission fee
ค่าบำรุงการกุศล	121.6	0.1	Charity
ค่าซ่อมแซมสิ่งก่อสร้าง ยานพาหนะ เครื่องจักรและเครื่องมือ ฯลฯ	3,447.6	4.0	Repairing and maintenance of fixed assets
ค่าเช่าอาคาร อาคารพร้อมที่ดิน ยานพาหนะ เครื่องจักรและเครื่องมือ ฯลฯ	-	-	Rent on building, vehicles, machinery etc.
ค่าเช่าที่ดิน	2,165.5	2.5	Rent on land
ขาดทุนจากการเปลี่ยนแปลงอัตราแลกเปลี่ยน	29.1	-	Loss of currency exchange
ค่าดอกเบี้ยจ่าย	5,462.9	6.3	Interest paid
หนี้สูญ	-	-	Bad debts
ค่าเครื่องใช้ที่ทำด้วยผ้า	541.3	0.6	Fabric expenses
ค่าผลิตภัณฑ์ทำความสะอาดต่าง ๆ	835.6	1.0	Sanitary products
อื่นๆ	3,100.0	3.6	Others

ตาราง 16 ค่าใช้จ่ายในการดำเนินการของโรงแรมและเกสต์เฮาส์ในปี 2554 จำแนกตามจังหวัด (ต่อ)

TABLE 16 OPERATING EXPENSES OF HOTELS AND GUEST HOUSES IN 2011 BY PROVINCE (Cont'd)

(พันบาท : In Thousand Baht)

ค่าใช้จ่ายในการดำเนินการ	จำนวนเงิน Amount	ร้อยละ %	Operating expenses
สิงห์บุรี	14,900.7	100.0	Sing Buri
ค่าซื้อสินค้าประเภทอาหารและเครื่องดื่ม	1,723.7	11.6	Food and beverages
ค่าไฟฟ้า	7,830.6	52.6	Electricity
ค่าน้ำประปา	126.0	0.8	Water supply
ค่าก๊าซ	301.0	2.0	Gas
ค่าน้ำมันเชื้อเพลิง	181.3	1.2	Fuels
ค่าไปรษณีย์ ค่าโทรศัพท์ ค่าโทรสาร	127.7	0.9	Postal telegraph, telephone, facsimile
ค่าเครื่องเขียน แบบพิมพ์ หนังสือพิมพ์ และวัสดุสิ้นเปลือง	847.0	5.7	Stationery and wastage materials
ค่าทำบัญชี ค่าปรึกษา ค่าทนายความ ค่าตรวจสอบบัญชี	255.0	1.7	Accountancy and consulting services
ค่าใช้จ่ายในการฝึกอบรม ค่าวิจัยวางแผนและพัฒนา ค่าจ้างผู้เชี่ยวชาญต่างประเทศ	-	-	Cost of training, research, planning development and foreigner consultant
ค่าโฆษณา	88.8	0.6	Advertising
ค่าเบี้ยประกันภัย	198.9	1.3	Insurance premium
ค่าใช้จ่ายเกี่ยวกับการใช้บริการอินเทอร์เน็ต	68.1	0.5	Internet services
ค่าใช้จ่ายเกี่ยวกับการบำรุงรักษาอุปกรณ์คอมพิวเตอร์	51.0	0.3	Repair and maintenance of computer accessories
ค่านายหน้า	-	-	Commission paid
ค่ารับรอง	732.6	4.9	Entertainment
- ค่าอาหารและเครื่องดื่ม	466.8	63.7	- Meal and beverage
- ค่ากิจกรรมเพื่อความบันเทิง นันทนาการ เช่น กีฬาต่างๆ	-	-	- Recreational
- ค่าที่พัก	265.8	36.3	- Lodging
ค่าพาหนะและค่าที่พักที่ใช้เฉพาะเพื่อกิจการ	8.0	0.1	Transportation
ค่าธรรมเนียมใบอนุญาต	241.9	1.6	Permission fee
ค่าบำรุงการกุศล	52.0	0.3	Charity
ค่าซ่อมแซมสิ่งก่อสร้าง ยานพาหนะ เครื่องจักรและเครื่องมือ ฯลฯ	335.9	2.3	Repairing and maintenance of fixed assets
ค่าเช่าอาคาร อาคารพร้อมที่ดิน ยานพาหนะ เครื่องจักรและเครื่องมือ ฯลฯ	-	-	Rent on building, vehicles, machinery etc.
ค่าเช่าที่ดิน	-	-	Rent on land
ขาดทุนจากการเปลี่ยนแปลงอัตราแลกเปลี่ยน	-	-	Loss of currency exchange
ค่าดอกเบี้ยจ่าย	1,137.5	7.6	Interest paid
หนี้สูญ	12.0	0.1	Bad debts
ค่าเครื่องใช้ที่ทำด้วยผ้า	93.9	0.6	Fabric expenses
ค่าผลิตภัณฑ์ทำความสะอาดต่าง ๆ	455.5	3.1	Sanitary products
อื่นๆ	32.3	0.2	Others

ตาราง 16 ค่าใช้จ่ายในการดำเนินงานของโรงแรมและเกสต์เฮาส์ในปี 2554 จำแนกตามจังหวัด (ต่อ)

TABLE 16 OPERATING EXPENSES OF HOTELS AND GUEST HOUSES IN 2011 BY PROVINCE (Cont'd)

(พันบาท : In Thousand Baht)

ค่าใช้จ่ายในการดำเนินงาน	จำนวนเงิน	ร้อยละ	Operating expenses
	Amount	%	
สุพรรณบุรี	102,856.5	100.0	Suphan Buri
ค่าซื้อสินค้าประเภทอาหารและเครื่องดื่ม	39,472.1	38.4	Food and beverages
ค่าไฟฟ้า	19,908.0	19.4	Electricity
ค่าน้ำประปา	2,159.6	2.1	Water supply
ค่าก๊าซ	158.5	0.2	Gas
ค่าน้ำมันเชื้อเพลิง	970.8	0.9	Fuels
ค่าไปรษณีย์ ค่าโทรศัพท์ ค่าโทรสาร	1,509.8	1.5	Postal telegraph, telephone, facsimile
ค่าเครื่องเขียน แบบพิมพ์ หนังสือพิมพ์ และวัสดุสิ้นเปลือง	4,674.7	4.5	Stationery and wastage materials
ค่าทำบัญชี ค่าปรึกษา ค่าทนายความ ค่าตรวจสอบบัญชี	138.2	0.1	Accountancy and consulting services
ค่าใช้จ่ายในการฝึกอบรม ค่าวิจัยวางแผนและพัฒนา	78.8	0.1	Cost of training, research, planning development
ค่าจ้างผู้เชี่ยวชาญต่างประเทศ			and foreigner consultant
ค่าโฆษณา	215.8	0.2	Advertising
ค่าเบี้ยประกันภัย	493.5	0.5	Insurance premium
ค่าใช้จ่ายเกี่ยวกับการใช้บริการอินเทอร์เน็ต	220.1	0.2	Internet services
ค่าใช้จ่ายเกี่ยวกับการบำรุงรักษาอุปกรณ์คอมพิวเตอร์	575.7	0.6	Repair and maintenance of computer accessories
ค่านายหน้า	-	-	Commission paid
ค่ารับรอง	786.8	0.8	Entertainment
- ค่าอาหารและเครื่องดื่ม	400.0	50.8	- Meal and beverage
- ค่ากิจกรรมเพื่อความบันเทิง นันทนาการ เช่นกีฬาต่างๆ	36.8	4.7	- Recreational
- ค่าที่พัก	350.0	44.5	- Lodging
ค่าพาหนะและค่าที่พักที่ใช้เฉพาะเพื่อกิจการ	143.9	0.1	Transportation
ค่าธรรมเนียมใบอนุญาต	417.1	0.4	Permission fee
ค่าบำรุงการกุศล	684.4	0.7	Charity
ค่าซ่อมแซมสิ่งก่อสร้าง ยานพาหนะ เครื่องจักรและเครื่องมือ ฯลฯ	4,952.1	4.8	Repairing and maintenance of fixed assets
ค่าเช่าอาคาร อาคารพร้อมที่ดิน ยานพาหนะ เครื่องจักรและเครื่องมือ ฯลฯ	920.8	0.9	Rent on building, vehicles, machinery etc.
ค่าเช่าที่ดิน	-	-	Rent on land
ขาดทุนจากการเปลี่ยนแปลงอัตราแลกเปลี่ยน	-	-	Loss of currency exchange
ค่าดอกเบี้ยจ่าย	13,571.1	13.2	Interest paid
หนี้สูญ	233.3	0.2	Bad debts
ค่าเครื่องใช้ที่ทำด้วยผ้า	330.8	0.3	Fabric expenses
ค่าผลิตภัณฑ์ทำความสะอาดต่างๆ	352.3	0.3	Sanitary products
อื่นๆ	9,888.3	9.6	Others

ตาราง 16 ค่าใช้จ่ายในการดำเนินงานของโรงแรมและเกสต์เฮาส์ในปี 2554 จำแนกตามจังหวัด (ต่อ)

TABLE 16 OPERATING EXPENSES OF HOTELS AND GUEST HOUSES IN 2011 BY PROVINCE (Cont'd)

(พันบาท : In Thousand Baht)

ค่าใช้จ่ายในการดำเนินงาน	จำนวนเงิน Amount	ร้อยละ %	Operating expenses
อ่างทอง	9,223.1	100.0	Ang Thong
ค่าซื้อสินค้าประเภทอาหารและเครื่องดื่ม	1,878.7	20.4	Food and beverages
ค่าไฟฟ้า	3,844.5	41.7	Electricity
ค่าน้ำประปา	565.8	6.1	Water supply
ค่าก๊าซ	8.8	0.1	Gas
ค่าน้ำมันเชื้อเพลิง	40.3	0.5	Fuels
ค่าไปรษณีย์ ค่าโทรศัพท์ ค่าโทรสาร	79.9	0.9	Postal telegraph, telephone, facsimile
ค่าเครื่องเขียน แบบพิมพ์ หนังสือพิมพ์ และวัสดุสิ้นเปลือง	211.8	2.3	Stationery and wastage materials
ค่าทำบัญชี ค่าปรึกษา ค่าทนายความ ค่าตรวจสอบบัญชี	193.2	2.1	Accountancy and consulting services
ค่าใช้จ่ายในการฝึกอบรม ค่าวิจัยวางแผนและพัฒนา ค่าจ้างผู้เชี่ยวชาญต่างประเทศ	-	-	Cost of training, research, planning development and foreigner consultant
ค่าโฆษณา	3.5	-	Advertising
ค่าเบี้ยประกันภัย	139.2	1.5	Insurance premium
ค่าใช้จ่ายเกี่ยวกับการใช้บริการอินเทอร์เน็ต	70.7	0.8	Internet services
ค่าใช้จ่ายเกี่ยวกับการบำรุงรักษาอุปกรณ์คอมพิวเตอร์	1.8	-	Repair and maintenance of computer accessories
ค่านายหน้า	-	-	Commission paid
ค่ารับรอง	-	-	Entertainment
- ค่าอาหารและเครื่องดื่ม	-	-	- Meal and beverage
- ค่ากิจกรรมเพื่อความบันเทิง นันทนาการ เช่นกีฬาต่างๆ	-	-	- Recreational
- ค่าที่พัก	-	-	- Lodging
ค่าพาหนะและค่าที่พักที่ใช้เฉพาะเพื่อกิจการ	84.0	0.9	Transportation
ค่าธรรมเนียมใบอนุญาต	48.9	0.5	Permission fee
ค่าบำรุงการกุศล	30.1	0.3	Charity
ค่าซ่อมแซมสิ่งก่อสร้าง ยานพาหนะ เครื่องจักรและเครื่องมือ ฯลฯ	1,133.6	12.3	Repairing and maintenance of fixed assets
ค่าเช่าอาคาร อาคารพร้อมที่ดิน ยานพาหนะ เครื่องจักรและเครื่องมือ ฯลฯ	-	-	Rent on building, vehicles, machinery etc.
ค่าเช่าที่ดิน	-	-	Rent on land
ขาดทุนจากการเปลี่ยนแปลงอัตราแลกเปลี่ยน	-	-	Loss of currency exchange
ค่าดอกเบี้ยจ่าย	-	-	Interest paid
หนี้สูญ	105.0	1.1	Bad debts
ค่าเครื่องใช้ที่ทำด้วยผ้า	131.3	1.4	Fabric expenses
ค่าผลิตภัณฑ์ทำความสะอาดต่างๆ	133.7	1.5	Sanitary products
อื่นๆ	518.3	5.6	Others

ตาราง 16 ค่าใช้จ่ายในการดำเนินการของโรงแรมและเกสต์เฮาส์ในปี 2554 จำแนกตามจังหวัด (ต่อ)

TABLE 16 OPERATING EXPENSES OF HOTELS AND GUEST HOUSES IN 2011 BY PROVINCE (Cont'd)

(พันบาท : In Thousand Baht)

ค่าใช้จ่ายในการดำเนินการ	จำนวนเงิน Amount	ร้อยละ %	Operating expenses
เพชรบุรี	1,044,982.8	100.0	Phetchaburi
ค่าซื้อสินค้าประเภทอาหารและเครื่องดื่ม	270,791.9	25.9	Food and beverages
ค่าไฟฟ้า	188,304.2	18.0	Electricity
ค่าน้ำประปา	24,691.9	2.4	Water supply
ค่าก๊าซ	9,207.4	0.9	Gas
ค่าน้ำมันเชื้อเพลิง	26,449.4	2.5	Fuels
ค่าไปรษณีย์ ค่าโทรศัพท์ ค่าโทรสาร	8,041.2	0.8	Postal telegraph, telephone, facsimile
ค่าเครื่องเขียน แบบพิมพ์ หนังสือพิมพ์ และวัสดุสิ้นเปลือง	23,979.7	2.3	Stationery and wastage materials
ค่าทำบัญชี ค่าปรึกษา ค่าทนายความ ค่าตรวจสอบบัญชี	28,075.2	2.7	Accountancy and consulting services
ค่าใช้จ่ายในการฝึกอบรม ค่าวิจัยวางแผนและพัฒนา ค่าจ้างผู้เชี่ยวชาญต่างประเทศ	5,810.0	0.6	Cost of training, research, planning development and foreigner consultant
ค่าโฆษณา	31,275.1	3.0	Advertising
ค่าเบี้ยประกันภัย	9,142.3	0.9	Insurance premium
ค่าใช้จ่ายเกี่ยวกับการใช้บริการอินเทอร์เน็ต	6,783.4	0.6	Internet services
ค่าใช้จ่ายเกี่ยวกับการบำรุงรักษาอุปกรณ์คอมพิวเตอร์	7,213.0	0.7	Repair and maintenance of computer accessories
ค่านายหน้า	7,126.7	0.7	Commission paid
ค่ารับรอง	5,671.9	0.5	Entertainment
- ค่าอาหารและเครื่องดื่ม	4,237.8	74.7	- Meal and beverage
- ค่ากิจกรรมเพื่อความบันเทิง นันทนาการ เช่นกีฬาต่างๆ	53.8	1.0	- Recreational
- ค่าที่พัก	1,380.3	24.3	- Lodging
ค่าพาหนะและค่าที่พักที่ใช้เฉพาะเพื่อกิจการ	450.0	-	Transportation
ค่าธรรมเนียมใบอนุญาต	9,006.1	0.9	Permission fee
ค่าบำรุงการกุศล	1,303.3	0.1	Charity
ค่าซ่อมแซมสิ่งก่อสร้าง ยานพาหนะ เครื่องจักรและเครื่องมือ ฯลฯ	58,157.7	5.6	Repairing and maintenance of fixed assets
ค่าเช่าอาคาร อาคารพร้อมที่ดิน ยานพาหนะ เครื่องจักรและเครื่องมือ ฯลฯ	51,040.3	4.9	Rent on building, vehicles, machinery etc.
ค่าเช่าที่ดิน	30,540.4	2.9	Rent on land
ขาดทุนจากการเปลี่ยนแปลงอัตราแลกเปลี่ยน	2,545.8	0.2	Loss of currency exchange
ค่าดอกเบี้ยจ่าย	142,132.3	13.6	Interest paid
หนี้สูญ	1,215.4	0.1	Bad debts
ค่าเครื่องใช้ที่ทำด้วยผ้า	322.8	-	Fabric expenses
ค่าผลิตภัณฑ์ทำความสะอาดต่าง ๆ	1,600.5	0.2	Sanitary products
อื่นๆ	94,104.9	9.0	Others

หมายเหตุ : - ไม่มีข้อมูลหรือข้อมูลมีค่าเป็น 0 หรือมีข้อมูลจำนวนเล็กน้อย

Note : - Nil or zero or negligible amount.

ที่มา : การสำรวจการประกอบกิจการโรงแรมและเกสต์เฮาส์ พ.ศ. 2555 สำนักงานสถิติแห่งชาติ กระทรวงเทคโนโลยีสารสนเทศและการสื่อสาร

Source : The 2012 Hotels and Guest houses survey, National Statistical Office, Ministry of Information and Communication Technology.

ตาราง 17 รายรับจากการดำเนินงานกิจการของโรงแรมและเกสต์เฮาส์ในปี 2554 จำแนกตามจังหวัด

TABLE 17 RECEIPTS OF HOTELS AND GUEST HOUSES IN 2011 BY PROVINCE

(พันบาท : In Thousand Baht)

จังหวัด	จำนวนโรงแรม/ เกสต์เฮาส์ Number of hotels/ guest houses	รวม Total	รายรับจากการขายห้องพัก		รายรับจาก ภัตตาคาร/ ห้องอาหาร Receipts from restaurant	รายรับจาก สถานบันเทิง Receipts from entertainment	รายรับจาก ร้านขายของ ที่ระลึก Receipts from souvenir shop	รายรับจาก การให้เช่าห้อง ประชุม/สัมมนา Receipts from meeting seminar room	รายรับอื่น ๆ Other receipts	Province
			Receipts from guest room sales							
			ทั้งสิ้น Total	ทางเว็บไซต์ Online sales						
กลาง	2,406	33,844,167.7	24,566,967.0	892,244.9	6,044,688.5	692,390.7	125,300.0	1,144,408.3	1,270,413.2	Central
กาญจนบุรี	188	1,216,377.4	732,207.8	81,999.0	278,089.1	65,357.3	1,492.2	43,992.1	95,238.9	Kanchanaburi
จันทบุรี	111	388,746.6	281,375.1	-	58,686.4	20,387.2	1,114.3	10,677.5	16,506.1	Chanthaburi
ฉะเชิงเทรา	32	178,454.2	140,903.8	2,100.0	21,438.2	-	-	3,497.9	12,614.3	Chachoengsao
ชลบุรี	560	15,652,744.6	11,771,618.7	500,938.7	2,634,285.2	387,425.9	37,962.4	603,520.4	217,932.0	Chon Buri
ชัยนาท	26	60,298.8	43,621.7	-	7,190.7	3,750.0	-	5,244.4	492.0	Chai Nat
ตราด	221	1,172,959.6	854,797.1	27,938.5	267,194.8	600.0	1,468.3	16,077.2	32,822.2	Trat
นครนายก	40	398,628.1	279,143.4	-	62,050.3	656.6	142.3	50,045.5	6,590.0	Nakhon Nayok
นครปฐม	39	489,154.3	249,416.5	-	174,461.3	38,807.4	1,866.6	13,104.7	11,497.8	Nakhon Pathom
นนทบุรี	23	557,129.6	316,859.5	-	166,466.3	51,544.1	-	17,179.2	5,080.5	Nonthaburi
ปทุมธานี	41	373,840.5	238,233.0	-	103,047.7	1,384.7	-	10,422.9	20,752.2	Pathum Thani
ประจวบคีรีขันธ์	317	5,632,775.3	4,681,575.5	218,079.5	658,379.7	24,948.0	57,004.1	74,857.4	136,010.6	Prachuap Khiri Khan
ปราจีนบุรี	61	949,996.3	550,338.2	13,231.8	226,485.6	2,160.0	386.0	76,497.7	94,128.8	Prachin Buri
พระนครศรีอยุธยา	65	399,013.9	262,338.8	-	52,791.4	34,481.3	980.0	39,890.0	8,532.4	Phra Nakhon Si Ayutthaya
เพชรบุรี	156	2,164,312.6	1,255,907.0	46,359.6	732,108.7	9,652.4	6,486.8	65,132.5	95,025.2	Phetchaburi
ระยอง	188	2,641,449.8	1,707,165.6	-	390,761.6	23,082.6	13,347.6	39,594.9	467,497.5	Rayong
ราชบุรี	52	238,888.0	163,392.9	-	50,549.2	506.2	1,629.3	11,474.1	11,336.3	Ratchaburi
ลพบุรี	29	93,845.8	74,514.5	-	10,566.7	1,967.1	579.2	6,218.3	-	Lop Buri
สมุทรปราการ	36	304,714.9	261,254.3	-	26,025.9	11,981.3	-	1,062.7	4,390.7	Samut Prakan
สมุทรสงคราม	8	23,416.6	23,240.6	-	-	-	-	80.0	96.0	Samut Songkram
สมุทรสาคร	40	220,044.3	161,012.1	1,125.3	15,412.6	2,232.0	-	27,147.3	14,240.3	Samut Sakon
สระบุรี	34	180,158.5	127,089.6	-	26,687.1	5,516.3	317.9	20,547.6	-	Saraburi
สระแก้ว	65	176,162.2	160,645.2	-	14,016.0	812.0	24.2	611.0	53.8	Sra Kaew
สิงห์บุรี	15	37,649.8	31,823.4	-	4,693.9	-	-	1,105.5	27.0	Sing Buri
สุพรรณบุรี	51	263,786.7	172,043.3	-	62,118.4	4,508.3	498.8	5,797.5	18,820.4	Suphan Buri
อ่างทอง	8	29,619.3	26,449.4	472.5	1,181.7	630.0	-	630.0	728.2	Ang Thong

ที่มา : การสำรวจการประกอบกิจการโรงแรมและเกสต์เฮาส์ พ.ศ. 2554 สำนักงานสถิติแห่งชาติ กระทรวงเทคโนโลยีสารสนเทศและการสื่อสาร

Source : The 2012 Hotels and Guest houses survey, National Statistical Office, Ministry of Information and Communication Technology.

ตาราง 18 มูลค่าสินทรัพย์ถาวรที่เปลี่ยนแปลงระหว่าง มกราคม - ธันวาคม 2554 จำแนกตามจังหวัด

TABLE 18 VALUE OF FIXED ASSETS CHANGED IN JANUARY - DECEMBER 2011 BY PROVINCE

(พันบาท : In Thousand Baht)

จังหวัด	จำนวนโรงแรม/ เกสต์เฮาส์ Number of hotels/ guest houses	มูลค่าสินทรัพย์ ถาวรที่ซื้อหรือ ผลิตขึ้นใช้เอง Value of new or cost producing of fixed assets	มูลค่าสินทรัพย์ ถาวรที่ขาย Value of disposal of fixed assets	ค่าโอนกรรมสิทธิ์ Ownership transfer fee	Province
กลาง	2,406	3,122,493.8	490,560.7	20,959.5	Central
กาญจนบุรี	188	63,915.9	6,506.8	-	Kanchanaburi
จันทบุรี	111	6,009.3	35,125.0	-	Chanthaburi
ฉะเชิงเทรา	32	49,816.5	-	-	Chachoengsao
ชลบุรี	560	845,661.3	2,854.9	13,140.7	Chon Buri
ชัยนาท	26	4,530.0	-	-	Chai Nat
ตราด	221	9,516.3	1,500.0	150.0	Trat
นครนายก	40	1,210.3	1,250.0	7,500.0	Nakhon Nayok
นครปฐม	39	1,052.5	-	-	Nakhon Pathom
นนทบุรี	23	12,749.4	173.0	-	Nonthaburi
ปทุมธานี	41	624,918.3	424,376.5	-	Pathum Thani
ประจวบคีรีขันธ์	317	581,565.1	6,909.1	-	Prachuap Khiri Khan
ปราจีนบุรี	61	7,287.2	5,214.2	-	Prachin Buri
พระนครศรีอยุธยา	65	3,054.0	150.0	168.8	Phra Nakhon Si Ayutthaya
เพชรบุรี	156	25,312.7	-	-	Phetchaburi
ระยอง	188	866,679.3	6,116.4	-	Rayong
ราชบุรี	52	11,745.2	174.8	-	Ratchaburi
ลพบุรี	29	154.3	-	-	Lop Buri
สมุทรปราการ	36	406.9	-	-	Samut Prakan
สมุทรสงคราม	8	-	-	-	Samut Songkram
สมุทรสาคร	40	5,055.2	-	-	Samut Sakon
สระบุรี	34	-	-	-	Saraburi
สระแก้ว	65	-	-	-	Sra Kaew
สิงห์บุรี	15	1,541.4	-	-	Sing Buri
สุพรรณบุรี	51	105.0	-	-	Suphan Buri
อ่างทอง	8	207.7	210.0	-	Ang Thong

ที่มา : การสำรวจการประกอบกิจการโรงแรมและเกสต์เฮาส์ พ.ศ. 2555 สำนักงานสถิติแห่งชาติ กระทรวงเทคโนโลยีสารสนเทศและการสื่อสาร

Source : The 2012 Hotels and Guest houses survey, National Statistical Office, Ministry of Information and Communication Technology.

ตาราง 19 มูลค่าตามบัญชีของสินทรัพย์ ณ วันที่ 1 มกราคม 2554 จำแนกตามจังหวัด

TABLE 19 BOOK VALUE OF ASSETS ON JANUARY 1, 2011 BY PROVINCE

(พันบาท In Thousand Baht)

จังหวัด	จำนวน สถาน- ประกอบการ Number of establishments	มูลค่าตามบัญชีของสินทรัพย์ต้นงวด Book value of assets on Jan. 1, 2011																Province
		รวมทั้งสิ้น Total	สินทรัพย์หมุนเวียน Current assets						สินทรัพย์ถาวรสุทธิ Fixed assets						สินทรัพย์อื่น ๆ			
			รวม Total	เงินสด Cash	ลูกหนี้การค้า (สุทธิ) Accounts receivable (net)	สินค้าคงเหลือ (สุทธิ) Stock or inventories (net)	สินทรัพย์ หมุนเวียนอื่นๆ Other current assets	รวม Total	ที่ดิน Land	อาคารและ สิ่งก่อสร้าง Building and construction	เครื่องจักร Machinery	ยานพาหนะ Vehicles	เครื่องใช้ สำนักงาน Office appliances	เครื่องมือ อื่นๆ Equipment	สินทรัพย์ ถาวรอื่น ๆ Other fixed assets	Other assets		
																	สินทรัพย์อื่น ๆ Other assets	
กลาง	2,406	96,975,810.1	7,492,547.5	2,563,449.8	1,008,864.3	754,485.8	3,165,747.6	88,024,099.6	37,957,133.9	40,145,926.7	1,725,864.7	2,075,108.3	2,198,998.7	1,928,824.6	1,992,242.7	1,459,163.0	Central	
กาญจนบุรี	188	6,857,659.6	671,365.1	185,023.9	10,552.4	9,650.9	466,137.9	6,179,350.6	2,979,458.7	2,599,029.9	25,633.1	267,598.1	122,962.6	176,312.7	8,355.4	6,943.9	Kanchanaburi	
จันทบุรี	111	3,151,662.8	121,728.7	101,653.9	1,135.9	4,827.5	14,111.4	2,933,621.9	1,879,973.7	992,354.0	8,555.3	24,465.6	19,044.6	4,980.8	4,247.8	96,312.2	Chanthaburi	
ฉะเชิงเทรา	32	694,052.7	19,095.3	15,343.7	-	113.8	3,637.7	635,623.2	198,668.0	321,739.2	-	23,907.3	10,380.7	71,644.5	9,283.5	39,334.2	Chachoengsao	
ชลบุรี	560	31,715,168.5	3,262,368.6	788,865.2	291,006.0	304,538.2	1,877,959.3	27,767,589.2	11,998,192.2	13,007,868.1	115,474.0	615,877.4	1,162,859.7	522,434.2	344,883.6	685,210.7	Chon Buri	
ชัยนาท	26	737,226.6	21,355.8	20,614.7	179.6	561.4	-	714,970.8	403,744.5	296,414.1	930.0	7,742.8	4,299.8	1,839.6	-	900.0	Chai Nat	
ตราด	221	6,477,584.7	129,409.0	87,910.1	24,809.5	12,098.4	4,590.9	6,285,235.3	3,419,747.5	2,586,480.6	22,547.9	127,504.3	84,184.3	44,770.7	-	62,940.4	Trat	
นครนายก	40	949,221.2	48,487.5	29,790.3	231.0	7,427.2	11,038.9	854,148.1	303,936.9	468,818.6	6,669.4	45,782.1	18,719.7	7,754.8	2,466.5	46,585.6	Nakhon Nayok	
นครปฐม	39	1,334,291.3	82,206.8	53,669.8	12,287.3	7,395.1	8,854.5	1,245,050.0	528,077.4	609,277.8	22,108.1	23,431.1	48,162.3	13,993.3	-	7,034.5	Nakhon Pathom	
นนทบุรี	23	846,315.6	39,239.1	26,794.6	1,085.3	2,580.5	8,778.6	805,019.1	250,371.3	524,437.7	896.0	6,081.9	1,197.4	21,975.8	59.2	2,057.4	Nonthaburi	
ปทุมธานี	41	2,902,386.4	365,234.1	206,348.2	123,031.1	7,740.0	28,114.8	2,260,931.8	666,552.6	1,050,611.9	29,817.5	40,556.0	79,024.2	106,750.1	287,619.6	276,220.4	Pathum Thani	
ประจวบคีรีขันธ์	317	18,553,907.5	1,513,661.9	530,451.4	283,978.3	122,363.1	576,869.2	17,023,523.8	6,224,424.3	8,369,738.1	752,560.2	570,937.7	388,509.3	679,468.3	37,885.8	16,721.8	Prachuap Khiri Khan	
ปราจีนบุรี	61	1,505,494.6	178,545.9	78,639.0	53,623.9	33,252.0	13,031.0	1,320,000.2	492,723.6	700,220.6	-	52,360.0	15,344.4	19,853.0	39,498.6	6,948.5	Prachin Buri	
พระนครศรีอยุธยา	65	684,557.4	85,644.6	30,118.2	45,801.0	7,027.0	2,698.3	598,912.8	159,225.0	416,628.8	-	10,079.0	5,074.4	7,765.0	140.6	-	Phra Nakhon Si Ayutthaya	
เพชรบุรี	156	10,200,187.3	343,333.0	112,524.6	91,755.1	45,508.6	93,544.6	9,794,022.8	5,568,910.8	2,249,845.9	550,071.6	25,610.7	17,297.4	133,826.3	1,248,460.1	62,831.5	Phetchaburi	
ระยอง	188	5,496,567.8	290,664.1	42,872.6	51,096.6	157,894.6	38,800.3	5,138,365.1	1,290,025.0	3,359,290.1	140,644.0	126,754.7	143,381.1	73,094.7	5,175.4	67,538.5	Rayong	
ราชบุรี	52	984,256.1	48,559.5	31,534.9	8,254.1	7,414.3	1,356.2	907,146.1	388,645.6	483,937.0	460.0	12,110.5	9,744.2	11,144.2	1,104.7	28,550.5	Ratchaburi	
ลพบุรี	29	343,002.2	17,662.8	16,023.8	1,387.8	251.2	-	325,339.4	96,431.8	212,351.1	1,285.7	12,139.7	2,648.4	85.5	397.2	-	Lop Buri	
สมุทรปราการ	36	663,358.5	48,021.1	25,726.6	1,626.2	8,047.9	12,620.3	579,687.8	209,071.6	299,979.3	15,252.2	7,502.0	29,448.7	15,851.3	2,582.7	35,649.6	Samut Prakan	
สมุทรสงคราม	8	67,467.6	2,578.6	1,912.0	-	-	666.7	64,889.0	26,399.3	35,739.1	-	806.6	1,836.0	108.0	-	-	Samut Songkram	
สมุทรสาคร	40	1,100,096.6	87,767.9	80,635.0	4,065.1	1,745.4	1,322.4	1,012,317.5	406,577.8	568,606.4	40.7	10,660.2	14,362.0	11,988.5	81.9	11.3	Samut Sakon	
สระบุรี	34	521,217.1	34,589.3	19,516.1	1,722.0	12,504.8	846.4	486,627.8	147,760.2	293,169.8	1,125.0	38,127.8	3,460.6	2,984.4	-	-	Saraburi	
สระแก้ว	65	322,984.7	39,319.5	38,884.1	7.3	428.1	-	283,665.3	87,328.5	184,892.6	-	9,837.8	1,485.2	121.2	-	-	Sra Kaew	
สิงห์บุรี	15	174,274.2	7,587.9	6,935.4	360.0	22.5	270.0	166,686.3	37,700.0	88,465.3	28,827.5	5,244.0	6,389.5	60.0	-	-	Sing Buri	
สุพรรณบุรี	51	567,920.1	31,889.2	29,840.2	868.8	1,040.5	139.7	527,171.5	153,112.6	353,838.3	2,963.8	8,444.0	8,812.8	-	-	8,859.4	Suphan Buri	
อ่างทอง	8	124,949.0	2,232.4	1,821.3	-	52.5	358.5	114,204.1	40,075.0	72,192.6	2.6	1,547.0	369.4	17.5	-	8,512.6	Ang Thong	

ตาราง 19 มูลค่าตามบัญชีของสินทรัพย์ ณ วันที่ 31 ธันวาคม 2554 จำแนกตามจังหวัด (ต่อ)

TABLE 19 BOOK VALUE OF ASSETS ON DECEMBER 31, 2011 BY PROVINCE (Cont'd)

(พันบาท In Thousand Baht)

จังหวัด	จำนวน สถาน- ประกอบการ Number of establishments	มูลค่าตามบัญชีของสินทรัพย์ปลายงวด Book value of assets on Dec. 31, 2011															Province
		รวมทั้งสิ้น Total	สินทรัพย์หมุนเวียน Current assets						สินทรัพย์ถาวร Fixed assets						สินทรัพย์อื่น ๆ		
			รวม Total	เงินสด Cash	ลูกหนี้การค้า (สุทธิ) Accounts receivable (net)	สินค้าคงเหลือ (สุทธิ) Stock or inventories (net)	สินทรัพย์ หมุนเวียนอื่นๆ Other current assets	รวม Total	ที่ดิน Land	อาคารและ สิ่งก่อสร้าง Building and construction	เครื่องจักร Machinery	ยานพาหนะ Vehicles	เครื่องใช้ สำนักงาน Office appliances	เครื่องมือ อื่นๆ Equipment	สินทรัพย์ ถาวรอื่น ๆ Other fixed assets	Other assets	
กลาง	2,406	97,823,045.4	8,770,655.1	2,756,758.3	1,972,855.7	798,106.0	3,242,935.1	87,527,437.1	37,984,604.4	39,947,138.8	1,710,189.0	1,494,041.0	2,403,110.0	2,122,549.6	1,865,804.4	1,524,953.2	Central
กาญจนบุรี	188	6,846,052.8	728,108.6	245,484.3	13,315.7	6,774.6	462,534.0	6,111,247.0	3,035,917.4	2,504,416.4	24,987.2	278,488.8	118,336.1	141,153.0	7,948.0	6,697.2	Kanchanaburi
จันทบุรี	111	3,165,214.7	124,809.7	104,920.8	1,240.8	3,630.8	15,017.3	2,941,489.7	1,939,835.1	940,500.0	6,822.4	29,703.6	17,989.7	4,037.1	2,601.8	98,915.4	Chanthaburi
ฉะเชิงเทรา	32	782,679.5	20,092.7	15,227.4	-	657.0	4,208.3	697,567.8	247,108.3	340,891.0	-	20,583.7	10,305.8	71,252.2	7,426.8	65,019.0	Chachoengsao
ชลบุรี	560	32,496,375.3	4,404,140.9	830,161.0	1,214,439.6	308,045.7	2,051,494.6	27,308,913.9	12,190,627.1	12,607,681.9	113,898.1	556,049.5	1,066,248.3	479,796.0	294,613.0	783,320.5	Chon Buri
ชัยนาท	26	721,087.1	22,040.9	20,903.8	552.7	584.4	-	698,296.2	404,269.5	281,841.6	810.0	6,640.1	3,726.8	1,008.2	-	750.0	Chai Nat
ตราด	221	6,373,375.8	137,981.9	83,742.8	35,906.7	13,950.1	4,382.3	6,220,929.7	3,494,384.0	2,471,284.7	14,627.0	129,227.3	71,792.4	39,614.2	-	14,464.2	Trat
นครนายก	40	980,071.1	74,467.1	41,506.5	4,658.3	6,962.9	21,339.5	853,414.1	325,151.3	453,295.8	5,296.0	15,038.2	47,139.6	5,515.3	1,977.7	52,189.9	Nakhon Nayok
นครปฐม	39	1,260,669.3	64,029.8	38,269.3	4,909.5	8,268.8	12,582.2	1,190,555.3	527,975.0	567,489.5	19,951.1	19,187.1	43,931.5	12,021.1	-	6,084.2	Nakhon Pathom
นนทบุรี	23	2,028,446.7	106,557.5	64,583.7	6,848.5	18,791.2	16,334.2	1,914,687.1	537,867.8	902,111.9	55,828.8	11,305.2	20,819.1	375,603.8	11,150.6	7,202.1	Nonthaburi
ปทุมธานี	41	2,793,766.7	377,438.2	252,989.1	90,482.7	5,692.7	28,273.8	2,149,959.7	716,288.5	938,920.3	25,582.0	33,926.3	73,945.4	101,146.6	260,150.6	266,368.7	Pathum Thani
ประจวบคีรีขันธ์	317	17,602,833.7	1,329,992.2	554,653.8	292,583.0	131,522.2	351,233.3	16,253,817.4	5,308,459.4	8,865,078.9	621,595.5	151,851.9	683,162.8	585,494.5	38,174.3	19,024.1	Prachuap Khiri Khan
ปราจีนบุรี	61	1,461,131.3	209,119.5	49,053.7	55,118.6	30,603.0	74,344.2	1,243,358.8	514,502.4	637,785.7	-	24,128.4	12,848.6	18,325.7	35,768.0	8,652.9	Prachin Buri
พระนครศรีอยุธยา	65	658,630.7	99,631.0	39,906.6	50,561.7	6,504.6	2,658.2	558,999.7	160,068.8	377,041.7	-	10,672.3	3,762.1	7,314.2	140.6	-	Phra Nakhon Si Ayutthaya
เพชรบุรี	156	9,972,312.1	390,087.2	115,174.9	101,219.6	46,165.9	127,526.8	9,537,857.3	5,531,528.7	2,117,782.5	537,921.3	22,359.9	16,331.7	121,402.5	1,190,530.7	44,367.5	Phetchaburi
ระยอง	188	6,026,661.7	349,485.0	48,983.6	83,341.1	174,332.6	42,827.7	5,613,366.6	1,426,985.7	3,601,871.5	236,110.9	76,892.4	135,092.0	124,501.8	11,912.3	63,810.0	Rayong
ราชบุรี	52	906,895.3	51,824.9	25,093.4	6,885.4	12,404.9	7,441.3	828,740.4	388,645.6	407,830.5	460.0	12,365.6	9,354.6	9,495.3	588.8	26,330.1	Ratchaburi
ลพบุรี	29	262,505.2	15,001.3	14,576.3	128.6	296.4	-	247,503.9	99,102.3	137,652.4	450.0	7,580.2	2,254.1	67.8	397.2	-	Lop Buri
สมุทรปราการ	36	637,615.4	48,654.8	26,201.5	2,136.8	8,865.1	11,451.4	558,119.9	214,706.6	278,117.0	13,582.5	5,861.4	29,057.4	14,436.8	2,358.2	30,840.7	Samut Prakan
สมุทรสงคราม	8	65,697.1	1,941.3	1,274.6	-	-	666.7	63,755.8	27,066.0	34,232.1	-	753.3	1,596.4	108.0	-	-	Samut Songkram
สมุทรสาคร	40	1,110,860.2	105,638.5	92,665.4	4,021.6	2,069.8	6,881.8	1,004,404.3	417,165.2	559,282.4	38.7	8,945.6	11,595.0	7,311.8	65.6	817.4	Samut Sakon
สระบุรี	34	513,869.2	43,160.4	29,013.4	2,347.0	11,222.9	577.1	470,708.7	155,917.5	275,142.2	1,000.0	32,568.4	3,309.8	2,770.9	-	-	Saraburi
สระแก้ว	65	321,176.3	24,830.7	24,014.8	664.1	76.9	74.9	289,803.2	89,944.6	173,882.0	-	24,826.3	1,053.3	96.9	-	6,542.4	Sra Kaew
สิงห์บุรี	15	179,351.5	8,202.6	7,559.6	360.0	-	282.9	171,149.0	37,900.0	90,265.3	28,839.0	4,322.0	9,762.7	60.0	-	-	Sing Buri
สุพรรณบุรี	51	541,552.6	32,358.5	30,261.9	1,133.6	543.6	419.4	495,347.2	153,112.6	322,327.4	2,371.0	8,257.3	9,278.8	-	-	13,846.9	Suphan Buri
อ่างทอง	8	114,214.1	1,059.6	536.3	-	140.0	383.3	103,444.4	40,075.0	60,414.1	17.5	2,506.0	416.1	15.8	-	9,710.1	Ang Thong

ที่มา : การสำรวจการประกอบกิจการโรงแรมและเกสต์เฮาส์ พ.ศ. 2555 สำนักงานสถิติแห่งชาติ กระทรวงเทคโนโลยีสารสนเทศและการสื่อสาร

Source : The 2012 Hotels and Guest houses survey, National Statistical Office, Ministry of Information and Communication Technology.

ภาคเหนือ

สารบัญตารางสถิติ ภาคเหนือ

- | | | |
|-------|------|--|
| ตาราง | 1 | จำนวนและร้อยละของโรงแรมและเกสต์เฮาส์ จำแนกตามจังหวัด |
| ตาราง | 2 | จำนวนและร้อยละของโรงแรมและเกสต์เฮาส์ จำแนกตามรูปแบบการจัดตั้งตามกฎหมาย และจังหวัด |
| ตาราง | 3 | จำนวนและร้อยละของโรงแรมและเกสต์เฮาส์ จำแนกตามระยะเวลาในการดำเนินกิจการ และจังหวัด |
| ตาราง | 4 | จำนวนและร้อยละของโรงแรมและเกสต์เฮาส์ จำแนกตามเงินทุนจดทะเบียน และจังหวัด |
| ตาราง | 5 | จำนวนและร้อยละของห้องพัก จำแนกตามประเภทห้องพัก และจังหวัด |
| ตาราง | 6 | จำนวนและร้อยละของห้องสามัญ จำแนกตามประเภทห้องพัก และจังหวัด |
| ตาราง | 7 | จำนวนและร้อยละของผู้เข้าพักชาวไทยและชาวต่างประเทศ จำแนกตามจังหวัด |
| ตาราง | 8 | จำนวนและร้อยละของห้องประชุม/สัมมนา หรือห้องจัดเลี้ยง
จำแนกตามขนาดความจุ (คน) และจังหวัด |
| ตาราง | 9 | จำนวนและร้อยละของโรงแรมและเกสต์เฮาส์ที่มีการจัดประชุม/สัมมนา
จำแนกตามจำนวนครั้งของการจัดประชุม/สัมมนา และจังหวัด |
| ตาราง | 10 | จำนวนและร้อยละของผู้เข้าร่วมประชุม/สัมมนา ตามจำนวนครั้ง
ของการจัดประชุม/สัมมนา และจังหวัด |
| ตาราง | 11.1 | จำนวนผู้ใช้บริการภัตตาคาร/ห้องอาหารเฉลี่ยต่อวัน จำแนกตามผู้ใช้บริการ
และจังหวัด |
| ตาราง | 11.2 | จำนวนผู้ใช้บริการสถานบันเทิงเฉลี่ยต่อวัน จำแนกตามผู้ใช้บริการ และจังหวัด |
| ตาราง | 11.3 | จำนวนผู้ใช้บริการร้านขายของที่ระลึกเฉลี่ยต่อวัน จำแนกตามผู้ใช้บริการ
และจังหวัด |
| ตาราง | 12 | จำนวนและร้อยละของโรงแรมและเกสต์เฮาส์ จำแนกตามการมีสิ่งอำนวยความสะดวก
ความสะดวกบริการ ประเภทของสิ่งอำนวยความสะดวก และจังหวัด |
| ตาราง | 13 | จำนวนคนทำงานในโรงแรมและเกสต์เฮาส์ จำแนกตามลักษณะการจ้างงาน เพศ
และจังหวัด |
| ตาราง | 14 | จำนวนคนทำงาน จำนวนห้องพักและจำนวนคนทำงานเฉลี่ยต่อห้องพัก
จำแนกตามจังหวัด |
| ตาราง | 15 | ค่าตอบแทนแรงงานในปี 2554 จำแนกตามจังหวัด |

สารบัญตารางสถิติ ภาคเหนือ (ต่อ)

- ตาราง 16 ค่าใช้จ่ายในการดำเนินกิจการของโรงแรมและเกสต์เฮาส์ในปี 2554
จำแนกตามจังหวัด
- ตาราง 17 รายรับจากการดำเนินกิจการของโรงแรมและเกสต์เฮาส์ในปี 2554
จำแนกตามจังหวัด
- ตาราง 18 มูลค่าสินทรัพย์ถาวรที่เปลี่ยนแปลงระหว่าง มกราคม - ธันวาคม 2554
จำแนกตามจังหวัด
- ตาราง 19 มูลค่าตามบัญชีของสินทรัพย์ ณ วันที่ 1 มกราคม 2554 จำแนกตามจังหวัด
- ตาราง 19 มูลค่าตามบัญชีของสินทรัพย์ ณ วันที่ 31 ธันวาคม 2554 จำแนกตามจังหวัด (ต่อ)

ตาราง 1 จำนวนและร้อยละของโรงแรมและเกสต์เฮาส์ จำแนกตามจังหวัด

TABLE 1 NUMBER AND PERCENTAGE OF HOTELS AND GUEST HOUSES BY PROVINCE

จังหวัด	โรงแรม/เกสต์เฮาส์		ห้องพัก		Province
	จำนวน	ร้อยละ	จำนวน	ร้อยละ	
	Number	%	Number	%	
เหนือ	1,922	100.0	72,186	100.0	Northern
กำแพงเพชร	73	3.8	2,080	2.9	Kamphaeng Phet
เชียงใหม่	284	14.8	11,571	16.0	Chiang Rai
เชียงใหม่	597	31.1	30,636	42.4	Chiang Mai
ตาก	72	3.7	2,605	3.6	Tak
นครสวรรค์	69	3.6	2,764	3.8	Nakhon Sawan
น่าน	63	3.3	1,532	2.1	Nan
พะเยา	40	2.1	903	1.3	Phayao
พิจิตร	24	1.2	507	0.7	Phichit
พิษณุโลก	95	4.9	4,862	6.7	Phisanulok
เพชรบูรณ์	129	6.7	3,502	4.9	Phetchabun
แพร่	50	2.6	1,269	1.8	Phrae
แม่ฮ่องสอน	213	11.1	3,118	4.3	Mae Hong Son
ลำปาง	46	2.4	1,863	2.6	Lampang
ลำพูน	26	1.4	586	0.8	Lamphun
สุโขทัย	79	4.1	2,102	2.9	Sukhothai
อุดรดิตถ์	42	2.2	1,190	1.7	Uttaradit
อุทัยธานี	20	1.0	1,096	1.5	Uthai Thani

ที่มา : การสำรวจการประกอบกิจการโรงแรมและเกสต์เฮาส์ พ.ศ. 2555 สำนักงานสถิติแห่งชาติ กระทรวงเทคโนโลยีสารสนเทศและการสื่อสาร

Source : The 2012 Hotels and Guest houses survey, National Statistical Office, Ministry of Information and Communication Technology.

ตาราง 2 จำนวนและร้อยละของโรงแรมและเกสต์เฮาส์ จำแนกตามรูปแบบการจัดตั้งตามกฎหมาย และจังหวัด

TABLE 2 NUMBER AND PERCENTAGE OF HOTELS AND GUEST HOUSES BY FORM OF LEGAL ORGANIZATION AND PROVINCE

จังหวัด	รวม		ส่วนบุคคล		ห้างหุ้นส่วนสามัญนิติบุคคล		บริษัทจำกัด		Province
	Total		ห้างหุ้นส่วนสามัญ ที่ไม่เป็นนิติบุคคล		ห้างหุ้นส่วนจำกัด		บริษัทจำกัด (มหาชน)		
	จำนวน	ร้อยละ	จำนวน	ร้อยละ	จำนวน	ร้อยละ	จำนวน	ร้อยละ	
	Number	%	Number	%	Number	%	Number	%	
เหนือ	1,922	100.0	1,304	67.9	185	9.6	433	22.5	Northern
กำแพงเพชร	73	100.0	64	87.7	6	8.2	3	4.1	Kamphaeng Phet
เชียงใหม่	284	100.0	194	68.3	41	14.4	49	17.3	Chiang Rai
ตาก	597	100.0	287	48.1	70	11.7	240	40.2	Chiang Mai
นครสวรรค์	72	100.0	49	68.1	14	19.4	9	12.5	Tak
น่าน	69	100.0	49	71.0	2	2.9	18	26.1	Nakhon Sawan
พะเยา	63	100.0	56	88.9	2	3.2	5	7.9	Nan
พิจิตร	40	100.0	35	87.5	-	-	5	12.5	Phayao
พิษณุโลก	24	100.0	22	91.7	-	-	2	8.3	Phichit
เพชรบูรณ์	95	100.0	52	54.8	12	12.6	31	32.6	Phisanulok
แพร่	129	100.0	109	84.5	1	0.8	19	14.7	Phetchabun
แม่ฮ่องสอน	50	100.0	40	80.0	8	16.0	2	4.0	Phrae
ลำปาง	213	100.0	184	86.4	11	5.2	18	8.4	Mae Hong Son
ลำพูน	46	100.0	28	60.9	8	17.4	10	21.7	Lampang
สุโขทัย	26	100.0	22	84.6	1	3.9	3	11.5	Lamphun
อุดรดิตถ์	79	100.0	65	82.3	3	3.8	11	13.9	Sukhothai
อุทัยธานี	42	100.0	32	76.2	5	11.9	5	11.9	Uttaradit
	20	100.0	16	80.0	1	5.0	3	15.0	Uthai Thani

ที่มา : การสำรวจการประกอบกิจการโรงแรมและเกสต์เฮาส์ พ.ศ. 2555 สำนักงานสถิติแห่งชาติ กระทรวงเทคโนโลยีสารสนเทศและการสื่อสาร

Source : The 2012 Hotels and Guest houses survey, National Statistical Office, Ministry of Information and Communication Technology.

ตาราง 3 จำนวนและร้อยละของโรงแรมและเกสต์เฮาส์ จำแนกตามระยะเวลาในการดำเนินงาน และจังหวัด

TABLE 3 NUMBER AND PERCENTAGE OF HOTELS AND GUEST HOUSES BY PERIOD OF OPERATION AND PROVINCE

จังหวัด	รวม		ระยะเวลาในการดำเนินงาน (ปี) Period of operation (Years)								Province
	Total		< 5		5 - 9		10 - 19		≥ 20		
	จำนวน Number	ร้อยละ %	จำนวน Number	ร้อยละ %	จำนวน Number	ร้อยละ %	จำนวน Number	ร้อยละ %	จำนวน Number	ร้อยละ %	
เหนือ	1,922	100.0	482	25.1	569	29.6	428	22.3	443	23.0	Northern
กำแพงเพชร	73	100.0	29	39.7	23	31.5	6	8.2	15	20.6	Kamphaeng Phet
เชียงใหม่	284	100.0	76	26.7	70	24.6	66	23.4	72	25.3	Chiang Rai
เชียงใหม่	597	100.0	126	21.1	199	33.3	154	25.8	118	19.8	Chiang Mai
ตาก	72	100.0	23	31.9	18	25.0	18	25.0	13	18.1	Tak
นครสวรรค์	69	100.0	9	13.0	20	29.0	25	36.2	15	21.8	Nakhon Sawan
น่าน	63	100.0	20	31.7	18	28.6	23	36.5	2	3.2	Nan
พะเยา	40	100.0	17	42.5	8	20.0	11	27.5	4	10.0	Phayao
พิจิตร	24	100.0	4	16.7	-	-	5	20.8	15	62.5	Phichit
พิษณุโลก	95	100.0	26	27.4	34	35.8	20	21.0	15	15.8	Phisanulok
เพชรบูรณ์	129	100.0	11	8.5	40	31.0	21	16.3	57	44.2	Phetchabun
แพร่	50	100.0	13	26.0	16	32.0	3	6.0	18	36.0	Phrae
แม่ฮ่องสอน	213	100.0	62	29.1	69	32.4	38	17.8	44	20.7	Mae Hong Son
ลำปาง	46	100.0	12	26.1	5	10.9	6	13.0	23	50.0	Lampang
ลำพูน	26	100.0	11	42.3	4	15.4	4	15.4	7	26.9	Lamphun
สุโขทัย	79	100.0	25	31.6	28	35.4	16	20.3	10	12.7	Sukhothai
อุตรดิตถ์	42	100.0	18	42.8	6	14.3	6	14.3	12	28.6	Uttaradit
อุทัยธานี	20	100.0	-	-	11	55.0	6	30.0	3	15.0	Uthai Thani

ที่มา : การสำรวจการประกอบกิจการโรงแรมและเกสต์เฮาส์ พ.ศ. 2555 สำนักงานสถิติแห่งชาติ กระทรวงเทคโนโลยีสารสนเทศและการสื่อสาร

Source : The 2012 Hotels and Guest houses survey, National Statistical Office, Ministry of Information and Communication Technology

ตาราง 4 จำนวนและร้อยละของโรงแรมและเกสต์เฮาส์ จำแนกตามเงินทุนจดทะเบียน และจังหวัด

TABLE 4 NUMBER AND PERCENTAGE OF HOTELS AND GUEST HOUSES BY VALUE OF REGISTERED CAPITAL AND PROVINCE

จังหวัด	รวม		เงินทุนจดทะเบียน (ล้านบาท) Value of registered capital (Million Baht)												Province
	Total		< 1		1 - 9		10 - 49		50 - 99		100 - 199		≥ 200		
	จำนวน Number	ร้อยละ %	จำนวน Number	ร้อยละ %	จำนวน Number	ร้อยละ %	จำนวน Number	ร้อยละ %	จำนวน Number	ร้อยละ %	จำนวน Number	ร้อยละ %	จำนวน Number	ร้อยละ %	
เหนือ	618	100.0	82	13.3	349	56.5	91	14.7	31	5.0	28	4.5	37	6.0	Northern
กำแพงเพชร	9	100.0	-	-	9	100.0	-	-	-	-	-	-	-	-	Kamphaeng Phet
เชียงใหม่	310	100.0	59	19.0	180	58.1	23	7.4	15	4.8	7	2.3	26	8.4	Chiang Mai
ตาก	23	100.0	2	8.7	14	60.9	5	21.7	-	-	2	8.7	-	-	Tak
นครสวรรค์	20	100.0	1	5.0	14	70.0	5	25.0	-	-	-	-	-	-	Nakhon Sawan
น่าน	7	100.0	-	-	2	28.6	3	42.8	2	28.6	-	-	-	-	Nan
พะเยา	5	100.0	-	-	4	80.0	-	-	1	20.0	-	-	-	-	Phayao
พิจิตร	2	100.0	-	-	1	50.0	-	-	-	-	1	50.0	-	-	Phichit
พิษณุโลก	43	100.0	2	4.7	27	62.8	5	11.6	5	11.6	3	7.0	1	2.3	Phisanulok
เพชรบูรณ์	20	100.0	-	-	10	50.0	10	50.0	-	-	-	-	-	-	Phetchabun
แพร่	10	100.0	3	30.0	3	30.0	4	40.0	-	-	-	-	-	-	Phrae
แม่ฮ่องสอน	29	100.0	8	27.5	15	51.7	3	10.4	-	-	-	-	3	10.4	Mae Hong Son
ลำปาง	18	100.0	-	-	8	44.4	9	50.0	1	5.6	-	-	-	-	Lampang
ลำพูน	4	100.0	-	-	1	25.0	2	50.0	-	-	-	-	1	25.0	Lamphun
สุโขทัย	14	100.0	2	14.3	2	14.3	9	64.3	1	7.1	-	-	-	-	Sukhothai
อุตรดิตถ์	10	100.0	-	-	8	80.0	-	-	2	20.0	-	-	-	-	Uttaradit
อุทัยธานี	4	100.0	1	25.0	-	-	2	50.0	1	25.0	-	-	-	-	Uthai Thani

ที่มา : การสำรวจการประกอบกิจการโรงแรมและเกสต์เฮาส์ พ.ศ. 2555 สำนักงานสถิติแห่งชาติ กระทรวงเทคโนโลยีสารสนเทศและการสื่อสาร

Source : The 2012 Hotels and Guest houses survey, National Statistical Office, Ministry of Information and Communication Technology.

ตาราง 5 จำนวนและร้อยละของห้องพัก จำแนกตามประเภทห้องพัก และจังหวัด

TABLE 5 NUMBER AND PERCENTAGE OF ROOMS BY TYPE OF ROOM AND PROVINCE

จังหวัด	จำนวนโรงแรม/ เกสต์เฮาส์ Number of hotels/guest houses	รวม		ห้องชุด		ห้องสามัญ		Province
		Total		Suite room		Common room		
		จำนวน Number	ร้อยละ %	จำนวน Number	ร้อยละ %	จำนวน Number	ร้อยละ %	
เหนือ	1,922	72,186	100.0	3,180	4.4	69,006	95.6	Northern
กำแพงเพชร	73	2,080	100.0	18	0.9	2,062	99.1	Kamphaeng Phet
เชียงใหม่	284	11,571	100.0	747	6.5	10,824	93.5	Chiang Rai
เชียงใหม่	597	30,636	100.0	1,571	5.1	29,065	94.9	Chiang Mai
ตาก	72	2,605	100.0	62	2.4	2,543	97.6	Tak
นครสวรรค์	69	2,764	100.0	58	2.1	2,706	97.9	Nakhon Sawan
น่าน	63	1,532	100.0	35	2.3	1,497	97.7	Nan
พะเยา	40	903	100.0	22	2.4	881	97.6	Phayao
พิจิตร	24	507	100.0	10	2.0	497	98.0	Phichit
พิษณุโลก	95	4,862	100.0	78	1.6	4,784	98.4	Phisanulok
เพชรบูรณ์	129	3,502	100.0	110	3.1	3,392	96.9	Phetchabun
แพร่	50	1,269	100.0	11	0.9	1,258	99.1	Phrae
แม่ฮ่องสอน	213	3,118	100.0	87	2.8	3,031	97.2	Mae Hong Son
ลำปาง	46	1,863	100.0	96	5.2	1,767	94.8	Lampang
ลำพูน	26	586	100.0	36	6.1	550	93.9	Lamphun
สุโขทัย	79	2,102	100.0	84	4.0	2,018	96.0	Sukhothai
อุตรดิตถ์	42	1,190	100.0	11	0.9	1,179	99.1	Uttaradit
อุทัยธานี	20	1,096	100.0	144	13.1	952	86.9	Uthai Thani

ที่มา : การสำรวจการประกอบกิจการโรงแรมและเกสต์เฮาส์ พ.ศ. 2555 สำนักงานสถิติแห่งชาติ กระทรวงเทคโนโลยีสารสนเทศและการสื่อสาร

Source : The 2012 Hotels and Guest houses survey, National Statistical Office, Ministry of Information and Communication Technology.

ตาราง 6 จำนวนและร้อยละของห้องสามัญ จำแนกตามประเภทห้องพัก และจังหวัด

TABLE 6 NUMBER AND PERCENTAGE OF COMMON ROOMS BY TYPE OF ROOM AND PROVINCE

จังหวัด	รวม		ห้องเตียงเดี่ยว Double room						ห้องเตียงคู่ Twin room						อื่น ๆ Other room						Province		
	รวม		รวม		ห้องพักที่มี		ห้องพักที่ไม่มี		รวม		ห้องพักที่มี		ห้องพักที่ไม่มี		รวม		ห้องพักที่มี		ห้องพักที่ไม่มี				
	Total		Total		เครื่องปรับอากาศ		เครื่องปรับอากาศ		Total		เครื่องปรับอากาศ		เครื่องปรับอากาศ		Total		เครื่องปรับอากาศ		เครื่องปรับอากาศ				
	จำนวน ร้อยละ		จำนวน ร้อยละ		Room with air condition		Room without air condition		จำนวน ร้อยละ		Room with air condition		Room without air condition		จำนวน ร้อยละ		Room with air condition		Room without air condition				
	จำนวน	ร้อยละ	จำนวน	ร้อยละ	จำนวน	ร้อยละ	จำนวน	ร้อยละ	จำนวน	ร้อยละ	จำนวน	ร้อยละ	จำนวน	ร้อยละ	จำนวน	ร้อยละ	จำนวน	ร้อยละ	จำนวน	ร้อยละ	จำนวน	ร้อยละ	
	Number	%	Number	%	Number	%	Number	%	Number	%	Number	%	Number	%	Number	%	Number	%	Number	%	Number	%	
เหนือ	69,006	100.0	34,115	49.4	28,746	84.3	5,369	15.7	32,375	46.9	30,224	93.4	2,151	6.6	2,516	3.7	2,168	86.2	348	13.8			Northern
กำแพงเพชร	2,062	100.0	1,273	61.7	1,133	89.0	140	11.0	684	33.2	666	97.4	18	2.6	105	5.1	105	100.0	-	-			Kamphaeng Phet
เชียงใหม่	10,824	100.0	4,698	43.4	3,917	83.4	781	16.6	5,721	52.9	5,231	91.4	490	8.6	405	3.7	285	70.4	120	29.6			Chiang Rai
เชียงใหม่	29,065	100.0	14,273	49.1	12,735	89.2	1,537	10.8	13,568	46.7	13,277	97.9	291	2.1	1,224	4.2	1,176	96.1	48	3.9			Chiang Mai
ตาก	2,543	100.0	1,210	47.6	845	69.8	364	30.1	1,246	49.0	1,104	88.6	142	11.4	87	3.4	33	37.9	54	62.1			Tak
นครสวรรค์	2,706	100.0	1,732	64.0	1,546	89.3	186	10.7	955	35.3	919	96.2	35	3.7	19	0.7	19	100.0	-	-			Nakhon Sawan
น่าน	1,497	100.0	641	42.8	519	81.0	122	19.0	856	57.2	780	91.1	75	8.8	-	-	-	-	-	-			Nan
พะเยา	881	100.0	523	59.4	384	73.4	139	26.6	357	40.5	295	82.6	62	17.4	1	0.1	1	100.0	-	-			Phayao
พิจิตร	497	100.0	388	78.1	364	93.8	24	6.2	104	20.9	104	100.0	-	-	5	1.0	5	100.0	-	-			Phichit
พิษณุโลก	4,784	100.0	2,214	46.3	2,062	93.1	151	6.8	2,568	53.7	2,414	94.0	155	6.0	2	-	2	100.0	-	-			Phisanulok
เพชรบูรณ์	3,392	100.0	1,752	51.7	1,260	71.9	493	28.1	1,319	38.9	1,128	85.5	191	14.5	321	9.4	273	85.1	48	14.9			Phetchabun
แพร่	1,258	100.0	663	52.7	461	69.5	202	30.5	524	41.7	471	89.9	53	10.1	71	5.6	31	43.7	40	56.3			Phrae
แม่ฮ่องสอน	3,031	100.0	1,626	53.6	951	58.5	675	41.5	1,359	44.8	976	71.8	383	28.2	46	1.5	23	50.0	23	50.0			Mae Hong Son
ลำปาง	1,767	100.0	850	48.1	639	75.2	211	24.8	831	47.0	725	87.2	106	12.8	86	4.9	79	91.9	7	8.1			Lampang
ลำพูน	550	100.0	209	38.0	185	88.5	24	11.5	272	49.5	248	91.2	24	8.8	69	12.5	61	88.4	8	11.6			Lamphun
สุโขทัย	2,018	100.0	960	47.6	851	88.6	109	11.4	1,034	51.2	961	92.9	72	7.0	24	1.2	24	100.0	-	-			Sukhothai
อุดรดิตถ์	1,179	100.0	652	55.3	527	80.8	125	19.2	486	41.2	466	95.9	20	4.1	41	3.5	41	100.0	-	-			Uttaradit
อุทัยธานี	952	100.0	451	47.4	365	81.0	86	19.0	491	51.6	458	93.3	33	6.7	10	1.1	10	100.0	-	-			Uthai Thani

หมายเหตุ : - ไม่มีข้อมูลหรือข้อมูลมีค่าเป็น 0 หรือมีข้อมูลจำนวนเล็กน้อย

Note : - Nil or zero or negligible amount.

ที่มา : การสำรวจการประกอบกิจการโรงแรมและเกสต์เฮาส์ พ.ศ. 2555 สำนักงานสถิติแห่งชาติ กระทรวงเทคโนโลยีสารสนเทศและการสื่อสาร

Source : The 2012 Hotels and Guest houses survey, National Statistical Office, Ministry of Information and Communication Technology.

ตาราง 7 จำนวนและร้อยละของผู้เข้าพักชาวไทย และชาวต่างประเทศ จำแนกตามจังหวัด

TABLE 7 NUMBER AND PERCENTAGE OF GUEST BY NATIONALITY BY PROVINCE

จังหวัด	จำนวนโรงแรม/ เกสต์เฮาส์ Number of hotels/ guest houses	รวม Total		ผู้เข้าพักชาวไทย Thai guest						ผู้เข้าพักชาวต่างประเทศ Foreigner guest		Province
		จำนวน Number	ร้อยละ %	รวม Total		คนในพื้นที่ Local		คนนอกพื้นที่ Non local		จำนวน Number	ร้อยละ %	
				จำนวน Number	ร้อยละ %	จำนวน Number	ร้อยละ %	จำนวน Number	ร้อยละ %			
เหนือ	1,922	14,332,693	100.0	10,612,344	74.0	3,792,200	35.7	6,820,144	64.3	3,720,349	26.0	Northern
กำแพงเพชร	73	282,227	100.0	277,426	98.3	99,816	36.0	177,610	64.0	4,801	1.7	Kamphaeng Phet
เชียงใหม่	284	2,001,365	100.0	1,546,186	77.3	399,023	25.8	1,147,163	74.2	455,179	22.7	Chiang Rai
เชียงใหม่	597	5,781,655	100.0	3,428,610	59.3	1,530,268	44.6	1,898,342	55.4	2,353,045	40.7	Chiang Mai
ตาก	72	535,192	100.0	444,296	83.0	131,688	29.6	312,608	70.4	90,896	17.0	Tak
นครสวรรค์	69	764,585	100.0	731,589	95.7	180,643	24.7	550,946	75.3	32,996	4.3	Nakhon Sawan
น่าน	63	228,413	100.0	222,362	97.3	54,479	24.5	167,883	75.5	6,051	2.7	Nan
พะเยา	40	236,808	100.0	231,717	97.8	77,673	33.5	154,044	66.5	5,091	2.2	Phayao
พิจิตร	24	95,088	100.0	94,968	99.9	76,746	80.8	18,222	19.2	120	0.1	Phichit
พิษณุโลก	95	1,322,654	100.0	1,140,639	86.2	380,510	33.4	760,129	66.6	182,015	13.8	Phisanulok
เพชรบูรณ์	129	614,457	100.0	609,839	99.2	175,085	28.7	434,754	71.3	4,618	0.8	Phetchabun
แพร่	50	345,660	100.0	337,527	97.6	161,534	47.9	175,993	52.1	8,133	2.4	Phrae
แม่ฮ่องสอน	213	495,483	100.0	310,141	62.6	22,879	7.4	287,262	92.6	185,342	37.4	Mae Hong Son
ลำปาง	46	595,322	100.0	559,087	93.9	280,435	50.2	278,652	49.8	36,235	6.1	Lampang
ลำพูน	26	93,894	100.0	83,526	89.0	43,686	52.3	39,840	47.7	10,368	11.0	Lamphun
สุโขทัย	79	502,614	100.0	186,906	37.2	69,656	37.3	117,250	62.7	315,708	62.8	Sukhothai
อุตรดิตถ์	42	277,051	100.0	268,754	97.0	65,179	24.2	203,575	75.8	8,297	3.0	Uttaradit
อุทัยธานี	20	160,225	100.0	138,771	86.6	42,900	30.9	95,871	69.1	21,454	13.4	Uthai Thani

ที่มา : การสำรวจการประกอบกิจการโรงแรมและเกสต์เฮาส์ พ.ศ. 2555 สำนักงานสถิติแห่งชาติ กระทรวงเทคโนโลยีสารสนเทศและการสื่อสาร

Source : The 2012 Hotels and Guest houses survey, National Statistical Office, Ministry of Information and Communication Technology.

ตาราง 8 จำนวนและร้อยละของห้องประชุม/สัมมนา หรือห้องจัดเลี้ยง จำแนกตามขนาดความจุ (คน) และจังหวัด

TABLE 8 NUMBER AND PERCENTAGE OF MEETING/SEMINAR ROOM OR CONFERENCE ROOM BY CAPACITY (PERSONS) AND PROVINCE

จังหวัด	จำนวนโรงแรมและเกสต์เฮาส์ ที่มีห้องประชุม/สัมมนา Number of hotels/guest houses With meeting/ seminar rooms	ขนาดความจุของห้องประชุม/สัมมนา หรือห้องจัดเลี้ยง (คน)/Capacity of meeting/seminar or conference room (persons)														Province
		รวม		1 - 49		50 - 199		200 - 299		300 - 399		400 - 499		≥ 500		
		จำนวน	ร้อยละ	จำนวน	ร้อยละ	จำนวน	ร้อยละ	จำนวน	ร้อยละ	จำนวน	ร้อยละ	จำนวน	ร้อยละ	จำนวน	ร้อยละ	
		Number	%	Number	%	Number	%	Number	%	Number	%	Number	%	Number	%	
เหนือ	418	958	100.0	226	23.6	510	53.2	123	12.8	29	3.0	14	1.5	56	5.9	Northern
กำแพงเพชร	12	30	100.0	9	30.0	18	60.0	-	-	-	-	-	-	3	10.0	Kamphaeng Phet
เชียงใหม่	71	143	100.0	32	22.3	61	42.7	33	23.1	10	7.0	1	0.7	6	4.2	Chiang Rai
เชียงใหม่	156	395	100.0	86	21.8	217	55.0	53	13.4	8	2.0	8	2.0	23	5.8	Chiang Mai
ตาก	13	22	100.0	4	18.2	11	50.0	2	9.1	3	13.6	2	9.1	-	-	Tak
นครสวรรค์	11	30	100.0	3	10.0	19	63.3	4	13.3	1	3.3	-	-	3	10.0	Nakhon Sawan
น่าน	16	25	100.0	10	40.0	7	28.0	3	12.0	2	8.0	-	-	3	12.0	Nan
พะเยา	2	7	100.0	2	28.6	3	42.8	1	14.3	-	-	-	-	1	14.3	Phayao
พิจิตร	4	13	100.0	11	84.6	1	7.7	-	-	-	-	-	-	1	7.7	Phichit
พิษณุโลก	30	90	100.0	25	27.8	46	51.1	8	8.9	2	2.2	3	3.3	6	6.7	Phisanulok
เพชรบูรณ์	35	57	100.0	6	10.5	46	80.7	2	3.5	1	1.8	-	-	2	3.5	Phetchabun
แพร่	4	10	100.0	1	10.0	6	60.0	-	-	-	-	-	-	3	30.0	Phrae
แม่ฮ่องสอน	14	20	100.0	8	40.0	9	45.0	3	15.0	-	-	-	-	-	-	Mae Hong Son
ลำปาง	14	31	100.0	8	25.8	18	58.1	4	12.9	-	-	-	-	1	3.2	Lampang
ลำพูน	3	15	100.0	8	53.3	4	26.7	3	20.0	-	-	-	-	-	-	Lamphun
สุโขทัย	14	32	100.0	5	15.6	22	68.8	3	9.4	1	3.1	-	-	1	3.1	Sukhothai
อุดรดิตถ์	10	15	100.0	5	33.3	9	60.0	-	-	-	-	-	-	1	6.7	Uttaradit
อุทัยธานี	9	23	100.0	3	13.0	13	56.5	4	17.4	1	4.4	-	-	2	8.7	Uthai Thani

ที่มา : การสำรวจการประกอบกิจการโรงแรมและเกสต์เฮาส์ พ.ศ. 2555 สำนักงานสถิติแห่งชาติ กระทรวงเทคโนโลยีสารสนเทศและการสื่อสาร

Source : The 2012 Hotels and Guest houses survey, National Statistical Office, Ministry of Information and Communication Technology

ตาราง 9 จำนวนและร้อยละของโรงแรมและเกสต์เฮาส์ที่มีการจัดประชุม/สัมมนา จำแนกตามจำนวนครั้งของการจัดประชุม/สัมมนา และจังหวัด

TABLE 9 NUMBER AND PERCENTAGE OF HOTELS AND GUEST HOUSES 'S MEETING/SEMINAR ROOMS BY NUMBER OF MEETING/SEMINAR AND PROVINCE

จังหวัด	จำนวนโรงแรมและเกสต์เฮาส์		จำนวนครั้งในการจัดประชุม/สัมมนา										จำนวนการประชุมเฉลี่ยต่อโรงแรมที่มีการจัดการประชุม	Province		
	มีห้องประชุม/สัมมนา		รวม		1 - 9		10 - 39		40 - 69		70 - 99				≥ 100	
	Number of hotels/guest houses	With meeting/seminar rooms	จำนวน	ร้อยละ	จำนวน	ร้อยละ	จำนวน	ร้อยละ	จำนวน	ร้อยละ	จำนวน	ร้อยละ			จำนวน	ร้อยละ
เหนือ	418		372	100.0	104	28.0	114	30.6	80	21.5	5	1.3	69	18.6	94.2	Northern
กำแพงเพชร	12		12	100.0	3	25.0	6	50.0	3	25.0	-	-	-	-	23.0	Kamphaeng Phet
เชียงราย	71		53	100.0	23	43.4	16	30.2	-	-	1	1.9	13	24.5	67.9	Chiang Rai
เชียงใหม่	156		134	100.0	41	30.6	31	23.1	43	32.1	-	-	19	14.2	104.2	Chiang Mai
ตาก	13		10	100.0	5	50.0	-	-	2	20.0	-	-	3	30.0	78.2	Tak
นครสวรรค์	11		11	100.0	-	-	6	54.5	-	-	2	18.2	3	27.3	88.9	Nakhon Sawan
น่าน	16		16	100.0	7	43.8	5	31.2	1	6.3	-	-	3	18.7	66.0	Nan
พะเยา	2		2	100.0	-	-	1	50.0	-	-	-	-	1	50.0	280.0	Phayao
พิจิตร	4		4	100.0	-	-	2	50.0	1	25.0	-	-	1	25.0	45.2	Phichit
พิษณุโลก	30		30	100.0	2	6.7	11	36.6	8	26.7	-	-	9	30.0	272.4	Phisanulok
เพชรบูรณ์	35		35	100.0	-	-	13	37.1	20	57.2	-	-	2	5.7	34.8	Phetchabun
แพร่	4		4	100.0	-	-	4	100.0	-	-	-	-	-	-	18.7	Phrae
แม่ฮ่องสอน	14		14	100.0	8	57.2	3	21.4	-	-	-	-	3	21.4	47.0	Mae Hong Son
ลำปาง	14		14	100.0	2	14.3	8	57.2	-	-	-	-	4	28.5	73.7	Lampang
ลำพูน	3		3	100.0	-	-	-	-	-	-	1	33.3	2	66.7	213.0	Lamphun
สุโขทัย	14		14	100.0	6	42.9	4	28.6	2	14.3	1	7.1	1	7.1	36.9	Sukhothai
อุตรดิตถ์	10		7	100.0	5	71.4	-	-	-	-	-	-	2	28.6	82.8	Uttaradit
อุทัยธานี	9		9	100.0	2	22.2	4	44.4	-	-	-	-	3	33.3	84.8	Uthai Thani

ที่มา : การสำรวจการประกอบกิจการโรงแรมและเกสต์เฮาส์ พ.ศ. 2555 สำนักงานสถิติแห่งชาติ กระทรวงเทคโนโลยีสารสนเทศและการสื่อสาร

Source : The 2012 Hotels and Guest houses survey, National Statistical Office, Ministry of Information and Communication Technology.

ตาราง 10 จำนวนและร้อยละของผู้เข้าร่วมประชุม/สัมมนา ตามจำนวนครั้งของการจัดประชุม/สัมมนา และจังหวัด

TABLE 10 NUMBER AND PERCENTAGE OF PARTICIPANTS/SEMINAR BY TIME OF MEETING/SEMINAR AND PROVINCE

จังหวัด	จำนวนโรงแรมและเกสต์เฮาส์		จำนวนผู้เข้าร่วมประชุม/สัมมนา ตามจำนวนครั้งของการจัดประชุม/สัมมนา Number of participants/ seminar by times of meeting/seminar												จำนวนผู้เข้าร่วมประชุม/สัมมนาเฉลี่ยต่อครั้ง Average number of participants/ seminar per time	Province
	Number of hotels/guest houses		รวม		1 - 9		10 - 39		40 - 69		70 - 99		≥ 100			
	มีห้องประชุม/สัมมนา	การจัดประชุม/สัมมนา	Total	ครั้ง/Time	จำนวน	ร้อยละ	จำนวน	ร้อยละ	จำนวน	ร้อยละ	จำนวน	ร้อยละ	จำนวน	ร้อยละ		
เหนือ	418	372	5,302,921	100.0	40,079	0.8	1,066,261	20.1	189,912	3.6	23,095	0.4	3,983,574	75.1	151.5	Northern
กำแพงเพชร	12	12	16,967	100.0	292	1.7	16,500	97.3	175	1.0	-	-	-	-	62.8	Kamphaeng Phet
เชียงราย	71	53	225,218	100.0	9,130	4.1	38,146	16.9	-	-	7,918	3.5	170,024	75.5	62.5	Chiang Rai
เชียงใหม่	156	134	3,243,822	100.0	19,775	0.6	927,328	28.6	113,051	3.5	-	-	2,183,668	67.3	232.5	Chiang Mai
ตาก	13	10	85,607	100.0	804	0.9	-	-	10,200	11.9	-	-	74,603	87.2	110.0	Tak
นครสวรรค์	11	11	142,952	100.0	-	-	14,416	10.1	-	-	6,285	4.4	122,251	85.5	148.3	Nakhon Sawan
น่าน	16	16	114,429	100.0	1,702	1.5	3,041	2.7	7,500	6.5	-	-	102,186	89.3	107.5	Nan
พะเยา	2	2	13,620	100.0	-	-	480	3.5	-	-	-	-	13,140	96.5	20.3	Phayao
พิจิตร	4	4	6,700	100.0	-	-	660	9.9	1,440	21.5	-	-	4,600	68.6	35.3	Pichit
พิษณุโลก	30	30	1,000,365	100.0	2,435	0.3	7,229	0.7	35,073	3.5	-	-	955,628	95.5	123.3	Phisanulok
เพชรบูรณ์	35	35	32,864	100.0	-	-	13,774	42.0	11,090	33.7	-	-	8,000	24.3	26.9	Phetchabun
แพร่	4	4	15,250	100.0	-	-	15,250	100.0	-	-	-	-	-	-	217.9	Phrae
แม่ฮ่องสอน	14	14	45,855	100.0	1,725	3.8	11,400	24.9	-	-	-	-	32,730	71.3	71.4	Mae Hong Son
ลำปาง	14	14	68,608	100.0	1,440	2.1	6,526	9.5	-	-	-	-	60,642	88.4	67.0	Lampang
ลำพูน	3	3	33,706	100.0	-	-	-	-	-	-	4,000	11.9	29,706	88.1	59.3	Lamphun
สุโขทัย	14	14	58,516	100.0	1,454	2.5	4,398	7.5	11,383	19.4	4,892	8.4	36,389	62.2	109.9	Sukhothai
อุตรดิตถ์	10	7	23,038	100.0	988	4.3	-	-	-	-	-	-	22,050	95.7	39.4	Uttaradit
อุทัยธานี	9	9	175,404	100.0	334	0.2	7,113	4.0	-	-	-	-	167,957	95.8	229.8	Uthai Thani

ที่มา : การสำรวจการประกอบกิจการโรงแรมและเกสต์เฮาส์ พ.ศ. 2555 สำนักงานสถิติแห่งชาติ กระทรวงเทคโนโลยีสารสนเทศและการสื่อสาร

Source : The 2012 Hotels and Guest houses survey, National Statistical Office, Ministry of Information and Communication Technology.

ตาราง 11.1 จำนวนผู้ใช้บริการภัตตาคาร/ห้องอาหารเฉลี่ยต่อวัน จำแนกตามผู้ใช้บริการ และจังหวัด

TABLE 11.1 AVERAGE GUEST PER DAY IN THE RESTAURANT BY TYPE OF GUEST AND PROVINCE

จังหวัด	จำนวนผู้ใช้บริการภัตตาคาร/ห้องอาหารเฉลี่ยต่อวัน Average guest per day in the restaurant					Province
	รวม Total	ชาวไทย Thai		ชาวต่างประเทศ Foreigner		
		จำนวน Number	ร้อยละ %	จำนวน Number	ร้อยละ %	
เหนือ	33,493	21,961	65.6	11,532	34.4	Northern
กำแพงเพชร	338	281	83.1	57	16.9	Kamphaeng Phet
เชียงใหม่	8,404	5,707	67.9	2,697	32.1	Chiang Rai
ตาก	16,006	9,099	56.9	6,907	43.1	Chiang Mai
นครสวรรค์	649	556	85.7	93	14.3	Tak
น่าน	533	493	92.5	40	7.5	Nakhon Sawan
พะเยา	318	272	85.5	46	14.5	Nan
พิจิตร	84	80	95.2	4	4.8	Phayao
พิษณุโลก	402	402	100.0	-	-	Phichit
เพชรบูรณ์	2,053	1,716	83.6	337	16.4	Phisanulok
แพร่	736	708	96.2	28	3.8	Phetchabun
แม่ฮ่องสอน	188	166	88.3	22	11.7	Phrae
ลำปาง	1,083	870	80.3	213	19.7	Mae Hong Son
ลำพูน	819	634	77.4	185	22.6	Lampang
สุโขทัย	552	195	35.3	357	64.7	Lamphun
อุดรดิตถ์	989	522	52.8	467	47.2	Sukhothai
อุทัยธานี	128	118	92.2	10	7.8	Uttaradit
	211	142	67.3	69	32.7	Uthai Thani

ที่มา : การสำรวจการประกอบกิจการโรงแรมและเกสต์เฮาส์ พ.ศ. 2555 สำนักงานสถิติแห่งชาติ กระทรวงเทคโนโลยีสารสนเทศและการสื่อสาร

Source : The 2012 Hotels and Guest houses survey, National Statistical Office, Ministry of Information and Communication Technology.

ตาราง 11.2 จำนวนผู้ใช้บริการสถานบันเทิงเฉลี่ยต่อวัน จำแนกตามผู้ใช้บริการ และจังหวัด

TABLE 11.2 AVERAGE GUEST PER DAY IN THE ENTERTAINMENT VENUE BY TYPE OF GUEST AND PROVINCE

จังหวัด	จำนวนผู้ใช้บริการสถานบันเทิงเฉลี่ยต่อวัน Average guest per day in the entertainment venue					Province
	รวม Total	ชาวไทย Thai		ชาวต่างประเทศ Foreigner		
		จำนวน Number	ร้อยละ %	จำนวน Number	ร้อยละ %	
เหนือ	9,016	6,371	70.7	2,645	29.3	Northern
กำแพงเพชร	-	-	-	-	-	Kamphaeng Phet
เชียงใหม่	3,366	2,500	74.3	866	25.7	Chiang Rai
ตาก	269	231	85.9	38	14.1	Tak
นครสวรรค์	-	-	-	-	-	Nakhon Sawan
น่าน	145	120	82.8	25	17.2	Nan
พะเยา	156	155	99.4	1	0.6	Phayao
พิจิตร	680	680	100.0	-	-	Phichit
พิษณุโลก	702	614	87.5	88	12.5	Phisanulok
เพชรบูรณ์	200	182	91.0	18	9.0	Phetchabun
แพร่	88	79	89.8	9	10.2	Phrae
แม่ฮ่องสอน	1,086	705	64.9	381	35.1	Mae Hong Son
ลำปาง	-	-	-	-	-	Lampang
ลำพูน	7	7	100.0	-	-	Lamphun
สุโขทัย	57	55	96.5	2	3.5	Sukhothai
อุตรดิตถ์	180	162	90.0	18	10.0	Uttaradit
อุทัยธานี	-	-	-	-	-	Uthai Thani

ที่มา : การสำรวจการประกอบกิจการโรงแรมและเกสต์เฮาส์ พ.ศ. 2555 สำนักงานสถิติแห่งชาติ กระทรวงเทคโนโลยีสารสนเทศและการสื่อสาร

Source : The 2012 Hotels and Guest houses survey, National Statistical Office, Ministry of Information and Communication Technology.

ตาราง 11.3 จำนวนผู้ใช้บริการร้านขายของที่ระลึกเฉลี่ยต่อวัน จำแนกตามผู้ใช้บริการ และจังหวัด

TABLE 11.3 AVERAGE GUEST PER DAY IN THE SOUVENIR SHOP BY TYPE OF GUEST AND PROVINCE

จังหวัด	จำนวนผู้ใช้บริการร้านขายของที่ระลึกเฉลี่ยต่อวัน Average guest per day in the souvenir shop					Province
	รวม Total	ชาวไทย Thai		ชาวต่างประเทศ Foreigner		
		จำนวน Number	ร้อยละ %	จำนวน Number	ร้อยละ %	
เหนือ	2,404	920	38.3	1,484	61.7	Northern
กำแพงเพชร	-	-	-	-	-	Kamphaeng Phet
เชียงใหม่	881	481	54.6	400	45.4	Chiang Rai
เชียงใหม่	1,111	125	11.3	986	88.7	Chiang Mai
ตาก	-	-	-	-	-	Tak
นครสวรรค์	-	-	-	-	-	Nakhon Sawan
น่าน	104	79	76.0	25	24.0	Nan
พะเยา	-	-	-	-	-	Phayao
พิจิตร	-	-	-	-	-	Phichit
พิษณุโลก	142	120	84.5	22	15.5	Phisanulok
เพชรบูรณ์	28	28	100.0	-	-	Phetchabun
แพร่	38	30	78.9	8	21.1	Phrae
แม่ฮ่องสอน	-	-	-	-	-	Mae Hong Son
ลำปาง	59	30	50.8	29	49.2	Lampang
ลำพูน	12	9	75.0	3	25.0	Lamphun
สุโขทัย	2	1	50.0	1	50.0	Sukhothai
อุดรดิตถ์	-	-	-	-	-	Uttaradit
อุทัยธานี	27	17	63.0	10	37.0	Uthai Thani

ที่มา : การสำรวจการประกอบกิจการโรงแรมและเกสต์เฮาส์ พ.ศ. 2555 สำนักงานสถิติแห่งชาติ กระทรวงเทคโนโลยีสารสนเทศและการสื่อสาร

Source : The 2012 Hotels and Guest houses survey, National Statistical Office, Ministry of Information and Communication Technology.

ตาราง 12 จำนวนและร้อยละของโรงแรมและเกสต์เฮาส์ จำแนกตามการมีสิ่งอำนวยความสะดวกบริการ ประเภทของสิ่งอำนวยความสะดวก และจังหวัด

TABLE 12 NUMBER AND PERCENTAGE OF HOTELS AND GUEST HOUSES BY TYPE OF FACILITIES AND PROVINCE

จังหวัด	รวม		ไม่มีบริการ		มีบริการ		ประเภทสิ่งอำนวยความสะดวก Types of facilities										Province
	Total		สิ่งอำนวยความสะดวก		สิ่งอำนวยความสะดวก		ศูนย์สุขภาพ		สระว่ายน้ำ		สปา		อินเทอร์เน็ต		บริการทางการสื่อสาร		
			No facilities		Facilities		Health center/fitness		Swimming pool		Spa		Internet		Postal service		
	จำนวน	ร้อยละ	จำนวน	ร้อยละ	จำนวน	ร้อยละ	จำนวน	ร้อยละ	จำนวน	ร้อยละ	จำนวน	ร้อยละ	จำนวน	ร้อยละ	จำนวน	ร้อยละ	
	Number	%	Number	%	Number	%	Number	%	Number	%	Number	%	Number	%	Number	%	
เหนือ	1,922	100.0	858	44.6	1,064	55.4	59	5.5	285	26.8	97	9.1	1,009	94.8	340	32.0	Northern
กำแพงเพชร	73	100.0	32	43.8	41	56.2	3	7.3	-	-	3	7.3	38	92.7	15	36.6	Kamphaeng Phet
เชียงใหม่	284	100.0	67	23.6	217	76.4	13	6.0	57	26.3	22	10.1	204	94.0	84	38.7	Chiang Rai
เชียงใหม่	597	100.0	254	42.5	343	57.5	37	10.8	161	46.9	55	16.0	343	100.0	100	29.2	Chiang Mai
ตาก	72	100.0	38	52.8	34	47.2	2	5.9	3	8.8	2	5.9	32	94.1	13	38.2	Tak
นครสวรรค์	69	100.0	27	39.1	42	60.9	-	-	5	11.9	1	2.4	41	97.6	21	50.0	Nakhon Sawan
น่าน	63	100.0	14	22.2	49	77.8	1	2.0	5	10.2	-	-	38	77.6	23	46.9	Nan
พะเยา	40	100.0	17	42.5	23	57.5	-	-	1	4.3	-	-	22	95.7	2	8.7	Phayao
พิจิตร	24	100.0	20	83.3	4	16.7	-	-	1	25.0	-	-	2	50.0	2	50.0	Phichit
พิษณุโลก	95	100.0	33	34.7	62	65.3	1	1.6	8	12.9	3	4.8	60	96.8	10	16.1	Phisanulok
เพชรบูรณ์	129	100.0	84	65.1	45	34.9	-	-	2	4.4	2	4.4	43	95.6	19	42.2	Phetchabun
แพร่	50	100.0	35	70.0	15	30.0	-	-	1	6.7	-	-	15	100.0	5	33.3	Phrae
แม่ฮ่องสอน	213	100.0	153	71.8	60	28.2	-	-	14	23.3	-	-	49	81.7	23	38.3	Mae Hong Son
ลำปาง	46	100.0	21	45.7	25	54.3	-	-	2	8.0	1	4.0	25	100.0	9	36.0	Lampang
ลำพูน	26	100.0	12	46.2	14	53.8	1	7.1	5	35.7	1	7.1	11	78.6	3	21.4	Lamphun
สุโขทัย	79	100.0	20	25.3	59	74.7	-	-	15	25.4	4	6.8	55	93.2	5	8.5	Sukhothai
อุดรดิตถ์	42	100.0	21	50.0	21	50.0	1	4.8	1	4.8	-	-	21	100.0	5	23.8	Uttaradit
อุทัยธานี	20	100.0	10	50.0	10	50.0	-	-	4	40.0	3	30.0	10	100.0	1	10.0	Uthai Thani

หมายเหตุ : โรงแรมและเกสต์เฮาส์ 1 แห่ง สามารถตอบได้มากกว่า 1 คำตอบ

Note : A hotel/guest house can respond more than one choice

ที่มา : การสำรวจการประกอบกิจการโรงแรมและเกสต์เฮาส์ พ.ศ. 2555 สำนักงานสถิติแห่งชาติ กระทรวงเทคโนโลยีสารสนเทศและการสื่อสาร

Source : The 2012 Hotels and Guest houses survey, National Statistical Office, Ministry of Information and Communication Technology.

ตาราง 13 จำนวนคนทำงานในโรงแรมและเกสต์เฮาส์ จำแนกตามลักษณะการจ้างงาน เพศ และจังหวัด

TABLE 13 NUMBER OF PERSONS ENGAGED IN HOTELS AND GUEST HOUSES BY WORK STATUS, SEX AND PROVINCE

จังหวัด	รวม			คนทำงานโดยไม่ได้รับ			ลูกจ้าง Employees															Province
	Total			ค่าจ้าง เงินเดือน			รวม			ระดับผู้บริหาร			รองหัวหน้าฝ่ายและผู้ช่วย			พนักงานผู้ใช้เทคนิค			พนักงานที่ไม่ต้องใช้เทคนิค			
				Unpaid workers			Total			Management			หัวหน้าฝ่ายต่าง ๆ			ระดับกลาง			Unskilled staff			
										Deputy and assistant chiet			Intermediate skilled staff									
	รวม	ชาย	หญิง	รวม	ชาย	หญิง	รวม	ชาย	หญิง	รวม	ชาย	หญิง	รวม	ชาย	หญิง	รวม	ชาย	หญิง	รวม	ชาย	หญิง	
	Total	Male	Female	Total	Male	Female	Total	Male	Female	Total	Male	Female	Total	Male	Female	Total	Male	Female	Total	Male	Female	
เหนือ	35,187	15,327	19,860	2,306	1,149	1,157	32,881	14,178	18,703	1,835	880	955	2,864	1,376	1,488	10,878	4,873	6,005	17,304	7,049	10,255	Northern
กำแพงเพชร	699	233	466	111	53	58	588	180	408	12	3	9	18	12	6	142	45	97	417	121	296	Kamphaeng Phet
เชียงราย	5,431	2,544	2,887	339	147	192	5,092	2,397	2,695	324	190	134	258	133	125	1,339	643	697	3,170	1,431	1,739	Chiang Rai
เชียงใหม่	16,449	7,518	8,931	497	296	201	15,952	7,222	8,730	938	407	531	1,707	896	811	6,372	2,944	3,428	6,935	2,974	3,961	Chiang Mai
ตาก	1,079	469	610	80	45	35	999	424	575	46	22	24	43	13	30	206	99	107	705	290	414	Tak
นครสวรรค์	1,036	414	622	100	54	47	936	360	575	61	27	34	53	14	39	182	63	119	639	256	383	Nakhon Sawan
น่าน	521	206	315	100	46	54	421	160	261	14	8	7	23	11	12	124	59	65	260	82	178	Nan
พะเยา	330	144	186	77	40	37	253	104	148	34	16	18	85	38	47	22	4	18	112	46	66	Phayao
พิจิตร	231	78	153	35	17	17	196	60	136	2	2	-	5	2	3	18	4	14	170	52	118	Phichit
พิษณุโลก	2,487	941	1,546	117	51	66	2,370	890	1,480	155	72	84	234	82	153	962	367	596	1,018	370	648	Phisanulok
เพชรบูรณ์	1,869	807	1,062	152	75	77	1,717	732	985	45	35	9	63	20	44	186	84	102	1,423	593	830	Phetchabun
แพร่	528	210	318	83	38	45	445	173	273	25	13	13	26	10	16	125	56	69	269	94	175	Phrae
แม่ฮ่องสอน	1,509	624	885	313	153	159	1,196	470	726	34	11	23	107	46	61	227	107	120	829	307	522	Mae Hong Son
ลำปาง	856	337	519	66	31	36	790	306	484	44	25	20	42	15	28	217	83	134	486	184	303	Lampang
ลำพูน	293	132	161	32	22	10	261	110	151	20	6	13	25	12	13	93	48	45	123	43	80	Lamphun
สุโขทัย	960	331	629	105	41	65	855	291	564	55	32	23	73	29	45	277	114	163	450	117	333	Sukhothai
อุตรดิตถ์	647	228	419	71	23	49	576	205	371	14	6	8	88	39	49	299	116	182	175	44	131	Uttaradit
อุทัยธานี	262	112	150	28	18	10	234	94	141	13	6	6	12	5	7	87	38	49	123	44	78	Uthai Thani

ที่มา : การสำรวจการประกอบกิจการโรงแรมและเกสต์เฮาส์ พ.ศ. 2555 สำนักงานสถิติแห่งชาติ กระทรวงเทคโนโลยีสารสนเทศและการสื่อสาร

Source : The 2012 Hotels and Guest houses survey, National Statistical Office, Ministry of Information and Communication Technology.

ตาราง 14 จำนวนคนทำงาน จำนวนห้องพักและจำนวนคนทำงานเฉลี่ยต่อห้องพัก จำแนกตามจังหวัด

TABLE 14 NUMBER OF PERSONS ENGAGED, NUMBER OF ROOMS AND AVERAGE PERSONS ENGAGED PER ROOM BY PROVINCE

จังหวัด	จำนวนโรงแรม/ เกสต์เฮาส์ Number of hotels/guest houses	จำนวนคนทำงาน Number of persons engaged (คน : person)	จำนวนห้องพัก Number of rooms (ห้อง : room)	จำนวนคนทำงาน เฉลี่ยต่อห้องพัก Average persons engaged per room (คน : person)	Province
เหนือ	1,922	35,187	72,186	0.5	Northern
กำแพงเพชร	73	699	2,080	0.3	Kamphaeng Phet
เชียงราย	284	5,431	11,571	0.5	Chiang Rai
เชียงใหม่	597	16,449	30,636	0.5	Chiang Mai
ตาก	72	1,079	2,605	0.4	Tak
นครสวรรค์	69	1,036	2,764	0.4	Nakhon Sawan
น่าน	63	521	1,532	0.3	Nan
พะเยา	40	330	903	0.4	Phayao
พิจิตร	24	231	507	0.5	Phichit
พิษณุโลก	95	2,487	4,862	0.5	Phisanulok
เพชรบูรณ์	129	1,869	3,502	0.5	Phetchabun
แพร่	50	528	1,269	0.4	Phrae
แม่ฮ่องสอน	213	1,509	3,118	0.5	Mae Hong Son
ลำปาง	46	856	1,863	0.5	Lampang
ลำพูน	26	293	586	0.5	Lamphun
สุโขทัย	79	960	2,102	0.5	Sukhothai
อุตรดิตถ์	42	647	1,190	0.5	Uttaradit
อุทัยธานี	20	262	1,096	0.2	Uthai Thani

ที่มา : การสำรวจการประกอบกิจการโรงแรมและเกสต์เฮาส์ พ.ศ. 2555 สำนักงานสถิติแห่งชาติ กระทรวงเทคโนโลยีสารสนเทศและการสื่อสาร

Source : The 2012 Hotels and Guest houses survey, National Statistical Office, Ministry of Information and Communication Technology.

ตาราง 15 ค่าตอบแทนแรงงานในปี 2554 จำแนกตามจังหวัด

TABLE 15 REMUNERATION IN 2011 BY PROVINCE

(พันบาท : In Thousand Baht)

จังหวัด	จำนวน โรงแรม/ เกสต์เฮาส์ Number of hotels/ guest houses	จำนวน คนทำงาน Number of persons engaged	จำนวนลูกจ้าง Number of employees	รวม Total	ค่าจ้าง เงินเดือน Wages/ salaries	ค่าล่วงเวลา โบนัส เงินค่าครองชีพ ฯลฯ Overtime, bonus and allowance etc.	สวัสดิการและผลประโยชน์ตอบแทน Fringe benefits		เงินสมทบ กองทุน เงินทดแทน Compensation fund	เงินสมทบ กองทุนการ ประกันสังคม Social security fund	ค่าใช้จ่ายด้าน บุคลากรอื่น ๆ Other personnel expenses	Province
							ค่ารักษาพยาบาล Medical care	อื่น ๆ Others				
เหนือ	1,922	35,187	32,881	3,613,350.9	2,996,359.5	201,777.3	91,811.1	142,889.7	45,739.7	130,557.8	4,215.8	Northern
กำแพงเพชร	73	699	588	47,348.2	43,346.7	420.9	51.9	1,108.2	44.9	2,319.6	56.0	Kamphaeng Phet
เชียงใหม่	284	5,431	5,092	623,443.1	523,113.3	42,072.1	3,427.0	27,735.3	1,867.7	25,213.9	13.8	Chiang Rai
เชียงใหม่	597	16,449	15,952	2,097,420.7	1,674,340.7	128,613.8	87,705.4	94,841.7	41,145.0	70,533.0	241.1	Chiang Mai
ตาก	72	1,079	999	65,511.2	54,385.9	4,522.7	13.1	2,979.9	1,139.3	2,470.3	-	Tak
นครสวรรค์	69	1,036	936	72,152.8	67,989.4	654.8	28.5	279.2	27.6	3,173.3	-	Nakhon Sawan
น่าน	63	521	421	29,001.9	25,668.9	865.1	150.4	1,077.7	-	1,239.8	-	Nan
พะเยา	40	330	253	19,825.7	18,979.0	74.8	-	15.6	14.4	741.9	-	Phayao
พิจิตร	24	231	196	11,429.8	11,247.9	13.2	-	-	-	168.7	-	Phichit
พิษณุโลก	95	2,487	2,370	202,310.3	182,549.5	6,076.2	187.7	5,042.5	-	8,375.0	79.4	Phisanulok
เพชรบูรณ์	129	1,869	1,717	66,328.3	61,943.1	1,438.5	-	-	0.1	2,237.1	709.5	Phetchabun
แพร่	50	528	445	26,644.4	24,770.8	162.4	-	301.6	60.3	1,319.3	30.0	Phrae
แม่ฮ่องสอน	213	1,509	1,196	117,067.1	100,227.8	4,448.6	38.3	4,293.5	975.6	4,734.3	2,349.0	Mae Hong Son
ลำปาง	46	856	790	55,384.1	49,911.5	1,521.6	22.9	1,529.4	-	1,805.6	593.1	Lampang
ลำพูน	26	293	261	28,367.0	22,372.8	2,928.9	-	2,140.3	6.7	918.3	-	Lamphun
สุโขทัย	79	960	855	77,824.0	65,880.8	7,341.0	78.8	1,476.9	418.4	2,501.5	126.6	Sukhothai
อุดรดิตถ์	42	647	576	57,630.9	54,810.3	439.4	6.7	54.4	-	2,318.8	1.3	Uttaradit
อุทัยธานี	20	262	234	15,661.4	14,821.1	183.3	100.4	13.5	39.7	487.4	16.0	Uthai Thani

ที่มา : การสำรวจการประกอบกิจการโรงแรมและเกสต์เฮาส์ พ.ศ. 2555 สำนักงานสถิติแห่งชาติ กระทรวงเทคโนโลยีสารสนเทศและการสื่อสาร

Source : The 2012 Hotels and Guest houses survey, National Statistical Office, Ministry of Information and Communication Technology.

ตาราง 16 ค่าใช้จ่ายในการดำเนินงานของโรงแรมและเกสต์เฮาส์ในปี 2554 จำแนกตามจังหวัด

TABLE 16 OPERATING EXPENSES OF HOTELS AND GUEST HOUSES IN 2011 BY PROVINCE

(พันบาท : In Thousand Baht)

ค่าใช้จ่ายในการดำเนินงาน	จำนวนเงิน Amount	ร้อยละ %	Operating expenses
กำแพงเพชร	107,759.1	100.0	Kamphaeng Phet
ค่าซื้อสินค้าประเภทอาหารและเครื่องดื่ม	28,144.8	26.1	Food and beverages
ค่าไฟฟ้า	25,478.4	23.6	Electricity
ค่าน้ำประปา	2,476.0	2.3	Water supply
ค่าก๊าซ	1,189.6	1.1	Gas
ค่าน้ำมันเชื้อเพลิง	1,057.1	1.0	Fuels
ค่าไปรษณีย์ ค่าโทรศัพท์ ค่าโทรสาร	896.3	0.8	Postal telegraph, telephone, facsimile
ค่าเครื่องเขียน แบบพิมพ์ หนังสือพิมพ์ และวัสดุสิ้นเปลือง	1,571.5	1.5	Stationery and wastage materials
ค่าทำบัญชี ค่าปรึกษา ค่าทนายความ ค่าตรวจสอบบัญชี	299.8	0.3	Accountancy and consulting services
ค่าใช้จ่ายในการฝึกอบรม ค่าวิจัยวางแผนและพัฒนา ค่าจ้างผู้เชี่ยวชาญต่างประเทศ	47.7	-	Cost of training, research, planning development and foreigner consultant
ค่าโฆษณา	742.7	0.7	Advertising
ค่าเบี้ยประกันภัย	550.4	0.5	Insurance premium
ค่าใช้จ่ายเกี่ยวกับการใช้บริการอินเทอร์เน็ต	428.6	0.4	Internet services
ค่าใช้จ่ายเกี่ยวกับการบำรุงรักษาอุปกรณ์คอมพิวเตอร์	114.7	0.1	Repair and maintenance of computer accessories
ค่านายหน้า	-	-	Commission paid
ค่ารับรอง	887.8	0.8	Entertainment
- ค่าอาหารและเครื่องดื่ม	810.8	91.3	- Meal and beverage
- ค่ากิจกรรมเพื่อความบันเทิง นันทนาการ เช่นกีฬาต่างๆ	-	-	- Recreational
- ค่าที่พัก	77.0	8.7	- Lodging
ค่าพาหนะและค่าที่พักที่ใช้เฉพาะเพื่อกิจการ	-	-	Transportation
ค่าธรรมเนียมใบอนุญาต	182.5	0.2	Permission fee
ค่าบำรุงการกุศล	490.6	0.5	Charity
ค่าซ่อมแซมสิ่งก่อสร้าง ยานพาหนะ เครื่องจักรและเครื่องมือ ฯลฯ	3,286.0	3.0	Repairing and maintenance of fixed assets
ค่าเช่าอาคาร อาคารพร้อมที่ดิน ยานพาหนะ เครื่องจักรและเครื่องมือ ฯลฯ	72.3	0.1	Rent on building, vehicles, machinery etc.
ค่าเช่าที่ดิน	-	-	Rent on land
ขาดทุนจากการเปลี่ยนแปลงอัตราแลกเปลี่ยน	-	-	Loss of currency exchange
ค่าดอกเบี้ยจ่าย	7,540.6	7.0	Interest paid
หนี้สูญ	29.2	-	Bad debts
ค่าเครื่องใช้ที่ทำด้วยผ้า	594.3	0.6	Fabric expenses
ค่าผลิตภัณฑ์ทำความสะอาดต่าง ๆ	1,294.6	1.2	Sanitary products
อื่นๆ	30,383.4	28.2	Others

TABLE 16 OPERATING EXPENSES OF HOTELS AND GUEST HOUSES IN 2011 BY PROVINCE (Cont'd)

(พันบาท : In Thousand Baht)

ค่าใช้จ่ายในการดำเนินงาน	จำนวนเงิน Amount	ร้อยละ %	Operating expenses
ตาก	114,931.5	100.0	Tak
ค่าซื้อสินค้าประเภทอาหารและเครื่องดื่ม	34,103.5	29.7	Food and beverages
ค่าไฟฟ้า	30,507.8	26.5	Electricity
ค่าน้ำประปา	6,753.0	5.9	Water supply
ค่าก๊าซ	1,135.1	1.0	Gas
ค่าน้ำมันเชื้อเพลิง	2,808.7	2.4	Fuels
ค่าไปรษณีย์ ค่าโทรศัพท์ ค่าโทรสาร	973.6	0.9	Postal telegraph, telephone, facsimile
ค่าเครื่องเขียน แบบพิมพ์ หนังสือพิมพ์ และวัสดุสิ้นเปลือง	2,199.8	1.9	Stationery and wastage materials
ค่าทำบัญชี ค่าปรึกษา ค่าทนายความ ค่าตรวจสอบบัญชี	903.7	0.8	Accountancy and consulting services
ค่าใช้จ่ายในการฝึกอบรม ค่าวิจัยวางแผนและพัฒนา ค่าจ้างผู้เชี่ยวชาญต่างประเทศ	30.0	-	Cost of training, research, planning development and foreigner consultant
ค่าโฆษณา	705.5	0.6	Advertising
ค่าเบี้ยประกันภัย	823.9	0.7	Insurance premium
ค่าใช้จ่ายเกี่ยวกับการใช้บริการอินเทอร์เน็ต	429.0	0.4	Internet services
ค่าใช้จ่ายเกี่ยวกับการบำรุงรักษาอุปกรณ์คอมพิวเตอร์	128.6	0.1	Repair and maintenance of computer accessories
ค่านายหน้า	-	-	Commission paid
ค่ารับรอง	2,844.1	2.5	Entertainment
- ค่าอาหารและเครื่องดื่ม	1,884.1	66.2	- Meal and beverage
- ค่ากิจกรรมเพื่อความบันเทิง นันทนาการ เช่นกีฬาต่างๆ	-	-	- Recreational
- ค่าที่พัก	960.0	33.8	- Lodging
ค่าพาหนะและค่าที่พักที่ใช้เฉพาะเพื่อกิจการ	165.2	0.1	Transportation
ค่าธรรมเนียมใบอนุญาต	2,675.4	2.3	Permission fee
ค่าบำรุงการกุศล	376.3	0.3	Charity
ค่าซ่อมแซมสิ่งก่อสร้าง ยานพาหนะ เครื่องจักรและเครื่องมือ ฯลฯ	5,125.7	4.5	Repairing and maintenance of fixed assets
ค่าเช่าอาคาร อาคารพร้อมที่ดิน ยานพาหนะ เครื่องจักรและเครื่องมือ ฯลฯ	2,957.0	2.6	Rent on building, vehicles, machinery etc.
ค่าเช่าที่ดิน	297.0	0.3	Rent on land
ขาดทุนจากการเปลี่ยนแปลงอัตราแลกเปลี่ยน	-	-	Loss of currency exchange
ค่าดอกเบี้ยจ่าย	11,500.8	10.0	Interest paid
หนี้สูญ	26.3	-	Bad debts
ค่าเครื่องใช้ที่ทำด้วยผ้า	4,549.8	4.0	Fabric expenses
ค่าผลิตภัณฑ์ทำความสะอาดต่าง ๆ	2,434.6	2.1	Sanitary products
อื่นๆ	477.1	0.4	Others

ตาราง 16 ค่าใช้จ่ายในการดำเนินงานของโรงแรมและเกสต์เฮาส์ในปี 2554 จำแนกตามจังหวัด (ต่อ)

TABLE 16 OPERATING EXPENSES OF HOTELS AND GUEST HOUSES IN 2011 BY PROVINCE (Cont'd)

(พันบาท : In Thousand Baht)

ค่าใช้จ่ายในการดำเนินงาน	จำนวนเงิน Amount	ร้อยละ %	Operating expenses
นครสวรรค์	155,754.2	100.0	Nakhon Sawan
ค่าซื้อสินค้าประเภทอาหารและเครื่องดื่ม	64,306.8	41.3	Food and beverages
ค่าไฟฟ้า	35,615.7	22.9	Electricity
ค่าน้ำประปา	4,553.2	2.9	Water supply
ค่าก๊าซ	3,168.3	2.0	Gas
ค่าน้ำมันเชื้อเพลิง	1,324.9	0.9	Fuels
ค่าไปรษณีย์ ค่าโทรศัพท์ ค่าโทรสาร	1,146.3	0.8	Postal telegraph, telephone, facsimile
ค่าเครื่องเขียน แบบพิมพ์ หนังสือพิมพ์ และวัสดุสิ้นเปลือง	5,763.4	3.7	Stationery and wastage materials
ค่าทำบัญชี ค่าปรึกษา ค่าทนายความ ค่าตรวจสอบบัญชี	1,800.9	1.2	Accountancy and consulting services
ค่าใช้จ่ายในการฝึกอบรม ค่าวิจัยวางแผนและพัฒนา ค่าจ้างผู้เชี่ยวชาญต่างประเทศ	522.2	0.3	Cost of training, research, planning development and foreigner consultant
ค่าโฆษณา	1,627.2	1.0	Advertising
ค่าเบี้ยประกันภัย	1,471.0	0.9	Insurance premium
ค่าใช้จ่ายเกี่ยวกับการใช้บริการอินเทอร์เน็ต	434.8	0.3	Internet services
ค่าใช้จ่ายเกี่ยวกับการบำรุงรักษาอุปกรณ์คอมพิวเตอร์	536.3	0.3	Repair and maintenance of computer accessories
ค่านายหน้า	23.5	-	Commission paid
ค่ารับรอง	492.1	0.3	Entertainment
- ค่าอาหารและเครื่องดื่ม	338.6	68.8	- Meal and beverage
- ค่ากิจกรรมเพื่อความบันเทิง นันทนาการ เช่นกีฬาต่างๆ	35.6	7.2	- Recreational
- ค่าที่พัก	117.9	24.0	- Lodging
ค่าพาหนะและค่าที่พักที่ใช้เฉพาะเพื่อกิจการ	-	-	Transportation
ค่าธรรมเนียมใบอนุญาต	321.2	0.2	Permission fee
ค่าบำรุงการกุศล	188.4	0.1	Charity
ค่าซ่อมแซมสิ่งก่อสร้าง ยานพาหนะ เครื่องจักรและเครื่องมือ ฯลฯ	5,435.1	3.5	Repairing and maintenance of fixed assets
ค่าเช่าอาคาร อาคารพร้อมที่ดิน ยานพาหนะ เครื่องจักรและเครื่องมือ ฯลฯ	4,213.1	2.7	Rent on building, vehicles, machinery etc.
ค่าเช่าที่ดิน	73.4	0.1	Rent on land
ขาดทุนจากการเปลี่ยนแปลงอัตราแลกเปลี่ยน	-	-	Loss of currency exchange
ค่าดอกเบี้ยจ่าย	5,365.0	3.5	Interest paid
หนี้สูญ	67.2	-	Bad debts
ค่าเครื่องใช้ที่ทำด้วยผ้า	2,518.6	1.6	Fabric expenses
ค่าผลิตภัณฑ์ทำความสะอาดต่าง ๆ	5,727.6	3.7	Sanitary products
อื่นๆ	9,058.0	5.8	Others

ตาราง 16 ค่าใช้จ่ายในการดำเนินงานของโรงแรมและเกสต์เฮาส์ในปี 2554 จำแนกตามจังหวัด (ต่อ)

TABLE 16 OPERATING EXPENSES OF HOTELS AND GUEST HOUSES IN 2011 BY PROVINCE (Cont'd)

(พันบาท : In Thousand Baht)

ค่าใช้จ่ายในการดำเนินงาน	จำนวนเงิน Amount	ร้อยละ %	Operating expenses
น่าน	44,395.9	100.0	Nan
ค่าซื้อสินค้าประเภทอาหารและเครื่องดื่ม	14,731.4	33.2	Food and beverages
ค่าไฟฟ้า	14,097.4	31.8	Electricity
ค่าน้ำประปา	2,696.1	6.1	Water supply
ค่าก๊าซ	708.0	1.6	Gas
ค่าน้ำมันเชื้อเพลิง	765.8	1.7	Fuels
ค่าไปรษณีย์ ค่าโทรศัพท์ ค่าโทรสาร	1,289.9	2.9	Postal telegraph, telephone, facsimile
ค่าเครื่องเขียน แบบพิมพ์ หนังสือพิมพ์ และวัสดุสิ้นเปลือง	1,752.6	4.0	Stationery and wastage materials
ค่าทำบัญชี ค่าปรึกษา ค่าทนายความ ค่าตรวจสอบบัญชี	454.5	1.0	Accountancy and consulting services
ค่าใช้จ่ายในการฝึกอบรม ค่าวิจัยวางแผนและพัฒนา ค่าจ้างผู้เชี่ยวชาญต่างประเทศ	-	-	Cost of training, research, planning development and foreigner consultant
ค่าโฆษณา	566.1	1.3	Advertising
ค่าเบี้ยประกันภัย	783.2	1.8	Insurance premium
ค่าใช้จ่ายเกี่ยวกับการใช้บริการอินเทอร์เน็ต	436.3	1.0	Internet services
ค่าใช้จ่ายเกี่ยวกับการบำรุงรักษาอุปกรณ์คอมพิวเตอร์	98.1	0.2	Repair and maintenance of computer accessories
ค่านายหน้า	-	-	Commission paid
ค่ารับรอง	353.2	0.8	Entertainment
- ค่าอาหารและเครื่องดื่ม	353.2	100.0	- Meal and beverage
- ค่ากิจกรรมเพื่อความบันเทิง นันทนาการ เช่นกีฬาต่างๆ	-	-	- Recreational
- ค่าที่พัก	-	-	- Lodging
ค่าพาหนะและค่าที่พักที่ใช้เฉพาะเพื่อกิจการ	14.4	-	Transportation
ค่าธรรมเนียมใบอนุญาต	286.4	0.6	Permission fee
ค่าบำรุงการกุศล	454.9	1.0	Charity
ค่าซ่อมแซมสิ่งก่อสร้าง ยานพาหนะ เครื่องจักรและเครื่องมือ ฯลฯ	1,131.6	2.5	Repairing and maintenance of fixed assets
ค่าเช่าอาคาร อาคารพร้อมที่ดิน ยานพาหนะ เครื่องจักรและเครื่องมือ ฯลฯ	447.0	1.0	Rent on building, vehicles, machinery etc.
ค่าเช่าที่ดิน	-	-	Rent on land
ขาดทุนจากการเปลี่ยนแปลงอัตราแลกเปลี่ยน	-	-	Loss of currency exchange
ค่าดอกเบี้ยจ่าย	1,892.9	4.3	Interest paid
หนี้สูญ	-	-	Bad debts
ค่าเครื่องใช้ที่ทำด้วยผ้า	304.5	0.7	Fabric expenses
ค่าผลิตภัณฑ์ทำความสะอาดต่าง ๆ	543.7	1.2	Sanitary products
อื่นๆ	587.9	1.3	Others

ตาราง 16 ค่าใช้จ่ายในการดำเนินงานของโรงแรมและเกสต์เฮาส์ในปี 2554 จำแนกตามจังหวัด (ต่อ)

TABLE 16 OPERATING EXPENSES OF HOTELS AND GUEST HOUSES IN 2011 BY PROVINCE (Cont'd)

(พันบาท : In Thousand Baht)

ค่าใช้จ่ายในการดำเนินงาน	จำนวนเงิน Amount	ร้อยละ %	Operating expenses
พะเยา	35,837.7	100.0	Phayao
ค่าซื้อสินค้าประเภทอาหารและเครื่องดื่ม	4,449.4	12.4	Food and beverages
ค่าไฟฟ้า	19,651.2	54.8	Electricity
ค่าน้ำประปา	1,446.4	4.0	Water supply
ค่าก๊าซ	706.8	2.0	Gas
ค่าน้ำมันเชื้อเพลิง	695.2	2.0	Fuels
ค่าไปรษณีย์ ค่าโทรศัพท์ ค่าโทรสาร	431.1	1.2	Postal telegraph, telephone, facsimile
ค่าเครื่องเขียน แบบพิมพ์ หนังสือพิมพ์ และวัสดุสิ้นเปลือง	1,000.7	2.8	Stationery and wastage materials
ค่าทำบัญชี ค่าปรึกษา ค่าทนายความ ค่าตรวจสอบบัญชี	99.6	0.3	Accountancy and consulting services
ค่าใช้จ่ายในการฝึกอบรม ค่าวิจัยวางแผนและพัฒนา ค่าจ้างผู้เชี่ยวชาญต่างประเทศ	12.0	-	Cost of training, research, planning development and foreigner consultant
ค่าโฆษณา	243.3	0.7	Advertising
ค่าเบี้ยประกันภัย	203.6	0.6	Insurance premium
ค่าใช้จ่ายเกี่ยวกับการใช้บริการอินเทอร์เน็ต	204.6	0.6	Internet services
ค่าใช้จ่ายเกี่ยวกับการบำรุงรักษาอุปกรณ์คอมพิวเตอร์	175.3	0.5	Repair and maintenance of computer accessories
ค่านายหน้า	9.6	-	Commission paid
ค่ารับรอง	12.0	-	Entertainment
- ค่าอาหารและเครื่องดื่ม	6.0	50.0	- Meal and beverage
- ค่ากิจกรรมเพื่อความบันเทิง นันทนาการ เช่นกีฬาต่างๆ	3.6	30.0	- Recreational
- ค่าที่พัก	2.4	20.0	- Lodging
ค่าพาหนะและค่าที่พักที่ใช้เฉพาะเพื่อกิจการ	24.0	0.1	Transportation
ค่าธรรมเนียมใบอนุญาต	71.7	0.2	Permission fee
ค่าบำรุงการกุศล	96.7	0.3	Charity
ค่าซ่อมแซมสิ่งก่อสร้าง ยานพาหนะ เครื่องจักรและเครื่องมือ ฯลฯ	509.7	1.4	Repairing and maintenance of fixed assets
ค่าเช่าอาคาร อาคารพร้อมที่ดิน ยานพาหนะ เครื่องจักรและเครื่องมือ ฯลฯ	1,689.6	4.7	Rent on building, vehicles, machinery etc.
ค่าเช่าที่ดิน	-	-	Rent on land
ขาดทุนจากการเปลี่ยนแปลงอัตราแลกเปลี่ยน	-	-	Loss of currency exchange
ค่าดอกเบี้ยจ่าย	337.7	0.9	Interest paid
หนี้สูญ	302.4	0.8	Bad debts
ค่าเครื่องใช้ที่ทำด้วยผ้า	378.2	1.1	Fabric expenses
ค่าผลิตภัณฑ์ทำความสะอาดต่าง ๆ	1,144.2	3.2	Sanitary products
อื่นๆ	1,942.7	5.4	Others

TABLE 16 OPERATING EXPENSES OF HOTELS AND GUEST HOUSES IN 2011 BY PROVINCE (Cont'd)

(พันบาท : In Thousand Baht)

ค่าใช้จ่ายในการดำเนินงาน	จำนวนเงิน	ร้อยละ	Operating expenses
	Amount	%	
พิจิตร	30,025.3	100.0	Phichit
ค่าซื้อสินค้าประเภทอาหารและเครื่องดื่ม	15,705.8	52.3	Food and beverages
ค่าไฟฟ้า	6,147.8	20.5	Electricity
ค่าน้ำประปา	430.0	1.4	Water supply
ค่าก๊าซ	-	-	Gas
ค่าน้ำมันเชื้อเพลิง	551.3	1.8	Fuels
ค่าไปรษณีย์ ค่าโทรศัพท์ ค่าโทรสาร	201.4	0.7	Postal telegraph, telephone, facsimile
ค่าเครื่องเขียน แบบพิมพ์ หนังสือพิมพ์ และวัสดุสิ้นเปลือง	53.8	0.2	Stationery and wastage materials
ค่าทำบัญชี ค่าปรึกษา ค่าทนายความ ค่าตรวจสอบบัญชี	20.0	0.1	Accountancy and consulting services
ค่าใช้จ่ายในการฝึกอบรม ค่าวิจัยวางแผนและพัฒนา ค่าจ้างผู้เชี่ยวชาญต่างประเทศ	-	-	Cost of training, research, planning development and foreigner consultant
ค่าโฆษณา	52.8	0.2	Advertising
ค่าเบี้ยประกันภัย	77.5	0.3	Insurance premium
ค่าใช้จ่ายเกี่ยวกับการใช้บริการอินเทอร์เน็ต	73.9	0.2	Internet services
ค่าใช้จ่ายเกี่ยวกับการบำรุงรักษาอุปกรณ์คอมพิวเตอร์	-	-	Repair and maintenance of computer accessories
ค่านายหน้า	-	-	Commission paid
ค่ารับรอง	-	-	Entertainment
- ค่าอาหารและเครื่องดื่ม	-	-	- Meal and beverage
- ค่ากิจกรรมเพื่อความบันเทิง นันทนาการ เช่นกีฬาต่างๆ	-	-	- Recreational
- ค่าที่พัก	-	-	- Lodging
ค่าพาหนะและค่าที่พักที่ใช้เฉพาะเพื่อกิจการ	-	-	Transportation
ค่าธรรมเนียมใบอนุญาต	122.2	0.4	Permission fee
ค่าบำรุงการกุศล	-	-	Charity
ค่าซ่อมแซมสิ่งก่อสร้าง ยานพาหนะ เครื่องจักรและเครื่องมือ ฯลฯ	670.8	2.2	Repairing and maintenance of fixed assets
ค่าเช่าอาคาร อาคารพร้อมที่ดิน ยานพาหนะ เครื่องจักรและเครื่องมือ ฯลฯ	-	-	Rent on building, vehicles, machinery etc.
ค่าเช่าที่ดิน	-	-	Rent on land
ขาดทุนจากการเปลี่ยนแปลงอัตราแลกเปลี่ยน	-	-	Loss of currency exchange
ค่าดอกเบี้ยจ่าย	2,237.7	7.5	Interest paid
หนี้สูญ	-	-	Bad debts
ค่าเครื่องใช้ที่ทำด้วยผ้า	1,121.2	3.7	Fabric expenses
ค่าผลิตภัณฑ์ทำความสะอาดต่าง ๆ	2,528.6	8.4	Sanitary products
อื่นๆ	30.5	0.1	Others

TABLE 16 OPERATING EXPENSES OF HOTELS AND GUEST HOUSES IN 2011 BY PROVINCE (Cont'd)

(พันบาท : In Thousand Baht)

ค่าใช้จ่ายในการดำเนินงาน	จำนวนเงิน Amount	ร้อยละ %	Operating expenses
พิษณุโลก	402,517.0	100.0	Phisanulok
ค่าซื้อสินค้าประเภทอาหารและเครื่องดื่ม	137,702.8	34.2	Food and beverages
ค่าไฟฟ้า	71,583.3	17.8	Electricity
ค่าน้ำประปา	10,532.8	2.6	Water supply
ค่าก๊าซ	6,641.0	1.6	Gas
ค่าน้ำมันเชื้อเพลิง	4,660.2	1.1	Fuels
ค่าไปรษณีย์ ค่าโทรศัพท์ ค่าโทรสาร	2,342.6	0.6	Postal telegraph, telephone, facsimile
ค่าเครื่องเขียน แบบพิมพ์ หนังสือพิมพ์ และวัสดุสิ้นเปลือง	13,723.1	3.4	Stationery and wastage materials
ค่าทำบัญชี ค่าปรึกษา ค่าทนายความ ค่าตรวจสอบบัญชี	1,561.2	0.4	Accountancy and consulting services
ค่าใช้จ่ายในการฝึกอบรม ค่าวิจัยวางแผนและพัฒนา ค่าจ้างผู้เชี่ยวชาญต่างประเทศ	383.1	0.1	Cost of training, research, planning development and foreigner consultant
ค่าโฆษณา	2,440.1	0.6	Advertising
ค่าเบี้ยประกันภัย	3,022.4	0.8	Insurance premium
ค่าใช้จ่ายเกี่ยวกับการใช้บริการอินเทอร์เน็ต	989.5	0.2	Internet services
ค่าใช้จ่ายเกี่ยวกับการบำรุงรักษาอุปกรณ์คอมพิวเตอร์	754.6	0.2	Repair and maintenance of computer accessories
ค่านายหน้า	640.3	0.2	Commission paid
ค่ารับรอง	1,327.9	0.3	Entertainment
- ค่าอาหารและเครื่องดื่ม	1,204.5	90.7	- Meal and beverage
- ค่ากิจกรรมเพื่อความบันเทิง นันทนาการ เช่นกีฬาต่างๆ	2.6	0.2	- Recreational
- ค่าที่พัก	120.8	9.1	- Lodging
ค่าพาหนะและค่าที่พักที่ใช้เฉพาะเพื่อกิจการ	731.8	0.2	Transportation
ค่าธรรมเนียมใบอนุญาต	7,457.8	1.8	Permission fee
ค่าบำรุงการกุศล	297.3	0.1	Charity
ค่าซ่อมแซมสิ่งก่อสร้าง ยานพาหนะ เครื่องจักรและเครื่องมือ ฯลฯ	9,297.6	2.3	Repairing and maintenance of fixed assets
ค่าเช่าอาคาร อาคารพร้อมที่ดิน ยานพาหนะ เครื่องจักรและเครื่องมือ ฯลฯ	253.1	0.1	Rent on building, vehicles, machinery etc.
ค่าเช่าที่ดิน	6,233.6	1.5	Rent on land
ขาดทุนจากการเปลี่ยนแปลงอัตราแลกเปลี่ยน	1,148.5	0.3	Loss of currency exchange
ค่าดอกเบี้ยจ่าย	47,335.9	11.8	Interest paid
หนี้สูญ	1,552.8	0.4	Bad debts
ค่าเครื่องใช้ที่ทำด้วยผ้า	4,266.6	1.1	Fabric expenses
ค่าผลิตภัณฑ์ทำความสะอาดต่าง ๆ	8,019.6	2.0	Sanitary products
อื่นๆ	57,617.5	14.3	Others

ตาราง 16 ค่าใช้จ่ายในการดำเนินงานของโรงแรมและเกสต์เฮาส์ในปี 2554 จำแนกตามจังหวัด (ต่อ)

TABLE 16 OPERATING EXPENSES OF HOTELS AND GUEST HOUSES IN 2011 BY PROVINCE (Cont'd)

(พันบาท : In Thousand Baht)

ค่าใช้จ่ายในการดำเนินงาน	จำนวนเงิน Amount	ร้อยละ %	Operating expenses
ลำปาง	105,152.1	100.0	Lampang
ค่าซื้อสินค้าประเภทอาหารและเครื่องดื่ม	23,951.7	22.8	Food and beverages
ค่าไฟฟ้า	27,330.8	26.0	Electricity
ค่าน้ำประปา	1,859.2	1.8	Water supply
ค่าก๊าซ	1,272.6	1.2	Gas
ค่าน้ำมันเชื้อเพลิง	2,588.0	2.5	Fuels
ค่าไปรษณีย์ ค่าโทรศัพท์ ค่าโทรสาร	1,138.7	1.1	Postal telegraph, telephone, facsimile
ค่าเครื่องเขียน แบบพิมพ์ หนังสือพิมพ์ และวัสดุสิ้นเปลือง	1,934.4	1.8	Stationery and wastage materials
ค่าทำบัญชี ค่าปรึกษา ค่าทนายความ ค่าตรวจสอบบัญชี	1,145.0	1.1	Accountancy and consulting services
ค่าใช้จ่ายในการฝึกอบรม ค่าวิจัยวางแผนและพัฒนา ค่าจ้างผู้เชี่ยวชาญต่างประเทศ	386.3	0.4	Cost of training, research, planning development and foreigner consultant
ค่าโฆษณา	3,039.6	2.9	Advertising
ค่าเบี้ยประกันภัย	1,650.6	1.6	Insurance premium
ค่าใช้จ่ายเกี่ยวกับการใช้บริการอินเทอร์เน็ต	647.6	0.6	Internet services
ค่าใช้จ่ายเกี่ยวกับการบำรุงรักษาอุปกรณ์คอมพิวเตอร์	693.9	0.7	Repair and maintenance of computer accessories
ค่านายหน้า	32.7	-	Commission paid
ค่ารับรอง	761.4	0.7	Entertainment
- ค่าอาหารและเครื่องดื่ม	284.3	37.3	- Meal and beverage
- ค่ากิจกรรมเพื่อความบันเทิง นันทนาการ เช่นกีฬาต่างๆ	22.9	3.0	- Recreational
- ค่าที่พัก	454.2	59.7	- Lodging
ค่าพาหนะและค่าที่พักที่ใช้เฉพาะเพื่อกิจการ	1,041.9	1.0	Transportation
ค่าธรรมเนียมใบอนุญาต	1,046.1	1.0	Permission fee
ค่าบำรุงการกุศล	458.3	0.4	Charity
ค่าซ่อมแซมสิ่งก่อสร้าง ยานพาหนะ เครื่องจักรและเครื่องมือ ฯลฯ	6,165.8	5.8	Repairing and maintenance of fixed assets
ค่าเช่าอาคาร อาคารพร้อมที่ดิน ยานพาหนะ เครื่องจักรและเครื่องมือ ฯลฯ	5,268.3	5.0	Rent on building, vehicles, machinery etc.
ค่าเช่าที่ดิน	-	-	Rent on land
ขาดทุนจากการเปลี่ยนแปลงอัตราแลกเปลี่ยน	-	-	Loss of currency exchange
ค่าดอกเบี้ยจ่าย	13,415.4	12.8	Interest paid
หนี้สูญ	64.1	0.1	Bad debts
ค่าเครื่องใช้ที่ทำด้วยผ้า	458.8	0.4	Fabric expenses
ค่าผลิตภัณฑ์ทำความสะอาดต่าง ๆ	262.2	0.2	Sanitary products
อื่นๆ	8,538.7	8.1	Others

ตาราง 16 ค่าใช้จ่ายในการดำเนินงานของโรงแรมและเกสต์เฮาส์ในปี 2554 จำแนกตามจังหวัด (ต่อ)

TABLE 16 OPERATING EXPENSES OF HOTELS AND GUEST HOUSES IN 2011 BY PROVINCE (Cont'd)

(พันบาท : In Thousand Baht)

ค่าใช้จ่ายในการดำเนินงาน	จำนวนเงิน	ร้อยละ	Operating expenses
	Amount	%	
ลำพูน	54,275.8	100.0	Lamphun
ค่าซื้อสินค้าประเภทอาหารและเครื่องดื่ม	21,077.3	38.8	Food and beverages
ค่าไฟฟ้า	6,877.4	12.7	Electricity
ค่าน้ำประปา	275.4	0.5	Water supply
ค่าก๊าซ	24.0	-	Gas
ค่าน้ำมันเชื้อเพลิง	1,245.8	2.3	Fuels
ค่าไปรษณีย์ ค่าโทรศัพท์ ค่าโทรสาร	579.3	1.1	Postal telegraph, telephone, facsimile
ค่าเครื่องเขียน แบบพิมพ์ หนังสือพิมพ์ และวัสดุสิ้นเปลือง	890.1	1.6	Stationery and wastage materials
ค่าทำบัญชี ค่าปรึกษา ค่าทนายความ ค่าตรวจสอบบัญชี	421.3	0.8	Accountancy and consulting services
ค่าใช้จ่ายในการฝึกอบรม ค่าวิจัยวางแผนและพัฒนา ค่าจ้างผู้เชี่ยวชาญต่างประเทศ	402.7	0.7	Cost of training, research, planning development and foreigner consultant
ค่าโฆษณา	902.1	1.7	Advertising
ค่าเบี้ยประกันภัย	787.0	1.5	Insurance premium
ค่าใช้จ่ายเกี่ยวกับการใช้บริการอินเทอร์เน็ต	316.4	0.6	Internet services
ค่าใช้จ่ายเกี่ยวกับการบำรุงรักษาอุปกรณ์คอมพิวเตอร์	154.3	0.3	Repair and maintenance of computer accessories
ค่านายหน้า	64.0	0.1	Commission paid
ค่ารับรอง	510.9	0.9	Entertainment
- ค่าอาหารและเครื่องดื่ม	318.7	62.4	- Meal and beverage
- ค่ากิจกรรมเพื่อความบันเทิง นันทนาการ เช่นกีฬาต่างๆ	153.7	30.1	- Recreational
- ค่าที่พัก	38.5	7.5	- Lodging
ค่าพาหนะและค่าที่พักที่ใช้เฉพาะเพื่อกิจการ	574.9	1.1	Transportation
ค่าธรรมเนียมใบอนุญาต	200.4	0.4	Permission fee
ค่าบำรุงการกุศล	130.7	0.2	Charity
ค่าซ่อมแซมสิ่งก่อสร้าง ยานพาหนะ เครื่องจักรและเครื่องมือ ฯลฯ	7,285.5	13.4	Repairing and maintenance of fixed assets
ค่าเช่าอาคาร อาคารพร้อมที่ดิน ยานพาหนะ เครื่องจักรและเครื่องมือ ฯลฯ	-	-	Rent on building, vehicles, machinery etc.
ค่าเช่าที่ดิน	-	-	Rent on land
ขาดทุนจากการเปลี่ยนแปลงอัตราแลกเปลี่ยน	-	-	Loss of currency exchange
ค่าดอกเบี้ยจ่าย	300.5	0.6	Interest paid
หนี้สูญ	14.8	-	Bad debts
ค่าเครื่องใช้ที่ทำด้วยผ้า	181.5	0.3	Fabric expenses
ค่าผลิตภัณฑ์ทำความสะอาดต่าง ๆ	610.2	1.1	Sanitary products
อื่นๆ	10,449.3	19.3	Others

TABLE 16 OPERATING EXPENSES OF HOTELS AND GUEST HOUSES IN 2011 BY PROVINCE (Cont'd)

(พันบาท : In Thousand Baht)

ค่าใช้จ่ายในการดำเนินงาน	จำนวนเงิน Amount	ร้อยละ %	Operating expenses
สุโขทัย	140,070.7	100.0	Sukhothai
ค่าซื้อสินค้าประเภทอาหารและเครื่องดื่ม	63,750.8	45.5	Food and beverages
ค่าไฟฟ้า	24,131.7	17.2	Electricity
ค่าน้ำประปา	3,072.2	2.2	Water supply
ค่าก๊าซ	1,848.3	1.3	Gas
ค่าน้ำมันเชื้อเพลิง	2,599.2	1.9	Fuels
ค่าไปรษณีย์ ค่าโทรศัพท์ ค่าโทรสาร	1,693.8	1.2	Postal telegraph, telephone, facsimile
ค่าเครื่องเขียน แบบพิมพ์ หนังสือพิมพ์ และวัสดุสิ้นเปลือง	2,188.6	1.6	Stationery and wastage materials
ค่าทำบัญชี ค่าปรึกษา ค่าทนายความ ค่าตรวจสอบบัญชี	530.8	0.4	Accountancy and consulting services
ค่าใช้จ่ายในการฝึกอบรม ค่าวิจัยวางแผนและพัฒนา ค่าจ้างผู้เชี่ยวชาญต่างประเทศ	26.3	-	Cost of training, research, planning development and foreigner consultant
ค่าโฆษณา	1,204.7	0.9	Advertising
ค่าเบี้ยประกันภัย	1,709.1	1.2	Insurance premium
ค่าใช้จ่ายเกี่ยวกับการใช้บริการอินเทอร์เน็ต	706.1	0.5	Internet services
ค่าใช้จ่ายเกี่ยวกับการบำรุงรักษาอุปกรณ์คอมพิวเตอร์	214.2	0.2	Repair and maintenance of computer accessories
ค่านายหน้า	31.2	-	Commission paid
ค่ารับรอง	3,068.8	2.2	Entertainment
- ค่าอาหารและเครื่องดื่ม	2,712.8	88.4	- Meal and beverage
- ค่ากิจกรรมเพื่อความบันเทิง นันทนาการ เช่นกีฬาต่างๆ	13.1	0.4	- Recreational
- ค่าที่พัก	342.9	11.2	- Lodging
ค่าพาหนะและค่าที่พักที่ใช้เฉพาะเพื่อกิจการ	52.5	-	Transportation
ค่าธรรมเนียมใบอนุญาต	1,382.9	1.0	Permission fee
ค่าบำรุงการกุศล	50.6	-	Charity
ค่าซ่อมแซมสิ่งก่อสร้าง ยานพาหนะ เครื่องจักรและเครื่องมือ ฯลฯ	6,086.7	4.3	Repairing and maintenance of fixed assets
ค่าเช่าอาคาร อาคารพร้อมที่ดิน ยานพาหนะ เครื่องจักรและเครื่องมือ ฯลฯ	1,068.0	0.8	Rent on building, vehicles, machinery etc.
ค่าเช่าที่ดิน	1.1	-	Rent on land
ขาดทุนจากการเปลี่ยนแปลงอัตราแลกเปลี่ยน	-	-	Loss of currency exchange
ค่าดอกเบี้ยจ่าย	17,641.8	12.6	Interest paid
หนี้สูญ	21.9	-	Bad debts
ค่าเครื่องใช้ที่ทำด้วยผ้า	1,102.3	0.8	Fabric expenses
ค่าผลิตภัณฑ์ทำความสะอาดต่าง ๆ	1,142.2	0.8	Sanitary products
อื่นๆ	4,744.9	3.4	Others

TABLE 16 OPERATING EXPENSES OF HOTELS AND GUEST HOUSES IN 2011 BY PROVINCE (Cont'd)

(พันบาท : In Thousand Baht)

ค่าใช้จ่ายในการดำเนินงาน	จำนวนเงิน Amount	ร้อยละ %	Operating expenses
อุดรดิตต์	64,324.8	100.0	Uttaradit
ค่าซื้อสินค้าประเภทอาหารและเครื่องดื่ม	12,591.4	19.6	Food and beverages
ค่าไฟฟ้า	25,758.7	40.0	Electricity
ค่าน้ำประปา	2,818.6	4.4	Water supply
ค่าก๊าซ	255.6	0.4	Gas
ค่าน้ำมันเชื้อเพลิง	85.0	0.1	Fuels
ค่าไปรษณีย์ ค่าโทรศัพท์ ค่าโทรสาร	679.4	1.1	Postal telegraph, telephone, facsimile
ค่าเครื่องเขียน แบบพิมพ์ หนังสือพิมพ์ และวัสดุสิ้นเปลือง	2,480.8	3.9	Stationery and wastage materials
ค่าทำบัญชี ค่าปรึกษา ค่าทนายความ ค่าตรวจสอบบัญชี	500.8	0.8	Accountancy and consulting services
ค่าใช้จ่ายในการฝึกอบรม ค่าวิจัยวางแผนและพัฒนา ค่าจ้างผู้เชี่ยวชาญต่างประเทศ	391.4	0.6	Cost of training, research, planning development and foreigner consultant
ค่าโฆษณา	845.8	1.3	Advertising
ค่าเบี้ยประกันภัย	418.6	0.6	Insurance premium
ค่าใช้จ่ายเกี่ยวกับการใช้บริการอินเทอร์เน็ต	357.8	0.6	Internet services
ค่าใช้จ่ายเกี่ยวกับการบำรุงรักษาอุปกรณ์คอมพิวเตอร์	7.1	-	Repair and maintenance of computer accessories
ค่านายหน้า	-	-	Commission paid
ค่ารับรอง	20.3	-	Entertainment
- ค่าอาหารและเครื่องดื่ม	20.3	100.0	- Meal and beverage
- ค่ากิจกรรมเพื่อความบันเทิง นันทนาการ เช่นกีฬาต่างๆ	-	-	- Recreational
- ค่าที่พัก	-	-	- Lodging
ค่าพาหนะและค่าที่พักที่ใช้เฉพาะเพื่อกิจการ	25.3	-	Transportation
ค่าธรรมเนียมใบอนุญาต	146.6	0.2	Permission fee
ค่าบำรุงการกุศล	32.9	0.1	Charity
ค่าซ่อมแซมสิ่งก่อสร้าง ยานพาหนะ เครื่องจักรและเครื่องมือ ฯลฯ	4,838.9	7.5	Repairing and maintenance of fixed assets
ค่าเช่าอาคาร อาคารพร้อมที่ดิน ยานพาหนะ เครื่องจักรและเครื่องมือ ฯลฯ	-	-	Rent on building, vehicles, machinery etc.
ค่าเช่าที่ดิน	-	-	Rent on land
ขาดทุนจากการเปลี่ยนแปลงอัตราแลกเปลี่ยน	-	-	Loss of currency exchange
ค่าดอกเบี้ยจ่าย	2,737.7	4.3	Interest paid
หนี้สูญ	-	-	Bad debts
ค่าเครื่องใช้ที่ทำด้วยผ้า	528.9	0.8	Fabric expenses
ค่าผลิตภัณฑ์ทำความสะอาดต่าง ๆ	208.6	0.3	Sanitary products
อื่นๆ	8,594.6	13.4	Others

TABLE 16 OPERATING EXPENSES OF HOTELS AND GUEST HOUSES IN 2011 BY PROVINCE (Cont'd)

(พันบาท : In Thousand Baht)

ค่าใช้จ่ายในการดำเนินงาน	จำนวนเงิน Amount	ร้อยละ %	Operating expenses
อุทัยธานี	29,174.6	100.0	Uthai Thani
ค่าซื้อสินค้าประเภทอาหารและเครื่องดื่ม	8,135.0	27.9	Food and beverages
ค่าไฟฟ้า	10,642.7	36.5	Electricity
ค่าน้ำประปา	669.6	2.3	Water supply
ค่าก๊าซ	1,311.5	4.5	Gas
ค่าน้ำมันเชื้อเพลิง	432.4	1.5	Fuels
ค่าไปรษณีย์ ค่าโทรศัพท์ ค่าโทรสาร	304.1	1.0	Postal telegraph, telephone, facsimile
ค่าเครื่องเขียน แบบพิมพ์ หนังสือพิมพ์ และวัสดุสิ้นเปลือง	254.3	0.9	Stationery and wastage materials
ค่าทำบัญชี ค่าปรึกษา ค่าทนายความ ค่าตรวจสอบบัญชี	154.8	0.5	Accountancy and consulting services
ค่าใช้จ่ายในการฝึกอบรม ค่าวิจัยวางแผนและพัฒนา ค่าจ้างผู้เชี่ยวชาญต่างประเทศ	-	-	Cost of training, research, planning development and foreigner consultant
ค่าโฆษณา	223.7	0.8	Advertising
ค่าเบี้ยประกันภัย	242.8	0.8	Insurance premium
ค่าใช้จ่ายเกี่ยวกับการใช้บริการอินเทอร์เน็ต	236.0	0.8	Internet services
ค่าใช้จ่ายเกี่ยวกับการบำรุงรักษาอุปกรณ์คอมพิวเตอร์	99.8	0.3	Repair and maintenance of computer accessories
ค่านายหน้า	-	-	Commission paid
ค่ารับรอง	368.3	1.3	Entertainment
- ค่าอาหารและเครื่องดื่ม	368.3	100.0	- Meal and beverage
- ค่ากิจกรรมเพื่อความบันเทิง นันทนาการ เช่นกีฬาต่างๆ	-	-	- Recreational
- ค่าที่พัก	-	-	- Lodging
ค่าพาหนะและค่าที่พักที่ใช้เฉพาะเพื่อกิจการ	16.7	0.1	Transportation
ค่าธรรมเนียมใบอนุญาต	271.5	0.9	Permission fee
ค่าบำรุงการกุศล	85.8	0.3	Charity
ค่าซ่อมแซมสิ่งก่อสร้าง ยานพาหนะ เครื่องจักรและเครื่องมือ ฯลฯ	4,034.2	13.8	Repairing and maintenance of fixed assets
ค่าเช่าอาคาร อาคารพร้อมที่ดิน ยานพาหนะ เครื่องจักรและเครื่องมือ ฯลฯ	150.0	0.5	Rent on building, vehicles, machinery etc.
ค่าเช่าที่ดิน	-	-	Rent on land
ขาดทุนจากการเปลี่ยนแปลงอัตราแลกเปลี่ยน	-	-	Loss of currency exchange
ค่าดอกเบี้ยจ่าย	650.0	2.2	Interest paid
หนี้สูญ	-	-	Bad debts
ค่าเครื่องใช้ที่ทำด้วยผ้า	305.7	1.1	Fabric expenses
ค่าผลิตภัณฑ์ทำความสะอาดต่าง ๆ	544.5	1.9	Sanitary products
อื่นๆ	41.2	0.1	Others

ตาราง 16 ค่าใช้จ่ายในการดำเนินงานของโรงแรมและเกสต์เฮาส์ในปี 2554 จำแนกตามจังหวัด (ต่อ)

TABLE 16 OPERATING EXPENSES OF HOTELS AND GUEST HOUSES IN 2011 BY PROVINCE (Cont'd)

(พันบาท : In Thousand Baht)

ค่าใช้จ่ายในการดำเนินงาน	จำนวนเงิน Amount	ร้อยละ %	Operating expenses
เชียงราย	1,787,605.9	100.0	Chiang Rai
ค่าซื้อสินค้าประเภทอาหารและเครื่องดื่ม	832,968.2	46.6	Food and beverages
ค่าไฟฟ้า	176,155.7	9.9	Electricity
ค่าน้ำประปา	24,626.8	1.4	Water supply
ค่าก๊าซ	13,832.8	0.8	Gas
ค่าน้ำมันเชื้อเพลิง	30,022.5	1.7	Fuels
ค่าไปรษณีย์ ค่าโทรศัพท์ ค่าโทรสาร	13,754.1	0.8	Postal telegraph, telephone, facsimile
ค่าเครื่องเขียน แบบพิมพ์ หนังสือพิมพ์ และวัสดุสิ้นเปลือง	16,312.8	0.9	Stationery and wastage materials
ค่าทำบัญชี ค่าปรึกษา ค่าทนายความ ค่าตรวจสอบบัญชี	7,399.1	0.4	Accountancy and consulting services
ค่าใช้จ่ายในการฝึกอบรม ค่าวิจัยวางแผนและพัฒนา ค่าจ้างผู้เชี่ยวชาญต่างประเทศ	7,083.5	0.4	Cost of training, research, planning development and foreigner consultant
ค่าโฆษณา	13,002.1	0.7	Advertising
ค่าเบี้ยประกันภัย	21,972.9	1.2	Insurance premium
ค่าใช้จ่ายเกี่ยวกับการใช้บริการอินเทอร์เน็ต	5,646.4	0.3	Internet services
ค่าใช้จ่ายเกี่ยวกับการบำรุงรักษาอุปกรณ์คอมพิวเตอร์	7,667.0	0.4	Repair and maintenance of computer accessories
ค่านายหน้า	10,833.0	0.6	Commission paid
ค่ารับรอง	115,329.2	6.4	Entertainment
- ค่าอาหารและเครื่องดื่ม	39,741.0	34.5	- Meal and beverage
- ค่ากิจกรรมเพื่อความบันเทิง นันทนาการ เช่นกีฬาต่างๆ	31,074.0	26.9	- Recreational
- ค่าที่พัก	44,514.2	38.6	- Lodging
ค่าพาหนะและค่าที่พักที่ใช้เฉพาะเพื่อกิจการ	20,205.7	1.1	Transportation
ค่าธรรมเนียมใบอนุญาต	12,552.3	0.7	Permission fee
ค่าบำรุงการกุศล	2,977.7	0.2	Charity
ค่าซ่อมแซมสิ่งก่อสร้าง ยานพาหนะ เครื่องจักรและเครื่องมือ ฯลฯ	63,992.2	3.6	Repairing and maintenance of fixed assets
ค่าเช่าอาคาร อาคารพร้อมที่ดิน ยานพาหนะ เครื่องจักรและเครื่องมือ ฯลฯ	111,446.9	6.2	Rent on building, vehicles, machinery etc.
ค่าเช่าที่ดิน	9,868.0	0.6	Rent on land
ขาดทุนจากการเปลี่ยนแปลงอัตราแลกเปลี่ยน	26.4	-	Loss of currency exchange
ค่าดอกเบี้ยจ่าย	34,998.6	2.0	Interest paid
หนี้สูญ	593.3	-	Bad debts
ค่าเครื่องใช้ที่ทำด้วยผ้า	8,777.2	0.5	Fabric expenses
ค่าผลิตภัณฑ์ทำความสะอาดต่าง ๆ	46,513.8	2.6	Sanitary products
อื่นๆ	179,047.7	10.0	Others

ตาราง 16 ค่าใช้จ่ายในการดำเนินงานของโรงแรมและเกสต์เฮาส์ในปี 2554 จำแนกตามจังหวัด (ต่อ)

TABLE 16 OPERATING EXPENSES OF HOTELS AND GUEST HOUSES IN 2011 BY PROVINCE (Cont'd)

(พันบาท : In Thousand Baht)

ค่าใช้จ่ายในการดำเนินงาน	จำนวนเงิน Amount	ร้อยละ %	Operating expenses
เชียงใหม่	3,959,286.5	100.0	Chiang Mai
ค่าซื้อสินค้าประเภทอาหารและเครื่องดื่ม	1,011,815.4	25.6	Food and beverages
ค่าไฟฟ้า	607,173.2	15.3	Electricity
ค่าน้ำประปา	43,155.3	1.1	Water supply
ค่าก๊าซ	32,594.0	0.8	Gas
ค่าน้ำมันเชื้อเพลิง	113,563.7	2.9	Fuels
ค่าไปรษณีย์ ค่าโทรศัพท์ ค่าโทรสาร	31,731.9	0.8	Postal telegraph, telephone, facsimile
ค่าเครื่องเขียน แบบพิมพ์ หนังสือพิมพ์ และวัสดุสิ้นเปลือง	136,760.9	3.5	Stationery and wastage materials
ค่าทำบัญชี ค่าปรึกษา ค่าทนายความ ค่าตรวจสอบบัญชี	76,356.3	1.9	Accountancy and consulting services
ค่าใช้จ่ายในการฝึกอบรม ค่าวิจัยวางแผนและพัฒนา ค่าจ้างผู้เชี่ยวชาญต่างประเทศ	19,881.8	0.5	Cost of training, research, planning development and foreigner consultant
ค่าโฆษณา	63,073.0	1.6	Advertising
ค่าเบี้ยประกันภัย	23,687.9	0.6	Insurance premium
ค่าใช้จ่ายเกี่ยวกับการใช้บริการอินเทอร์เน็ต	14,457.9	0.4	Internet services
ค่าใช้จ่ายเกี่ยวกับการบำรุงรักษาอุปกรณ์คอมพิวเตอร์	9,835.5	0.2	Repair and maintenance of computer accessories
ค่านายหน้า	69,544.0	1.8	Commission paid
ค่ารับรอง	44,285.3	1.1	Entertainment
- ค่าอาหารและเครื่องดื่ม	19,758.7	44.6	- Meal and beverage
- ค่ากิจกรรมเพื่อความบันเทิง นันทนาการ เช่นกีฬาต่างๆ	8,525.6	19.3	- Recreational
- ค่าที่พัก	16,001.0	36.1	- Lodging
ค่าพาหนะและค่าที่พักที่ใช้เฉพาะเพื่อกิจการ	11,460.2	0.3	Transportation
ค่าธรรมเนียมใบอนุญาต	18,752.9	0.4	Permission fee
ค่าบำรุงการกุศล	4,592.1	0.1	Charity
ค่าซ่อมแซมสิ่งก่อสร้าง ยานพาหนะ เครื่องจักรและเครื่องมือ ฯลฯ	144,913.1	3.6	Repairing and maintenance of fixed assets
ค่าเช่าอาคาร อาคารพร้อมที่ดิน ยานพาหนะ เครื่องจักรและเครื่องมือ ฯลฯ	42,089.4	1.1	Rent on building, vehicles, machinery etc.
ค่าเช่าที่ดิน	35,891.3	0.9	Rent on land
ขาดทุนจากการเปลี่ยนแปลงอัตราแลกเปลี่ยน	-	-	Loss of currency exchange
ค่าดอกเบี้ยจ่าย	294,367.7	7.4	Interest paid
หนี้สูญ	2,585.3	0.1	Bad debts
ค่าเครื่องใช้ที่ทำด้วยผ้า	81,872.6	2.1	Fabric expenses
ค่าผลิตภัณฑ์ทำความสะอาดต่าง ๆ	170,915.1	4.3	Sanitary products
อื่นๆ	853,930.7	21.6	Others

ตาราง 16 ค่าใช้จ่ายในการดำเนินงานของโรงแรมและเกสต์เฮาส์ในปี 2554 จำแนกตามจังหวัด (ต่อ)

TABLE 16 OPERATING EXPENSES OF HOTELS AND GUEST HOUSES IN 2011 BY PROVINCE (Cont'd)

(พันบาท : In Thousand Baht)

ค่าใช้จ่ายในการดำเนินงาน	จำนวนเงิน Amount	ร้อยละ %	Operating expenses
เพชรบูรณ์	82,031.6	100.0	Phetchabun
ค่าซื้อสินค้าประเภทอาหารและเครื่องดื่ม	13,455.7	16.4	Food and beverages
ค่าไฟฟ้า	22,581.3	27.5	Electricity
ค่าน้ำประปา	3,158.3	3.9	Water supply
ค่าก๊าซ	1,071.6	1.3	Gas
ค่าน้ำมันเชื้อเพลิง	5,491.2	6.7	Fuels
ค่าไปรษณีย์ ค่าโทรศัพท์ ค่าโทรสาร	1,274.2	1.6	Postal telegraph, telephone, facsimile
ค่าเครื่องเขียน แบบพิมพ์ หนังสือพิมพ์ และวัสดุสิ้นเปลือง	1,087.8	1.3	Stationery and wastage materials
ค่าทำบัญชี ค่าปรึกษา ค่าทนายความ ค่าตรวจสอบบัญชี	659.4	0.8	Accountancy and consulting services
ค่าใช้จ่ายในการฝึกอบรม ค่าวิจัยวางแผนและพัฒนา ค่าจ้างผู้เชี่ยวชาญต่างประเทศ	-	-	Cost of training, research, planning development and foreigner consultant
ค่าโฆษณา	559.1	0.7	Advertising
ค่าเบี้ยประกันภัย	617.4	0.7	Insurance premium
ค่าใช้จ่ายเกี่ยวกับการใช้บริการอินเทอร์เน็ต	326.6	0.4	Internet services
ค่าใช้จ่ายเกี่ยวกับการบำรุงรักษาอุปกรณ์คอมพิวเตอร์	336.4	0.4	Repair and maintenance of computer accessories
ค่านายหน้า	-	-	Commission paid
ค่ารับรอง	243.9	0.3	Entertainment
- ค่าอาหารและเครื่องดื่ม	138.3	56.7	- Meal and beverage
- ค่ากิจกรรมเพื่อความบันเทิง นันทนาการ เช่นกีฬาต่างๆ	-	-	- Recreational
- ค่าที่พัก	105.6	43.3	- Lodging
ค่าพาหนะและค่าที่พักที่ใช้เฉพาะเพื่อกิจการ	-	-	Transportation
ค่าธรรมเนียมใบอนุญาต	624.6	0.8	Permission fee
ค่าบำรุงการกุศล	1,377.2	1.7	Charity
ค่าซ่อมแซมสิ่งก่อสร้าง ยานพาหนะ เครื่องจักรและเครื่องมือ ฯลฯ	3,092.6	3.7	Repairing and maintenance of fixed assets
ค่าเช่าอาคาร อาคารพร้อมที่ดิน ยานพาหนะ เครื่องจักรและเครื่องมือ ฯลฯ	-	-	Rent on building, vehicles, machinery etc.
ค่าเช่าที่ดิน	-	-	Rent on land
ขาดทุนจากการเปลี่ยนแปลงอัตราแลกเปลี่ยน	-	-	Loss of currency exchange
ค่าดอกเบี้ยจ่าย	4,747.6	5.8	Interest paid
หนี้สูญ	330.0	0.4	Bad debts
ค่าเครื่องใช้ที่ทำด้วยผ้า	3,543.6	4.3	Fabric expenses
ค่าผลิตภัณฑ์ทำความสะอาดต่าง ๆ	4,484.0	5.5	Sanitary products
อื่นๆ	12,969.1	15.8	Others

TABLE 16 OPERATING EXPENSES OF HOTELS AND GUEST HOUSES IN 2011 BY PROVINCE (Cont'd)

(พันบาท : In Thousand Baht)

ค่าใช้จ่ายในการดำเนินงาน	จำนวนเงิน Amount	ร้อยละ %	Operating expenses
แพร่	45,716.1	100.0	Phrae
ค่าซื้อสินค้าประเภทอาหารและเครื่องดื่ม	9,312.4	20.4	Food and beverages
ค่าไฟฟ้า	11,702.5	25.6	Electricity
ค่าน้ำประปา	920.6	2.0	Water supply
ค่าก๊าซ	659.0	1.4	Gas
ค่าน้ำมันเชื้อเพลิง	674.8	1.5	Fuels
ค่าไปรษณีย์ ค่าโทรศัพท์ ค่าโทรสาร	599.3	1.3	Postal telegraph, telephone, facsimile
ค่าเครื่องเขียน แบบพิมพ์ หนังสือพิมพ์ และวัสดุสิ้นเปลือง	1,156.3	2.5	Stationery and wastage materials
ค่าทำบัญชี ค่าปรึกษา ค่าทนายความ ค่าตรวจสอบบัญชี	305.0	0.7	Accountancy and consulting services
ค่าใช้จ่ายในการฝึกอบรม ค่าวิจัยวางแผนและพัฒนา ค่าจ้างผู้เชี่ยวชาญต่างประเทศ	39.6	0.1	Cost of training, research, planning development and foreigner consultant
ค่าโฆษณา	260.3	0.6	Advertising
ค่าเบี้ยประกันภัย	271.5	0.6	Insurance premium
ค่าใช้จ่ายเกี่ยวกับการใช้บริการอินเทอร์เน็ต	193.3	0.4	Internet services
ค่าใช้จ่ายเกี่ยวกับการบำรุงรักษาอุปกรณ์คอมพิวเตอร์	148.7	0.3	Repair and maintenance of computer accessories
ค่านายหน้า	25.0	0.1	Commission paid
ค่ารับรอง	110.8	0.2	Entertainment
- ค่าอาหารและเครื่องดื่ม	40.0	36.1	- Meal and beverage
- ค่ากิจกรรมเพื่อความบันเทิง นันทนาการ เช่นกีฬาต่างๆ	12.5	11.3	- Recreational
- ค่าที่พัก	58.3	52.6	- Lodging
ค่าพาหนะและค่าที่พักที่ใช้เฉพาะเพื่อกิจการ	653.6	1.4	Transportation
ค่าธรรมเนียมใบอนุญาต	100.8	0.2	Permission fee
ค่าบำรุงการกุศล	126.6	0.3	Charity
ค่าซ่อมแซมสิ่งก่อสร้าง ยานพาหนะ เครื่องจักรและเครื่องมือ ฯลฯ	1,489.8	3.3	Repairing and maintenance of fixed assets
ค่าเช่าอาคาร อาคารพร้อมที่ดิน ยานพาหนะ เครื่องจักรและเครื่องมือ ฯลฯ	1,800.0	3.9	Rent on building, vehicles, machinery etc.
ค่าเช่าที่ดิน	-	-	Rent on land
ขาดทุนจากการเปลี่ยนแปลงอัตราแลกเปลี่ยน	-	-	Loss of currency exchange
ค่าดอกเบี้ยจ่าย	12,027.9	26.3	Interest paid
หนี้สูญ	15.0	-	Bad debts
ค่าเครื่องใช้ที่ทำด้วยผ้า	439.6	1.0	Fabric expenses
ค่าผลิตภัณฑ์ทำความสะอาดต่าง ๆ	738.5	1.6	Sanitary products
อื่นๆ	1,945.2	4.3	Others

TABLE 16 OPERATING EXPENSES OF HOTELS AND GUEST HOUSES IN 2011 BY PROVINCE (Cont'd)

(พันบาท : In Thousand Baht)

ค่าใช้จ่ายในการดำเนินงาน	จำนวนเงิน Amount	ร้อยละ %	Operating expenses
แม่ฮ่องสอน	115,397.7	100.0	Mae Hong Son
ค่าซื้อสินค้าประเภทอาหารและเครื่องดื่ม	34,146.9	29.6	Food and beverages
ค่าไฟฟ้า	18,623.4	16.1	Electricity
ค่าน้ำประปา	3,645.3	3.2	Water supply
ค่าก๊าซ	1,634.6	1.4	Gas
ค่าน้ำมันเชื้อเพลิง	4,418.2	3.8	Fuels
ค่าไปรษณีย์ ค่าโทรศัพท์ ค่าโทรสาร	1,801.7	1.5	Postal telegraph, telephone, facsimile
ค่าเครื่องเขียน แบบพิมพ์ หนังสือพิมพ์ และวัสดุสิ้นเปลือง	4,222.3	3.7	Stationery and wastage materials
ค่าทำบัญชี ค่าปรึกษา ค่าทนายความ ค่าตรวจสอบบัญชี	529.3	0.5	Accountancy and consulting services
ค่าใช้จ่ายในการฝึกอบรม ค่าวิจัยวางแผนและพัฒนา ค่าจ้างผู้เชี่ยวชาญต่างประเทศ	320.0	0.3	Cost of training, research, planning development and foreigner consultant
ค่าโฆษณา	1,694.2	1.5	Advertising
ค่าเบี้ยประกันภัย	1,280.0	1.1	Insurance premium
ค่าใช้จ่ายเกี่ยวกับการใช้บริการอินเทอร์เน็ต	1,355.9	1.2	Internet services
ค่าใช้จ่ายเกี่ยวกับการบำรุงรักษาอุปกรณ์คอมพิวเตอร์	595.4	0.5	Repair and maintenance of computer accessories
ค่านายหน้า	928.4	0.8	Commission paid
ค่ารับรอง	418.0	0.4	Entertainment
- ค่าอาหารและเครื่องดื่ม	264.3	63.2	- Meal and beverage
- ค่ากิจกรรมเพื่อความบันเทิง นันทนาการ เช่น กีฬาต่างๆ	19.6	4.7	- Recreational
- ค่าที่พัก	134.1	32.1	- Lodging
ค่าพาหนะและค่าที่พักที่ใช้เฉพาะเพื่อกิจการ	1,711.2	1.5	Transportation
ค่าธรรมเนียมใบอนุญาต	1,393.9	1.2	Permission fee
ค่าบำรุงการกุศล	409.3	0.4	Charity
ค่าซ่อมแซมสิ่งก่อสร้าง ยานพาหนะ เครื่องจักรและเครื่องมือ ฯลฯ	6,223.2	5.4	Repairing and maintenance of fixed assets
ค่าเช่าอาคาร อาคารพร้อมที่ดิน ยานพาหนะ เครื่องจักรและเครื่องมือ ฯลฯ	21,743.3	18.8	Rent on building, vehicles, machinery etc.
ค่าเช่าที่ดิน	2,300.0	2.0	Rent on land
ขาดทุนจากการเปลี่ยนแปลงอัตราแลกเปลี่ยนฯ	6.0	-	Loss of currency exchange
ค่าดอกเบี้ยจ่าย	490.0	0.4	Interest paid
หนี้สูญ	23.0	-	Bad debts
ค่าเครื่องใช้ที่ทำด้วยผ้า	854.4	0.7	Fabric expenses
ค่าผลิตภัณฑ์ทำความสะอาดต่าง ๆ	1,478.8	1.3	Sanitary products
อื่นๆ	3,151.0	2.7	Others

หมายเหตุ : - ไม่มีข้อมูลหรือข้อมูลมีค่าเป็น 0 หรือมีข้อมูลจำนวนเล็กน้อย

Note : - Nil or zero or negligible amount.

ที่มา : การสำรวจการประกอบกิจการโรงแรมและเกสต์เฮาส์ พ.ศ. 2555 สำนักงานสถิติแห่งชาติ กระทรวงเทคโนโลยีสารสนเทศและการสื่อสาร

Source : The 2012 Hotels and Guest houses survey, National Statistical Office, Ministry of Information and Communication Technology.

ตาราง 17 รายรับจากการดำเนินงานกิจการของโรงแรมและเกสต์เฮาส์ในปี 2554 จำแนกตามจังหวัด

TABLE 17 RECEIPTS OF HOTELS AND GUEST HOUSES IN 2011 BY PROVINCE

(พันบาท : In Thousand Baht)

จังหวัด	จำนวนโรงแรม/ เกสต์เฮาส์ Number of hotels/ guest houses	รวม Total	รายรับจากการขายห้องพัก Receipts from guest room sales		รายรับจาก ภัตตาคาร/ ห้องอาหาร Receipts from restaurant	รายรับจาก สถานบันเทิง Receipts from entertainment	รายรับจาก ร้านขายของ ที่ระลึก Receipts from souvenir shop	รายรับจาก การให้เช่าห้อง ประชุม/สัมมนา Receipts from meeting seminar room	รายรับอื่น ๆ Other receipts	Province
			ทั้งสิ้น Total	ทางเว็บไซต์ Online sales						
เหนือ	1,922	17,091,754.7	10,752,565.2	658,398.6	3,574,721.2	1,165,839.6	28,527.3	303,176.2	1,266,925.2	Northern
กำแพงเพชร	73	288,905.6	246,892.1	-	36,413.3	-	-	3,253.1	2,347.1	Kamphaeng Phet
เชียงใหม่	284	3,287,506.1	2,188,360.3	115,508.9	689,095.6	55,182.5	3,492.2	60,395.4	290,980.1	Chiang Rai
เชียงใหม่	597	10,027,955.5	5,968,439.9	504,810.7	2,208,016.2	901,130.4	20,174.7	95,199.7	834,994.6	Chiang Mai
ตาก	72	258,721.3	175,098.6	1,950.6	33,367.1	23,370.8	-	14,198.8	12,686.0	Tak
นครสวรรค์	69	314,926.0	203,373.0	-	77,405.0	21,344.3	-	11,324.1	1,479.6	Nakhon Sawan
น่าน	63	103,462.0	85,310.0	2,384.6	8,743.1	1,847.0	1,688.6	5,797.0	76.3	Nan
พะเยา	40	91,131.5	65,690.2	-	16,200.0	5,280.0	396.5	1,776.0	1,788.8	Phayao
พิจิตร	24	66,032.7	50,127.3	-	5,651.4	8,130.0	-	1,944.0	180.0	Phichit
พิษณุโลก	95	867,167.8	452,552.3	300.0	242,405.9	92,165.6	351.4	50,107.1	29,585.5	Phisanulok
เพชรบูรณ์	129	376,535.5	328,088.2	-	22,698.7	4,424.0	234.6	10,439.6	10,650.4	Phetchabun
แพร่	50	102,962.7	81,004.1	150.0	11,507.7	125.0	243.7	9,750.0	332.2	Phrae
แม่ฮ่องสอน	213	444,970.1	326,581.6	29,858.6	63,634.8	44,300.2	-	6,923.5	3,530.0	Mae Hong Son
ลำปาง	46	193,292.9	153,445.3	2.7	31,556.7	-	509.3	5,042.0	2,739.6	Lampang
ลำพูน	26	114,187.8	61,045.7	-	21,018.7	-	1,252.0	19,498.3	11,373.1	Lamphun
สุโขทัย	79	312,743.2	203,443.4	2,432.5	70,221.3	1,601.1	114.3	3,417.8	33,945.3	Sukhothai
อุตรดิตถ์	42	148,156.8	92,406.0	-	18,576.3	6,938.7	-	1,320.6	28,915.2	Uttaradit
อุทัยธานี	20	93,097.2	70,707.2	1,000.0	18,209.4	-	70.0	2,789.2	1,321.4	Uthai Thani

ที่มา : การสำรวจการประกอบกิจการโรงแรมและเกสต์เฮาส์ พ.ศ. 2555 สำนักงานสถิติแห่งชาติ กระทรวงเทคโนโลยีสารสนเทศและการสื่อสาร

Source : The 2012 Hotels and Guest houses survey, National Statistical Office, Ministry of Information and Communication Technology.

ตาราง 18 มูลค่าสินทรัพย์ถาวรที่เปลี่ยนแปลงระหว่าง มกราคม - ธันวาคม 2554 จำแนกตามจังหวัด

TABLE 18 VALUE OF FIXED ASSETS CHANGED IN JANUARY - DECEMBER 2011 BY PROVINCE

(พันบาท : In Thousand Baht)

จังหวัด	จำนวนโรงแรม/ เกสต์เฮาส์ Number of hotels/ guest houses	มูลค่าสินทรัพย์ ถาวรที่ซื้อหรือ ผลิตขึ้นใช้เอง Value of new or cost producing of fixed assets	มูลค่าสินทรัพย์ ถาวรที่ขาย Value of disposal of fixed assets	ค่าโอนกรรมสิทธิ์ Ownership transfer fee	Province
เหนือ	1,922	1,391,062.4	96,205.7	3,908.0	Northern
กำแพงเพชร	73	20,068.3	-	-	Kamphaeng Phet
เชียงใหม่	284	1,154,213.4	2,544.6	2,642.8	Chiang Rai
เชียงใหม่	597	140,273.9	68,571.7	1,265.2	Chiang Mai
ตาก	72	24,251.9	-	-	Tak
นครสวรรค์	69	18,878.9	124.7	-	Nakhon Sawan
น่าน	63	340.4	-	-	Nan
พะเยา	40	120.0	-	-	Phayao
พิจิตร	24	55.0	-	-	Phichit
พิษณุโลก	95	3,631.8	-	-	Phisanulok
เพชรบูรณ์	129	1,313.8	-	-	Phetchabun
แพร่	50	5,634.6	22,726.3	-	Phrae
แม่ฮ่องสอน	213	-	-	-	Mae Hong Son
ลำปาง	46	3,687.7	-	-	Lampang
ลำพูน	26	5,827.7	2,231.4	-	Lamphun
สุโขทัย	79	403.3	7.0	-	Sukhothai
อุดรดิตถ์	42	12,028.4	-	-	Uttaradit
อุทัยธานี	20	333.3	-	-	Uthai Thani

ที่มา : การสำรวจการประกอบกิจการโรงแรมและเกสต์เฮาส์ พ.ศ. 2555 สำนักงานสถิติแห่งชาติ กระทรวงเทคโนโลยีสารสนเทศและการสื่อสาร

Source : The 2012 Hotels and Guest houses survey, National Statistical Office, Ministry of Information and Communication Technology.

ตาราง 19 มูลค่าตามบัญชีของสินทรัพย์ ณ วันที่ 1 มกราคม 2554 จำแนกตามจังหวัด

TABLE 19 BOOK VALUE OF ASSETS ON JANUARY 1, 2011 BY PROVINCE

(พันบาท In Thousand Baht)

จังหวัด	จำนวน สถาน- ประกอบการ Number of establishments	มูลค่าตามบัญชีของสินทรัพย์ต้นงวด Book value of assets on Jan. 1, 2011																Province
		สินทรัพย์หมุนเวียน Current assets							สินทรัพย์ถาวรสุทธิ Fixed assets							สินทรัพย์อื่น ๆ		
		รวมทั้งสิ้น Total	รวม Total	เงินสด Cash	ลูกหนี้การค้า (สุทธิ) Accounts receivable (net)	สินค้าคงเหลือ (สุทธิ) Storck or inventories (net)	สินทรัพย์ หมุนเวียนอื่นๆ Other current assets	รวม Total	ที่ดิน Land	อาคารและ สิ่งก่อสร้าง Building and construction	เครื่องจักร Machinery	ยานพาหนะ Vehicles	เครื่องใช้ สำนักงาน Office appliances	เครื่องมือ อื่นๆ Equipment	สินทรัพย์ ถาวรอื่น ๆ Other fixed assets	Other assets		
เหนือ	1,922	60,159,798.6	4,950,734.2	1,551,942.7	619,466.4	782,783.0	1,996,542.1	52,890,943.5	23,854,591.0	24,825,701.9	416,070.8	977,292.2	1,704,823.6	870,742.9	241,721.1	2,318,120.9	Northern	
กำแพงเพชร	73	1,174,654.2	34,744.0	18,508.7	176.7	13,409.1	2,649.5	1,136,867.6	580,634.0	458,178.0	515.0	24,631.1	13,468.1	30,799.9	28,641.4	3,042.6	Kamphaeng Phet	
เชียงราย	284	10,428,992.0	899,931.7	298,527.4	204,035.9	338,835.1	58,533.3	9,215,072.4	3,624,538.5	4,822,181.2	122,806.6	250,975.8	266,748.4	111,006.1	16,815.9	313,987.9	Chiang Rai	
เชียงใหม่	597	29,001,033.7	3,337,601.2	829,567.6	382,600.3	344,752.6	1,780,680.7	23,700,541.3	10,986,297.5	10,731,292.6	122,403.7	290,895.9	1,035,141.1	511,190.3	23,320.2	1,962,891.2	Chiang Mai	
ตาก	72	1,200,135.0	31,922.0	18,351.8	3,366.7	5,602.0	4,601.5	1,167,383.6	465,056.1	485,794.9	27,032.9	19,866.1	15,892.4	3,619.7	150,121.6	829.4	Tak	
นครสวรรค์	69	1,205,465.3	38,131.8	26,141.6	6,811.6	1,462.3	3,716.3	1,152,448.0	564,910.6	463,472.7	13,329.5	27,421.2	42,181.8	41,128.4	3.8	14,885.5	Nakhon Sawan	
น่าน	63	960,974.7	26,550.9	25,688.1	35.1	793.3	34.4	932,747.6	437,683.8	422,605.5	19,076.1	18,407.4	25,816.3	9,158.5	-	1,676.2	Nan	
พะเยา	40	412,496.7	8,683.6	6,794.2	-	1,857.8	31.6	403,549.0	116,889.6	262,183.9	720.0	17,434.4	2,577.5	3,143.6	600.0	264.1	Phayao	
พิจิตร	24	193,591.8	12,157.3	10,924.0	-	440.0	793.3	181,328.9	52,910.0	98,195.6	-	9,822.4	2,398.7	18,002.2	-	105.6	Phichit	
พิษณุโลก	95	3,533,000.7	191,715.2	66,889.8	13,883.2	4,143.8	106,798.4	3,325,675.3	1,267,908.7	1,727,396.2	90,438.8	62,075.4	130,372.5	36,981.9	10,501.7	15,610.2	Phisanulok	
เพชรบูรณ์	129	1,091,042.1	44,943.1	24,510.8	828.6	547.7	19,056.0	1,046,099.0	456,384.1	527,460.7	800.0	50,766.8	5,092.0	5,595.4	-	-	Phetchabun	
แพร่	50	602,198.6	7,858.6	6,416.5	-	164.3	1,277.7	593,744.0	176,727.7	384,586.2	1,006.3	8,327.9	20,445.0	2,371.9	279.1	596.0	Phrae	
แม่ฮ่องสอน	213	6,530,519.1	70,924.6	60,807.6	945.1	8,948.6	223.3	6,459,594.4	3,704,217.3	2,516,425.4	3,868.8	133,036.5	70,756.9	28,289.6	3,000.0	-	Mae Hong Son	
ลำปาง	46	946,466.6	35,099.7	29,607.3	2,247.2	3,006.9	238.3	911,238.0	383,121.4	492,702.1	9,707.3	10,640.0	8,672.8	3,182.7	3,211.7	128.9	Lampang	
ลำพูน	26	394,960.7	40,177.6	34,816.9	1,287.9	2,352.0	1,720.7	353,473.3	145,018.4	191,770.8	3,460.6	8,263.8	3,567.6	1,392.0	-	1,309.9	Lamphun	
สุโขทัย	79	1,306,391.4	40,605.1	24,954.2	3,248.0	4,955.3	7,447.6	1,265,193.9	454,503.4	731,034.7	875.0	28,007.0	47,547.9	3,225.9	-	592.4	Sukhothai	
อุตรดิตถ์	42	945,226.8	107,055.7	46,927.1	-	51,397.2	8,731.3	835,970.1	386,855.9	363,288.3	30.4	11,122.2	8,147.8	61,299.8	5,225.6	2,201.0	Uttaradit	
อุทัยธานี	20	232,649.2	22,632.1	22,509.0	-	115.0	8.1	210,017.1	50,933.9	147,133.3	-	5,598.1	5,996.8	355.0	-	-	Uthai Thani	

ตาราง 19 มูลค่าตามบัญชีของสินทรัพย์ ณ วันที่ 31 ธันวาคม 2554 จำแนกตามจังหวัด (ต่อ)

TABLE 19 BOOK VALUE OF ASSETS ON DECEMBER 31, 2011 BY PROVINCE (Cont'd)

(พันบาท In Thousand Baht)

จังหวัด	จำนวน สถาน- ประกอบกร Number of establishments	มูลค่าตามบัญชีของสินทรัพย์ปลายงวด Book value of assets on Dec. 31, 2011															Province
		รวมทั้งสิ้น Total	สินทรัพย์หมุนเวียน Current assets						สินทรัพย์ถาวรสุทธิ Fixed assets						สินทรัพย์อื่น ๆ		
			รวม Total	เงินสด Cash	ลูกหนี้การค้า (สุทธิ) Accounts receivable (net)	สินค้าคงเหลือ (สุทธิ) Storck or inventories (net)	สินทรัพย์ หมุนเวียนอื่นๆ Other current assets	รวม Total	ที่ดิน Land	อาคารและ สิ่งก่อสร้าง Building and construction	เครื่องจักร Machinery	ยานพาหนะ Vehicles	เครื่องใช้ สำนักงาน Office appliances	เครื่องมือ อื่นๆ Equipment อื่นๆ	สินทรัพย์ ถาวรอื่น ๆ Other fixed assets	Other assets	
เหนือ	1,922	63,075,163.4	5,189,823.6	1,575,267.4	680,229.5	551,249.6	2,383,077.0	56,269,991.3	23,501,267.1	28,285,464.3	899,586.3	982,723.4	1,521,522.8	827,781.6	251,645.8	1,615,348.5	Northern
กำแพงเพชร	73	1,145,493.0	29,354.1	15,464.0	474.8	12,662.4	753.0	1,113,189.6	596,668.6	424,661.9	72.7	20,909.3	14,052.9	33,380.1	23,444.1	2,949.2	Kamphaeng Phet
เชียงใหม่	284	10,112,070.3	666,727.7	241,611.6	254,442.6	114,621.2	56,052.2	9,000,547.5	3,673,976.7	4,602,847.0	112,316.4	223,869.9	260,193.2	104,383.5	22,960.9	444,795.1	Chiang Rai
เชียงใหม่	597	34,416,086.4	3,715,294.0	900,606.3	392,593.0	328,003.7	2,094,091.0	29,569,520.2	11,543,898.3	15,642,856.6	625,642.2	369,052.7	882,129.6	478,080.2	27,860.6	1,131,272.1	Chiang Mai
ตาก	72	1,146,650.1	94,346.5	15,882.1	4,690.0	7,527.2	66,247.3	1,051,349.2	361,191.9	461,282.7	25,804.4	19,105.1	22,184.0	4,150.6	157,630.6	954.4	Tak
นครสวรรค์	69	1,170,525.4	33,440.5	23,989.8	7,117.3	938.5	1,394.9	1,124,378.1	565,623.1	448,040.1	10,663.6	23,044.3	38,705.8	38,297.5	3.8	12,706.8	Nakhon Sawan
น่าน	63	929,617.8	25,122.7	24,589.8	35.1	475.2	22.6	902,845.5	441,314.5	395,446.2	19,185.6	15,110.9	23,641.2	8,147.2	-	1,649.6	Nan
พะเยา	40	413,917.0	9,120.0	7,714.4	-	1,383.5	22.2	404,564.4	106,089.6	249,074.7	576.0	43,467.5	2,199.7	2,556.9	600.0	232.6	Phayao
พิจิตร	24	194,431.5	23,158.3	21,925.0	-	440.0	793.3	171,185.2	52,910.0	93,141.1	-	7,953.0	2,179.4	15,001.8	-	88.0	Phichit
พิษณุโลก	95	3,496,098.6	215,059.7	71,912.6	11,651.7	4,778.9	126,716.4	3,265,276.6	1,313,332.3	1,644,342.2	86,653.1	51,762.0	128,459.5	32,314.0	8,413.5	15,762.3	Phisanulok
เพชรบูรณ์	129	1,072,130.4	55,896.7	33,997.0	1,219.0	1,065.6	19,615.0	1,016,233.7	476,091.8	486,107.3	640.0	44,382.4	4,535.9	4,476.3	-	-	Phetchabun
แพร่	50	553,651.4	7,777.9	7,322.9	-	264.6	190.4	544,923.4	177,552.7	338,032.1	825.0	6,807.2	19,359.1	2,068.0	279.1	950.1	Phrae
แม่ฮ่องสอน	213	4,671,736.4	64,957.4	55,175.9	1,407.1	8,335.5	38.8	4,606,779.0	2,745,876.3	1,677,841.3	3,499.8	86,199.7	60,897.3	30,364.7	2,100.0	-	Mae Hong Son
ลำปาง	46	913,218.3	20,273.3	16,379.8	1,441.7	2,262.6	189.2	892,816.2	387,501.2	473,455.2	9,186.6	9,051.4	8,015.6	2,327.8	3,278.3	128.9	Lampang
ลำพูน	26	391,419.2	29,668.1	24,460.6	1,969.8	2,232.3	1,005.3	360,486.4	145,018.4	177,663.0	4,500.6	26,486.6	3,107.7	3,710.0	-	1,264.8	Lamphun
สุโขทัย	79	1,257,514.5	37,956.1	22,203.0	3,187.3	5,765.9	6,799.9	1,218,965.9	469,026.9	686,575.6	-	21,822.0	38,209.8	3,331.6	-	592.4	Sukhothai
อุตรดิตถ์	42	970,306.3	139,661.8	70,172.9	-	60,353.7	9,135.2	828,642.3	391,669.2	349,294.5	20.3	9,304.4	8,371.6	64,907.4	5,074.9	2,002.2	Uttaradit
อุทัยธานี	20	220,296.8	22,008.8	21,859.8	-	138.7	10.4	198,288.0	53,525.6	134,802.8	-	4,395.1	5,280.4	284.0	-	-	Uthai Thani

ที่มา : การสำรวจการประกอบกิจการโรงแรมและเกสต์เฮาส์ พ.ศ. 2555 สำนักงานสถิติแห่งชาติ กระทรวงเทคโนโลยีสารสนเทศและการสื่อสาร

Source : The 2012 Hotels and Guest houses survey, National Statistical Office, Ministry of Information and Communication Technology.

ภาคตะวันออกเฉียงเหนือ

สารบัญตารางสถิติ ภาคตะวันออกเฉียงเหนือ

- | | | |
|-------|------|--|
| ตาราง | 1 | จำนวนและร้อยละของโรงแรมและเกสต์เฮาส์ จำแนกตามจังหวัด |
| ตาราง | 2 | จำนวนและร้อยละของโรงแรมและเกสต์เฮาส์ จำแนกตามรูปแบบการจัดตั้งตามกฎหมาย และจังหวัด |
| ตาราง | 3 | จำนวนและร้อยละของโรงแรมและเกสต์เฮาส์ จำแนกตามระยะเวลาในการดำเนินกิจการ และจังหวัด |
| ตาราง | 4 | จำนวนและร้อยละของโรงแรมและเกสต์เฮาส์ จำแนกตามเงินทุนจดทะเบียน และจังหวัด |
| ตาราง | 5 | จำนวนและร้อยละของห้องพัก จำแนกตามประเภทห้องพัก และจังหวัด |
| ตาราง | 6 | จำนวนและร้อยละของห้องสามัญ จำแนกตามประเภทห้องพัก และจังหวัด |
| ตาราง | 7 | จำนวนและร้อยละของผู้เข้าพักชาวไทยและชาวต่างประเทศ จำแนกตามจังหวัด |
| ตาราง | 8 | จำนวนและร้อยละของห้องประชุม/สัมมนา หรือห้องจัดเลี้ยง
จำแนกตามขนาดความจุ (คน) และจังหวัด |
| ตาราง | 9 | จำนวนและร้อยละของโรงแรมและเกสต์เฮาส์ที่มีการจัดประชุม/สัมมนา
จำแนกตามจำนวนครั้งของการจัดประชุม/สัมมนา และจังหวัด |
| ตาราง | 10 | จำนวนและร้อยละของผู้เข้าร่วมประชุม/สัมมนา ตามจำนวนครั้ง
ของการจัดประชุม/สัมมนา และจังหวัด |
| ตาราง | 11.1 | จำนวนผู้ใช้บริการภัตตาคาร/ห้องอาหารเฉลี่ยต่อวัน จำแนกตามผู้ใช้บริการ
และจังหวัด |
| ตาราง | 11.2 | จำนวนผู้ใช้บริการสถานบันเทิงเฉลี่ยต่อวัน จำแนกตามผู้ใช้บริการ และจังหวัด |
| ตาราง | 11.3 | จำนวนผู้ใช้บริการร้านขายของที่ระลึกเฉลี่ยต่อวัน จำแนกตามผู้ใช้บริการ
และจังหวัด |
| ตาราง | 12 | จำนวนและร้อยละของโรงแรมและเกสต์เฮาส์ จำแนกตามการมีสิ่งอำนวยความสะดวก
ความสะดวกบริการ ประเภทของสิ่งอำนวยความสะดวก และจังหวัด |
| ตาราง | 13 | จำนวนคนทำงานในโรงแรมและเกสต์เฮาส์ จำแนกตามลักษณะการจ้างงาน เพศ
และจังหวัด |
| ตาราง | 14 | จำนวนคนทำงาน จำนวนห้องพักและจำนวนคนทำงานเฉลี่ยต่อห้องพัก
จำแนกตามจังหวัด |
| ตาราง | 15 | ค่าตอบแทนแรงงานในปี 2554 จำแนกตามจังหวัด |

สารบัญตารางสถิติ ภาคตะวันออกเฉียงเหนือ (ต่อ)

- ตาราง 16 ค่าใช้จ่ายในการดำเนินงานกิจการของโรงแรมและเกสต์เฮาส์ในปี 2554
จำแนกตามจังหวัด
- ตาราง 17 รายรับจากการดำเนินงานกิจการของโรงแรมและเกสต์เฮาส์ในปี 2554
จำแนกตามจังหวัด
- ตาราง 18 มูลค่าสินทรัพย์ถาวรที่เปลี่ยนแปลงระหว่าง มกราคม - ธันวาคม 2554
จำแนกตามจังหวัด
- ตาราง 19 มูลค่าตามบัญชีของสินทรัพย์ ณ วันที่ 1 มกราคม 2554 จำแนกตามจังหวัด
- ตาราง 19 มูลค่าตามบัญชีของสินทรัพย์ ณ วันที่ 31 ธันวาคม 2554 จำแนกตามจังหวัด (ต่อ)

ตาราง 1 จำนวนและร้อยละของโรงแรมและเกสต์เฮาส์ จำแนกตามจังหวัด

TABLE 1 NUMBER AND PERCENTAGE OF HOTELS AND GUEST HOUSES BY PROVINCE

จังหวัด	โรงแรม/เกสต์เฮาส์ Hotels/guest houses		ห้องพัก Room		Province
	จำนวน Number	ร้อยละ %	จำนวน Number	ร้อยละ %	
ตะวันออกเฉียงเหนือ	1,151	100.0	39,571	100.0	Northeastern
กาฬสินธุ์	54	4.7	1,030	2.6	Kalasin
ขอนแก่น	106	9.2	5,413	13.7	Khon Kaen
ชัยภูมิ	66	5.7	2,103	5.3	Chaiyaphum
นครพนม	33	2.9	1,029	2.6	Nakhon Phanom
นครราชสีมา	124	10.8	6,191	15.6	Nakhon Ratchasima
บึงกาฬ	36	3.1	532	1.3	Bueng Kan
บุรีรัมย์	31	2.7	1,024	2.6	Buri Ram
มหาสารคาม	49	4.3	1,008	2.5	Maha Sarakham
มุกดาหาร	27	2.4	1,211	3.1	Mukdahan
ยโสธร	18	1.5	720	1.8	Yasothon
ร้อยเอ็ด	61	5.3	1,850	4.7	Roi Et
เลย	122	10.6	2,669	6.7	Loei
ศรีสะเกษ	18	1.5	771	2.0	Si Sa Ket
สกลนคร	35	3.0	1,139	2.9	Sakon Nakhon
สุรินทร์	39	3.4	1,525	3.8	Surin
หนองคาย	99	8.6	2,488	6.3	Nong Khai
หนองบัวลำภู	19	1.7	297	0.8	Nong Bua Lam Phu
อุดรธานี	63	5.5	3,461	8.8	Udon Thani
อุบลราชธานี	115	10.0	4,189	10.6	Ubon Ratchathani
อำนาจเจริญ	36	3.1	921	2.3	Amnat Charoen

ที่มา : การสำรวจการประกอบกิจการโรงแรมและเกสต์เฮาส์ พ.ศ. 2555 สำนักงานสถิติแห่งชาติ กระทรวงเทคโนโลยีสารสนเทศและการสื่อสาร

Source : The 2012 Hotels and Guest houses survey, National Statistical Office, Ministry of Information and Communication Technology.

ตาราง 2 จำนวนและร้อยละของโรงแรมและเกสต์เฮาส์ จำแนกตามรูปแบบการจัดตั้งตามกฎหมาย และจังหวัด

TABLE 2 NUMBER AND PERCENTAGE OF HOTELS AND GUEST HOUSES BY FORM OF LEGAL ORGANIZATION AND PROVINCE

จังหวัด	รวม		ส่วนบุคคล		ห้างหุ้นส่วนสามัญนิติบุคคล		บริษัทจำกัด		Province
	Total		ห้างหุ้นส่วนสามัญ ที่ไม่เป็นนิติบุคคล		ห้างหุ้นส่วนจำกัด		บริษัทจำกัด (มหาชน)		
	จำนวน	ร้อยละ	จำนวน	ร้อยละ	จำนวน	ร้อยละ	จำนวน	ร้อยละ	
	Number	%	Number	%	Number	%	Number	%	
ตะวันออกเฉียงเหนือ	1,151	100.0	849	73.8	128	11.1	174	15.1	Northeastern
กาฬสินธุ์	54	100.0	51	94.4	-	-	3	5.6	Kalasin
ขอนแก่น	106	100.0	70	66.0	18	17.0	18	17.0	Khon Kaen
ชัยภูมิ	66	100.0	47	71.2	4	6.1	15	22.7	Chaiyaphum
นครพนม	33	100.0	28	84.9	4	12.1	1	3.0	Nakhon Phanom
นครราชสีมา	124	100.0	55	44.4	23	18.5	46	37.1	Nakhon Ratchasima
บึงกาฬ	36	100.0	36	100.0	-	-	-	-	Bueng Kan
บุรีรัมย์	31	100.0	22	71.0	5	16.1	4	12.9	Buri Ram
มหาสารคาม	49	100.0	47	95.9	-	-	2	4.1	Maha Sarakham
มุกดาหาร	27	100.0	17	63.0	2	7.4	8	29.6	Mukdahan
ยโสธร	18	100.0	15	83.3	2	11.1	1	5.6	Yasothon
ร้อยเอ็ด	61	100.0	48	78.7	5	8.2	8	13.1	Roi Et
เลย	122	100.0	105	86.1	6	4.9	11	9.0	Loei
ศรีสะเกษ	18	100.0	15	83.3	2	11.1	1	5.6	Si Sa Ket
สกลนคร	35	100.0	29	82.9	4	11.4	2	5.7	Sakon Nakhon
สุรินทร์	39	100.0	22	56.4	8	20.5	9	23.1	Surin
หนองคาย	99	100.0	83	83.9	13	13.1	3	3.0	Nong Khai
หนองบัวลำภู	19	100.0	16	84.2	3	15.8	-	-	Nong Bua Lam Phu
อุดรธานี	63	100.0	35	55.6	6	9.5	22	34.9	Udon Thani
อุบลราชธานี	115	100.0	77	67.0	23	20.0	15	13.0	Ubon Ratchathani
อำนาจเจริญ	36	100.0	31	86.1	-	-	5	13.9	Amnat Charoen

ที่มา : การสำรวจการประกอบกิจการโรงแรมและเกสต์เฮาส์ พ.ศ. 2555 สำนักงานสถิติแห่งชาติ กระทรวงเทคโนโลยีสารสนเทศและการสื่อสาร

Source : The 2012 Hotels and Guest houses survey, National Statistical Office, Ministry of Information and Communication Technology.

ตาราง 3 จำนวนและร้อยละของโรงแรมและเกสต์เฮาส์ จำแนกตามระยะเวลาในการดำเนินการ และจังหวัด

TABLE 3 NUMBER AND PERCENTAGE OF HOTELS AND GUEST HOUSES BY PERIOD OF OPERATION AND PROVINCE

จังหวัด	รวม		ระยะเวลาในการดำเนินการ (ปี) Period of operation (Years)								Province
	Total		< 5		5 - 9		10 - 19		≥ 20		
	จำนวน Number	ร้อยละ %	จำนวน Number	ร้อยละ %	จำนวน Number	ร้อยละ %	จำนวน Number	ร้อยละ %	จำนวน Number	ร้อยละ %	
ตะวันออกเฉียงเหนือ	1,151	100.0	320	27.8	322	28.0	265	23.0	244	21.2	Northeastern
กาฬสินธุ์	54	100.0	6	11.1	39	72.2	9	16.7	-	-	Kalasin
ขอนแก่น	106	100.0	28	26.4	28	26.4	31	29.3	19	17.9	Khon Kaen
ชัยภูมิ	66	100.0	29	44.0	19	28.8	9	13.6	9	13.6	Chaiyaphum
นครพนม	33	100.0	15	45.4	3	9.1	12	36.4	3	9.1	Nakhon Phanom
นครราชสีมา	124	100.0	27	21.8	33	26.6	34	27.4	30	24.2	Nakhon Ratchasima
บึงกาฬ	36	100.0	19	52.8	8	22.2	3	8.3	6	16.7	Bueng Kan
บุรีรัมย์	31	100.0	7	22.6	4	12.9	7	22.6	13	41.9	Buri Ram
มหาสารคาม	49	100.0	7	14.3	22	44.9	14	28.6	6	12.2	Maha Sarakham
มุกดาหาร	27	100.0	5	18.5	9	33.3	10	37.1	3	11.1	Mukdahan
ยโสธร	18	100.0	3	16.7	6	33.3	4	22.2	5	27.8	Yasothon
ร้อยเอ็ด	61	100.0	28	45.9	14	23.0	9	14.7	10	16.4	Roi Et
เลย	122	100.0	36	29.5	39	32.0	26	21.3	21	17.2	Loei
ศรีสะเกษ	18	100.0	2	11.1	7	38.9	4	22.2	5	27.8	Si Sa Ket
สกลนคร	35	100.0	16	45.7	-	-	10	28.6	9	25.7	Sakon Nakhon
สุรินทร์	39	100.0	15	38.5	7	17.9	2	5.1	15	38.5	Surin
หนองคาย	99	100.0	28	28.3	21	21.2	27	27.3	23	23.2	Nong Khai
หนองบัวลำภู	19	100.0	10	52.6	5	26.3	4	21.1	-	-	Nong Bua Lam Phu
อุดรธานี	63	100.0	8	12.7	28	44.4	14	22.2	13	20.6	Udon Thani
อุบลราชธานี	115	100.0	16	13.9	19	16.5	31	27.0	49	42.6	Ubon Ratchathani
อำนาจเจริญ	36	100.0	15	41.7	11	30.5	5	13.9	5	13.9	Amnat Charoen

ที่มา : การสำรวจการประกอบกิจการโรงแรมและเกสต์เฮาส์ พ.ศ. 2555 สำนักงานสถิติแห่งชาติ กระทรวงเทคโนโลยีสารสนเทศและการสื่อสาร

Source : The 2012 Hotels and Guest houses survey, National Statistical Office, Ministry of Information and Communication Technology.

ตาราง 4 จำนวนและร้อยละของโรงแรมและเกสต์เฮาส์ จำแนกตามเงินทุนจดทะเบียน และจังหวัด

TABLE 4 NUMBER AND PERCENTAGE OF HOTELS AND GUEST HOUSES BY VALUE OF REGISTERED CAPITAL AND PROVINCE

จังหวัด	รวม		เงินทุนจดทะเบียน (ล้านบาท) Value of registered capital (Million Baht)												Province
	Total		< 1		1 - 9		10 - 49		50 - 99		100 - 199		≥ 200		
	จำนวน	ร้อยละ	จำนวน	ร้อยละ	จำนวน	ร้อยละ	จำนวน	ร้อยละ	จำนวน	ร้อยละ	จำนวน	ร้อยละ	จำนวน	ร้อยละ	
	Number	%	Number	%	Number	%	Number	%	Number	%	Number	%	Number	%	
ตะวันออกเฉียงเหนือ	302	100.0	19	6.3	183	60.6	57	18.9	13	4.3	14	4.6	16	5.3	Northeastern
กาฬสินธุ์	3	100.0	2	66.7	-	-	-	-	-	-	1	33.3	-	-	Kalasin
ขอนแก่น	36	100.0	1	2.8	23	63.9	7	19.4	1	2.8	1	2.8	3	8.3	Khon Kaen
ชัยภูมิ	19	100.0	-	-	19	100.0	-	-	-	-	-	-	-	-	Chaiyaphum
นครพนม	5	100.0	-	-	3	60.0	2	40.0	-	-	-	-	-	-	Nakhon Phanom
นครราชสีมา	69	100.0	4	5.8	38	55.0	12	17.4	9	13.0	3	4.3	3	4.3	Nakhon Ratchasima
บึงกาฬ	-	-	-	-	-	-	-	-	-	-	-	-	-	-	Bueng Kan
บุรีรัมย์	9	100.0	-	-	5	55.6	4	44.4	-	-	-	-	-	-	Buri Ram
มหาสารคาม	2	100.0	-	-	-	-	2	100.0	-	-	-	-	-	-	Maha Sarakham
มุกดาหาร	10	100.0	-	-	4	40.0	2	20.0	-	-	3	30.0	1	10.0	Mukdahan
ยโสธร	3	100.0	-	-	2	66.7	1	33.3	-	-	-	-	-	-	Yasothon
ร้อยเอ็ด	13	100.0	-	-	11	84.6	2	15.4	-	-	-	-	-	-	Roi Et
เลย	17	100.0	-	-	11	64.7	5	29.4	-	-	-	-	1	5.9	Loei
ศรีสะเกษ	3	100.0	-	-	2	66.7	1	33.3	-	-	-	-	-	-	Si Sa Ket
สกลนคร	6	100.0	-	-	6	100.0	-	-	-	-	-	-	-	-	Sakon Nakhon
สุรินทร์	17	100.0	2	11.8	13	76.4	-	-	1	5.9	1	5.9	-	-	Surin
หนองคาย	16	100.0	-	-	13	81.2	3	18.8	-	-	-	-	-	-	Nong Khai
หนองบัวลำภู	3	100.0	-	-	3	100.0	-	-	-	-	-	-	-	-	Nong Bua Lam Phu
อุดรธานี	28	100.0	-	-	17	60.7	5	17.9	2	7.1	4	14.3	-	-	Udon Thani
อุบลราชธานี	38	100.0	10	26.3	13	34.2	6	15.8	-	-	1	2.6	8	21.1	Ubon Ratchathani
อำนาจเจริญ	5	100.0	-	-	-	-	5	100.0	-	-	-	-	-	-	Amnat Charoen

ที่มา : การสำรวจการประกอบกิจการโรงแรมและเกสต์เฮาส์ พ.ศ. 2555 สำนักงานสถิติแห่งชาติ กระทรวงเทคโนโลยีสารสนเทศและการสื่อสาร

Source : The 2012 Hotels and Guest houses survey, National Statistical Office, Ministry of Information and Communication Technology.

ตาราง 5 จำนวนและร้อยละของห้องพัก จำแนกตามประเภทห้องพัก และจังหวัด

TABLE 5 NUMBER AND PERCENTAGE OF ROOMS BY TYPE OF ROOM AND PROVINCE

จังหวัด	จำนวนโรงแรม/ เกสต์เฮาส์ Number of hotels/guest houses	รวม		ห้องชุด		ห้องสามัญ		Province
		Total		Suite room		Common room		
		จำนวน Number	ร้อยละ %	จำนวน Number	ร้อยละ %	จำนวน Number	ร้อยละ %	
ตะวันออกเฉียงเหนือ	1,151	39,571	100.0	1,903	4.8	37,668	95.2	Northeastern
กาฬสินธุ์	54	1,030	100.0	4	0.4	1,026	99.6	Kalasin
ขอนแก่น	106	5,413	100.0	406	7.5	5,007	92.5	Khon Kaen
ชัยภูมิ	66	2,103	100.0	156	7.4	1,947	92.6	Chaiyaphum
นครพนม	33	1,029	100.0	-	-	1,029	100.0	Nakhon Phanom
นครราชสีมา	124	6,191	100.0	274	4.4	5,917	95.6	Nakhon Ratchasima
บึงกาฬ	36	532	100.0	-	-	532	100.0	Bueng Kan
บุรีรัมย์	31	1,024	100.0	-	-	1,024	100.0	Buri Ram
มหาสารคาม	49	1,008	100.0	13	1.3	995	98.7	Maha Sarakham
มุกดาหาร	27	1,211	100.0	34	2.8	1,177	97.2	Mukdahan
ยโสธร	18	720	100.0	2	0.3	718	99.7	Yasothon
ร้อยเอ็ด	61	1,850	100.0	38	2.1	1,812	97.9	Roi Et
เลย	122	2,669	100.0	230	8.6	2,439	91.4	Loei
ศรีสะเกษ	18	771	100.0	8	1.0	763	99.0	Si Sa Ket
สกลนคร	35	1,139	100.0	14	1.2	1,125	98.8	Sakon Nakhon
สุรินทร์	39	1,525	100.0	57	3.7	1,468	96.3	Surin
หนองคาย	99	2,488	100.0	165	6.6	2,323	93.4	Nong Khai
หนองบัวลำภู	19	297	100.0	1	0.3	296	99.7	Nong Bua Lam Phu
อุดรธานี	63	3,461	100.0	79	2.3	3,382	97.7	Udon Thani
อุบลราชธานี	115	4,189	100.0	295	7.0	3,894	93.0	Ubon Ratchathani
อำนาจเจริญ	36	921	100.0	127	13.8	794	86.2	Amnat Charoen

ที่มา : การสำรวจการประกอบกิจการโรงแรมและเกสต์เฮาส์ พ.ศ. 2555 สำนักงานสถิติแห่งชาติ กระทรวงเทคโนโลยีสารสนเทศและการสื่อสาร

Source : The 2012 Hotels and Guest houses survey, National Statistical Office, Ministry of Information and Communication Technology.

ตาราง 6 จำนวนและร้อยละของห้องสามัญ จำแนกตามประเภทห้องพัก และจังหวัด

TABLE 6 NUMBER AND PERCENTAGE OF COMMON ROOMS BY TYPE OF ROOM AND PROVINCE

จังหวัด	ห้องเดี่ยว Double room																				ห้องเตียงคู่ Twin room				อื่น ๆ Other room				Province
	รวม		รวม		ห้องพักที่มี		ห้องพักที่ไม่มี		รวม		ห้องพักที่มี		ห้องพักที่ไม่มี		รวม		ห้องพักที่มี		ห้องพักที่ไม่มี										
	Total		Total		เครื่องปรับอากาศ		เครื่องปรับอากาศ		Total		เครื่องปรับอากาศ		เครื่องปรับอากาศ		Total		เครื่องปรับอากาศ		เครื่องปรับอากาศ										
	จำนวน	ร้อยละ	จำนวน	ร้อยละ	จำนวน	ร้อยละ	จำนวน	ร้อยละ	จำนวน	ร้อยละ	จำนวน	ร้อยละ	จำนวน	ร้อยละ	จำนวน	ร้อยละ	จำนวน	ร้อยละ	จำนวน	ร้อยละ									
Number	%	Number	%	Room with air condition	Room without air condition	Room with air condition	Room without air condition	Room with air condition	Room without air condition	Room with air condition	Room without air condition	Room with air condition	Room without air condition	Room with air condition	Room without air condition	Room with air condition	Room without air condition	Room with air condition	Room without air condition										
ตะวันออกเฉียงเหนือ	37,668	100.0	20,161	53.5	16,841	83.5	3,320	16.5	16,308	43.3	14,800	90.8	1,508	9.2	1,199	3.2	1,074	89.6	125	10.4	Northeastern								
กาฬสินธุ์	1,026	100.0	715	69.7	684	95.7	31	4.3	311	30.3	311	100.0	-	-	-	-	-	-	-	-	Kalasin								
ขอนแก่น	5,007	100.0	2,686	53.6	2,525	94.0	162	6.0	2,242	44.8	2,172	96.9	70	3.1	79	1.6	79	100.0	-	-	Khon Kaen								
ชัยภูมิ	1,947	100.0	1,278	65.6	999	78.2	278	21.8	623	32.0	572	91.8	51	8.2	46	2.4	46	100.0	-	-	Chaiyaphum								
นครพนม	1,029	100.0	692	67.2	647	93.5	45	6.5	337	32.8	327	97.0	11	3.0	-	-	-	-	-	-	Nakhon Phanom								
นครราชสีมา	5,917	100.0	2,560	43.3	2,049	80.0	512	20.0	3,104	52.5	2,894	93.2	210	6.8	253	4.2	253	100.0	-	-	Nakhon Ratchasima								
บึงกาฬ	532	100.0	499	93.8	335	67.1	163	32.7	33	6.2	30	90.9	3	9.1	-	-	-	-	-	-	Bueng Kan								
บุรีรัมย์	1,024	100.0	536	52.3	514	95.9	23	4.1	462	45.1	448	97.0	14	3.0	26	2.6	26	100.0	-	-	Buri Ram								
มหาสารคาม	995	100.0	422	42.4	370	87.9	51	12.1	306	30.8	306	100.0	-	-	267	26.8	231	86.2	37	13.8	Maha Sarakham								
มุกดาหาร	1,177	100.0	471	40.0	429	91.1	42	8.9	706	60.0	679	96.2	27	3.8	-	-	-	-	-	-	Mukdahan								
ยโสธร	718	100.0	405	56.4	375	92.6	30	7.4	250	34.8	230	92.0	20	8.0	63	8.8	63	100.0	-	-	Yasothon								
ร้อยเอ็ด	1,812	100.0	1,137	62.7	991	87.2	147	12.8	640	35.3	640	100.0	-	-	35	1.9	23	65.7	12	34.3	Roi Et								
เลย	2,439	100.0	1,400	57.4	1,004	71.7	395	28.2	1,004	41.2	959	95.5	45	4.5	35	1.4	35	100.0	-	-	Loei								
ศรีสะเกษ	763	100.0	369	48.3	305	82.7	64	17.3	387	50.7	199	51.4	188	48.6	7	1.0	-	-	7	100.0	Si Sa Ket								
สกลนคร	1,125	100.0	638	56.7	518	81.2	120	18.8	409	36.4	347	84.8	62	15.2	78	6.9	23	29.9	54	70.1	Sakon Nakhon								
สุรินทร์	1,468	100.0	749	51.0	559	74.6	189	25.2	694	47.3	599	86.4	94	13.6	25	1.7	25	100.0	-	-	Surin								
หนองคาย	2,323	100.0	1,325	57.0	1,087	82.0	238	18.0	970	41.8	687	70.8	283	29.2	28	1.2	28	100.0	-	-	Nong Khai								
หนองบัวลำภู	296	100.0	180	60.8	161	89.4	20	11.1	90	30.4	87	96.7	3	3.3	26	8.8	26	100.0	-	-	Nong Bua Lam Phu								
อุดรธานี	3,382	100.0	1,269	37.5	1,170	92.2	99	7.8	1,952	57.7	1,831	93.8	121	6.2	161	4.8	146	90.7	15	9.3	Udon Thani								
อุบลราชธานี	3,894	100.0	2,307	59.2	1,665	72.2	642	27.8	1,587	40.8	1,286	81.0	301	19.0	-	-	-	-	-	-	Ubon Ratchathani								
อำนาจเจริญ	794	100.0	523	65.9	453	86.6	70	13.4	201	25.3	196	97.5	5	2.5	70	8.8	70	100.0	-	-	Amnat Charoen								

ที่มา : การสำรวจการประกอบกิจการโรงแรมและเกสต์เฮาส์ พ.ศ. 2555 สำนักงานสถิติแห่งชาติ กระทรวงเทคโนโลยีสารสนเทศและการสื่อสาร

Source : The 2012 Hotels and Guest houses survey, National Statistical Office, Ministry of Information and Communication Technology.

ตาราง 7 จำนวนและร้อยละของผู้เข้าพักชาวไทย และชาวต่างประเทศ จำแนกตามจังหวัด

TABLE 7 NUMBER AND PERCENTAGE OF GUEST BY NATIONALITY BY PROVINCE

จังหวัด	จำนวนโรงแรม/ เกสต์เฮาส์ Number of hotels/ guest houses	รวม		ผู้เข้าพักชาวไทย Thai guest						ผู้เข้าพักชาวต่างประเทศ		Province
		Total		รวม		คนในพื้นที่		คนนอกพื้นที่		Foreigner guest		
		จำนวน	ร้อยละ	จำนวน	ร้อยละ	จำนวน	ร้อยละ	จำนวน	ร้อยละ	จำนวน	ร้อยละ	
ตะวันออกเฉียงเหนือ	1,151	7,805,936	100.0	7,292,408	93.4	2,882,319	39.5	4,410,089	60.5	513,528	6.6	Northeastern
กาฬสินธุ์	54	336,765	100.0	331,990	98.6	147,575	44.5	184,415	55.5	4,775	1.4	Kalasin
ขอนแก่น	106	1,355,438	100.0	1,182,986	87.3	538,213	45.5	644,773	54.5	172,452	12.7	Khon Kaen
ชัยภูมิ	66	789,821	100.0	787,191	99.7	261,162	33.2	526,029	66.8	2,630	0.3	Chaiyaphum
นครพนม	33	201,589	100.0	197,629	98.0	45,803	23.2	151,826	76.8	3,960	2.0	Nakhon Phanom
นครราชสีมา	124	913,434	100.0	860,980	94.3	291,505	33.9	569,475	66.1	52,454	5.7	Nakhon Ratchasima
บึงกาฬ	36	38,988	100.0	38,016	97.5	19,875	52.3	18,141	47.7	972	2.5	Bueng Kan
บุรีรัมย์	31	195,800	100.0	180,774	92.3	61,988	34.3	118,786	65.7	15,026	7.7	Buri Ram
มหาสารคาม	49	343,044	100.0	336,846	98.2	187,237	55.6	149,609	44.4	6,198	1.8	Maha Sarakham
มุกดาหาร	27	325,946	100.0	318,468	97.7	97,180	30.5	221,288	69.5	7,478	2.3	Mukdahan
ยโสธร	18	112,172	100.0	109,422	97.5	62,008	56.7	47,414	43.3	2,750	2.5	Yasothon
ร้อยเอ็ด	61	600,598	100.0	595,237	99.1	442,803	74.4	152,434	25.6	5,361	0.9	Roi Et
เลย	122	338,660	100.0	327,080	96.6	67,610	20.7	259,470	79.3	11,580	3.4	Loei
ศรีสะเกษ	18	166,936	100.0	147,530	88.4	34,769	23.6	112,761	76.4	19,406	11.6	Si Sa Ket
สกลนคร	35	253,419	100.0	248,563	98.0	80,732	32.5	167,831	67.5	4,856	2.0	Sakon Nakhon
สุรินทร์	39	407,196	100.0	331,332	81.4	130,953	39.5	200,379	60.5	75,864	18.6	Surin
หนองคาย	99	65,077	100.0	58,118	89.3	34,518	59.4	23,600	40.6	6,959	10.7	Nong Khai
หนองบัวลำภู	19	43,459	100.0	42,135	97.0	15,973	37.9	26,162	62.1	1,324	3.0	Nong Bua Lam Phu
อุดรธานี	63	739,521	100.0	656,691	88.8	223,692	34.1	432,999	65.9	82,830	11.2	Udon Thani
อุบลราชธานี	115	501,688	100.0	465,660	92.8	121,973	26.2	343,687	73.8	36,028	7.2	Ubon Ratchathani
อำนาจเจริญ	36	76,385	100.0	75,760	99.2	16,750	22.1	59,010	77.9	625	0.8	Amnat Charoen

ที่มา : การสำรวจการประกอบกิจการโรงแรมและเกสต์เฮาส์ พ.ศ. 2555 สำนักงานสถิติแห่งชาติ กระทรวงเทคโนโลยีสารสนเทศและการสื่อสาร

Source : The 2012 Hotels and Guest houses survey, National Statistical Office, Ministry of Information and Communication Technology.

ตาราง 8 จำนวนและร้อยละของห้องประชุม/สัมมนา หรือห้องจัดเลี้ยง จำแนกตามขนาดความจุ (คน) และจังหวัด

TABLE 8 NUMBER AND PERCENTAGE OF MEETING/SEMINAR ROOM OR CONFERENCE ROOM BY CAPACITY (PERSONS) AND PROVINCE

จังหวัด	จำนวนโรงแรมและเกสต์เฮาส์ ที่มีห้องประชุม/สัมมนา Number of hotels/guest houses With meeting/ seminar rooms	ขนาดความจุของห้องประชุม/สัมมนา หรือห้องจัดเลี้ยง (คน)/Capacity of meeting/seminar or conference room (persons)														Province
		รวม		1 - 49		50 - 199		200 - 299		300 - 399		400 - 499		≥ 500		
		จำนวน	ร้อยละ	จำนวน	ร้อยละ	จำนวน	ร้อยละ	จำนวน	ร้อยละ	จำนวน	ร้อยละ	จำนวน	ร้อยละ	จำนวน	ร้อยละ	
ตะวันออกเฉียงเหนือ	265	685	100.0	113	16.5	340	49.6	95	13.9	44	6.4	28	4.1	65	9.5	Northeastern
กาฬสินธุ์	21	27	100.0	-	-	25	92.6	1	3.7	-	-	-	-	1	3.7	Kalasin
ขอนแก่น	24	79	100.0	10	12.7	43	54.4	14	17.7	6	7.6	1	1.3	5	6.3	Khon Kaen
ชัยภูมิ	28	36	100.0	14	38.9	15	41.7	4	11.1	-	-	-	-	3	8.3	Chaiyaphum
นครพนม	3	3	100.0	-	-	3	100.0	-	-	-	-	-	-	-	-	Nakhon Phanom
นครราชสีมา	60	140	100.0	19	13.6	71	50.7	19	13.6	12	8.6	8	5.7	11	7.8	Nakhon Ratchasima
บึงกาฬ	3	8	100.0	6	75.0	2	25.0	-	-	-	-	-	-	-	-	Bueng Kan
บุรีรัมย์	4	7	100.0	-	-	7	100.0	-	-	-	-	-	-	-	-	Buri Ram
มหาสารคาม	12	40	100.0	4	10.0	18	45.0	5	12.5	3	7.5	5	12.5	5	12.5	Maha Sarakham
มุกดาหาร	5	24	100.0	-	-	16	66.7	4	16.7	1	4.1	-	-	3	12.5	Mukdahan
ยโสธร	6	15	100.0	1	6.7	7	46.6	1	6.7	1	6.7	-	-	5	33.3	Yasothon
ร้อยเอ็ด	6	32	100.0	5	15.6	14	43.8	4	12.5	1	3.1	3	9.4	5	15.6	Roi Et
เลย	15	26	100.0	1	3.9	18	69.2	1	3.9	3	11.5	-	-	3	11.5	Loei
ศรีสะเกษ	5	12	100.0	2	16.7	5	41.7	1	8.3	-	-	3	25.0	1	8.3	Si Sa Ket
สกลนคร	8	25	100.0	14	56.0	2	8.0	7	28.0	-	-	-	-	2	8.0	Sakon Nakhon
สุรินทร์	11	40	100.0	6	15.0	18	45.0	8	20.0	1	2.5	1	2.5	6	15.0	Surin
หนองคาย	7	10	100.0	4	40.0	3	30.0	-	-	-	-	3	30.0	-	-	Nong Khai
หนองบัวลำภู	3	4	100.0	-	-	4	100.0	-	-	-	-	-	-	-	-	Nong Bua Lam Phu
อุดรธานี	18	87	100.0	24	27.6	37	42.5	6	6.9	10	11.5	4	4.6	6	6.9	Udon Thani
อุบลราชธานี	20	63	100.0	3	4.8	32	50.8	18	28.5	1	1.6	-	-	9	14.3	Ubon Ratchathani
อำนาจเจริญ	6	7	100.0	-	-	-	-	2	28.6	5	71.4	-	-	-	-	Amnat Charoen

ที่มา : การสำรวจการประกอบกิจการโรงแรมและเกสต์เฮาส์ พ.ศ. 2555 สำนักงานสถิติแห่งชาติ กระทรวงเทคโนโลยีสารสนเทศและการสื่อสาร

Source : The 2012 Hotels and Guest houses survey, National Statistical Office, Ministry of Information and Communication Technology.

ตาราง 9 จำนวนและร้อยละของโรงแรมและเกสต์เฮาส์ที่มีการจัดประชุม/สัมมนา จำแนกตามจำนวนครั้งของการจัดประชุม/สัมมนา และจังหวัด

TABLE 9 NUMBER AND PERCENTAGE OF HOTELS AND GUEST HOUSES 'S MEETING/SEMINAR ROOMS BY NUMBER OF MEETING/SEMINAR AND PROVINCE

จังหวัด	จำนวนโรงแรมและเกสต์เฮาส์ มีห้องประชุม/สัมมนา With meetings/ seminar rooms	จำนวนครั้งในการจัดประชุม/สัมมนา Number of meeting/seminar												จำนวนการประชุม เฉลี่ยต่อโรงแรมที่มี การจัดการประชุม Average number of meeting per hotel	Province
		รวม Total		1 - 9		10 - 39		40 - 69		70 - 99		≥ 100			
		จำนวน Number	ร้อยละ %	จำนวน Number	ร้อยละ %	จำนวน Number	ร้อยละ %	จำนวน Number	ร้อยละ %	จำนวน Number	ร้อยละ %	จำนวน Number	ร้อยละ %		
ตะวันออกเฉียงเหนือ	265	249	100.0	36	14.5	96	38.5	33	13.3	15	6.0	69	27.7	112.8	Northeastern
กาฬสินธุ์	21	15	100.0	-	-	14	93.3	-	-	-	-	1	6.7	34.3	Kalasin
ขอนแก่น	24	24	100.0	3	12.5	10	41.7	1	4.1	-	-	10	41.7	283.3	Khon Kaen
ชัยภูมิ	28	27	100.0	11	40.8	4	14.8	4	14.8	-	-	8	29.6	53.5	Chaiyaphum
นครพนม	3	3	100.0	3	100.0	-	-	-	-	-	-	-	-	3.0	Nakhon Phanom
นครราชสีมา	60	59	100.0	8	13.6	27	45.8	9	15.3	3	5.0	12	20.3	51.6	Nakhon Ratchasima
บึงกาฬ	3	-	-	-	-	-	-	-	-	-	-	-	-	-	Bueng Kan
บุรีรัมย์	4	4	100.0	-	-	-	-	4	100.0	-	-	-	-	50.0	Buri Ram
มหาสารคาม	12	9	100.0	-	-	2	22.2	4	44.4	-	-	3	33.3	323.2	Maha Sarakham
มุกดาหาร	5	5	100.0	-	-	2	40.0	1	20.0	-	-	2	40.0	135.0	Mukdahan
ยโสธร	6	6	100.0	-	-	4	66.7	-	-	-	-	2	33.3	214.8	Yasothon
ร้อยเอ็ด	6	6	100.0	-	-	1	16.7	1	16.7	1	16.7	3	50.0	178.5	Roi Et
เลย	15	15	100.0	1	6.7	5	33.3	2	13.3	5	33.3	2	13.3	123.7	Loei
ศรีสะเกษ	5	5	100.0	-	-	2	40.0	-	-	-	-	3	60.0	151.5	Si Sa Ket
สกลนคร	8	8	100.0	2	25.0	1	12.5	-	-	4	50.0	1	12.5	73.7	Sakon Nakhon
สุรินทร์	11	9	100.0	-	-	1	11.1	2	22.2	-	-	6	66.7	294.8	Surin
หนองคาย	7	7	100.0	4	57.1	3	42.9	-	-	-	-	-	-	17.5	Nong Khai
หนองบัวลำภู	3	3	100.0	-	-	2	66.7	-	-	-	-	1	33.3	81.2	Nong Bua Lam Phu
อุดรธานี	18	18	100.0	2	11.1	4	22.2	-	-	2	11.1	10	55.6	122.2	Udon Thani
อุบลราชธานี	20	20	100.0	2	10.0	8	40.0	5	25.0	-	-	5	25.0	76.2	Ubon Ratchathani
อำนาจเจริญ	6	6	100.0	-	-	6	100.0	-	-	-	-	-	-	29.0	Amnat Charoen

ที่มา : การสำรวจการประกอบกิจการโรงแรมและเกสต์เฮาส์ พ.ศ. 2555 สำนักงานสถิติแห่งชาติ กระทรวงเทคโนโลยีสารสนเทศและการสื่อสาร

Source : The 2012 Hotels and Guest houses survey, National Statistical Office, Ministry of Information and Communication Technology.

ตาราง 10 จำนวนและร้อยละของผู้เข้าร่วมประชุม/สัมมนา ตามจำนวนครั้งของการจัดประชุม/สัมมนา และจังหวัด

TABLE 10 NUMBER AND PERCENTAGE OF PARTICIPANTS/SEMINAR BY TIME OF MEETING/SEMINAR AND PROVINCE

จังหวัด	จำนวนโรงแรมและเกสต์เฮาส์		จำนวนผู้เข้าร่วมประชุม/สัมมนา ตามจำนวนครั้งของการจัดประชุม/สัมมนา Number of participants/ seminar by times of meeting/seminar										จำนวนผู้เข้าร่วมประชุม/สัมมนาเฉลี่ยต่อครั้ง Average number of participants/ seminar per time	Province		
	Number of hotels/guest houses		รวม		1 - 9		10 - 39		40 - 69		70 - 99				≥ 100	
	มีห้องประชุม/สัมมนา	การจัดประชุม/สัมมนา	จำนวน	ร้อยละ	จำนวน	ร้อยละ	จำนวน	ร้อยละ	จำนวน	ร้อยละ	จำนวน	ร้อยละ			จำนวน	ร้อยละ
ตะวันออกเฉียงเหนือ	265	249	2,579,634	100.0	11,689	0.5	194,294	7.5	101,230	3.9	160,412	6.2	2,112,009	81.9	92.0	Northeastern
กาฬสินธุ์	21	15	99,144	100.0	-	-	9,146	9.2	-	-	-	-	89,998	90.8	190.9	Kalasin
ขอนแก่น	24	24	697,749	100.0	264	-	24,701	3.6	4,125	0.6	-	-	668,659	95.8	98.6	Khon Kaen
ชัยภูมิ	28	27	185,552	100.0	2,555	1.4	2,105	1.1	8,418	4.5	-	-	172,474	93.0	125.1	Chaiyaphum
นครพนม	3	3	830	100.0	830	100.0	-	-	-	-	-	-	-	-	105.0	Nakhon Phanom
นครราชสีมา	60	59	301,485	100.0	2,842	0.9	82,284	27.3	15,346	5.1	44,479	14.7	156,534	52.0	98.8	Nakhon Ratchasima
บึงกาฬ	3	-	-	-	-	-	-	-	-	-	-	-	-	-	-	Bueng Kan
บุรีรัมย์	4	4	109	100.0	-	-	-	-	109	100.0	-	-	-	-	0.6	Buri Ram
มหาสารคาม	12	9	150,253	100.0	-	-	9,000	6.0	15,253	10.2	-	-	126,000	83.8	53.7	Maha Sarakham
มุกดาหาร	5	5	50,527	100.0	-	-	2,000	4.0	6,360	12.6	-	-	42,167	83.4	70.2	Mukdahan
ยโสธร	6	6	78,150	100.0	-	-	6,670	8.5	-	-	-	-	71,480	91.5	66.1	Yasothon
ร้อยเอ็ด	6	6	72,216	100.0	-	-	3,456	4.8	7,560	10.5	1,200	1.7	60,000	83.0	69.8	Roi Et
เลย	15	15	208,800	100.0	600	0.3	2,000	1.0	3,600	1.7	55,600	26.6	147,000	70.4	115.6	Loei
ศรีสะเกษ	5	5	33,656	100.0	-	-	56	0.2	-	-	-	-	33,600	99.8	45.6	Si Sa Ket
สกลนคร	8	8	30,975	100.0	450	1.5	1,500	4.8	-	-	16,275	52.5	12,750	41.2	53.4	Sakon Nakhon
สุรินทร์	11	9	166,789	100.0	-	-	25	-	14,143	8.5	-	-	152,621	91.5	64.9	Surin
หนองคาย	7	7	5,683	100.0	517	9.1	5,166	90.9	-	-	-	-	-	-	47.1	Nong Khai
หนองบัวลำภู	3	3	12,355	100.0	-	-	2,455	19.9	-	-	-	-	9,900	80.1	57.7	Nong Bua Lam Phu
อุดรธานี	18	18	230,942	100.0	3,215	1.4	9,643	4.2	-	-	42,858	18.6	175,226	75.8	102.8	Udon Thani
อุบลราชธานี	20	20	239,119	100.0	416	0.2	18,787	7.8	26,316	11.0	-	-	193,600	81.0	154.4	Ubon Ratchathani
อำนาจเจริญ	6	6	15,300	100.0	-	-	15,300	100.0	-	-	-	-	-	-	87.9	Amnat Charoen

ที่มา : การสำรวจการประกอบกิจการโรงแรมและเกสต์เฮาส์ พ.ศ. 2555 สำนักงานสถิติแห่งชาติ กระทรวงเทคโนโลยีสารสนเทศและการสื่อสาร

Source : The 2012 Hotels and Guest houses survey, National Statistical Office, Ministry of Information and Communication Technology.

ตาราง 11.1 จำนวนผู้ให้บริการภัตตาคาร/ห้องอาหารเฉลี่ยต่อวัน จำแนกตามผู้ใช้บริการ และจังหวัด

TABLE 11.1 AVERAGE GUEST PER DAY IN THE RESTAURANT BY TYPE OF GUEST AND PROVINCE

จังหวัด	รวม Total	จำนวนผู้ให้บริการภัตตาคาร/ห้องอาหารเฉลี่ยต่อวัน Average guest per day in the restaurant				Province
		ชาวไทย Thai		ชาวต่างประเทศ Foreigner		
		จำนวน Number	ร้อยละ %	จำนวน Number	ร้อยละ %	
ตะวันออกเฉียงเหนือ	16,834	14,514	86.2	2,320	13.8	Northeastern
กาฬสินธุ์	666	611	91.7	55	8.3	Kalasin
ขอนแก่น	2,626	2,220	84.5	406	15.5	Khon Kaen
ชัยภูมิ	618	588	95.1	30	4.9	Chaiyaphum
นครพนม	210	142	67.6	68	32.4	Nakhon Phanom
นครราชสีมา	2,802	2,499	89.2	303	10.8	Nakhon Ratchasima
บึงกาฬ	415	332	80.0	83	20.0	Bueng Kan
บุรีรัมย์	73	67	91.8	6	8.2	Buri Ram
มหาสารคาม	3,333	2,720	81.6	613	18.4	Maha Sarakham
มุกดาหาร	1,567	1,406	89.7	161	10.3	Mukdahan
ยโสธร	250	233	93.2	17	6.8	Yasothon
ร้อยเอ็ด	308	274	89.0	34	11.0	Roi Et
เลย	319	298	93.4	21	6.6	Loei
ศรีสะเกษ	114	104	91.2	10	8.8	Si Sa Ket
สกลนคร	303	294	97.0	9	3.0	Sakon Nakhon
สุรินทร์	818	655	80.1	163	19.9	Surin
หนองคาย	344	276	80.2	68	19.8	Nong Khai
หนองบัวลำภู	-	-	-	-	-	Nong Bua Lam Phu
อุดรธานี	1,309	1,147	87.6	162	12.4	Udon Thani
อุบลราชธานี	714	611	85.6	103	14.4	Ubon Ratchathani
อำนาจเจริญ	45	37	82.2	8	17.8	Amnat Charoen

ที่มา : การสำรวจการประกอบกิจการโรงแรมและเกสต์เฮาส์ พ.ศ. 2555 สำนักงานสถิติแห่งชาติ กระทรวงเทคโนโลยีสารสนเทศและการสื่อสาร

Source : The 2012 Hotels and Guest houses survey, National Statistical Office, Ministry of Information and Communication Technology.

ตาราง 11.2 จำนวนผู้ใช้บริการสถานบันเทิงเฉลี่ยต่อวัน จำแนกตามผู้ใช้บริการ และจังหวัด

TABLE 11.2 AVERAGE GUEST PER DAY IN THE ENTERTAINMENT VENUE BY TYPE OF GUEST AND PROVINCE

จังหวัด	รวม Total	จำนวนผู้ใช้บริการสถานบันเทิงเฉลี่ยต่อวัน Average guest per day in the entertainment venue				Province
		ชาวไทย Thai		ชาวต่างประเทศ Foreigner		
		จำนวน Number	ร้อยละ %	จำนวน Number	ร้อยละ %	
ตะวันออกเฉียงเหนือ	13,268	11,046	83.3	2,222	16.7	Northeastern
กาฬสินธุ์	40	36	90.0	4	10.0	Kalasin
ขอนแก่น	1,420	1,111	78.2	309	21.8	Khon Kaen
ชัยภูมิ	8	8	100.0	-	-	Chaiyaphum
นครพนม	120	59	49.2	61	50.8	Nakhon Phanom
นครราชสีมา	574	532	92.7	42	7.3	Nakhon Ratchasima
บึงกาฬ	665	520	78.2	145	21.8	Bueng Kan
บุรีรัมย์	-	-	-	-	-	Buri Ram
มหาสารคาม	6,603	5,328	80.7	1,275	19.3	Maha Sarakham
มุกดาหาร	1,740	1,645	94.5	95	5.5	Mukdahan
ยโสธร	100	85	85.0	15	15.0	Yasothon
ร้อยเอ็ด	155	148	95.5	7	4.5	Roi Et
เลย	226	211	93.4	15	6.6	Loei
ศรีสะเกษ	60	48	80.0	12	20.0	Si Sa Ket
สกลนคร	19	19	100.0	-	-	Sakon Nakhon
สุรินทร์	101	93	92.1	8	7.9	Surin
หนองคาย	-	-	-	-	-	Nong Khai
หนองบัวลำภู	10	10	100.0	-	-	Nong Bua Lam Phu
อุดรธานี	1,030	860	83.5	170	16.5	Udon Thani
อุบลราชธานี	367	312	85.0	55	15.0	Ubon Ratchathani
อำนาจเจริญ	30	21	70.0	9	30.0	Amnat Charoen

ที่มา : การสำรวจการประกอบกิจการโรงแรมและเกสต์เฮาส์ พ.ศ. 2555 สำนักงานสถิติแห่งชาติ กระทรวงเทคโนโลยีสารสนเทศและการสื่อสาร

Source : The 2012 Hotels and Guest houses survey, National Statistical Office, Ministry of Information and Communication Technology.

ตาราง 11.3 จำนวนผู้ใช้บริการร้านขายของที่ระลึกเฉลี่ยต่อวัน จำแนกตามผู้ใช้บริการ และจังหวัด

TABLE 11.3 AVERAGE GUEST PER DAY IN THE SOUVENIR SHOP BY TYPE OF GUEST AND PROVINCE

จังหวัด	รวม Total	จำนวนผู้ใช้บริการร้านขายของที่ระลึกเฉลี่ยต่อวัน Average guest per day in the souvenir shop				Province
		ชาวไทย Thai		ชาวต่างประเทศ Foreigner		
		จำนวน Number	ร้อยละ %	จำนวน Number	ร้อยละ %	
ตะวันออกเฉียงเหนือ	1,277	970	76.0	307	24.0	Northeastern
กาฬสินธุ์	-	-	-	-	-	Kalasin
ขอนแก่น	185	112	60.5	73	39.5	Khon Kaen
ชัยภูมิ	110	92	83.6	18	16.4	Chaiyaphum
นครพนม	53	45	85.0	8	15.0	Nakhon Phanom
นครราชสีมา	70	70	100.0	-	-	Nakhon Ratchasima
บึงกาฬ	-	-	-	-	-	Bueng Kan
บุรีรัมย์	-	-	-	-	-	Buri Ram
มหาสารคาม	500	350	70.0	150	30.0	Maha Sarakham
มุกดาหาร	-	-	-	-	-	Mukdahan
ยโสธร	30	21	70.0	9	30.0	Yasothon
ร้อยเอ็ด	68	57	83.8	11	16.2	Roi Et
เลย	170	166	97.7	4	2.3	Loei
ศรีสะเกษ	-	-	-	-	-	Si Sa Ket
สกลนคร	8	8	100.0	-	-	Sakon Nakhon
สุรินทร์	-	-	-	-	-	Surin
หนองคาย	-	-	-	-	-	Nong Khai
หนองบัวลำภู	5	4	80.0	1	20.0	Nong Bua Lam Phu
อุดรธานี	-	-	-	-	-	Udon Thani
อุบลราชธานี	78	45	57.7	33	42.3	Ubon Ratchathani
อำนาจเจริญ	-	-	-	-	-	Amnat Charoen

ที่มา : การสำรวจการประกอบกิจการโรงแรมและเกสต์เฮาส์ พ.ศ. 2555 สำนักงานสถิติแห่งชาติ กระทรวงเทคโนโลยีสารสนเทศและการสื่อสาร

Source : The 2012 Hotels and Guest houses survey, National Statistical Office, Ministry of Information and Communication Technology.

ตาราง 12 จำนวนและร้อยละของโรงแรมและเกสต์เฮาส์ จำแนกตามการมีสิ่งอำนวยความสะดวกบริการ ประเภทของสิ่งอำนวยความสะดวก และจังหวัด

TABLE 12 NUMBER AND PERCENTAGE OF HOTELS AND GUEST HOUSES BY TYPE OF FACILITIES AND PROVINCE

จังหวัด	รวม		ไม่มีบริการ		มีบริการ		ประเภทสิ่งอำนวยความสะดวก Types of facilities								Province		
	Total		สิ่งอำนวยความสะดวก		สิ่งอำนวยความสะดวก		ศูนย์สุขภาพ		สระว่ายน้ำ		สปา		อินเทอร์เน็ต			บริการทางสื่อสาร	
	จำนวน	ร้อยละ	จำนวน	ร้อยละ	จำนวน	ร้อยละ	จำนวน	ร้อยละ	จำนวน	ร้อยละ	จำนวน	ร้อยละ	จำนวน	ร้อยละ		จำนวน	ร้อยละ
	Number	%	Number	%	Number	%	Number	%	Number	%	Number	%	Number	%	Number	%	
ตะวันออกเฉียงเหนือ	1,151	100.0	641	55.7	510	44.3	43	8.4	102	20.0	64	12.5	473	92.7	126	24.7	Northeastern
กาฬสินธุ์	54	100.0	19	35.2	35	64.8	-	-	1	2.9	1	2.9	35	100.0	14	40.0	Kalasin
ขอนแก่น	106	100.0	44	41.5	62	58.5	9	14.5	6	9.7	7	11.3	52	83.8	25	40.3	Khon Kaen
ชัยภูมิ	66	100.0	15	22.7	51	77.3	-	-	2	3.9	9	17.6	47	92.2	2	3.9	Chaiyaphum
นครพนม	33	100.0	21	63.6	12	36.4	-	-	1	8.3	-	-	9	75.0	3	25.0	Nakhon Phanom
นครราชสีมา	124	100.0	54	43.5	70	56.5	9	12.9	33	47.1	7	10.0	68	97.1	15	21.4	Nakhon Ratchasima
บึงกาฬ	36	100.0	28	77.8	8	22.2	-	-	-	-	-	-	6	75.0	3	37.5	Bueng Kan
บุรีรัมย์	31	100.0	20	64.5	11	35.5	-	-	-	-	-	-	11	100.0	-	-	Buri Ram
มหาสารคาม	49	100.0	44	89.8	5	10.2	3	60.0	-	-	3	60.0	5	100.0	-	-	Maha Sarakham
มุกดาหาร	27	100.0	19	70.4	8	29.6	-	-	2	25.0	-	-	8	100.0	4	50.0	Mukdahan
ยโสธร	18	100.0	11	61.1	7	38.9	4	57.1	6	85.7	3	42.9	5	71.4	4	57.1	Yasothon
ร้อยเอ็ด	61	100.0	50	82.0	11	18.0	1	9.1	2	18.2	1	9.1	11	100.0	3	27.3	Roi Et
เลย	122	100.0	85	69.7	37	30.3	6	16.2	6	16.2	6	16.2	37	100.0	4	10.8	Loei
ศรีสะเกษ	18	100.0	12	66.7	6	33.3	-	-	-	-	2	33.3	4	66.7	4	66.7	Si Sa Ket
สกลนคร	35	100.0	12	34.3	23	65.7	-	-	-	-	4	17.4	23	100.0	7	30.4	Sakon Nakhon
สุรินทร์	39	100.0	25	64.1	14	35.9	1	7.1	5	35.7	1	7.1	14	100.0	1	7.1	Surin
หนองคาย	99	100.0	45	45.5	54	54.5	-	-	7	13.0	9	16.7	45	83.3	13	24.1	Nong Khai
หนองบัวลำภู	19	100.0	16	84.2	3	15.8	-	-	-	-	2	66.7	3	100.0	2	66.7	Nong Bua Lam Phu
อุดรธานี	63	100.0	29	46.0	34	54.0	6	17.6	16	47.1	2	5.9	32	94.1	10	29.4	Udon Thani
อุบลราชธานี	115	100.0	72	62.6	43	37.4	6	14.0	14	32.6	8	18.6	43	100.0	13	30.2	Ubon Ratchathani
อำนาจเจริญ	36	100.0	20	55.6	16	44.4	-	-	-	-	-	-	16	100.0	1	6.3	Amnat Charoen

หมายเหตุ : โรงแรมและเกสต์เฮาส์ 1 แห่ง สามารถตอบได้มากกว่า 1 คำตอบ

Note : A hotel/guest house can respond more than one choice

ที่มา : การสำรวจการประกอบกิจการโรงแรมและเกสต์เฮาส์ พ.ศ. 2555 สำนักงานสถิติแห่งชาติ กระทรวงเทคโนโลยีสารสนเทศและการสื่อสาร

Source : The 2012 Hotels and Guest houses survey, National Statistical Office, Ministry of Information and Communication Technology.

ตาราง 13 จำนวนคนทำงานในโรงแรมและเกสต์เฮาส์ จำแนกตามลักษณะการจ้างงาน เพศ และจังหวัด

TABLE 13 NUMBER OF PERSONS ENGAGED IN HOTELS AND GUEST HOUSES BY WORK STATUS, SEX AND PROVINCE

จังหวัด	รวม		คนทำงานโดยไม่ได้รับ			ลูกจ้าง Employees															Province	
	Total		ค่าจ้าง เงินเดือน			รวม			ระดับผู้บริหาร			รองหัวหน้าฝ่ายและผู้ช่วย			พนักงานผู้ใช้เทคนิค			พนักงานที่ไม่ต้องใช้เทคนิค				
	Total	Male	Female	Total	Male	Female	Total	Male	Female	Total	Male	Female	Total	Male	Female	Total	Male	Female	Total	Male		Female
ตะวันออกเฉียงเหนือ	17,774	7,463	10,311	1,810	903	907	15,964	6,560	9,404	1,031	476	555	1,288	544	744	4,419	1,861	2,558	9,226	3,679	5,547	Northeastern
กาฬสินธุ์	484	228	256	100	59	41	384	169	215	40	9	32	17	6	11	143	24	119	183	129	54	Kalasin
ขอนแก่น	3,069	1,428	1,641	34	20	14	3,035	1,408	1,627	241	125	116	184	94	90	990	488	502	1,621	701	920	Khon Kaen
ชัยภูมิ	607	218	389	110	59	51	497	159	338	27	22	4	33	8	25	149	78	71	288	51	237	Chaiyaphum
นครพนม	473	146	327	46	25	21	427	121	306	33	12	21	16	5	11	48	30	17	330	73	256	Nakhon Phanom
นครราชสีมา	3,272	1,306	1,966	234	112	122	3,038	1,194	1,844	152	62	90	326	131	196	821	292	529	1,739	710	1,029	Nakhon Ratchasima
บึงกาฬ	124	55	69	75	36	39	49	19	30	6	3	3	6	3	3	-	-	-	39	14	25	Bueng Kan
บุรีรัมย์	336	56	280	40	18	22	296	38	258	18	1	17	7	4	4	9	-	9	262	33	228	Buri Ram
มหาสารคาม	789	351	438	82	44	38	707	307	400	18	10	8	80	40	40	331	151	180	278	106	172	Maha Sarakham
มุกดาหาร	540	237	303	43	21	22	497	216	281	42	15	26	30	16	13	115	60	54	311	123	187	Mukdahan
ยโสธร	326	143	183	24	13	11	302	130	172	28	16	12	110	52	58	67	27	40	98	35	63	Yasothon
ร้อยเอ็ด	728	306	422	77	40	37	651	266	385	61	26	35	54	30	24	287	137	150	249	73	176	Roi Et
เลย	859	336	523	248	95	153	611	241	370	26	7	18	36	13	23	129	50	79	420	171	249	Loei
ศรีสะเกษ	306	136	170	29	17	12	277	119	158	22	8	14	23	10	13	79	32	48	154	70	83	Si Sa Ket
สกลนคร	487	212	275	60	24	36	427	188	239	18	7	11	43	11	33	53	26	27	313	145	168	Sakon Nakhon
สุรินทร์	761	333	428	62	34	28	699	299	400	40	19	21	47	16	31	142	79	64	470	186	284	Surin
หนองคาย	680	273	407	232	119	113	448	154	294	41	14	28	21	10	10	84	30	54	302	100	202	Nong Khai
หนองบัวลำภู	93	36	57	38	15	23	55	21	34	8	1	7	-	-	-	7	3	4	41	17	23	Nong Bua Lam Phu
อุดรธานี	2,272	1,034	1,238	93	63	30	2,179	971	1,208	128	67	61	118	57	61	450	179	271	1,483	668	815	Udon Thani
อุบลราชธานี	1,399	560	839	142	63	79	1,257	497	760	71	48	23	132	38	94	436	148	288	618	264	354	Ubon Ratchathani
อำนาจเจริญ	169	69	100	41	26	15	128	43	85	15	5	10	5	-	5	78	28	50	30	10	20	Amnat Charoen

ที่มา : การสำรวจการประกอบกิจการโรงแรมและเกสต์เฮาส์ พ.ศ. 2555 สำนักงานสถิติแห่งชาติ กระทรวงเทคโนโลยีสารสนเทศและการสื่อสาร

Source : The 2012 Hotels and Guest houses survey, National Statistical Office, Ministry of Information and Communication Technology.

ตาราง 14 จำนวนคนทำงาน จำนวนห้องพักและจำนวนคนทำงานเฉลี่ยต่อห้องพัก จำแนกตามจังหวัด

TABLE 14 NUMBER OF PERSONS ENGAGED, NUMBER OF ROOMS AND AVERAGE PERSONS ENGAGED PER ROOM BY PROVINCE

จังหวัด	จำนวนโรงแรม/ เกสต์เฮาส์ Number of hotels/guest houses	จำนวนคนทำงาน Number of persons engaged (คน : person)	จำนวนห้องพัก Number of rooms (ห้อง : room)	จำนวนคนทำงาน เฉลี่ยต่อห้องพัก Average persons engaged per room (คน : person)	Province
ตะวันออกเฉียงเหนือ	1,151	17,774	39,571	0.5	Northeastern
กาฬสินธุ์	54	484	1,030	0.5	Kalasin
ขอนแก่น	106	3,069	5,413	0.6	Khon Kaen
ชัยภูมิ	66	607	2,103	0.3	Chaiyaphum
นครพนม	33	473	1,029	0.5	Nakhon Phanom
นครราชสีมา	124	3,272	6,191	0.5	Nakhon Ratchasima
บึงกาฬ	36	124	532	0.2	Bueng Kan
บุรีรัมย์	31	336	1,024	0.3	Buri Ram
มหาสารคาม	49	789	1,008	0.8	Maha Sarakham
มุกดาหาร	27	540	1,211	0.5	Mukdahan
ยโสธร	18	326	720	0.5	Yasothon
ร้อยเอ็ด	61	728	1,850	0.4	Roi Et
เลย	122	859	2,669	0.3	Loei
ศรีสะเกษ	18	306	771	0.4	Si Sa Ket
สกลนคร	35	487	1,139	0.4	Sakon Nakhon
สุรินทร์	39	761	1,525	0.5	Surin
หนองคาย	99	680	2,488	0.3	Nong Khai
หนองบัวลำภู	19	93	297	0.3	Nong Bua Lam Phu
อุดรธานี	63	2,272	3,461	0.7	Udon Thani
อุบลราชธานี	115	1,399	4,189	0.3	Ubon Ratchathani
อำนาจเจริญ	36	169	921	0.2	Amnat Charoen

ที่มา : การสำรวจการประกอบกิจการโรงแรมและเกสต์เฮาส์ พ.ศ. 2555 สำนักงานสถิติแห่งชาติ กระทรวงเทคโนโลยีสารสนเทศและการสื่อสาร

Source : The 2012 Hotels and Guest houses survey, National Statistical Office, Ministry of Information and Communication Technology.

ตาราง 15 ค่าตอบแทนแรงงานในปี 2554 จำแนกตามจังหวัด

TABLE 15 REMUNERATION IN 2011 BY PROVINCE

(พันบาท : In Thousand Baht)

จังหวัด	จำนวน โรงแรม/ เกสต์เฮาส์ Number of hotels/ guest houses	จำนวน คนทำงาน Number of persons engaged	จำนวนลูกจ้าง Number of employees	รวม Total	ค่าจ้าง เงินเดือน Wages/ salaries	ค่าล่วงเวลา โบนัส เงินค่าครองชีพ ฯลฯ Overtime, bonus and allowance etc.	สวัสดิการและผลประโยชน์ตอบแทน Fringe benefits		เงินสมทบ กองทุน เงินทดแทน Compensation fund	เงินสมทบ กองทุนการ ประกันสังคม Social security fund	ค่าใช้จ่ายด้าน บุคลากรอื่น ๆ Other personnel expenses	Province
							การรักษาพยาบาล Medical care	อื่น ๆ Others				
ตะวันออกเฉียงเหนือ	1,151	17,774	15,964	1,543,276.8	1,337,069.5	76,391.5	4,736.5	65,514.4	3,324.2	53,853.5	2,387.2	Northeastern
กาฬสินธุ์	54	484	384	29,899.2	22,177.2	6,498.5	-	337.5	136.0	750.0	-	Kalasin
ขอนแก่น	106	3,069	3,035	355,975.0	301,786.8	22,579.8	1,345.5	19,100.7	-	11,162.2	-	Khon Kaen
ชัยภูมิ	66	607	497	39,941.6	35,580.8	1,736.8	162.2	1,382.7	-	1,079.1	-	Chaiyaphum
นครพนม	33	473	427	31,676.9	28,720.5	472.9	184.6	1,158.3	-	1,123.5	17.1	Nakhon Phanom
นครราชสีมา	124	3,272	3,038	316,272.3	270,988.9	20,395.3	628.2	10,886.4	41.1	13,117.5	214.9	Nakhon Ratchasima
บึงกาฬ	36	124	49	4,308.9	3,389.5	41.5	-	254.8	210.5	412.6	-	Bueng Kan
บุรีรัมย์	31	336	296	20,148.0	19,097.3	142.8	126.9	126.9	-	654.1	-	Buri Ram
มหาสารคาม	49	789	707	51,545.6	47,974.7	90.3	-	1,588.6	-	1,892.0	-	Maha Sarakham
มุกดาหาร	27	540	497	37,639.7	35,027.5	871.6	-	70.9	181.5	1,434.9	53.3	Mukdahan
ยโสธร	18	326	302	25,740.3	21,713.9	2,901.0	12.5	114.0	-	985.9	13.0	Yasothon
ร้อยเอ็ด	61	728	651	48,988.3	45,108.6	725.0	-	1,310.6	-	1,432.6	411.5	Roi Et
เลย	122	859	611	59,938.6	54,085.1	2,590.2	64.2	1,068.0	99.9	1,610.8	420.4	Loei
ศรีสะเกษ	18	306	277	19,199.5	17,299.5	165.8	-	401.3	419.4	913.5	-	Si Sa Ket
สกลนคร	35	487	427	28,121.4	23,416.4	1,325.3	1,534.5	494.1	314.0	965.1	72.0	Sakon Nakhon
สุรินทร์	39	761	699	45,419.4	32,265.5	8,920.6	319.2	1,568.2	153.3	1,580.9	611.7	Surin
หนองคาย	99	680	448	35,936.3	33,022.7	2,132.1	6.9	117.1	-	657.5	-	Nong Khai
หนองบัวลำภู	19	93	55	3,953.7	3,760.2	78.6	-	-	-	114.9	-	Nong Bua Lam Phu
อุดรธานี	63	2,272	2,179	252,540.9	219,710.5	807.1	296.0	21,802.4	260.2	9,591.4	73.3	Udon Thani
อุบลราชธานี	115	1,399	1,257	122,850.4	112,689.9	2,916.3	30.8	1,752.8	1,498.3	3,962.3	-	Ubon Ratchathani
อำนาจเจริญ	36	169	128	13,180.8	9,254.0	1,000.0	25.0	1,979.1	10.0	412.7	500.0	Amnat Charoen

ที่มา : การสำรวจการประกอบกิจการโรงแรมและเกสต์เฮาส์ พ.ศ. 2555 สำนักงานสถิติแห่งชาติ กระทรวงเทคโนโลยีสารสนเทศและการสื่อสาร

Source : The 2012 Hotels and Guest houses survey, National Statistical Office, Ministry of Information and Communication Technology.

ตาราง 16 ค่าใช้จ่ายในการดำเนินงานของโรงแรมและเกสต์เฮาส์ในปี 2554 จำแนกตามจังหวัด

TABLE 16 OPERATING EXPENSES OF HOTELS AND GUEST HOUSES IN 2011 BY PROVINCE

(พันบาท : In Thousand Baht)

ค่าใช้จ่ายในการดำเนินงาน	จำนวนเงิน	ร้อยละ	Operating expenses
	Amount	%	
กาฬสินธุ์	54,228.2	100.0	Kalasin
ค่าซื้อสินค้าประเภทอาหารและเครื่องดื่ม	21,247.3	39.2	Food and beverages
ค่าไฟฟ้า	11,524.5	21.3	Electricity
ค่าน้ำประปา	1,788.0	3.3	Water supply
ค่าก๊าซ	390.2	0.7	Gas
ค่าน้ำมันเชื้อเพลิง	6,716.5	12.4	Fuels
ค่าไปรษณีย์ ค่าโทรศัพท์ ค่าโทรสาร	637.8	1.2	Postal telegraph, telephone, facsimile
ค่าเครื่องเขียน แบบพิมพ์ หนังสือพิมพ์ และวัสดุสิ้นเปลือง	1,299.2	2.4	Stationery and wastage materials
ค่าทำบัญชี ค่าปรึกษา ค่าทนายความ ค่าตรวจสอบบัญชี	800.8	1.5	Accountancy and consulting services
ค่าใช้จ่ายในการฝึกอบรม ค่าวิจัยวางแผนและพัฒนา ค่าจ้างผู้เชี่ยวชาญต่างประเทศ	-	-	Cost of training, research, planning development and foreigner consultant
ค่าโฆษณา	24.1	-	Advertising
ค่าเบี้ยประกันภัย	155.1	0.3	Insurance premium
ค่าใช้จ่ายเกี่ยวกับการใช้บริการอินเทอร์เน็ต	359.4	0.6	Internet services
ค่าใช้จ่ายเกี่ยวกับการบำรุงรักษาอุปกรณ์คอมพิวเตอร์	19.6	-	Repair and maintenance of computer accessories
ค่านายหน้า	-	-	Commission paid
ค่ารับรอง	-	-	Entertainment
- ค่าอาหารและเครื่องดื่ม	-	-	- Meal and beverage
- ค่ากิจกรรมเพื่อความบันเทิง นันทนาการ เช่นกีฬาท่างๆ	-	-	- Recreational
- ค่าที่พัก	-	-	- Lodging
ค่าพาหนะและค่าที่พักที่ใช้เฉพาะเพื่อกิจการ	-	-	Transportation
ค่าธรรมเนียมใบอนุญาต	2,369.3	4.4	Permission fee
ค่าบำรุงการกุศล	62.5	0.1	Charity
ค่าซ่อมแซมสิ่งก่อสร้าง ยานพาหนะ เครื่องจักรและเครื่องมือ ฯลฯ	3,483.0	6.4	Repairing and maintenance of fixed assets
ค่าเช่าอาคาร อาคารพร้อมที่ดิน ยานพาหนะ เครื่องจักรและเครื่องมือ ฯลฯ	-	-	Rent on building, vehicles, machinery etc.
ค่าเช่าที่ดิน	-	-	Rent on land
ขาดทุนจากการเปลี่ยนแปลงอัตราแลกเปลี่ยน	-	-	Loss of currency exchange
ค่าดอกเบี้ยจ่าย	850.0	1.6	Interest paid
หนี้สูญ	-	-	Bad debts
ค่าเครื่องใช้ที่ทำด้วยผ้า	468.8	0.9	Fabric expenses
ค่าผลิตภัณฑ์ทำความสะอาดต่าง ๆ	672.3	1.2	Sanitary products
อื่นๆ	1,359.8	2.5	Others

TABLE 16 OPERATING EXPENSES OF HOTELS AND GUEST HOUSES IN 2011 BY PROVINCE (Cont'd)

(พันบาท : In Thousand Baht)

ค่าใช้จ่ายในการดำเนินงาน	จำนวนเงิน Amount	ร้อยละ %	Operating expenses
ขอนแก่น	951,307.9	100.0	Khon Kaen
ค่าซื้อสินค้าประเภทอาหารและเครื่องดื่ม	537,605.1	56.5	Food and beverages
ค่าไฟฟ้า	99,179.4	10.4	Electricity
ค่าน้ำประปา	20,218.2	2.1	Water supply
ค่าก๊าซ	6,284.3	0.7	Gas
ค่าน้ำมันเชื้อเพลิง	26,018.4	2.7	Fuels
ค่าไปรษณีย์ ค่าโทรศัพท์ ค่าโทรสาร	6,543.2	0.7	Postal telegraph, telephone, facsimile
ค่าเครื่องเขียน แบบพิมพ์ หนังสือพิมพ์ และวัสดุสิ้นเปลือง	9,835.6	1.0	Stationery and wastage materials
ค่าทำบัญชี ค่าปรึกษา ค่าทนายความ ค่าตรวจสอบบัญชี	8,793.2	0.9	Accountancy and consulting services
ค่าใช้จ่ายในการฝึกอบรม ค่าวิจัยวางแผนและพัฒนา ค่าจ้างผู้เชี่ยวชาญต่างประเทศ	1,040.3	0.1	Cost of training, research, planning development and foreigner consultant
ค่าโฆษณา	6,530.8	0.7	Advertising
ค่าเบี้ยประกันภัย	8,547.3	0.9	Insurance premium
ค่าใช้จ่ายเกี่ยวกับการใช้บริการอินเทอร์เน็ต	2,848.8	0.3	Internet services
ค่าใช้จ่ายเกี่ยวกับการบำรุงรักษาอุปกรณ์คอมพิวเตอร์	1,099.9	0.1	Repair and maintenance of computer accessories
ค่านายหน้า	4,552.4	0.5	Commission paid
ค่ารับรอง	5,981.6	0.6	Entertainment
- ค่าอาหารและเครื่องดื่ม	4,379.6	73.2	- Meal and beverage
- ค่ากิจกรรมเพื่อความบันเทิง นันทนาการ เช่นกีฬาต่างๆ	278.8	4.7	- Recreational
- ค่าที่พัก	1,323.2	22.1	- Lodging
ค่าพาหนะและค่าที่พักที่ใช้เฉพาะเพื่อกิจการ	2,738.6	0.3	Transportation
ค่าธรรมเนียมใบอนุญาต	4,960.4	0.5	Permission fee
ค่าบำรุงการกุศล	1,381.5	0.2	Charity
ค่าซ่อมแซมสิ่งก่อสร้าง ยานพาหนะ เครื่องจักรและเครื่องมือ ฯลฯ	33,374.9	3.5	Repairing and maintenance of fixed assets
ค่าเช่าอาคาร อาคารพร้อมที่ดิน ยานพาหนะ เครื่องจักรและเครื่องมือ ฯลฯ	13,018.7	1.4	Rent on building, vehicles, machinery etc.
ค่าเช่าที่ดิน	165.0	-	Rent on land
ขาดทุนจากการเปลี่ยนแปลงอัตราแลกเปลี่ยนฯ	-	-	Loss of currency exchange
ค่าดอกเบี้ยจ่าย	49,688.5	5.2	Interest paid
หนี้สูญ	434.1	0.1	Bad debts
ค่าเครื่องใช้ที่ทำด้วยผ้า	135.0	-	Fabric expenses
ค่าผลิตภัณฑ์ทำความสะอาดต่าง ๆ	3,434.3	0.4	Sanitary products
อื่นๆ	96,898.4	10.2	Others

TABLE 16 OPERATING EXPENSES OF HOTELS AND GUEST HOUSES IN 2011 BY PROVINCE (Cont'd)

(พันบาท : In Thousand Baht)

ค่าใช้จ่ายในการดำเนินงาน	จำนวนเงิน	ร้อยละ	Operating expenses
	Amount	%	
ชัยภูมิ	69,930.3	100.0	Chaiyaphum
ค่าซื้อสินค้าประเภทอาหารและเครื่องดื่ม	18,689.0	26.7	Food and beverages
ค่าไฟฟ้า	18,546.1	26.5	Electricity
ค่าน้ำประปา	4,765.3	6.8	Water supply
ค่าก๊าซ	1,293.7	1.8	Gas
ค่าน้ำมันเชื้อเพลิง	1,188.4	1.7	Fuels
ค่าไปรษณีย์ ค่าโทรศัพท์ ค่าโทรสาร	536.4	0.8	Postal telegraph, telephone, facsimile
ค่าเครื่องเขียน แบบพิมพ์ หนังสือพิมพ์ และวัสดุสิ้นเปลือง	2,727.1	3.9	Stationery and wastage materials
ค่าทำบัญชี ค่าปรึกษา ค่าทนายความ ค่าตรวจสอบบัญชี	730.0	1.0	Accountancy and consulting services
ค่าใช้จ่ายในการฝึกอบรม ค่าวิจัยวางแผนและพัฒนา ค่าจ้างผู้เชี่ยวชาญต่างประเทศ	96.5	0.1	Cost of training, research, planning development and foreigner consultant
ค่าโฆษณา	393.7	0.6	Advertising
ค่าเบี้ยประกันภัย	582.4	0.8	Insurance premium
ค่าใช้จ่ายเกี่ยวกับการใช้บริการอินเทอร์เน็ต	550.3	0.8	Internet services
ค่าใช้จ่ายเกี่ยวกับการบำรุงรักษาอุปกรณ์คอมพิวเตอร์	168.8	0.3	Repair and maintenance of computer accessories
ค่านายหน้า	306.9	0.5	Commission paid
ค่ารับรอง	1,032.2	1.5	Entertainment
- ค่าอาหารและเครื่องดื่ม	865.4	83.9	- Meal and beverage
- ค่ากิจกรรมเพื่อความบันเทิง นันทนาการ เช่นกีฬาต่างๆ	4.4	0.4	- Recreational
- ค่าที่พัก	162.4	15.7	- Lodging
ค่าพาหนะและค่าที่พักที่ใช้เฉพาะเพื่อกิจการ	155.3	0.2	Transportation
ค่าธรรมเนียมใบอนุญาต	292.6	0.4	Permission fee
ค่าบำรุงการกุศล	356.2	0.5	Charity
ค่าซ่อมแซมสิ่งก่อสร้าง ยานพาหนะ เครื่องจักรและเครื่องมือ ฯลฯ	1,614.9	2.3	Repairing and maintenance of fixed assets
ค่าเช่าอาคาร อาคารพร้อมที่ดิน ยานพาหนะ เครื่องจักรและเครื่องมือ ฯลฯ	24.0	-	Rent on building, vehicles, machinery etc.
ค่าเช่าที่ดิน	24.0	-	Rent on land
ขาดทุนจากการเปลี่ยนแปลงอัตราแลกเปลี่ยนฯ	-	-	Loss of currency exchange
ค่าดอกเบี้ยจ่าย	9,666.9	13.8	Interest paid
หนี้สูญ	-	-	Bad debts
ค่าเครื่องใช้ที่ทำด้วยผ้า	785.9	1.1	Fabric expenses
ค่าผลิตภัณฑ์ทำความสะอาดต่าง ๆ	1,949.3	2.8	Sanitary products
อื่นๆ	3,454.4	5.0	Others

TABLE 16 OPERATING EXPENSES OF HOTELS AND GUEST HOUSES IN 2011 BY PROVINCE (Cont'd)

(พันบาท : In Thousand Baht)

ค่าใช้จ่ายในการดำเนินงาน	จำนวนเงิน Amount	ร้อยละ %	Operating expenses
นครพนม	51,221.7	100.0	Nakhon Phanom
ค่าซื้อสินค้าประเภทอาหารและเครื่องดื่ม	12,665.1	24.7	Food and beverages
ค่าไฟฟ้า	13,477.8	26.3	Electricity
ค่าน้ำประปา	2,523.0	4.9	Water supply
ค่าก๊าซ	3,367.2	6.6	Gas
ค่าน้ำมันเชื้อเพลิง	1,036.3	2.0	Fuels
ค่าไปรษณีย์ ค่าโทรศัพท์ ค่าโทรสาร	467.6	0.9	Postal telegraph, telephone, facsimile
ค่าเครื่องเขียน แบบพิมพ์ หนังสือพิมพ์ และวัสดุสิ้นเปลือง	649.6	1.3	Stationery and wastage materials
ค่าทำบัญชี ค่าปรึกษา ค่าทนายความ ค่าตรวจสอบบัญชี	238.2	0.5	Accountancy and consulting services
ค่าใช้จ่ายในการฝึกอบรม ค่าวิจัยวางแผนและพัฒนา ค่าจ้างผู้เชี่ยวชาญต่างประเทศ	131.8	0.3	Cost of training, research, planning development and foreigner consultant
ค่าโฆษณา	423.6	0.8	Advertising
ค่าเบี้ยประกันภัย	429.7	0.8	Insurance premium
ค่าใช้จ่ายเกี่ยวกับการใช้บริการอินเทอร์เน็ต	327.9	0.6	Internet services
ค่าใช้จ่ายเกี่ยวกับการบำรุงรักษาอุปกรณ์คอมพิวเตอร์	191.3	0.4	Repair and maintenance of computer accessories
ค่านายหน้า	26.4	0.1	Commission paid
ค่ารับรอง	4,077.7	8.0	Entertainment
- ค่าอาหารและเครื่องดื่ม	757.5	18.6	- Meal and beverage
- ค่ากิจกรรมเพื่อความบันเทิง นันทนาการ เช่นกีฬาต่างๆ	548.1	13.4	- Recreational
- ค่าที่พัก	2,772.1	68.0	- Lodging
ค่าพาหนะและค่าที่พักที่ใช้เฉพาะเพื่อกิจการ	-	-	Transportation
ค่าธรรมเนียมใบอนุญาต	514.4	1.0	Permission fee
ค่าบำรุงการกุศล	117.0	0.2	Charity
ค่าซ่อมแซมสิ่งก่อสร้าง ยานพาหนะ เครื่องจักรและเครื่องมือ ฯลฯ	3,524.2	6.9	Repairing and maintenance of fixed assets
ค่าเช่าอาคาร อาคารพร้อมที่ดิน ยานพาหนะ เครื่องจักรและเครื่องมือ ฯลฯ	306.0	0.6	Rent on building, vehicles, machinery etc.
ค่าเช่าที่ดิน	527.3	1.0	Rent on land
ขาดทุนจากการเปลี่ยนแปลงอัตราแลกเปลี่ยนฯ	-	-	Loss of currency exchange
ค่าดอกเบี้ยจ่าย	4,990.7	9.8	Interest paid
หนี้สูญ	206.7	0.4	Bad debts
ค่าเครื่องใช้ที่ทำด้วยผ้า	5.3	-	Fabric expenses
ค่าผลิตภัณฑ์ทำความสะอาดต่าง ๆ	990.3	1.9	Sanitary products
อื่นๆ	6.6	-	Others

TABLE 16 OPERATING EXPENSES OF HOTELS AND GUEST HOUSES IN 2011 BY PROVINCE (Cont'd)

(พันบาท : In Thousand Baht)

ค่าใช้จ่ายในการดำเนินงาน	จำนวนเงิน	ร้อยละ	Operating expenses
	Amount	%	
นครราชสีมา	687,185.0	100.0	Nakhon Ratchasima
ค่าซื้อสินค้าประเภทอาหารและเครื่องดื่ม	315,769.2	46.0	Food and beverages
ค่าไฟฟ้า	128,118.1	18.6	Electricity
ค่าน้ำประปา	13,200.0	1.9	Water supply
ค่าก๊าซ	5,962.0	0.9	Gas
ค่าน้ำมันเชื้อเพลิง	16,159.1	2.3	Fuels
ค่าไปรษณีย์ ค่าโทรศัพท์ ค่าโทรสาร	4,933.0	0.7	Postal telegraph, telephone, facsimile
ค่าเครื่องเขียน แบบพิมพ์ หนังสือพิมพ์ และวัสดุสิ้นเปลือง	7,886.6	1.1	Stationery and wastage materials
ค่าทำบัญชี ค่าปรึกษา ค่าทนายความ ค่าตรวจสอบบัญชี	6,639.3	1.0	Accountancy and consulting services
ค่าใช้จ่ายในการฝึกอบรม ค่าวิจัยวางแผนและพัฒนา ค่าจ้างผู้เชี่ยวชาญต่างประเทศ	2,508.6	0.4	Cost of training, research, planning development and foreigner consultant
ค่าโฆษณา	21,349.4	3.1	Advertising
ค่าเบี้ยประกันภัย	8,693.0	1.2	Insurance premium
ค่าใช้จ่ายเกี่ยวกับการใช้บริการอินเทอร์เน็ต	3,410.5	0.5	Internet services
ค่าใช้จ่ายเกี่ยวกับการบำรุงรักษาอุปกรณ์คอมพิวเตอร์	4,866.2	0.7	Repair and maintenance of computer accessories
ค่านายหน้า	5,957.9	0.9	Commission paid
ค่ารับรอง	11,130.4	1.6	Entertainment
- ค่าอาหารและเครื่องดื่ม	7,902.2	71.0	- Meal and beverage
- ค่ากิจกรรมเพื่อความบันเทิง นันทนาการ เช่นกีฬาต่างๆ	701.2	6.3	- Recreational
- ค่าที่พัก	2,527.0	22.7	- Lodging
ค่าพาหนะและค่าที่พักที่ใช้เฉพาะเพื่อกิจการ	3,982.0	0.6	Transportation
ค่าธรรมเนียมใบอนุญาต	2,780.5	0.4	Permission fee
ค่าบำรุงการกุศล	1,303.0	0.2	Charity
ค่าซ่อมแซมสิ่งก่อสร้าง ยานพาหนะ เครื่องจักรและเครื่องมือ ฯลฯ	13,651.1	2.0	Repairing and maintenance of fixed assets
ค่าเช่าอาคาร อาคารพร้อมที่ดิน ยานพาหนะ เครื่องจักรและเครื่องมือ ฯลฯ	2,745.2	0.4	Rent on building, vehicles, machinery etc.
ค่าเช่าที่ดิน	6,050.6	0.9	Rent on land
ขาดทุนจากการเปลี่ยนแปลงอัตราแลกเปลี่ยนฯ	544.9	0.1	Loss of currency exchange
ค่าดอกเบี้ยจ่าย	30,255.6	4.4	Interest paid
หนี้สูญ	13,697.1	2.0	Bad debts
ค่าเครื่องใช้ที่ทำด้วยผ้า	2,103.8	0.3	Fabric expenses
ค่าผลิตภัณฑ์ทำความสะอาดต่าง ๆ	1,203.2	0.2	Sanitary products
อื่นๆ	52,284.7	7.6	Others

TABLE 16 OPERATING EXPENSES OF HOTELS AND GUEST HOUSES IN 2011 BY PROVINCE (Cont'd)

(พันบาท : In Thousand Baht)

ค่าใช้จ่ายในการดำเนินงาน	จำนวนเงิน	ร้อยละ	Operating expenses
	Amount	%	
บึงกาฬ	11,638.1	100.0	Bueng Kan
ค่าซื้อสินค้าประเภทอาหารและเครื่องดื่ม	4,352.9	37.4	Food and beverages
ค่าไฟฟ้า	2,003.2	17.2	Electricity
ค่าน้ำประปา	706.8	6.1	Water supply
ค่าก๊าซ	108.0	0.9	Gas
ค่าน้ำมันเชื้อเพลิง	588.2	5.1	Fuels
ค่าไปรษณีย์ ค่าโทรศัพท์ ค่าโทรสาร	221.5	1.9	Postal telegraph, telephone, facsimile
ค่าเครื่องเขียน แบบพิมพ์ หนังสือพิมพ์ และวัสดุสิ้นเปลือง	172.2	1.5	Stationery and wastage materials
ค่าทำบัญชี ค่าปรึกษา ค่าทนายความ ค่าตรวจสอบบัญชี	33.2	0.3	Accountancy and consulting services
ค่าใช้จ่ายในการฝึกอบรม ค่าวิจัยวางแผนและพัฒนา ค่าจ้างผู้เชี่ยวชาญต่างประเทศ	-	-	Cost of training, research, planning development and foreigner consultant
ค่าโฆษณา	49.8	0.4	Advertising
ค่าเบี้ยประกันภัย	252.0	2.2	Insurance premium
ค่าใช้จ่ายเกี่ยวกับการใช้บริการอินเทอร์เน็ต	102.7	0.9	Internet services
ค่าใช้จ่ายเกี่ยวกับการบำรุงรักษาอุปกรณ์คอมพิวเตอร์	63.7	0.5	Repair and maintenance of computer accessories
ค่านายหน้า	-	-	Commission paid
ค่ารับรอง	27.7	0.2	Entertainment
- ค่าอาหารและเครื่องดื่ม	27.7	100.0	- Meal and beverage
- ค่ากิจกรรมเพื่อความบันเทิง นันทนาการ เช่นกีฬาต่างๆ	-	-	- Recreational
- ค่าที่พัก	-	-	- Lodging
ค่าพาหนะและค่าที่พักที่ใช้เฉพาะเพื่อกิจการ	-	-	Transportation
ค่าธรรมเนียมใบอนุญาต	230.4	2.0	Permission fee
ค่าบำรุงการกุศล	725.5	6.2	Charity
ค่าซ่อมแซมสิ่งก่อสร้าง ยานพาหนะ เครื่องจักรและเครื่องมือ ฯลฯ	415.4	3.6	Repairing and maintenance of fixed assets
ค่าเช่าอาคาร อาคารพร้อมที่ดิน ยานพาหนะ เครื่องจักรและเครื่องมือ ฯลฯ	55.4	0.5	Rent on building, vehicles, machinery etc.
ค่าเช่าที่ดิน	-	-	Rent on land
ขาดทุนจากการเปลี่ยนแปลงอัตราแลกเปลี่ยน	-	-	Loss of currency exchange
ค่าดอกเบี้ยจ่าย	576.0	4.9	Interest paid
หนี้สูญ	858.5	7.4	Bad debts
ค่าเครื่องใช้ที่ทำด้วยผ้า	49.9	0.4	Fabric expenses
ค่าผลิตภัณฑ์ทำความสะอาดต่าง ๆ	45.1	0.4	Sanitary products
อื่นๆ	-	-	Others

TABLE 16 OPERATING EXPENSES OF HOTELS AND GUEST HOUSES IN 2011 BY PROVINCE (Cont'd)

(พันบาท : In Thousand Baht)

ค่าใช้จ่ายในการดำเนินงาน	จำนวนเงิน Amount	ร้อยละ %	Operating expenses
บุรีรัมย์	24,658.5	100.0	Buri Ram
ค่าซื้อสินค้าประเภทอาหารและเครื่องดื่ม	5,033.5	20.4	Food and beverages
ค่าไฟฟ้า	12,955.3	52.5	Electricity
ค่าน้ำประปา	1,329.2	5.4	Water supply
ค่าก๊าซ	52.2	0.2	Gas
ค่าน้ำมันเชื้อเพลิง	244.3	1.0	Fuels
ค่าไปรษณีย์ ค่าโทรศัพท์ ค่าโทรสาร	225.9	0.9	Postal telegraph, telephone, facsimile
ค่าเครื่องเขียน แบบพิมพ์ หนังสือพิมพ์ และวัสดุสิ้นเปลือง	305.0	1.2	Stationery and wastage materials
ค่าทำบัญชี ค่าปรึกษา ค่าทนายความ ค่าตรวจสอบบัญชี	188.6	0.8	Accountancy and consulting services
ค่าใช้จ่ายในการฝึกอบรม ค่าวิจัยวางแผนและพัฒนา ค่าจ้างผู้เชี่ยวชาญต่างประเทศ	72.5	0.3	Cost of training, research, planning development and foreigner consultant
ค่าโฆษณา	79.5	0.3	Advertising
ค่าเบี้ยประกันภัย	170.1	0.7	Insurance premium
ค่าใช้จ่ายเกี่ยวกับการใช้บริการอินเทอร์เน็ต	617.3	2.5	Internet services
ค่าใช้จ่ายเกี่ยวกับการบำรุงรักษาอุปกรณ์คอมพิวเตอร์	208.8	0.8	Repair and maintenance of computer accessories
ค่านายหน้า	4.0	-	Commission paid
ค่ารับรอง	66.0	0.3	Entertainment
- ค่าอาหารและเครื่องดื่ม	24.7	37.4	- Meal and beverage
- ค่ากิจกรรมเพื่อความบันเทิง นันทนาการ เช่นกีฬาต่างๆ	5.0	7.6	- Recreational
- ค่าที่พัก	36.3	55.0	- Lodging
ค่าพาหนะและค่าที่พักที่ใช้เฉพาะเพื่อกิจการ	36.3	0.2	Transportation
ค่าธรรมเนียมใบอนุญาต	437.5	1.8	Permission fee
ค่าบำรุงการกุศล	679.9	2.8	Charity
ค่าซ่อมแซมสิ่งก่อสร้าง ยานพาหนะ เครื่องจักรและเครื่องมือ ฯลฯ	1,611.1	6.5	Repairing and maintenance of fixed assets
ค่าเช่าอาคาร อาคารพร้อมที่ดิน ยานพาหนะ เครื่องจักรและเครื่องมือ ฯลฯ	-	-	Rent on building, vehicles, machinery etc.
ค่าเช่าที่ดิน	72.5	0.3	Rent on land
ขาดทุนจากการเปลี่ยนแปลงอัตราแลกเปลี่ยนฯ	18.1	0.1	Loss of currency exchange
ค่าดอกเบี้ยจ่าย	-	-	Interest paid
หนี้สูญ	-	-	Bad debts
ค่าเครื่องใช้ที่ทำด้วยผ้า	-	-	Fabric expenses
ค่าผลิตภัณฑ์ทำความสะอาดต่าง ๆ	250.9	1.0	Sanitary products
อื่นๆ	-	-	Others

TABLE 16 OPERATING EXPENSES OF HOTELS AND GUEST HOUSES IN 2011 BY PROVINCE (Cont'd)

(พันบาท : In Thousand Baht)

ค่าใช้จ่ายในการดำเนินงาน	จำนวนเงิน	ร้อยละ	Operating expenses
	Amount	%	
มหาสารคาม	105,809.8	100.0	Maha Sarakham
ค่าซื้อสินค้าประเภทอาหารและเครื่องดื่ม	52,402.4	49.5	Food and beverages
ค่าไฟฟ้า	29,507.0	27.9	Electricity
ค่าน้ำประปา	4,082.6	3.9	Water supply
ค่าก๊าซ	52.8	0.1	Gas
ค่าน้ำมันเชื้อเพลิง	6,649.4	6.3	Fuels
ค่าไปรษณีย์ ค่าโทรศัพท์ ค่าโทรสาร	1,017.3	1.0	Postal telegraph, telephone, facsimile
ค่าเครื่องเขียน แบบพิมพ์ หนังสือพิมพ์ และวัสดุสิ้นเปลือง	536.6	0.5	Stationery and wastage materials
ค่าทำบัญชี ค่าปรึกษา ค่าทนายความ ค่าตรวจสอบบัญชี	25.0	-	Accountancy and consulting services
ค่าใช้จ่ายในการฝึกอบรม ค่าวิจัยวางแผนและพัฒนา ค่าจ้างผู้เชี่ยวชาญต่างประเทศ	-	-	Cost of training, research, planning development and foreigner consultant
ค่าโฆษณา	211.2	0.2	Advertising
ค่าเบี้ยประกันภัย	788.2	0.7	Insurance premium
ค่าใช้จ่ายเกี่ยวกับการใช้บริการอินเทอร์เน็ต	180.8	0.2	Internet services
ค่าใช้จ่ายเกี่ยวกับการบำรุงรักษาอุปกรณ์คอมพิวเตอร์	5,932.7	5.6	Repair and maintenance of computer accessories
ค่านายหน้า	-	-	Commission paid
ค่ารับรอง	-	-	Entertainment
- ค่าอาหารและเครื่องดื่ม	-	-	- Meal and beverage
- ค่ากิจกรรมเพื่อความบันเทิง นันทนาการ เช่นกีฬาต่างๆ	-	-	- Recreational
- ค่าที่พัก	-	-	- Lodging
ค่าพาหนะและค่าที่พักที่ใช้เฉพาะเพื่อกิจการ	-	-	Transportation
ค่าธรรมเนียมใบอนุญาต	628.7	0.6	Permission fee
ค่าบำรุงการกุศล	220.0	0.2	Charity
ค่าซ่อมแซมสิ่งก่อสร้าง ยานพาหนะ เครื่องจักรและเครื่องมือ ฯลฯ	401.3	0.4	Repairing and maintenance of fixed assets
ค่าเช่าอาคาร อาคารพร้อมที่ดิน ยานพาหนะ เครื่องจักรและเครื่องมือ ฯลฯ	-	-	Rent on building, vehicles, machinery etc.
ค่าเช่าที่ดิน	-	-	Rent on land
ขาดทุนจากการเปลี่ยนแปลงอัตราแลกเปลี่ยน	-	-	Loss of currency exchange
ค่าดอกเบี้ยจ่าย	1,041.9	1.0	Interest paid
หนี้สูญ	44.0	-	Bad debts
ค่าเครื่องใช้ที่ทำด้วยผ้า	782.4	0.7	Fabric expenses
ค่าผลิตภัณฑ์ทำความสะอาดต่าง ๆ	543.9	0.5	Sanitary products
อื่นๆ	761.6	0.7	Others

TABLE 16 OPERATING EXPENSES OF HOTELS AND GUEST HOUSES IN 2011 BY PROVINCE (Cont'd)

(พันบาท : In Thousand Baht)

ค่าใช้จ่ายในการดำเนินงาน	จำนวนเงิน Amount	ร้อยละ %	Operating expenses
มุกดาหาร	60,838.7	100.0	Mukdahan
ค่าซื้อสินค้าประเภทอาหารและเครื่องดื่ม	14,805.4	24.3	Food and beverages
ค่าไฟฟ้า	15,785.0	25.9	Electricity
ค่าน้ำประปา	2,187.7	3.6	Water supply
ค่าก๊าซ	653.4	1.1	Gas
ค่าน้ำมันเชื้อเพลิง	3,781.0	6.2	Fuels
ค่าไปรษณีย์ ค่าโทรศัพท์ ค่าโทรสาร	818.3	1.3	Postal telegraph, telephone, facsimile
ค่าเครื่องเขียน แบบพิมพ์ หนังสือพิมพ์ และวัสดุสิ้นเปลือง	522.1	0.9	Stationery and wastage materials
ค่าทำบัญชี ค่าปรึกษา ค่าทนายความ ค่าตรวจสอบบัญชี	495.5	0.8	Accountancy and consulting services
ค่าใช้จ่ายในการฝึกอบรม ค่าวิจัยวางแผนและพัฒนา ค่าจ้างผู้เชี่ยวชาญต่างประเทศ	41.9	0.1	Cost of training, research, planning development and foreigner consultant
ค่าโฆษณา	189.5	0.3	Advertising
ค่าเบี้ยประกันภัย	1,133.6	1.9	Insurance premium
ค่าใช้จ่ายเกี่ยวกับการใช้บริการอินเทอร์เน็ต	240.1	0.4	Internet services
ค่าใช้จ่ายเกี่ยวกับการบำรุงรักษาอุปกรณ์คอมพิวเตอร์	179.7	0.3	Repair and maintenance of computer accessories
ค่านายหน้า	12.4	-	Commission paid
ค่ารับรอง	222.5	0.4	Entertainment
- ค่าอาหารและเครื่องดื่ม	215.5	96.9	- Meal and beverage
- ค่ากิจกรรมเพื่อความบันเทิง นันทนาการ เช่นกีฬาต่างๆ	2.6	1.1	- Recreational
- ค่าที่พัก	4.4	2.0	- Lodging
ค่าพาหนะและค่าที่พักที่ใช้เฉพาะเพื่อกิจการ	3,352.2	5.5	Transportation
ค่าธรรมเนียมใบอนุญาต	93.2	0.2	Permission fee
ค่าบำรุงการกุศล	74.8	0.1	Charity
ค่าซ่อมแซมสิ่งก่อสร้าง ยานพาหนะ เครื่องจักรและเครื่องมือ ฯลฯ	607.4	1.0	Repairing and maintenance of fixed assets
ค่าเช่าอาคาร อาคารพร้อมที่ดิน ยานพาหนะ เครื่องจักรและเครื่องมือ ฯลฯ	6.3	-	Rent on building, vehicles, machinery etc.
ค่าเช่าที่ดิน	-	-	Rent on land
ขาดทุนจากการเปลี่ยนแปลงอัตราแลกเปลี่ยนฯ	-	-	Loss of currency exchange
ค่าดอกเบี้ยจ่าย	14,566.2	23.9	Interest paid
หนี้สูญ	5.0	-	Bad debts
ค่าเครื่องใช้ที่ทำด้วยผ้า	339.5	0.6	Fabric expenses
ค่าผลิตภัณฑ์ทำความสะอาดต่าง ๆ	379.3	0.6	Sanitary products
อื่นๆ	346.7	0.6	Others

TABLE 16 OPERATING EXPENSES OF HOTELS AND GUEST HOUSES IN 2011 BY PROVINCE (Cont'd)

(พันบาท : In Thousand Baht)

ค่าใช้จ่ายในการดำเนินงาน	จำนวนเงิน Amount	ร้อยละ %	Operating expenses
ยโสธร	50,247.4	100.0	Yasothon
ค่าซื้อสินค้าประเภทอาหารและเครื่องดื่ม	15,875.9	31.6	Food and beverages
ค่าไฟฟ้า	12,865.1	25.6	Electricity
ค่าน้ำประปา	1,941.9	3.9	Water supply
ค่าก๊าซ	658.0	1.3	Gas
ค่าน้ำมันเชื้อเพลิง	534.4	1.1	Fuels
ค่าไปรษณีย์ ค่าโทรศัพท์ ค่าโทรสาร	3,618.7	7.2	Postal telegraph, telephone, facsimile
ค่าเครื่องเขียน แบบพิมพ์ หนังสือพิมพ์ และวัสดุสิ้นเปลือง	3,018.2	6.0	Stationery and wastage materials
ค่าทำบัญชี ค่าปรึกษา ค่าทนายความ ค่าตรวจสอบบัญชี	260.0	0.5	Accountancy and consulting services
ค่าใช้จ่ายในการฝึกอบรม ค่าวิจัยวางแผนและพัฒนา ค่าจ้างผู้เชี่ยวชาญต่างประเทศ	-	-	Cost of training, research, planning development and foreigner consultant
ค่าโฆษณา	241.6	0.5	Advertising
ค่าเบี้ยประกันภัย	444.7	0.9	Insurance premium
ค่าใช้จ่ายเกี่ยวกับการใช้บริการอินเทอร์เน็ต	114.2	0.2	Internet services
ค่าใช้จ่ายเกี่ยวกับการบำรุงรักษาอุปกรณ์คอมพิวเตอร์	148.5	0.3	Repair and maintenance of computer accessories
ค่านายหน้า	-	-	Commission paid
ค่ารับรอง	210.0	0.4	Entertainment
- ค่าอาหารและเครื่องดื่ม	210.0	100.0	- Meal and beverage
- ค่ากิจกรรมเพื่อความบันเทิง นันทนาการ เช่นกีฬาต่างๆ	-	-	- Recreational
- ค่าที่พัก	-	-	- Lodging
ค่าพาหนะและค่าที่พักที่ใช้เฉพาะเพื่อกิจการ	-	-	Transportation
ค่าธรรมเนียมใบอนุญาต	504.6	1.0	Permission fee
ค่าบำรุงการกุศล	168.8	0.3	Charity
ค่าซ่อมแซมสิ่งก่อสร้าง ยานพาหนะ เครื่องจักรและเครื่องมือ ฯลฯ	778.6	1.5	Repairing and maintenance of fixed assets
ค่าเช่าอาคาร อาคารพร้อมที่ดิน ยานพาหนะ เครื่องจักรและเครื่องมือ ฯลฯ	-	-	Rent on building, vehicles, machinery etc.
ค่าเช่าที่ดิน	-	-	Rent on land
ขาดทุนจากการเปลี่ยนแปลงอัตราแลกเปลี่ยนฯ	-	-	Loss of currency exchange
ค่าดอกเบี้ยจ่าย	-	-	Interest paid
หนี้สูญ	-	-	Bad debts
ค่าเครื่องใช้ที่ทำด้วยผ้า	900.0	1.8	Fabric expenses
ค่าผลิตภัณฑ์ทำความสะอาดต่าง ๆ	751.4	1.5	Sanitary products
อื่นๆ	7,212.8	14.4	Others

TABLE 16 OPERATING EXPENSES OF HOTELS AND GUEST HOUSES IN 2011 BY PROVINCE (Cont'd)

(พันบาท : In Thousand Baht)

ค่าใช้จ่ายในการดำเนินงาน	จำนวนเงิน Amount	ร้อยละ %	Operating expenses
ร้อยละ	112,975.5	100.0	Roi Et
ค่าซื้อสินค้าประเภทอาหารและเครื่องดื่ม	50,920.0	45.1	Food and beverages
ค่าไฟฟ้า	22,295.5	19.7	Electricity
ค่าน้ำประปา	3,525.2	3.1	Water supply
ค่าก๊าซ	310.0	0.3	Gas
ค่าน้ำมันเชื้อเพลิง	1,385.9	1.2	Fuels
ค่าไปรษณีย์ ค่าโทรศัพท์ ค่าโทรสาร	746.2	0.7	Postal telegraph, telephone, facsimile
ค่าเครื่องเขียน แบบพิมพ์ หนังสือพิมพ์ และวัสดุสิ้นเปลือง	2,477.5	2.2	Stationery and wastage materials
ค่าทำบัญชี ค่าปรึกษา ค่าทนายความ ค่าตรวจสอบบัญชี	517.0	0.5	Accountancy and consulting services
ค่าใช้จ่ายในการฝึกอบรม ค่าวิจัยวางแผนและพัฒนา ค่าจ้างผู้เชี่ยวชาญต่างประเทศ	7.3	-	Cost of training, research, planning development and foreigner consultant
ค่าโฆษณา	1,526.3	1.4	Advertising
ค่าเบี้ยประกันภัย	301.0	0.3	Insurance premium
ค่าใช้จ่ายเกี่ยวกับการใช้บริการอินเทอร์เน็ต	274.9	0.2	Internet services
ค่าใช้จ่ายเกี่ยวกับการบำรุงรักษาอุปกรณ์คอมพิวเตอร์	588.1	0.5	Repair and maintenance of computer accessories
ค่านายหน้า	-	-	Commission paid
ค่ารับรอง	376.7	0.3	Entertainment
- ค่าอาหารและเครื่องดื่ม	215.7	57.3	- Meal and beverage
- ค่ากิจกรรมเพื่อความบันเทิง นันทนาการ เช่นกีฬาต่างๆ	48.0	12.7	- Recreational
- ค่าที่พัก	113.0	30.0	- Lodging
ค่าพาหนะและค่าที่พักที่ใช้เฉพาะเพื่อกิจการ	-	-	Transportation
ค่าธรรมเนียมใบอนุญาต	520.1	0.5	Permission fee
ค่าบำรุงการกุศล	79.3	0.1	Charity
ค่าซ่อมแซมสิ่งก่อสร้าง ยานพาหนะ เครื่องจักรและเครื่องมือ ฯลฯ	7,122.4	6.3	Repairing and maintenance of fixed assets
ค่าเช่าอาคาร อาคารพร้อมที่ดิน ยานพาหนะ เครื่องจักรและเครื่องมือ ฯลฯ	49.8	-	Rent on building, vehicles, machinery etc.
ค่าเช่าที่ดิน	-	-	Rent on land
ขาดทุนจากการเปลี่ยนแปลงอัตราแลกเปลี่ยน	-	-	Loss of currency exchange
ค่าดอกเบี้ยจ่าย	1,072.3	0.9	Interest paid
หนี้สูญ	70.7	0.1	Bad debts
ค่าเครื่องใช้ที่ทำด้วยผ้า	-	-	Fabric expenses
ค่าผลิตภัณฑ์ทำความสะอาดต่าง ๆ	-	-	Sanitary products
อื่นๆ	18,809.3	16.6	Others

TABLE 16 OPERATING EXPENSES OF HOTELS AND GUEST HOUSES IN 2011 BY PROVINCE (Cont'd)

(พันบาท : In Thousand Baht)

ค่าใช้จ่ายในการดำเนินงาน	จำนวนเงิน	ร้อยละ	Operating expenses
	Amount	%	
ศรีสะเกษ	24,079.7	100.0	Si Sa Ket
ค่าซื้อสินค้าประเภทอาหารและเครื่องดื่ม	11,581.0	48.1	Food and beverages
ค่าไฟฟ้า	6,542.8	27.2	Electricity
ค่าน้ำประปา	607.8	2.5	Water supply
ค่าก๊าซ	-	-	Gas
ค่าน้ำมันเชื้อเพลิง	280.3	1.2	Fuels
ค่าไปรษณีย์ ค่าโทรศัพท์ ค่าโทรสาร	324.9	1.3	Postal telegraph, telephone, facsimile
ค่าเครื่องเขียน แบบพิมพ์ หนังสือพิมพ์ และวัสดุสิ้นเปลือง	130.0	0.5	Stationery and wastage materials
ค่าทำบัญชี ค่าปรึกษา ค่าทนายความ ค่าตรวจสอบบัญชี	99.5	0.4	Accountancy and consulting services
ค่าใช้จ่ายในการฝึกอบรม ค่าวิจัยวางแผนและพัฒนา ค่าจ้างผู้เชี่ยวชาญต่างประเทศ	6.0	-	Cost of training, research, planning development and foreigner consultant
ค่าโฆษณา	240.9	1.0	Advertising
ค่าเบี้ยประกันภัย	188.8	0.8	Insurance premium
ค่าใช้จ่ายเกี่ยวกับการใช้บริการอินเทอร์เน็ต	42.3	0.2	Internet services
ค่าใช้จ่ายเกี่ยวกับการบำรุงรักษาอุปกรณ์คอมพิวเตอร์	16.4	0.1	Repair and maintenance of computer accessories
ค่านายหน้า	20.0	0.1	Commission paid
ค่ารับรอง	8.0	-	Entertainment
- ค่าอาหารและเครื่องดื่ม	6.0	75.0	- Meal and beverage
- ค่ากิจกรรมเพื่อความบันเทิง นันทนาการ เช่นกีฬาต่างๆ	2.0	25.0	- Recreational
- ค่าที่พัก	-	-	- Lodging
ค่าพาหนะและค่าที่พักที่ใช้เฉพาะเพื่อกิจการ	-	-	Transportation
ค่าธรรมเนียมใบอนุญาต	780.8	3.2	Permission fee
ค่าบำรุงการกุศล	240.8	1.0	Charity
ค่าซ่อมแซมสิ่งก่อสร้าง ยานพาหนะ เครื่องจักรและเครื่องมือ ฯลฯ	615.7	2.6	Repairing and maintenance of fixed assets
ค่าเช่าอาคาร อาคารพร้อมที่ดิน ยานพาหนะ เครื่องจักรและเครื่องมือ ฯลฯ	-	-	Rent on building, vehicles, machinery etc.
ค่าเช่าที่ดิน	18.0	0.1	Rent on land
ขาดทุนจากการเปลี่ยนแปลงอัตราแลกเปลี่ยน	-	-	Loss of currency exchange
ค่าดอกเบี้ยจ่าย	-	-	Interest paid
หนี้สูญ	22.5	0.1	Bad debts
ค่าเครื่องใช้ที่ทำด้วยผ้า	271.2	1.1	Fabric expenses
ค่าผลิตภัณฑ์ทำความสะอาดต่าง ๆ	665.0	2.8	Sanitary products
อื่นๆ	1,377.0	5.7	Others

TABLE 16 OPERATING EXPENSES OF HOTELS AND GUEST HOUSES IN 2011 BY PROVINCE (Cont'd)

(พันบาท : In Thousand Baht)

ค่าใช้จ่ายในการดำเนินงาน	จำนวนเงิน Amount	ร้อยละ %	Operating expenses
สกลนคร	57,669.9	100.0	Sakon Nakhon
ค่าซื้อสินค้าประเภทอาหารและเครื่องดื่ม	26,241.3	45.5	Food and beverages
ค่าไฟฟ้า	10,805.1	18.7	Electricity
ค่าน้ำประปา	3,024.0	5.2	Water supply
ค่าก๊าซ	172.5	0.3	Gas
ค่าน้ำมันเชื้อเพลิง	1,141.3	2.0	Fuels
ค่าไปรษณีย์ ค่าโทรศัพท์ ค่าโทรสาร	523.7	0.9	Postal telegraph, telephone, facsimile
ค่าเครื่องเขียน แบบพิมพ์ หนังสือพิมพ์ และวัสดุสิ้นเปลือง	1,433.4	2.5	Stationery and wastage materials
ค่าทำบัญชี ค่าปรึกษา ค่าทนายความ ค่าตรวจสอบบัญชี	53.8	0.1	Accountancy and consulting services
ค่าใช้จ่ายในการฝึกอบรม ค่าวิจัยวางแผนและพัฒนา ค่าจ้างผู้เชี่ยวชาญต่างประเทศ	108.8	0.2	Cost of training, research, planning development and foreigner consultant
ค่าโฆษณา	418.3	0.7	Advertising
ค่าเบี้ยประกันภัย	362.7	0.6	Insurance premium
ค่าใช้จ่ายเกี่ยวกับการใช้บริการอินเทอร์เน็ต	223.6	0.4	Internet services
ค่าใช้จ่ายเกี่ยวกับการบำรุงรักษาอุปกรณ์คอมพิวเตอร์	146.2	0.3	Repair and maintenance of computer accessories
ค่านายหน้า	-	-	Commission paid
ค่ารับรอง	552.8	1.0	Entertainment
- ค่าอาหารและเครื่องดื่ม	187.5	33.9	- Meal and beverage
- ค่ากิจกรรมเพื่อความบันเทิง นันทนาการ เช่นกีฬาต่างๆ	-	-	- Recreational
- ค่าที่พัก	365.3	66.1	- Lodging
ค่าพาหนะและค่าที่พักที่ใช้เฉพาะเพื่อกิจการ	222.8	0.4	Transportation
ค่าธรรมเนียมใบอนุญาต	933.8	1.6	Permission fee
ค่าบำรุงการกุศล	312.4	0.5	Charity
ค่าซ่อมแซมสิ่งก่อสร้าง ยานพาหนะ เครื่องจักรและเครื่องมือ ฯลฯ	2,241.5	3.9	Repairing and maintenance of fixed assets
ค่าเช่าอาคาร อาคารพร้อมที่ดิน ยานพาหนะ เครื่องจักรและเครื่องมือ ฯลฯ	372.0	0.7	Rent on building, vehicles, machinery etc.
ค่าเช่าที่ดิน	-	-	Rent on land
ขาดทุนจากการเปลี่ยนแปลงอัตราแลกเปลี่ยนฯ	-	-	Loss of currency exchange
ค่าดอกเบี้ยจ่าย	3,934.4	6.8	Interest paid
หนี้สูญ	2,219.1	3.8	Bad debts
ค่าเครื่องใช้ที่ทำด้วยผ้า	213.1	0.4	Fabric expenses
ค่าผลิตภัณฑ์ทำความสะอาดต่าง ๆ	1,758.3	3.1	Sanitary products
อื่นๆ	255.0	0.4	Others

TABLE 16 OPERATING EXPENSES OF HOTELS AND GUEST HOUSES IN 2011 BY PROVINCE (Cont'd)

(พันบาท : In Thousand Baht)

ค่าใช้จ่ายในการดำเนินงาน	จำนวนเงิน Amount	ร้อยละ %	Operating expenses
สุรินทร์	111,819.6	100.0	Surin
ค่าซื้อสินค้าประเภทอาหารและเครื่องดื่ม	47,595.7	42.5	Food and beverages
ค่าไฟฟ้า	20,886.5	18.7	Electricity
ค่าน้ำประปา	6,787.9	6.0	Water supply
ค่าก๊าซ	364.3	0.3	Gas
ค่าน้ำมันเชื้อเพลิง	1,019.7	0.9	Fuels
ค่าไปรษณีย์ ค่าโทรศัพท์ ค่าโทรสาร	1,289.0	1.1	Postal telegraph, telephone, facsimile
ค่าเครื่องเขียน แบบพิมพ์ หนังสือพิมพ์ และวัสดุสิ้นเปลือง	5,430.3	4.9	Stationery and wastage materials
ค่าทำบัญชี ค่าปรึกษา ค่าทนายความ ค่าตรวจสอบบัญชี	448.9	0.4	Accountancy and consulting services
ค่าใช้จ่ายในการฝึกอบรม ค่าวิจัยวางแผนและพัฒนา ค่าจ้างผู้เชี่ยวชาญต่างประเทศ	-	-	Cost of training, research, planning development and foreigner consultant
ค่าโฆษณา	342.2	0.3	Advertising
ค่าเบี้ยประกันภัย	994.8	0.9	Insurance premium
ค่าใช้จ่ายเกี่ยวกับการใช้บริการอินเทอร์เน็ต	228.6	0.2	Internet services
ค่าใช้จ่ายเกี่ยวกับการบำรุงรักษาอุปกรณ์คอมพิวเตอร์	762.3	0.7	Repair and maintenance of computer accessories
ค่านายหน้า	-	-	Commission paid
ค่ารับรอง	1,972.4	1.8	Entertainment
- ค่าอาหารและเครื่องดื่ม	1,104.4	56.0	- Meal and beverage
- ค่ากิจกรรมเพื่อความบันเทิง นันทนาการ เช่นกีฬาต่างๆ	60.0	3.0	- Recreational
- ค่าที่พัก	808.0	41.0	- Lodging
ค่าพาหนะและค่าที่พักที่ใช้เฉพาะเพื่อกิจการ	247.7	0.2	Transportation
ค่าธรรมเนียมใบอนุญาต	565.3	0.5	Permission fee
ค่าบำรุงการกุศล	118.1	0.1	Charity
ค่าซ่อมแซมสิ่งก่อสร้าง ยานพาหนะ เครื่องจักรและเครื่องมือ ฯลฯ	3,562.5	3.2	Repairing and maintenance of fixed assets
ค่าเช่าอาคาร อาคารพร้อมที่ดิน ยานพาหนะ เครื่องจักรและเครื่องมือ ฯลฯ	1,440.0	1.3	Rent on building, vehicles, machinery etc.
ค่าเช่าที่ดิน	294.3	0.3	Rent on land
ขาดทุนจากการเปลี่ยนแปลงอัตราแลกเปลี่ยนฯ	-	-	Loss of currency exchange
ค่าดอกเบี้ยจ่าย	8,267.4	7.4	Interest paid
หนี้สูญ	102.8	0.1	Bad debts
ค่าเครื่องใช้ที่ทำด้วยผ้า	1,428.3	1.3	Fabric expenses
ค่าผลิตภัณฑ์ทำความสะอาดต่าง ๆ	2,246.5	2.0	Sanitary products
อื่นๆ	5,424.1	4.9	Others

TABLE 16 OPERATING EXPENSES OF HOTELS AND GUEST HOUSES IN 2011 BY PROVINCE (Cont'd)

(พันบาท : In Thousand Baht)

ค่าใช้จ่ายในการดำเนินงาน	จำนวนเงิน Amount	ร้อยละ %	Operating expenses
หนองคาย	53,219.1	100.0	Nong Khai
ค่าซื้อสินค้าประเภทอาหารและเครื่องดื่ม	14,504.4	27.3	Food and beverages
ค่าไฟฟ้า	15,966.7	30.0	Electricity
ค่าน้ำประปา	3,081.6	5.8	Water supply
ค่าก๊าซ	102.6	0.2	Gas
ค่าน้ำมันเชื้อเพลิง	1,965.5	3.7	Fuels
ค่าไปรษณีย์ ค่าโทรศัพท์ ค่าโทรสาร	1,244.5	2.3	Postal telegraph, telephone, facsimile
ค่าเครื่องเขียน แบบพิมพ์ หนังสือพิมพ์ และวัสดุสิ้นเปลือง	1,106.4	2.1	Stationery and wastage materials
ค่าทำบัญชี ค่าปรึกษา ค่าทนายความ ค่าตรวจสอบบัญชี	644.6	1.2	Accountancy and consulting services
ค่าใช้จ่ายในการฝึกอบรม ค่าวิจัยวางแผนและพัฒนา ค่าจ้างผู้เชี่ยวชาญต่างประเทศ	-	-	Cost of training, research, planning development and foreigner consultant
ค่าโฆษณา	27.9	0.1	Advertising
ค่าเบี้ยประกันภัย	715.5	1.3	Insurance premium
ค่าใช้จ่ายเกี่ยวกับการใช้บริการอินเทอร์เน็ต	620.6	1.2	Internet services
ค่าใช้จ่ายเกี่ยวกับการบำรุงรักษาอุปกรณ์คอมพิวเตอร์	278.0	0.5	Repair and maintenance of computer accessories
ค่านายหน้า	-	-	Commission paid
ค่ารับรอง	48.2	0.1	Entertainment
- ค่าอาหารและเครื่องดื่ม	39.6	82.2	- Meal and beverage
- ค่ากิจกรรมเพื่อความบันเทิง นันทนาการ เช่นกีฬาต่างๆ	8.6	17.8	- Recreational
- ค่าที่พัก	-	-	- Lodging
ค่าพาหนะและค่าที่พักที่ใช้เฉพาะเพื่อกิจการ	41.3	0.1	Transportation
ค่าธรรมเนียมใบอนุญาต	401.3	0.8	Permission fee
ค่าบำรุงการกุศล	786.0	1.5	Charity
ค่าซ่อมแซมสิ่งก่อสร้าง ยานพาหนะ เครื่องจักรและเครื่องมือ ฯลฯ	937.6	1.8	Repairing and maintenance of fixed assets
ค่าเช่าอาคาร อาคารพร้อมที่ดิน ยานพาหนะ เครื่องจักรและเครื่องมือ ฯลฯ	895.5	1.7	Rent on building, vehicles, machinery etc.
ค่าเช่าที่ดิน	292.8	0.5	Rent on land
ขาดทุนจากการเปลี่ยนแปลงอัตราแลกเปลี่ยนฯ	13.8	-	Loss of currency exchange
ค่าดอกเบี้ยจ่าย	6,320.5	11.9	Interest paid
หนี้สูญ	657.9	1.2	Bad debts
ค่าเครื่องใช้ที่ทำด้วยผ้า	63.9	0.1	Fabric expenses
ค่าผลิตภัณฑ์ทำความสะอาดต่าง ๆ	180.5	0.3	Sanitary products
อื่นๆ	2,321.5	4.3	Others

TABLE 16 OPERATING EXPENSES OF HOTELS AND GUEST HOUSES IN 2011 BY PROVINCE (Cont'd)

(พันบาท : In Thousand Baht)

ค่าใช้จ่ายในการดำเนินงาน	จำนวนเงิน Amount	ร้อยละ %	Operating expenses
หนองบัวลำภู	8,903.7	100.0	Nong Bua Lam Phu
ค่าซื้อสินค้าประเภทอาหารและเครื่องดื่ม	1,619.3	18.2	Food and beverages
ค่าไฟฟ้า	2,610.4	29.3	Electricity
ค่าน้ำประปา	666.0	7.5	Water supply
ค่าก๊าซ	12.4	0.1	Gas
ค่าน้ำมันเชื้อเพลิง	262.2	2.9	Fuels
ค่าไปรษณีย์ ค่าโทรศัพท์ ค่าโทรสาร	238.1	2.7	Postal telegraph, telephone, facsimile
ค่าเครื่องเขียน แบบพิมพ์ หนังสือพิมพ์ และวัสดุสิ้นเปลือง	5.9	0.1	Stationery and wastage materials
ค่าทำบัญชี ค่าปรึกษา ค่าทนายความ ค่าตรวจสอบบัญชี	48.4	0.5	Accountancy and consulting services
ค่าใช้จ่ายในการฝึกอบรม ค่าวิจัยวางแผนและพัฒนา ค่าจ้างผู้เชี่ยวชาญต่างประเทศ	-	-	Cost of training, research, planning development and foreigner consultant
ค่าโฆษณา	6.3	0.1	Advertising
ค่าเบี้ยประกันภัย	531.8	6.0	Insurance premium
ค่าใช้จ่ายเกี่ยวกับการใช้บริการอินเทอร์เน็ต	23.6	0.3	Internet services
ค่าใช้จ่ายเกี่ยวกับการบำรุงรักษาอุปกรณ์คอมพิวเตอร์	-	-	Repair and maintenance of computer accessories
ค่านายหน้า	-	-	Commission paid
ค่ารับรอง	730.9	8.2	Entertainment
- ค่าอาหารและเครื่องดื่ม	667.6	91.3	- Meal and beverage
- ค่ากิจกรรมเพื่อความบันเทิง นันทนาการ เช่นกีฬาต่างๆ	-	-	- Recreational
- ค่าที่พัก	63.3	8.7	- Lodging
ค่าพาหนะและค่าที่พักที่ใช้เฉพาะเพื่อกิจการ	22.4	0.3	Transportation
ค่าธรรมเนียมใบอนุญาต	121.1	1.3	Permission fee
ค่าบำรุงการกุศล	85.8	1.0	Charity
ค่าซ่อมแซมสิ่งก่อสร้าง ยานพาหนะ เครื่องจักรและเครื่องมือ ฯลฯ	50.7	0.5	Repairing and maintenance of fixed assets
ค่าเช่าอาคาร อาคารพร้อมที่ดิน ยานพาหนะ เครื่องจักรและเครื่องมือ ฯลฯ	78.6	0.9	Rent on building, vehicles, machinery etc.
ค่าเช่าที่ดิน	6.6	0.1	Rent on land
ขาดทุนจากการเปลี่ยนแปลงอัตราแลกเปลี่ยนฯ	-	-	Loss of currency exchange
ค่าดอกเบี้ยจ่าย	85.9	1.0	Interest paid
หนี้สูญ	-	-	Bad debts
ค่าเครื่องใช้ที่ทำด้วยผ้า	150.6	1.7	Fabric expenses
ค่าผลิตภัณฑ์ทำความสะอาดต่าง ๆ	289.6	3.2	Sanitary products
อื่นๆ	1,257.1	14.1	Others

TABLE 16 OPERATING EXPENSES OF HOTELS AND GUEST HOUSES IN 2011 BY PROVINCE (Cont'd)

(พันบาท : In Thousand Baht)

ค่าใช้จ่ายในการดำเนินงาน	จำนวนเงิน Amount	ร้อยละ %	Operating expenses
อำนาจเจริญ	22,828.4	100.0	Amnat Charoen
ค่าซื้อสินค้าประเภทอาหารและเครื่องดื่ม	2,461.3	10.8	Food and beverages
ค่าไฟฟ้า	7,605.2	33.3	Electricity
ค่าน้ำประปา	3,439.5	15.1	Water supply
ค่าก๊าซ	30.0	0.1	Gas
ค่าน้ำมันเชื้อเพลิง	505.0	2.2	Fuels
ค่าไปรษณีย์ ค่าโทรศัพท์ ค่าโทรสาร	199.5	0.9	Postal telegraph, telephone, facsimile
ค่าเครื่องเขียน แบบพิมพ์ หนังสือพิมพ์ และวัสดุสิ้นเปลือง	106.3	0.5	Stationery and wastage materials
ค่าทำบัญชี ค่าปรึกษา ค่าทนายความ ค่าตรวจสอบบัญชี	160.0	0.7	Accountancy and consulting services
ค่าใช้จ่ายในการฝึกอบรม ค่าวิจัยวางแผนและพัฒนา ค่าจ้างผู้เชี่ยวชาญต่างประเทศ	-	-	Cost of training, research, planning development and foreigner consultant
ค่าโฆษณา	25.0	0.1	Advertising
ค่าเบี้ยประกันภัย	240.0	1.1	Insurance premium
ค่าใช้จ่ายเกี่ยวกับการใช้บริการอินเทอร์เน็ต	125.9	0.6	Internet services
ค่าใช้จ่ายเกี่ยวกับการบำรุงรักษาอุปกรณ์คอมพิวเตอร์	-	-	Repair and maintenance of computer accessories
ค่านายหน้า	-	-	Commission paid
ค่ารับรอง	25.0	0.1	Entertainment
- ค่าอาหารและเครื่องดื่ม	12.5	50.0	- Meal and beverage
- ค่ากิจกรรมเพื่อความบันเทิง นันทนาการ เช่นกีฬาต่างๆ	-	-	- Recreational
- ค่าที่พัก	12.5	50.0	- Lodging
ค่าพาหนะและค่าที่พักที่ใช้เฉพาะเพื่อกิจการ	-	-	Transportation
ค่าธรรมเนียมใบอนุญาต	799.5	3.5	Permission fee
ค่าบำรุงการกุศล	80.0	0.3	Charity
ค่าซ่อมแซมสิ่งก่อสร้าง ยานพาหนะ เครื่องจักรและเครื่องมือ ฯลฯ	547.5	2.4	Repairing and maintenance of fixed assets
ค่าเช่าอาคาร อาคารพร้อมที่ดิน ยานพาหนะ เครื่องจักรและเครื่องมือ ฯลฯ	-	-	Rent on building, vehicles, machinery etc.
ค่าเช่าที่ดิน	114.0	0.5	Rent on land
ขาดทุนจากการเปลี่ยนแปลงอัตราแลกเปลี่ยนฯ	-	-	Loss of currency exchange
ค่าดอกเบี้ยจ่าย	4,215.0	18.4	Interest paid
หนี้สูญ	100.0	0.4	Bad debts
ค่าเครื่องใช้ที่ทำด้วยผ้า	1,100.0	4.8	Fabric expenses
ค่าผลิตภัณฑ์ทำความสะอาดต่าง ๆ	320.0	1.4	Sanitary products
อื่นๆ	629.7	2.8	Others

TABLE 16 OPERATING EXPENSES OF HOTELS AND GUEST HOUSES IN 2011 BY PROVINCE (Cont'd)

(พันบาท : In Thousand Baht)

ค่าใช้จ่ายในการดำเนินงาน	จำนวนเงิน Amount	ร้อยละ %	Operating expenses
อุดรธานี	402,950.8	100.0	Udon Thani
ค่าซื้อสินค้าประเภทอาหารและเครื่องดื่ม	215,226.2	53.4	Food and beverages
ค่าไฟฟ้า	47,221.3	11.7	Electricity
ค่าน้ำประปา	11,234.1	2.8	Water supply
ค่าก๊าซ	1,703.7	0.4	Gas
ค่าน้ำมันเชื้อเพลิง	4,199.0	1.0	Fuels
ค่าไปรษณีย์ ค่าโทรศัพท์ ค่าโทรสาร	2,616.6	0.6	Postal telegraph, telephone, facsimile
ค่าเครื่องเขียน แบบพิมพ์ หนังสือพิมพ์ และวัสดุสิ้นเปลือง	1,950.1	0.5	Stationery and wastage materials
ค่าทำบัญชี ค่าปรึกษา ค่าทนายความ ค่าตรวจสอบบัญชี	1,591.5	0.4	Accountancy and consulting services
ค่าใช้จ่ายในการฝึกอบรม ค่าวิจัยวางแผนและพัฒนา ค่าจ้างผู้เชี่ยวชาญต่างประเทศ	13.9	-	Cost of training, research, planning development and foreigner consultant
ค่าโฆษณา	2,631.1	0.7	Advertising
ค่าเบี้ยประกันภัย	24,586.9	6.1	Insurance premium
ค่าใช้จ่ายเกี่ยวกับการใช้บริการอินเทอร์เน็ต	715.6	0.2	Internet services
ค่าใช้จ่ายเกี่ยวกับการบำรุงรักษาอุปกรณ์คอมพิวเตอร์	102.7	-	Repair and maintenance of computer accessories
ค่านายหน้า	-	-	Commission paid
ค่ารับรอง	484.0	0.1	Entertainment
- ค่าอาหารและเครื่องดื่ม	302.6	62.5	- Meal and beverage
- ค่ากิจกรรมเพื่อความบันเทิง นันทนาการ เช่นกีฬาต่างๆ	85.7	17.7	- Recreational
- ค่าที่พัก	95.7	19.8	- Lodging
ค่าพาหนะและค่าที่พักที่ใช้เฉพาะเพื่อกิจการ	31.5	-	Transportation
ค่าธรรมเนียมใบอนุญาต	6,348.3	1.6	Permission fee
ค่าบำรุงการกุศล	239.7	0.1	Charity
ค่าซ่อมแซมสิ่งก่อสร้าง ยานพาหนะ เครื่องจักรและเครื่องมือ ฯลฯ	6,921.7	1.7	Repairing and maintenance of fixed assets
ค่าเช่าอาคาร อาคารพร้อมที่ดิน ยานพาหนะ เครื่องจักรและเครื่องมือ ฯลฯ	694.0	0.2	Rent on building, vehicles, machinery etc.
ค่าเช่าที่ดิน	11.0	-	Rent on land
ขาดทุนจากการเปลี่ยนแปลงอัตราแลกเปลี่ยนฯ	-	-	Loss of currency exchange
ค่าดอกเบี้ยจ่าย	7,645.6	1.9	Interest paid
หนี้สูญ	22.0	-	Bad debts
ค่าเครื่องใช้ที่ทำด้วยผ้า	4,286.4	1.1	Fabric expenses
ค่าผลิตภัณฑ์ทำความสะอาดต่าง ๆ	6,547.7	1.6	Sanitary products
อื่นๆ	55,926.2	13.9	Others

TABLE 16 OPERATING EXPENSES OF HOTELS AND GUEST HOUSES IN 2011 BY PROVINCE (Cont'd)

(พันบาท : In Thousand Baht)

ค่าใช้จ่ายในการดำเนินงาน	จำนวนเงิน Amount	ร้อยละ %	Operating expenses
อุบลราชธานี	171,949.7	100.0	Ubon Ratchathani
ค่าซื้อสินค้าประเภทอาหารและเครื่องดื่ม	66,368.5	38.6	Food and beverages
ค่าไฟฟ้า	53,219.5	31.0	Electricity
ค่าน้ำประปา	4,977.3	2.9	Water supply
ค่าก๊าซ	6,045.5	3.5	Gas
ค่าน้ำมันเชื้อเพลิง	4,327.8	2.5	Fuels
ค่าไปรษณีย์ ค่าโทรศัพท์ ค่าโทรสาร	2,177.2	1.3	Postal telegraph, telephone, facsimile
ค่าเครื่องเขียน แบบพิมพ์ หนังสือพิมพ์ และวัสดุสิ้นเปลือง	4,690.3	2.7	Stationery and wastage materials
ค่าทำบัญชี ค่าปรึกษา ค่าทนายความ ค่าตรวจสอบบัญชี	290.8	0.2	Accountancy and consulting services
ค่าใช้จ่ายในการฝึกอบรม ค่าวิจัยวางแผนและพัฒนา ค่าจ้างผู้เชี่ยวชาญต่างประเทศ	155.9	0.1	Cost of training, research, planning development and foreigner consultant
ค่าโฆษณา	1,723.4	1.0	Advertising
ค่าเบี้ยประกันภัย	2,377.1	1.4	Insurance premium
ค่าใช้จ่ายเกี่ยวกับการใช้บริการอินเทอร์เน็ต	681.7	0.4	Internet services
ค่าใช้จ่ายเกี่ยวกับการบำรุงรักษาอุปกรณ์คอมพิวเตอร์	179.0	0.1	Repair and maintenance of computer accessories
ค่านายหน้า	786.5	0.5	Commission paid
ค่ารับรอง	5,149.2	3.0	Entertainment
- ค่าอาหารและเครื่องดื่ม	5,000.9	97.1	- Meal and beverage
- ค่ากิจกรรมเพื่อความบันเทิง นันทนาการ เช่นกีฬาต่างๆ	84.4	1.6	- Recreational
- ค่าที่พัก	63.9	1.3	- Lodging
ค่าพาหนะและค่าที่พักที่ใช้เฉพาะเพื่อกิจการ	1,894.2	1.1	Transportation
ค่าธรรมเนียมใบอนุญาต	414.9	0.2	Permission fee
ค่าบำรุงการกุศล	271.8	0.2	Charity
ค่าซ่อมแซมสิ่งก่อสร้าง ยานพาหนะ เครื่องจักรและเครื่องมือ ฯลฯ	8,325.9	4.8	Repairing and maintenance of fixed assets
ค่าเช่าอาคาร อาคารพร้อมที่ดิน ยานพาหนะ เครื่องจักรและเครื่องมือ ฯลฯ	2,488.9	1.4	Rent on building, vehicles, machinery etc.
ค่าเช่าที่ดิน	-	-	Rent on land
ขาดทุนจากการเปลี่ยนแปลงอัตราแลกเปลี่ยน	-	-	Loss of currency exchange
ค่าดอกเบี้ยจ่าย	1,335.0	0.8	Interest paid
หนี้สูญ	9.1	-	Bad debts
ค่าเครื่องใช้ที่ทำด้วยผ้า	668.8	0.4	Fabric expenses
ค่าผลิตภัณฑ์ทำความสะอาดต่าง ๆ	399.0	0.2	Sanitary products
อื่นๆ	2,992.4	1.7	Others

TABLE 16 OPERATING EXPENSES OF HOTELS AND GUEST HOUSES IN 2011 BY PROVINCE (Cont'd)

(พันบาท : In Thousand Baht)

ค่าใช้จ่ายในการดำเนินงาน	จำนวนเงิน	ร้อยละ	Operating expenses
	Amount	%	
เลย	70,901.0	100.0	Loei
ค่าซื้อสินค้าประเภทอาหารและเครื่องดื่ม	20,693.2	29.2	Food and beverages
ค่าไฟฟ้า	20,997.2	29.6	Electricity
ค่าน้ำประปา	6,946.3	9.8	Water supply
ค่าก๊าซ	283.3	0.4	Gas
ค่าน้ำมันเชื้อเพลิง	1,355.2	1.9	Fuels
ค่าไปรษณีย์ ค่าโทรศัพท์ ค่าโทรสาร	1,677.3	2.4	Postal telegraph, telephone, facsimile
ค่าเครื่องเขียน แบบพิมพ์ หนังสือพิมพ์ และวัสดุสิ้นเปลือง	1,370.4	1.9	Stationery and wastage materials
ค่าทำบัญชี ค่าปรึกษา ค่าทนายความ ค่าตรวจสอบบัญชี	867.4	1.2	Accountancy and consulting services
ค่าใช้จ่ายในการฝึกอบรม ค่าวิจัยวางแผนและพัฒนา ค่าจ้างผู้เชี่ยวชาญต่างประเทศ	95.5	0.2	Cost of training, research, planning development and foreigner consultant
ค่าโฆษณา	513.5	0.7	Advertising
ค่าเบี้ยประกันภัย	2,792.2	3.9	Insurance premium
ค่าใช้จ่ายเกี่ยวกับการใช้บริการอินเทอร์เน็ต	948.4	1.4	Internet services
ค่าใช้จ่ายเกี่ยวกับการบำรุงรักษาอุปกรณ์คอมพิวเตอร์	565.2	0.8	Repair and maintenance of computer accessories
ค่านายหน้า	97.0	0.2	Commission paid
ค่ารับรอง	483.8	0.7	Entertainment
- ค่าอาหารและเครื่องดื่ม	286.1	59.1	- Meal and beverage
- ค่ากิจกรรมเพื่อความบันเทิง นันทนาการ เช่นกีฬาต่างๆ	197.7	40.9	- Recreational
- ค่าที่พัก	-	-	- Lodging
ค่าพาหนะและค่าที่พักที่ใช้เฉพาะเพื่อกิจการ	25.0	-	Transportation
ค่าธรรมเนียมใบอนุญาต	668.7	0.9	Permission fee
ค่าบำรุงการกุศล	473.5	0.7	Charity
ค่าซ่อมแซมสิ่งก่อสร้าง ยานพาหนะ เครื่องจักรและเครื่องมือ ฯลฯ	3,454.0	4.9	Repairing and maintenance of fixed assets
ค่าเช่าอาคาร อาคารพร้อมที่ดิน ยานพาหนะ เครื่องจักรและเครื่องมือ ฯลฯ	240.0	0.3	Rent on building, vehicles, machinery etc.
ค่าเช่าที่ดิน	1,007.8	1.4	Rent on land
ขาดทุนจากการเปลี่ยนแปลงอัตราแลกเปลี่ยน	-	-	Loss of currency exchange
ค่าดอกเบี้ยจ่าย	2,629.0	3.7	Interest paid
หนี้สูญ	86.0	0.1	Bad debts
ค่าเครื่องใช้ที่ทำด้วยผ้า	1,442.6	2.0	Fabric expenses
ค่าผลิตภัณฑ์ทำความสะอาดต่าง ๆ	858.5	1.2	Sanitary products
อื่นๆ	330.0	0.5	Others

หมายเหตุ : - ไม่มีข้อมูลหรือข้อมูลมีค่าเป็น 0 หรือมีข้อมูลจำนวนเล็กน้อย

Note : - Nil or zero or negligible amount.

ที่มา : การสำรวจการประกอบกิจการโรงแรมและเกสต์เฮาส์ พ.ศ. 2555 สำนักงานสถิติแห่งชาติ กระทรวงเทคโนโลยีสารสนเทศและการสื่อสาร

Source : The 2012 Hotels and Guest houses survey, National Statistical Office, Ministry of Information and Communication Technology.

ตาราง 17 รายรับจากการดำเนินงานกิจการของโรงแรมและเกสต์เฮาส์ในปี 2554 จำแนกตามจังหวัด

TABLE 17 RECEIPTS OF HOTELS AND GUEST HOUSES IN 2011 BY PROVINCE

(พันบาท : In Thousand Baht)

จังหวัด	จำนวนโรงแรม/ เกสต์เฮาส์ Number of hotels/ guest houses	รวม Total	รายรับจากการขายห้องพัก Receipts from guest room sales		รายรับจาก ภัตตาคาร/ ห้องอาหาร Receipts from restaurant	รายรับจาก สถานบันเทิง Receipts from entertainment	รายรับจาก ร้านขายของ ที่ระลึก Receipts from souvenir shop	รายรับจาก การให้เช่าห้อง ประชุม/สัมมนา Receipts from meeting seminar room	รายรับอื่น ๆ Other receipts	Province
			ทั้งสิ้น Total	ทางเว็บไซต์ Online sales						
ตะวันออกเฉียงเหนือ	1,151	8,578,791.0	6,016,585.2	300,407.0	1,110,220.3	467,525.0	17,715.0	843,170.2	123,575.3	Northeastern
กาฬสินธุ์	54	112,434.8	90,894.6	-	11,848.3	3,199.9	-	6,273.2	218.8	Kalasin
ขอนแก่น	106	2,152,203.6	1,213,293.7	149,094.4	385,732.3	168,515.0	7,825.9	299,805.8	77,030.9	Khon Kaen
ชัยภูมิ	66	145,464.5	111,257.0	535.2	11,142.6	2,699.9	1,078.6	16,829.0	2,457.4	Chaiyaphum
นครพนม	33	102,399.9	81,019.5	1,403.4	12,173.3	7,349.0	400.4	1,457.7	-	Nakhon Phanom
นครราชสีมา	124	2,369,571.6	1,915,880.1	829.4	284,551.8	41,058.5	1,026.5	116,396.2	10,658.5	Nakhon Ratchasima
บึงกาฬ	36	24,824.5	16,345.2	-	7,864.5	614.8	-	-	-	Bueng Kan
บุรีรัมย์	31	103,310.2	102,077.7	90.6	-	-	-	362.5	870.0	Buri Ram
มหาสารคาม	49	287,613.3	112,008.0	-	37,509.0	113,529.1	2,240.1	21,777.1	550.0	Maha Sarakham
มุกดาหาร	27	129,048.8	84,170.4	-	19,300.6	12,442.8	-	5,275.3	7,859.7	Mukdahan
ยโสธร	18	135,384.0	76,381.4	5,136.0	28,133.4	10,583.5	1,000.0	19,285.7	-	Yasothon
ร้อยเอ็ด	61	268,050.7	208,555.1	-	17,618.2	2,559.7	656.0	35,945.9	2,715.8	Roi Et
เลย	122	231,935.2	190,547.6	3,055.2	24,010.9	2,132.0	2,568.0	9,541.2	3,135.5	Loei
ศรีสะเกษ	18	60,128.1	38,517.1	2,812.5	9,371.8	5,760.0	-	5,768.2	711.0	Si Sa Ket
สกลนคร	35	126,527.3	71,245.2	-	25,161.9	15,500.0	155.0	11,362.5	3,102.7	Sakon Nakhon
สุรินทร์	39	215,637.0	152,866.6	2,888.6	47,164.5	1,143.8	-	14,276.1	186.0	Surin
หนองคาย	99	516,593.9	509,980.7	34.4	1,722.2	-	-	2,066.6	2,824.4	Nong Khai
หนองบัวลำภู	19	24,654.7	20,985.9	-	-	2,494.5	8.2	1,150.6	15.5	Nong Bua Lam Phu
อุดรธานี	63	1,038,676.3	559,792.8	131,927.3	156,608.8	67,752.0	-	246,293.6	8,229.1	Udon Thani
อุบลราชธานี	115	488,328.0	423,666.9	2,600.0	27,993.2	8,078.6	756.3	26,323.0	1,510.0	Ubon Ratchathani
อำนาจเจริญ	36	46,004.6	37,099.7	-	2,313.0	2,111.9	-	2,980.0	1,500.0	Amnat Charoen

ที่มา : การสำรวจการประกอบกิจการโรงแรมและเกสต์เฮาส์ พ.ศ. 2555 สำนักงานสถิติแห่งชาติ กระทรวงเทคโนโลยีสารสนเทศและการสื่อสาร

Source : The 2012 Hotels and Guest houses survey, National Statistical Office, Ministry of Information and Communication Technology.

ตาราง 18 มูลค่าสินทรัพย์ถาวรที่เปลี่ยนแปลงระหว่าง มกราคม - ธันวาคม 2554 จำแนกตามจังหวัด

TABLE 18 VALUE OF FIXED ASSETS CHANGED IN JANUARY - DECEMBER 2011 BY PROVINCE

(พันบาท : In Thousand Baht)

จังหวัด	จำนวนโรงแรม/ เกสต์เฮาส์ Number of hotels/ guest houses	มูลค่าสินทรัพย์ ถาวรที่ซื้อหรือ ผลิตขึ้นใช้เอง Value of new or cost producing of fixed assets	มูลค่าสินทรัพย์ ถาวรที่ขาย Value of disposal of fixed assets	ค่าโอนกรรมสิทธิ์ Ownership transfer fee	Province
ตะวันออกเฉียงเหนือ	1,151	254,976.7	42,136.3	20,833.0	Northeastern
กาฬสินธุ์	54	-	-	-	Kalasin
ขอนแก่น	106	26,495.6	-	-	Khon Kaen
ชัยภูมิ	66	1,571.8	7,005.8	-	Chaiyaphum
นครพนม	33	-	-	-	Nakhon Phanom
นครราชสีมา	124	82,543.9	-	13,945.5	Nakhon Ratchasima
บึงกาฬ	36	1,827.7	-	-	Bueng Kan
บุรีรัมย์	31	-	-	6,887.5	Buri Ram
มหาสารคาม	49	-	-	-	Maha Sarakham
มุกดาหาร	27	17,841.5	-	-	Mukdahan
ยโสธร	18	-	-	-	Yasothon
ร้อยเอ็ด	61	1,965.9	-	-	Roi Et
เลย	122	210.0	-	-	Loei
ศรีสะเกษ	18	-	-	-	Si Sa Ket
สกลนคร	35	-	-	-	Sakon Nakhon
สุรินทร์	39	5,162.6	-	-	Surin
หนองคาย	99	-	-	-	Nong Khai
หนองบัวลำภู	19	-	-	-	Nong Bua Lam Phu
อุดรธานี	63	2,016.7	-	-	Udon Thani
อุบลราชธานี	115	115,341.0	35,130.5	-	Ubon Ratchathani
อำนาจเจริญ	36	-	-	-	Amnat Charoen

ที่มา : การสำรวจการประกอบกิจการโรงแรมและเกสต์เฮาส์ พ.ศ. 2555 สำนักงานสถิติแห่งชาติ กระทรวงเทคโนโลยีสารสนเทศและการสื่อสาร

Source : The 2012 Hotels and Guest houses survey, National Statistical Office, Ministry of Information and Communication Technology.

ตาราง 19 มูลค่าตามบัญชีของสินทรัพย์ ณ วันที่ 1 มกราคม 2554 จำแนกตามจังหวัด

TABLE 19 BOOK VALUE OF ASSETS ON JANUARY 1, 2011 BY PROVINCE

(พันบาท In Thousand Baht)

จังหวัด	จำนวน สถาน- ประกอบการ Number of establishments	มูลค่าตามบัญชีของสินทรัพย์ต้นงวด Book value of assets on Jan. 1, 2011															Province
		รวมทั้งสิ้น Total	สินทรัพย์หมุนเวียน Current assets						สินทรัพย์ถาวรสุทธิ Fixed assets						สินทรัพย์อื่น ๆ Other assets		
			รวม Total	เงินสด Cash	ลูกหนี้การค้า (สุทธิ) Accounts receivable (net)	สินค้าคงเหลือ (สุทธิ) Storck or inventories (net)	สินทรัพย์ หมุนเวียนอื่นๆ Other current assets	รวม Total	ที่ดิน Land	อาคารและ สิ่งก่อสร้าง Building and construction	เครื่องจักร Machinery	ยานพาหนะ Vehicles	เครื่องใช้ สำนักงาน Office appliances	เครื่องมือ อื่นๆ Equipment อื่นๆ		สินทรัพย์ ถาวรอื่น ๆ Other fixed assets	
ตะวันออกเฉียงเหนือ	1,151	34,134,692.2	2,802,512.3	724,617.2	1,541,413.8	225,869.1	310,612.2	30,759,844.8	13,868,049.7	14,504,576.4	247,107.8	979,545.9	652,749.0	233,160.1	274,655.9	572,335.1	Northeastern
กาฬสินธุ์	54	689,884.6	21,760.4	20,860.9	-	550.0	349.5	668,124.2	220,362.8	323,485.2	-	32,160.7	91,610.2	505.3	-	-	Kalasin
ขอนแก่น	106	7,401,352.0	1,744,396.5	114,604.0	1,483,675.7	48,023.6	98,093.1	5,598,643.7	2,980,627.3	2,063,434.2	124,432.7	153,468.9	80,314.1	80,836.1	115,530.3	58,311.8	Khon Kaen
ชัยภูมิ	66	1,187,951.9	14,163.5	13,111.6	-	696.0	355.8	1,173,788.4	778,216.2	342,808.9	725.0	28,693.0	9,576.6	4,291.8	9,476.9	-	Chaiyaphum
นครพนม	33	738,901.2	14,380.9	12,171.7	250.5	1,358.7	600.0	721,422.5	265,439.2	317,647.4	5,272.8	11,055.5	77,671.9	44,335.9	-	3,097.8	Nakhon Phanom
นครราชสีมา	124	5,196,877.7	183,853.4	107,932.4	33,437.8	29,133.7	13,349.5	4,890,498.6	2,534,228.8	2,082,841.8	74,918.4	113,404.6	54,039.3	26,567.8	4,497.8	122,525.7	Nakhon Ratchasima
บึงกาฬ	36	463,458.9	2,844.0	2,802.4	-	41.5	-	456,461.1	327,319.4	109,660.3	138.5	10,869.1	8,459.9	13.8	-	4,153.8	Bueng Kan
บุรีรัมย์	31	927,250.2	19,909.4	18,989.4	-	920.0	-	907,340.8	278,337.5	587,887.5	-	9,581.3	906.3	30,628.3	-	-	Buri Ram
มหาสารคาม	49	939,843.4	48,025.9	47,515.7	-	451.3	58.9	891,817.5	300,868.2	533,792.5	29.3	33,443.3	23,623.7	60.5	-	-	Maha Sarakham
มุกดาหาร	27	816,847.7	42,138.4	22,765.3	387.6	1,057.0	17,928.6	752,057.2	188,631.7	534,031.0	4,756.8	16,827.9	4,252.4	3,557.4	-	22,652.1	Mukdahan
ยโสธร	18	1,008,487.7	25,949.8	16,358.9	-	1,911.3	7,679.6	982,537.8	512,408.0	358,071.6	300.0	35,482.0	75,576.2	700.0	-	-	Yasothon
ร้อยเอ็ด	61	1,481,231.9	19,698.7	18,186.5	62.3	1,091.2	358.7	1,439,972.3	804,344.3	585,764.1	38.6	24,124.1	21,962.7	3,738.5	-	21,560.9	Roi Et
เลย	122	1,366,889.4	13,238.4	11,088.0	125.0	901.4	1,124.0	1,353,651.0	497,696.0	731,683.4	26,885.0	75,142.6	9,984.9	10,045.0	2,214.0	-	Loei
ศรีสะเกษ	18	521,377.7	5,646.1	4,784.7	453.1	334.9	73.3	285,032.2	70,043.8	187,494.6	18.8	3,684.4	23,790.8	-	-	230,699.4	Si Sa Ket
สกลนคร	35	852,152.3	97,030.6	96,553.1	120.0	241.2	116.3	753,781.2	462,412.5	254,997.0	775.0	28,661.3	6,090.7	844.8	-	1,340.5	Sakon Nakhon
สุรินทร์	39	934,930.8	57,643.1	22,843.4	15,692.1	17,685.0	1,422.6	877,150.2	331,578.1	405,931.7	2,475.0	91,163.0	11,644.2	9,177.2	25,181.1	137.5	Surin
หนองคาย	99	1,413,268.2	32,278.1	24,195.5	-	6,266.2	1,816.4	1,380,990.1	491,894.0	827,952.6	688.9	51,543.9	7,067.9	1,498.3	344.4	-	Nong Khai
หนองบัวลำภู	19	20,067.2	1,849.1	1,358.2	-	163.6	327.3	18,198.4	9,163.8	7,473.4	-	988.4	572.7	-	-	19.6	Nong Bua Lam Phu
อุดรธานี	63	4,220,641.2	180,021.8	57,525.9	1,700.0	27,787.2	93,008.8	3,945,397.5	1,190,174.8	2,518,198.7	-	62,385.6	42,020.7	15,206.4	117,411.3	95,221.9	Udon Thani
อุบลราชธานี	115	3,629,103.2	273,434.2	107,041.4	5,509.6	87,255.3	73,627.9	3,343,055.0	1,519,553.1	1,532,920.5	5,653.2	186,866.3	97,408.8	653.2	-	12,614.0	Ubon Ratchathani
อำนาจเจริญ	36	324,175.0	4,250.0	3,928.0	-	-	322.0	319,925.0	104,750.0	198,500.0	-	10,000.0	6,175.0	500.0	-	-	Amnat Charoen

ตาราง 19 มูลค่าตามบัญชีของสินทรัพย์ ณ วันที่ 31 ธันวาคม 2554 จำแนกตามจังหวัด (ต่อ)

TABLE 19 BOOK VALUE OF ASSETS ON DECEMBER 31, 2011 BY PROVINCE (Cont'd)

(พันบาท In Thousand Baht)

จังหวัด	จำนวน สถาน- ประกอบการ Number of establishments	มูลค่าตามบัญชีของสินทรัพย์ปลายงวด Book value of assets on Dec. 31, 2011															Province
		รวมทั้งสิ้น Total	สินทรัพย์หมุนเวียน Current assets						สินทรัพย์ถาวรสุทธิ Fixed assets					สินทรัพย์อื่น ๆ			
			รวม Total	เงินสด Cash	ลูกหนี้การค้า (สุทธิ) Accounts receivable (net)	สินค้าคงเหลือ (สุทธิ) Stock or inventories (net)	สินทรัพย์ หมุนเวียนอื่นๆ Other current assets	รวม Total	ที่ดิน Land	อาคารและ สิ่งก่อสร้าง Building and construction	เครื่องจักร Machinery	ยานพาหนะ Vehicles	เครื่องใช้ สำนักงาน Office appliances	เครื่องมือ อื่นๆ Equipment Other fixed assets	สินทรัพย์ ถาวรอื่น ๆ Other fixed assets	Other assets	
ตะวันออกเฉียงเหนือ	1,151	32,319,831.6	1,800,318.8	867,135.5	232,653.6	203,674.7	496,855.0	29,897,793.9	14,177,431.7	13,680,462.1	247,770.5	749,603.1	501,579.9	216,833.2	324,113.4	621,718.9	Northeastern
กาฬสินธุ์	54	671,654.8	22,439.0	21,713.5	-	512.5	213.0	649,215.8	220,362.8	309,868.1	-	27,967.0	90,598.6	419.3	-	-	Kalasin
ขอนแก่น	106	6,005,267.7	472,823.7	153,700.1	172,425.4	47,846.8	98,851.4	5,472,462.1	2,948,397.6	1,967,047.9	114,859.2	134,645.3	72,073.1	73,406.7	162,032.3	59,981.9	Khon Kaen
ชัยภูมิ	66	1,139,788.2	12,960.8	12,489.5	-	446.1	25.2	1,126,827.4	783,454.7	293,276.9	725.0	24,674.7	9,817.7	3,465.6	11,412.9	-	Chaiyaphum
นครพนม	33	733,878.0	17,823.4	15,177.4	250.5	1,355.5	1,040.0	713,576.4	283,834.0	318,394.3	4,218.2	9,359.3	62,291.3	35,479.2	-	2,478.2	Nakhon Phanom
นครราชสีมา	124	5,203,579.5	308,947.1	204,924.0	30,757.0	23,627.1	49,639.0	4,770,429.5	2,504,943.6	2,010,900.4	92,161.2	95,806.3	38,393.3	23,939.5	4,285.2	124,202.9	Nakhon Ratchasima
บึงกาฬ	36	383,636.4	3,577.8	3,536.3	-	41.5	-	377,150.9	288,855.3	72,607.0	121.8	12,797.9	2,672.3	96.6	-	2,907.7	Bueng Kan
บุรีรัมย์	31	902,934.1	19,975.6	18,989.4	-	986.3	-	882,958.5	282,525.0	564,912.8	-	7,665.0	1,932.1	25,923.6	-	-	Buri Ram
มหาสารคาม	49	2,075,960.0	51,198.0	50,780.9	-	358.2	58.9	2,024,762.1	1,025,268.3	948,136.9	27.9	30,170.4	21,105.5	53.2	-	-	Maha Sarakham
มุกดาหาร	27	1,002,587.5	174,366.9	6,048.8	2,846.2	1,701.9	163,770.0	636,665.6	174,679.3	415,656.4	5,083.2	16,517.8	6,853.1	17,875.7	-	191,555.0	Mukdahan
ยโสธร	18	476,580.2	25,045.5	16,022.7	69.4	1,084.9	7,868.5	451,534.7	163,737.7	248,818.0	280.0	14,570.4	23,548.6	580.0	-	-	Yasothon
ร้อยเอ็ด	61	1,455,802.3	21,241.7	19,658.2	100.3	1,197.6	285.5	1,412,999.8	810,100.0	561,085.0	30.9	19,336.7	19,079.0	3,368.2	-	21,560.8	Roi Et
เลย	122	1,291,899.9	15,310.5	13,640.3	67.7	513.0	1,089.4	1,276,589.4	518,848.3	653,764.7	22,517.6	62,791.9	8,651.4	8,244.4	1,771.2	-	Loei
ศรีสะเกษ	18	243,621.0	5,527.0	4,466.9	453.1	344.3	262.7	126,548.6	40,331.3	80,151.4	15.0	2,858.4	3,192.4	-	-	111,545.5	Si Sa Ket
สกลนคร	35	812,283.5	97,232.5	96,801.5	73.5	241.2	116.3	713,978.5	449,625.0	231,951.8	775.0	24,535.6	6,258.0	833.1	-	1,072.5	Sakon Nakhon
สุรินทร์	39	914,699.4	47,295.6	20,617.0	11,566.9	13,485.3	1,626.4	867,266.3	332,756.6	399,011.1	1,968.2	90,201.0	10,694.5	8,013.5	24,621.3	137.5	Surin
หนองคาย	99	1,371,302.1	29,070.4	22,186.3	17.2	4,731.3	2,135.5	1,342,231.8	518,329.8	773,820.5	516.7	41,677.1	6,358.4	1,202.1	327.2	-	Nong Khai
หนองบัวลำภู	19	19,197.8	1,881.9	1,390.9	-	163.6	327.3	17,306.1	9,163.8	7,192.8	-	434.0	515.5	-	-	9.8	Nong Bua Lam Phu
อุดรธานี	63	3,808,219.3	173,434.7	51,873.9	1,893.8	26,657.6	93,009.4	3,540,789.5	1,190,174.8	2,136,869.8	-	50,732.6	37,966.9	12,882.1	112,163.3	93,995.1	Udon Thani
อุบลราชธานี	115	3,495,534.9	294,442.0	127,892.9	11,882.5	78,380.0	76,286.5	3,188,821.1	1,527,193.9	1,500,246.2	4,470.6	74,581.7	74,228.1	600.5	7,500.0	12,271.9	Ubon Ratchathani
อำนาจเจริญ	36	311,405.0	5,725.0	5,225.0	250.0	-	250.0	305,680.0	104,850.0	186,750.0	-	8,280.0	5,350.0	450.0	-	-	Amnat Charoen

ที่มา : การสำรวจการประกอบกิจการโรงแรมและเกสต์เฮาส์ พ.ศ. 2555 สำนักงานสถิติแห่งชาติ กระทรวงเทคโนโลยีสารสนเทศและการสื่อสาร

Source : The 2012 Hotels and Guest houses survey, National Statistical Office, Ministry of Information and Communication Technology .

ภาคใต้

สารบัญตารางสถิติ ภาคใต้

- | | | |
|-------|------|--|
| ตาราง | 1 | จำนวนและร้อยละของโรงแรมและเกสต์เฮาส์ จำแนกตามจังหวัด |
| ตาราง | 2 | จำนวนและร้อยละของโรงแรมและเกสต์เฮาส์ จำแนกตามรูปแบบการจัดตั้งตามกฎหมาย และจังหวัด |
| ตาราง | 3 | จำนวนและร้อยละของโรงแรมและเกสต์เฮาส์ จำแนกตามระยะเวลาในการดำเนินกิจการ และจังหวัด |
| ตาราง | 4 | จำนวนและร้อยละของโรงแรมและเกสต์เฮาส์ จำแนกตามเงินทุนจดทะเบียน และจังหวัด |
| ตาราง | 5 | จำนวนและร้อยละของห้องพัก จำแนกตามประเภทห้องพัก และจังหวัด |
| ตาราง | 6 | จำนวนและร้อยละของห้องสามัญ จำแนกตามประเภทห้องพัก และจังหวัด |
| ตาราง | 7 | จำนวนและร้อยละของผู้เข้าพักชาวไทยและชาวต่างประเทศ จำแนกตามจังหวัด |
| ตาราง | 8 | จำนวนและร้อยละของห้องประชุม/สัมมนา หรือห้องจัดเลี้ยง
จำแนกตามขนาดความจุ (คน) และจังหวัด |
| ตาราง | 9 | จำนวนและร้อยละของโรงแรมและเกสต์เฮาส์ที่มีการจัดประชุม/สัมมนา
จำแนกตามจำนวนครั้งของการจัดประชุม/สัมมนา และจังหวัด |
| ตาราง | 10 | จำนวนและร้อยละของผู้เข้าร่วมประชุม/สัมมนา ตามจำนวนครั้ง
ของการจัดประชุม/สัมมนา และจังหวัด |
| ตาราง | 11.1 | จำนวนผู้ใช้บริการภัตตาคาร/ห้องอาหารเฉลี่ยต่อวัน จำแนกตามผู้ใช้บริการ
และจังหวัด |
| ตาราง | 11.2 | จำนวนผู้ใช้บริการสถานบันเทิงเฉลี่ยต่อวัน จำแนกตามผู้ใช้บริการ และจังหวัด |
| ตาราง | 11.3 | จำนวนผู้ใช้บริการร้านขายของที่ระลึกเฉลี่ยต่อวัน จำแนกตามผู้ใช้บริการ
และจังหวัด |
| ตาราง | 12 | จำนวนและร้อยละของโรงแรมและเกสต์เฮาส์ จำแนกตามการมีสิ่งอำนวยความสะดวก
ความสะดวกบริการ ประเภทของสิ่งอำนวยความสะดวก และจังหวัด |
| ตาราง | 13 | จำนวนคนทำงานในโรงแรมและเกสต์เฮาส์ จำแนกตามลักษณะการจ้างงาน เพศ
และจังหวัด |
| ตาราง | 14 | จำนวนคนทำงาน จำนวนห้องพักและจำนวนคนทำงานเฉลี่ยต่อห้องพัก
จำแนกตามจังหวัด |
| ตาราง | 15 | ค่าตอบแทนแรงงานในปี 2554 จำแนกตามจังหวัด |

สารบัญตารางสถิติ ภาคใต้ (ต่อ)

- ตาราง 16 ค่าใช้จ่ายในการดำเนินกิจการของโรงแรมและเกสต์เฮาส์ในปี 2554
จำแนกตามจังหวัด
- ตาราง 17 รายรับจากการดำเนินกิจการของโรงแรมและเกสต์เฮาส์ในปี 2554
จำแนกตามจังหวัด
- ตาราง 18 มูลค่าสินทรัพย์ถาวรที่เปลี่ยนแปลงระหว่าง มกราคม - ธันวาคม 2554
จำแนกตามจังหวัด
- ตาราง 19 มูลค่าตามบัญชีของสินทรัพย์ ณ วันที่ 1 มกราคม 2554 จำแนกตามจังหวัด
- ตาราง 19 มูลค่าตามบัญชีของสินทรัพย์ ณ วันที่ 31 ธันวาคม 2554 จำแนกตามจังหวัด (ต่อ)

ตาราง 1 จำนวนและร้อยละของโรงแรมและเกสต์เฮาส์ จำแนกตามจังหวัด

TABLE 1 NUMBER AND PERCENTAGE OF HOTELS AND GUEST HOUSES BY PROVINCE

จังหวัด	โรงแรม/เกสต์เฮาส์		ห้องพัก		Province
	Hotels/guest houses		Room		
	จำนวน	ร้อยละ	จำนวน	ร้อยละ	
	Number	%	Number	%	
ใต้	3,703	100.0	145,728	100.0	Southern
กระบี่	424	11.5	13,897	9.5	Krabi
ชุมพร	153	4.1	3,735	2.6	Chumphon
ตรัง	120	3.2	3,261	2.2	Trang
นครศรีธรรมราช	240	6.5	6,351	4.4	Nakhon Si Thammarat
นราธิวาส	60	1.6	2,393	1.6	Narathiwat
ปัตตานี	11	0.3	590	0.4	Pattani
พังงา	188	5.1	6,292	4.3	Phangnga
พัทลุง	77	2.1	1,572	1.1	Phatthalung
ภูเก็ต	768	20.7	48,280	33.1	Phuket
ยะลา	37	1.0	2,034	1.4	Yala
ระนอง	132	3.6	2,001	1.4	Ranong
สงขลา	263	7.1	14,416	9.9	Songkhla
สตูล	102	2.7	1,917	1.3	Satun
สุราษฎร์ธานี	1,128	30.5	38,989	26.8	Surat Thani

ที่มา : การสำรวจการประกอบกิจการโรงแรมและเกสต์เฮาส์ พ.ศ. 2555 สำนักงานสถิติแห่งชาติ กระทรวงเทคโนโลยีสารสนเทศและการสื่อสาร

Source : The 2012 Hotels and Guest houses survey, National Statistical Office, Ministry of Information and Communication Technology.

ตาราง 2 จำนวนและร้อยละของโรงแรมและเกสต์เฮาส์ จำแนกตามรูปแบบการจัดตั้งตามกฎหมาย และจังหวัด

TABLE 2 NUMBER AND PERCENTAGE OF HOTELS AND GUEST HOUSES BY FORM OF LEGAL ORGANIZATION AND PROVINCE

จังหวัด	รวม		ส่วนบุคคล		ห้างหุ้นส่วนสามัญนิติบุคคล		บริษัทจำกัด		Province
	Total		ห้างหุ้นส่วนสามัญ ที่ไม่เป็นนิติบุคคล		ห้างหุ้นส่วนจำกัด Juristic partnership		บริษัทจำกัด (มหาชน) Company limited, public company limited		
	จำนวน	ร้อยละ	จำนวน	ร้อยละ	จำนวน	ร้อยละ	จำนวน	ร้อยละ	
	Number	%	Number	%	Number	%	Number	%	
ใต้	3,703	100.0	1,971	53.2	412	11.1	1,320	35.7	Southern
กระบี่	424	100.0	286	67.5	17	4.0	121	28.5	Krabi
ชุมพร	153	100.0	107	69.9	27	17.7	19	12.4	Chumphon
ตรัง	120	100.0	105	87.5	4	3.3	11	9.2	Trang
นครศรีธรรมราช	240	100.0	177	73.7	28	11.7	35	14.6	Nakhon Si Thammarat
นราธิวาส	60	100.0	48	80.0	-	-	12	20.0	Narathiwat
ปัตตานี	11	100.0	6	54.5	1	9.1	4	36.4	Pattani
พังงา	188	100.0	53	28.2	33	17.6	102	54.2	Phangnga
พัทลุง	77	100.0	67	87.0	9	11.7	1	1.3	Phatthalung
ภูเก็ต	768	100.0	126	16.4	47	6.1	595	77.5	Phuket
ยะลา	37	100.0	22	59.5	6	16.2	9	24.3	Yala
ระนอง	132	100.0	128	97.0	2	1.5	2	1.5	Ranong
สงขลา	263	100.0	153	58.2	31	11.8	79	30.0	Songkhla
สตูล	102	100.0	95	93.1	1	1.0	6	5.9	Satun
สุราษฎร์ธานี	1,128	100.0	598	53.0	206	18.3	324	28.7	Surat Thani

ที่มา : การสำรวจการประกอบกิจการโรงแรมและเกสต์เฮาส์ พ.ศ. 2555 สำนักงานสถิติแห่งชาติ กระทรวงเทคโนโลยีสารสนเทศและการสื่อสาร

Source : The 2012 Hotels and Guest houses survey, National Statistical Office, Ministry of Information and Communication Technology.

ตาราง 3 จำนวนและร้อยละของโรงแรมและเกสต์เฮาส์ จำแนกตามระยะเวลาในการดำเนินการ และจังหวัด

TABLE 3 NUMBER AND PERCENTAGE OF HOTELS AND GUEST HOUSES BY PERIOD OF OPERATION AND PROVINCE

จังหวัด	รวม		ระยะเวลาในการดำเนินการ (ปี) Period of operation (Years)								Province
	Total		< 5		5 - 9		10 - 19		≥ 20		
	จำนวน Number	ร้อยละ %	จำนวน Number	ร้อยละ %	จำนวน Number	ร้อยละ %	จำนวน Number	ร้อยละ %	จำนวน Number	ร้อยละ %	
ใต้	3,703	100.0	901	24.3	1,245	33.6	957	25.9	600	16.2	Southern
กระบี่	424	100.0	193	45.5	132	31.1	81	19.1	18	4.3	Krabi
ชุมพร	153	100.0	41	26.8	45	29.4	44	28.8	23	15.0	Chumphon
ตรัง	120	100.0	31	25.8	30	25.0	37	30.8	22	18.3	Trang
นครศรีธรรมราช	240	100.0	59	24.6	70	29.2	76	31.7	35	14.5	Nakhon Si Thammarat
นราธิวาส	60	100.0	2	3.3	3	5.0	23	38.3	32	53.3	Narathiwat
ปัตตานี	11	100.0	1	9.1	2	18.1	4	36.4	4	36.4	Pattani
พังงา	188	100.0	25	13.3	84	44.6	71	37.8	8	4.3	Phangnga
พัทลุง	77	100.0	7	9.1	33	42.9	23	29.8	14	18.2	Phatthalung
ภูเก็ต	768	100.0	229	29.8	270	35.2	129	16.8	140	18.2	Phuket
ยะลา	37	100.0	3	8.1	4	10.8	10	27.0	20	54.1	Yala
ระนอง	132	100.0	38	28.8	38	28.8	47	35.6	9	6.8	Ranong
สงขลา	263	100.0	61	23.2	91	34.6	59	22.4	52	19.8	Songkhla
สตูล	102	100.0	36	35.3	28	27.5	32	31.4	6	5.8	Satun
สุราษฎร์ธานี	1,128	100.0	175	15.5	415	36.8	321	28.5	217	19.2	Surat Thani

ที่มา : การสำรวจการประกอบกิจการโรงแรมและเกสต์เฮาส์ พ.ศ. 2555 สำนักงานสถิติแห่งชาติ กระทรวงเทคโนโลยีสารสนเทศและการสื่อสาร

Source : The 2012 Hotels and Guest houses survey, National Statistical Office, Ministry of Information and Communication Technology.

ตาราง 4 จำนวนและร้อยละของโรงแรมและเกสต์เฮาส์ จำแนกตามเงินทุนจดทะเบียน และจังหวัด

TABLE 4 NUMBER AND PERCENTAGE OF HOTELS AND GUEST HOUSES BY VALUE OF REGISTERED CAPITAL AND PROVINCE

จังหวัด	รวม		เงินทุนจดทะเบียน (ล้านบาท) Value of registered capital (Million Baht)												Province
	Total		< 1		1 - 9		10 - 49		50 - 99		100 - 199		≥ 200		
	จำนวน	ร้อยละ	จำนวน	ร้อยละ	จำนวน	ร้อยละ	จำนวน	ร้อยละ	จำนวน	ร้อยละ	จำนวน	ร้อยละ	จำนวน	ร้อยละ	
	Number	%	Number	%	Number	%	Number	%	Number	%	Number	%	Number	%	
ใต้	1,732	100.0	124	7.2	916	52.9	413	23.8	127	7.3	87	5.0	65	3.8	Southern
กระบี่	138	100.0	16	11.6	67	48.6	39	28.3	9	6.5	6	4.3	1	0.7	Krabi
ชุมพร	46	100.0	9	19.6	23	50.0	13	28.3	-	-	1	2.1	-	-	Chumphon
ตรัง	15	100.0	-	-	2	13.3	6	40.0	-	-	3	20.0	4	26.7	Trang
นครศรีธรรมราช	63	100.0	9	14.3	35	55.5	9	14.3	9	14.3	1	1.6	-	-	Nakhon Si Thammarat
นราธิวาส	12	100.0	-	-	5	41.7	4	33.3	3	25.0	-	-	-	-	Narathiwat
ปัตตานี	5	100.0	-	-	1	20.0	2	40.0	2	40.0	-	-	-	-	Pattani
พังงา	135	100.0	-	-	67	49.6	48	35.6	7	5.2	4	3.0	9	6.6	Phangnga
พัทลุง	10	100.0	-	-	10	100.0	-	-	-	-	-	-	-	-	Phatthalung
ภูเก็ต	642	100.0	41	6.4	362	56.4	110	17.1	68	10.6	30	4.7	31	4.8	Phuket
ยะลา	15	100.0	5	33.3	5	33.3	4	26.7	1	6.7	-	-	-	-	Yala
ระนอง	4	100.0	-	-	2	50.0	2	50.0	-	-	-	-	-	-	Ranong
สงขลา	110	100.0	-	-	39	35.5	48	43.6	10	9.1	2	1.8	11	10.0	Songkhla
สตูล	7	100.0	-	-	6	85.7	1	14.3	-	-	-	-	-	-	Satun
สุราษฎร์ธานี	530	100.0	44	8.3	292	55.1	127	23.9	18	3.4	40	7.6	9	1.7	Surat Thani

ที่มา : การสำรวจการประกอบกิจการโรงแรมและเกสต์เฮาส์ พ.ศ. 2555 สำนักงานสถิติแห่งชาติ กระทรวงเทคโนโลยีสารสนเทศและการสื่อสาร

Source : The 2012 Hotels and Guest houses survey, National Statistical Office, Ministry of Information and Communication Technology.

ตาราง 5 จำนวนและร้อยละของห้องพัก จำแนกตามประเภทห้องพัก และจังหวัด

TABLE 5 NUMBER AND PERCENTAGE OF ROOMS BY TYPE OF ROOM AND PROVINCE

จังหวัด	จำนวนโรงแรม/ เกสต์เฮาส์ Number of hotels/guest houses	รวม		ห้องชุด		ห้องสามัญ		Province
		Total		Suite room		Common room		
		จำนวน Number	ร้อยละ %	จำนวน Number	ร้อยละ %	จำนวน Number	ร้อยละ %	
ใต้	3,703	145,728	100.0	7,984	5.5	137,744	94.5	Southern
กระบี่	424	13,897	100.0	948	6.8	12,949	93.2	Krabi
ชุมพร	153	3,735	100.0	289	7.7	3,446	92.3	Chumphon
ตรัง	120	3,261	100.0	110	3.4	3,151	96.6	Trang
นครศรีธรรมราช	240	6,351	100.0	348	5.5	6,003	94.5	Nakhon Si Thammarat
นราธิวาส	60	2,393	100.0	44	1.8	2,349	98.2	Narathiwat
ปัตตานี	11	590	100.0	29	5.0	561	95.0	Pattani
พังงา	188	6,292	100.0	139	2.2	6,153	97.8	Phangnga
พัทลุง	77	1,572	100.0	12	0.8	1,560	99.2	Phatthalung
ภูเก็ต	768	48,280	100.0	3,888	8.1	44,392	91.9	Phuket
ยะลา	37	2,034	100.0	29	1.4	2,005	98.6	Yala
ระนอง	132	2,001	100.0	-	-	2,001	100.0	Ranong
สงขลา	263	14,416	100.0	477	3.3	13,939	96.7	Songkhla
สตูล	102	1,917	100.0	114	5.9	1,803	94.1	Satun
สุราษฎร์ธานี	1,128	38,989	100.0	1,557	4.0	37,432	96.0	Surat Thani

ที่มา : การสำรวจการประกอบกิจการโรงแรมและเกสต์เฮาส์ พ.ศ. 2555 สำนักงานสถิติแห่งชาติ กระทรวงเทคโนโลยีสารสนเทศและการสื่อสาร

Source : The 2012 Hotels and Guest houses survey, National Statistical Office, Ministry of Information and Communication Technology.

ตาราง 6 จำนวนและร้อยละของห้องสามัญ จำแนกตามประเภทห้องพัก และจังหวัด

TABLE 6 NUMBER AND PERCENTAGE OF COMMON ROOMS BY TYPE OF ROOM AND PROVINCE

จังหวัด	ห้องเตียงเดี่ยว Double room																				ห้องเตียงคู่ Twin room				อื่น ๆ Other room				Province
	รวม		รวม		ห้องพักที่มี		ห้องพักที่ไม่มี		รวม		ห้องพักที่มี		ห้องพักที่ไม่มี		รวม		ห้องพักที่มี		ห้องพักที่ไม่มี										
	Total		Total		เครื่องปรับอากาศ		เครื่องปรับอากาศ		Total		เครื่องปรับอากาศ		เครื่องปรับอากาศ		Total		เครื่องปรับอากาศ		เครื่องปรับอากาศ										
	จำนวน	ร้อยละ	จำนวน	ร้อยละ	จำนวน	ร้อยละ	จำนวน	ร้อยละ	จำนวน	ร้อยละ	จำนวน	ร้อยละ	จำนวน	ร้อยละ	จำนวน	ร้อยละ	จำนวน	ร้อยละ	จำนวน	ร้อยละ									
Number	%	Number	%	Number	%	Number	%	Number	%	Number	%	Number	%	Number	%	Number	%	Number	%	Number	%								
ใต้	137,744	100.0	71,787	52.1	64,343	89.6	7,444	10.4	52,388	38.0	50,909	97.2	1,479	2.8	13,569	9.9	10,797	79.6	2,772	20.4	Southern								
กระบี่	12,949	100.0	7,387	57.0	6,718	90.9	669	9.1	4,863	37.6	4,609	94.8	254	5.2	699	5.4	661	94.6	38	5.4	Krabi								
ชุมพร	3,446	100.0	2,283	66.3	1,769	77.5	514	22.5	1,127	32.7	1,009	89.5	118	10.5	36	1.0	1	2.8	35	97.2	Chumphon								
ตรัง	3,151	100.0	1,460	46.3	1,133	77.6	327	22.4	1,221	38.7	1,212	99.3	9	0.7	470	15.0	175	37.2	295	62.8	Trang								
นครศรีธรรมราช	6,003	100.0	3,717	61.9	3,097	83.3	620	16.7	2,031	33.8	1,864	91.8	167	8.2	255	4.3	255	100.0	-	-	Nakhon Si Thammarat								
นราธิวาส	2,349	100.0	1,891	80.5	1,329	70.3	562	29.7	452	19.2	417	92.3	35	7.7	6	0.3	6	100.0	-	-	Narathiwat								
ปัตตานี	561	100.0	254	45.3	188	74.0	66	26.0	294	52.4	266	90.5	28	9.5	13	2.3	13	100.0	-	-	Pattani								
พังงา	6,153	100.0	2,416	39.3	2,277	94.2	139	5.8	2,263	36.8	2,200	97.2	63	2.8	1,474	24.0	1,370	93.0	104	7.0	Phangnga								
พัทลุง	1,560	100.0	1,045	67.0	842	80.6	203	19.4	482	30.9	369	76.6	113	23.4	33	2.1	29	87.9	4	12.1	Phatthalung								
ภูเก็ต	44,392	100.0	21,193	47.7	21,139	99.7	54	0.3	22,159	50.0	22,159	100.0	-	-	1,040	2.3	1,040	100.0	-	-	Phuket								
ยะลา	2,005	100.0	1,442	71.9	1,023	70.9	419	29.1	515	25.7	430	83.5	85	16.5	48	2.4	48	100.0	-	-	Yala								
ระนอง	2,001	100.0	1,004	50.2	790	78.7	214	21.3	622	31.1	603	96.9	19	3.1	375	18.7	43	11.5	332	88.5	Ranong								
สงขลา	13,939	100.0	9,410	67.5	8,607	91.5	803	8.5	4,339	31.1	4,191	96.6	148	3.4	190	1.4	188	98.9	2	1.1	Songkhla								
สตูล	1,803	100.0	1,200	66.6	698	58.2	502	41.8	507	28.1	466	91.9	41	8.1	96	5.3	10	10.4	86	89.6	Satun								
สุราษฎร์ธานี	37,432	100.0	17,085	45.6	14,733	86.2	2,352	13.8	11,513	30.8	11,114	96.5	399	3.5	8,834	23.6	6,958	78.8	1,876	21.2	Surat Thani								

ที่มา : การสำรวจการประกอบกิจการโรงแรมและเกสต์เฮาส์ พ.ศ. 2555 สำนักงานสถิติแห่งชาติ กระทรวงเทคโนโลยีสารสนเทศและการสื่อสาร

Source : The 2012 Hotels and Guest houses survey, National Statistical Office, Ministry of Information and Communication Technology.

ตาราง 7 จำนวนและร้อยละของผู้เข้าพักชาวไทย และชาวต่างประเทศ จำแนกตามจังหวัด

TABLE 7 NUMBER AND PERCENTAGE OF GUEST BY NATIONALITY BY PROVINCE

จังหวัด	จำนวนโรงแรม/ เกสต์เฮาส์ Number of hotels/ guest houses	รวม		ผู้เข้าพักชาวไทย Thai guest						ผู้เข้าพักชาวต่างประเทศ		Province
		จำนวน	ร้อยละ	รวม		คนในพื้นที่		คนนอกพื้นที่		Foreigner guest		
				จำนวน	ร้อยละ	จำนวน	ร้อยละ	จำนวน	ร้อยละ	จำนวน	ร้อยละ	
ใต้	3,703	29,270,307	100.0	10,430,654	35.6	3,451,673	33.1	6,978,981	66.9	18,839,653	64.4	Southern
กระบี่	424	1,869,195	100.0	596,505	31.9	134,940	22.6	461,565	77.4	1,272,690	68.1	Krabi
ชุมพร	153	699,398	100.0	682,405	97.6	199,961	29.3	482,444	70.7	16,993	2.4	Chumphon
ตรัง	120	489,232	100.0	433,129	88.5	95,283	22.0	337,846	78.0	56,103	11.5	Trang
นครศรีธรรมราช	240	1,213,998	100.0	1,163,970	95.9	537,696	46.2	626,273	53.8	50,028	4.1	Nakhon Si Thammarat
นราธิวาส	60	336,783	100.0	215,398	64.0	129,354	60.1	86,044	39.9	121,385	36.0	Narathiwat
ปัตตานี	11	191,119	100.0	189,753	99.3	109,446	57.7	80,307	42.3	1,366	0.7	Pattani
พังงา	188	504,672	100.0	173,005	34.3	29,503	17.1	143,502	82.9	331,667	65.7	Phangnga
พัทลุง	77	462,117	100.0	460,978	99.8	271,114	58.8	189,864	41.2	1,139	0.2	Phatthalung
ภูเก็ต	768	11,077,867	100.0	2,005,636	18.1	127,140	6.3	1,878,496	93.7	9,072,231	81.9	Phuket
ยะลา	37	354,273	100.0	260,439	73.5	163,164	62.6	97,275	37.4	93,834	26.5	Yala
ระนอง	132	125,608	100.0	116,429	92.7	57,745	49.6	58,684	50.4	9,179	7.3	Ranong
สงขลา	263	3,807,595	100.0	1,892,103	49.7	690,874	36.5	1,201,229	63.5	1,915,492	50.3	Songkhla
สตูล	102	382,654	100.0	348,089	91.0	204,397	58.7	143,692	41.3	34,565	9.0	Satun
สุราษฎร์ธานี	1,128	7,755,796	100.0	1,892,815	24.4	701,055	37.0	1,191,760	63.0	5,862,981	75.6	Surat Thani

ที่มา : การสำรวจการประกอบกิจการโรงแรมและเกสต์เฮาส์ พ.ศ. 2555 สำนักงานสถิติแห่งชาติ กระทรวงเทคโนโลยีสารสนเทศและการสื่อสาร

Source : The 2012 Hotels and Guest houses survey, National Statistical Office, Ministry of Information and Communication Technology.

ตาราง 8 จำนวนและร้อยละของห้องประชุม/สัมมนา หรือห้องจัดเลี้ยง จำแนกตามขนาดความจุ (คน) และจังหวัด

TABLE 8 NUMBER AND PERCENTAGE OF MEETING/SEMINAR ROOM OR CONFERENCE ROOM BY CAPACITY (PERSONS) AND PROVINCE

จังหวัด	จำนวนโรงแรมและเกสต์เฮาส์ ที่มีห้องประชุม/สัมมนา Number of hotels/guest houses With meeting/ seminar rooms	ขนาดความจุของห้องประชุม/สัมมนา หรือห้องจัดเลี้ยง (คน)/Capacity of meeting/seminar or conference room (persons)														Province
		รวม		1 - 49		50 - 199		200 - 299		300 - 399		400 - 499		≥ 500		
		Total														
		จำนวน	ร้อยละ	จำนวน	ร้อยละ	จำนวน	ร้อยละ	จำนวน	ร้อยละ	จำนวน	ร้อยละ	จำนวน	ร้อยละ	จำนวน	ร้อยละ	
ใต้	431	945	100.0	205	21.7	530	56.1	83	8.8	21	2.2	13	1.4	93	9.8	Southern
กระบี่	60	94	100.0	20	21.3	58	61.7	14	14.9	-	-	-	-	2	2.1	Krabi
ชุมพร	12	29	100.0	6	20.7	10	34.5	7	24.1	1	3.4	-	-	5	17.3	Chumphon
ตรัง	21	67	100.0	9	13.4	36	53.7	3	4.5	1	1.5	2	3.0	16	23.9	Trang
นครศรีธรรมราช	37	54	100.0	15	27.8	32	59.2	-	-	-	-	-	-	7	13.0	Nakhon Si Thammarat
นราธิวาส	5	19	100.0	1	5.3	10	52.6	5	26.3	-	-	-	-	3	15.8	Narathiwat
ปัตตานี	4	30	100.0	2	6.7	14	46.6	2	6.7	4	13.3	3	10.0	5	16.7	Pattani
พังงา	30	59	100.0	21	35.6	34	57.6	1	1.7	3	5.1	-	-	-	-	Phangnga
พัทลุง	9	20	100.0	1	5.0	14	70.0	5	25.0	-	-	-	-	-	-	Phatthalung
ภูเก็ต	84	277	100.0	86	31.0	141	51.0	25	9.0	-	-	-	-	25	9.0	Phuket
ยะลา	5	20	100.0	3	15.0	8	40.0	2	10.0	2	10.0	3	15.0	2	10.0	Yala
ระนอง	9	9	100.0	-	-	7	77.8	2	22.2	-	-	-	-	-	-	Ranong
สงขลา	44	99	100.0	14	14.1	48	48.5	9	9.1	7	7.1	2	2.0	19	19.2	Songkhla
สตูล	19	29	100.0	5	17.3	23	79.3	1	3.4	-	-	-	-	-	-	Satun
สุราษฎร์ธานี	92	139	100.0	22	15.8	95	68.3	7	5.0	3	2.2	3	2.2	9	6.5	Surat Thani

ที่มา : การสำรวจการประกอบกิจการโรงแรมและเกสต์เฮาส์ พ.ศ. 2555 สำนักงานสถิติแห่งชาติ กระทรวงเทคโนโลยีสารสนเทศและการสื่อสาร

Source : The 2012 Hotels and Guest houses survey, National Statistical Office, Ministry of Information and Communication Technology.

ตาราง 9 จำนวนและร้อยละของโรงแรมและเกสต์เฮาส์ที่มีการจัดประชุม/สัมมนา จำแนกตามจำนวนครั้งของการจัดประชุม/สัมมนา และจังหวัด

TABLE 9 NUMBER AND PERCENTAGE OF HOTELS AND GUEST HOUSES 'S MEETING/SEMINAR ROOMS BY NUMBER OF MEETING/SEMINAR AND PROVINCE

จังหวัด	จำนวนโรงแรมและเกสต์เฮาส์ ที่มีห้องประชุม/สัมมนา		จำนวนครั้งในการจัดประชุม/สัมมนา Number of meeting/seminar										จำนวนการประชุม เฉลี่ยต่อโรงแรมที่มี การจัดการประชุม Average number of meeting per hotel	Province		
	Number of hotels/guest houses		รวม Total		1 - 9		10 - 39		40 - 69		70 - 99				≥ 100	
	With meetings/ seminar rooms		จำนวน Number	ร้อยละ %	จำนวน Number	ร้อยละ %	จำนวน Number	ร้อยละ %	จำนวน Number	ร้อยละ %	จำนวน Number	ร้อยละ %			จำนวน Number	ร้อยละ %
ใต้	431		405	100.0	147	36.3	146	36.1	30	7.4	7	1.7	75	18.5	96.3	Southern
กระบี่	60		60	100.0	35	58.3	20	33.3	3	5.0	-	-	2	3.3	13.9	Krabi
ชุมพร	12		12	100.0	6	50.0	1	8.3	3	25.0	1	8.3	1	8.3	45.7	Chumphon
ตรัง	21		19	100.0	9	47.4	5	26.3	-	-	-	-	5	26.3	290.9	Trang
นครศรีธรรมราช	37		36	100.0	16	44.4	16	44.4	-	-	2	5.6	2	5.6	37.9	Nakhon Si Thammarat
นราธิวาส	5		5	100.0	-	-	2	40.0	1	20.0	-	-	2	40.0	109.6	Narathiwat
ปัตตานี	4		4	100.0	-	-	-	-	2	50.0	-	-	2	50.0	1,626.3	Pattani
พังงา	30		29	100.0	14	48.3	15	51.7	-	-	-	-	-	-	9.9	Phangnga
พัทลุง	9		9	100.0	4	44.4	-	-	-	-	-	-	5	55.6	120.2	Phatthalung
ภูเก็ต	84		79	100.0	10	12.6	18	22.8	13	16.5	-	-	38	48.1	154.1	Phuket
ยะลา	5		5	100.0	-	-	2	40.0	1	20.0	1	20.0	1	20.0	78.2	Yala
ระนอง	9		7	100.0	-	-	7	100.0	-	-	-	-	-	-	10.6	Ranong
สงขลา	44		44	100.0	17	38.6	12	27.3	4	9.1	-	-	11	25.0	145.1	Songkhla
สตูล	19		19	100.0	9	47.4	9	47.4	1	5.2	-	-	-	-	20.0	Satun
สุราษฎร์ธานี	92		77	100.0	27	35.1	39	50.6	2	2.6	3	3.9	6	7.8	37.8	Surat Thani

ที่มา : การสำรวจการประกอบกิจการโรงแรมและเกสต์เฮาส์ พ.ศ. 2555 สำนักงานสถิติแห่งชาติ กระทรวงเทคโนโลยีสารสนเทศและการสื่อสาร

Source : The 2012 Hotels and Guest houses survey, National Statistical Office, Ministry of Information and Communication Technology.

ตาราง 10 จำนวนและร้อยละของผู้เข้าร่วมประชุม/สัมมนา ตามจำนวนครั้งของการจัดประชุม/สัมมนา และจังหวัด

TABLE 10 NUMBER AND PERCENTAGE OF PARTICIPANTS/SEMINAR BY TIME OF MEETING/SEMINAR AND PROVINCE

จังหวัด	จำนวนโรงแรมและเกสต์เฮาส์		จำนวนผู้เข้าร่วมประชุม/สัมมนา ตามจำนวนครั้งของการจัดประชุม/สัมมนา Number of participants/ seminar by times of meeting/seminar											จำนวนผู้เข้าร่วมประชุม/สัมมนาเฉลี่ยต่อครั้ง Average number of participants/ seminar per time	Province	
	Number of hotels/guest houses		รวม		1 - 9		10 - 39		40 - 69		70 - 99		≥ 100			
	มีห้องประชุม/สัมมนา	การจัดประชุม/สัมมนา	Total	ร้อยละ	จำนวน	ร้อยละ	จำนวน	ร้อยละ	จำนวน	ร้อยละ	จำนวน	ร้อยละ	จำนวน			ร้อยละ
	Meeting/seminar room	Meeting/seminar	จำนวน	ร้อยละ	จำนวน	ร้อยละ	จำนวน	ร้อยละ	จำนวน	ร้อยละ	จำนวน	ร้อยละ	จำนวน			ร้อยละ
ใต้	431	405	6,538,993	100.0	43,983	0.6	213,483	3.3	1,076,235	16.5	202,371	3.1	5,002,921	76.5	167.7	Southern
กระบี่	60	60	85,357	100.0	12,365	14.5	29,710	34.8	16,932	19.8	-	-	26,350	30.9	102.5	Krabi
ชุมพร	12	12	64,679	100.0	1,776	2.8	1,772	2.7	7,950	12.3	23,636	36.5	29,545	45.7	113.8	Chumphon
ตรัง	21	19	513,480	100.0	770	0.1	5,510	1.1	-	-	-	-	507,200	98.8	91.7	Trang
นครศรีธรรมราช	37	36	986,453	100.0	1,874	0.2	40,678	4.1	-	-	31,501	3.2	912,400	92.5	718.1	Nakhon Si Thammarat
นราธิวาส	5	5	163,538	100.0	-	-	20,350	12.4	13,500	8.3	-	-	129,688	79.3	298.4	Narathiwat
ปัตตานี	4	4	510,450	100.0	-	-	-	-	3,750	0.7	-	-	506,700	99.3	78.5	Pattani
พังงา	30	29	17,537	100.0	5,129	29.2	12,408	70.8	-	-	-	-	-	-	60.2	Phangnga
พัทลุง	9	9	97,652	100.0	146	0.1	-	-	-	-	-	-	97,506	99.9	94.1	Phatthalung
ภูเก็ต	84	79	1,486,720	100.0	1,411	0.1	15,008	1.0	46,701	3.1	-	-	1,423,600	95.8	122.4	Phuket
ยะลา	5	5	89,180	100.0	-	-	4,280	4.8	15,600	17.5	16,800	18.8	52,500	58.9	228.1	Yala
ระนอง	9	7	3,369	100.0	-	-	3,369	100.0	-	-	-	-	-	-	47.2	Ranong
สงขลา	44	44	2,125,048	100.0	9,515	0.4	18,521	0.9	964,669	45.4	-	-	1,132,343	53.3	334.2	Songkhla
สตูล	19	19	10,518	100.0	2,272	21.6	7,046	67.0	1,200	11.4	-	-	-	-	27.4	Satun
สุราษฎร์ธานี	92	77	385,012	100.0	8,725	2.3	54,831	14.2	5,933	1.5	130,434	33.9	185,089	48.1	132.9	Surat Thani

ที่มา : การสำรวจการประกอบกิจการโรงแรมและเกสต์เฮาส์ พ.ศ. 2555 สำนักงานสถิติแห่งชาติ กระทรวงเทคโนโลยีสารสนเทศและการสื่อสาร

Source : The 2012 Hotels and Guest houses survey, National Statistical Office, Ministry of Information and Communication Technology.

ตาราง 11.1 จำนวนผู้ใช้บริการภัตตาคาร/ห้องอาหารเฉลี่ยต่อวัน จำแนกตามผู้ใช้บริการ และจังหวัด

TABLE 11.1 AVERAGE GUEST PER DAY IN THE RESTAURANT BY TYPE OF GUEST AND PROVINCE

จังหวัด	จำนวนผู้ใช้บริการภัตตาคาร/ห้องอาหารเฉลี่ยต่อวัน Average guest per day in the restaurant					Province
	รวม Total	ชาวไทย Thai		ชาวต่างประเทศ Foreigner		
		จำนวน	ร้อยละ	จำนวน	ร้อยละ	
		Number	%	Number	%	
ใต้	110,920	34,002	30.7	76,918	69.3	Southern
กระบี่	13,644	4,084	29.9	9,560	70.1	Krabi
ชุมพร	1,000	836	83.6	164	16.4	Chumphon
ตรัง	4,344	3,415	78.6	929	21.4	Trang
นครศรีธรรมราช	2,261	1,939	85.8	322	14.2	Nakhon Si Thammarat
นราธิวาส	831	423	50.9	408	49.1	Narathiwat
ปัตตานี	455	447	98.2	8	1.8	Pattani
พังงา	2,752	236	8.6	2,516	91.4	Phangnga
พัทลุง	403	382	94.8	21	5.2	Phatthalung
ภูเก็ต	34,439	5,502	16.0	28,937	84.0	Phuket
ยะลา	162	121	74.7	41	25.3	Yala
ระนอง	838	294	35.1	544	64.9	Ranong
สงขลา	3,809	2,170	57.0	1,639	43.0	Songkhla
สตูล	708	468	66.1	240	33.9	Satun
สุราษฎร์ธานี	45,274	13,685	30.2	31,589	69.8	Surat Thani

ที่มา : การสำรวจการประกอบกิจการโรงแรมและเกสต์เฮาส์ พ.ศ. 2555 สำนักงานสถิติแห่งชาติ กระทรวงเทคโนโลยีสารสนเทศและการสื่อสาร

Source : The 2012 Hotels and Guest houses survey, National Statistical Office, Ministry of Information and Communication Technology.

ตาราง 11.2 จำนวนผู้ใช้บริการสถานบันเทิงเฉลี่ยต่อวัน จำแนกตามผู้ใช้บริการ และจังหวัด

TABLE 11.2 AVERAGE GUEST PER DAY IN THE ENTERTAINMENT VENUE BY TYPE OF GUEST AND PROVINCE

จังหวัด	รวม Total	จำนวนผู้ใช้บริการสถานบันเทิงเฉลี่ยต่อวัน Average guest per day in the entertainment venue				Province
		ชาวไทย Thai		ชาวต่างประเทศ Foreigner		
		จำนวน Number	ร้อยละ %	จำนวน Number	ร้อยละ %	
ใต้	17,518	6,920	39.5	10,598	60.5	Southern
กระบี่	1,964	711	36.2	1,253	63.8	Krabi
ชุมพร	59	59	100.0	-	-	Chumphon
ตรัง	120	38	31.7	82	68.3	Trang
นครศรีธรรมราช	1,153	765	66.3	388	33.7	Nakhon Si Thammarat
นราธิวาส	844	397	47.0	447	53.0	Narathiwat
ปัตตานี	600	600	100.0	-	-	Pattani
พังงา	1,098	37	3.4	1,061	96.6	Phangnga
พัทลุง	27	27	100.0	-	-	Phatthalung
ภูเก็ต	2,180	1,244	57.1	936	42.9	Phuket
ยะลา	125	73	58.4	52	41.6	Yala
ระนอง	14	9	64.3	5	35.7	Ranong
สงขลา	1,418	779	54.9	639	45.1	Songkhla
สตูล	520	465	89.4	55	10.6	Satun
สุราษฎร์ธานี	7,396	1,716	23.2	5,680	76.8	Surat Thani

ที่มา : การสำรวจการประกอบกิจการโรงแรมและเกสต์เฮาส์ พ.ศ. 2555 สำนักงานสถิติแห่งชาติ กระทรวงเทคโนโลยีสารสนเทศและการสื่อสาร

Source : The 2012 Hotels and Guest houses survey, National Statistical Office, Ministry of Information and Communication Technology.

ตาราง 11.3 จำนวนผู้ใช้บริการร้านขายของที่ระลึกเฉลี่ยต่อวัน จำแนกตามผู้ใช้บริการ และจังหวัด

TABLE 11.3 AVERAGE GUEST PER DAY IN THE SOUVENIR SHOP BY TYPE OF GUEST AND PROVINCE

จังหวัด	จำนวนผู้ใช้บริการร้านขายของที่ระลึกเฉลี่ยต่อวัน Average guest per day in the souvenir shop					Province
	รวม Total	ชาวไทย Thai		ชาวต่างประเทศ Foreigner		
		จำนวน Number	ร้อยละ %	จำนวน Number	ร้อยละ %	
ใต้	17,199	1,803	10.5	15,396	89.5	Southern
กระบี่	394	60	15.2	334	84.8	Krabi
ชุมพร	-	-	-	-	-	Chumphon
ตรัง	17	12	70.6	5	29.4	Trang
นครศรีธรรมราช	207	179	86.5	28	13.5	Nakhon Si Thammarat
นราธิวาส	65	39	60.0	26	40.0	Narathiwat
ปัตตานี	-	-	-	-	-	Pattani
พังงา	325	6	1.8	319	98.2	Phangnga
พัทลุง	-	-	-	-	-	Phatthalung
ภูเก็ต	12,209	152	1.2	12,057	98.8	Phuket
ยะลา	-	-	-	-	-	Yala
ระนอง	2	2	100.0	-	-	Ranong
สงขลา	48	5	10.4	43	89.6	Songkhla
สตูล	168	163	97.0	5	3.0	Satun
สุราษฎร์ธานี	3,764	1,185	31.5	2,579	68.5	Surat Thani

ที่มา : การสำรวจการประกอบกิจการโรงแรมและเกสต์เฮาส์ พ.ศ. 2555 สำนักงานสถิติแห่งชาติ กระทรวงเทคโนโลยีสารสนเทศและการสื่อสาร

Source : The 2012 Hotels and Guest houses survey, National Statistical Office, Ministry of Information and Communication Technology.

ตาราง 12 จำนวนและร้อยละของโรงแรมและเกสต์เฮาส์ จำแนกตามการมีสิ่งอำนวยความสะดวกบริการ ประเภทของสิ่งอำนวยความสะดวก และจังหวัด

TABLE 12 NUMBER AND PERCENTAGE OF HOTELS AND GUEST HOUSES BY TYPE OF FACILITIES AND PROVINCE

จังหวัด	รวม		ไม่มีบริการ		มีบริการ		ประเภทสิ่งอำนวยความสะดวก Types of facilities										Province
	Total		สิ่งอำนวยความสะดวก		สิ่งอำนวยความสะดวก		ศูนย์สุขภาพ		สระว่ายน้ำ		สปา		อินเทอร์เน็ต		บริการทางการสื่อสาร		
	จำนวน	ร้อยละ	จำนวน	ร้อยละ	จำนวน	ร้อยละ	จำนวน	ร้อยละ	จำนวน	ร้อยละ	จำนวน	ร้อยละ	จำนวน	ร้อยละ	จำนวน	ร้อยละ	
	Number	%	Number	%	Number	%	Number	%	Number	%	Number	%	Number	%	Number	%	
ใต้	3,703	100.0	1,298	35.1	2,405	64.9	393	16.3	1,236	51.4	639	26.6	2,180	90.6	921	38.3	Southern
กระบี่	424	100.0	68	16.0	356	84.0	38	10.7	127	35.7	52	14.6	349	98.0	35	9.8	Krabi
ชุมพร	153	100.0	107	69.9	46	30.1	9	19.6	14	30.4	9	19.6	46	100.0	10	21.7	Chumphon
ตรัง	120	100.0	62	51.7	58	48.3	6	10.3	11	19.0	10	17.2	43	74.1	15	25.9	Trang
นครศรีธรรมราช	240	100.0	190	79.2	50	20.8	17	34.0	12	24.0	16	32.0	42	84.0	11	22.0	Nakhon Si Thammarat
นราธิวาส	60	100.0	57	95.0	3	5.0	-	-	3	100.0	1	33.3	2	66.7	-	-	Narathiwat
ปัตตานี	11	100.0	7	63.6	4	36.4	1	25.0	1	25.0	-	-	4	100.0	-	-	Pattani
พังงา	188	100.0	19	10.1	169	89.9	28	16.6	91	53.8	75	44.4	160	94.7	134	79.3	Phangnga
พัทลุง	77	100.0	68	88.3	9	11.7	-	-	-	-	-	-	9	100.0	5	55.6	Phatthalung
ภูเก็ต	768	100.0	118	15.4	650	84.6	162	24.9	503	77.4	214	32.9	601	92.5	238	36.6	Phuket
ยะลา	37	100.0	31	83.8	6	16.2	-	-	2	33.3	-	-	4	66.7	-	-	Yala
ระนอง	132	100.0	104	78.8	28	21.2	-	-	2	7.1	2	7.1	28	100.0	-	-	Ranong
สงขลา	263	100.0	189	71.9	74	28.1	2	2.7	11	14.9	14	18.9	59	79.7	15	20.3	Songkhla
สตูล	102	100.0	91	89.2	11	10.8	-	-	-	-	-	-	11	100.0	-	-	Satun
สุราษฎร์ธานี	1,128	100.0	187	16.6	941	83.4	130	13.8	458	48.7	248	26.4	822	87.4	459	48.8	Surat Thani

หมายเหตุ : โรงแรมและเกสต์เฮาส์ 1 แห่ง สามารถตอบได้มากกว่า 1 คำตอบ

Note : A hotel/guest house can respond more than one choice

ที่มา : การสำรวจการประกอบกิจการโรงแรมและเกสต์เฮาส์ พ.ศ. 2555 สำนักงานสถิติแห่งชาติ กระทรวงเทคโนโลยีสารสนเทศและการสื่อสาร

Source : The 2012 Hotels and Guest houses survey, National Statistical Office, Ministry of Information and Communication Technology.

ตาราง 13 จำนวนคนทำงานในโรงแรมและเกสต์เฮาส์ จำแนกตามลักษณะการจ้างงาน เพศ และจังหวัด

TABLE 13 NUMBER OF PERSONS ENGAGED IN HOTELS AND GUEST HOUSES BY WORK STATUS, SEX AND PROVINCE

จังหวัด	รวม			คนทำงานโดยไม่ได้รับ			ลูกจ้าง Employees															Province
	Total			ค่าจ้าง เงินเดือน			รวม			ระดับผู้บริหาร			รองหัวหน้าฝ่ายและผู้ช่วย			พนักงานผู้ใช้เทคนิค			พนักงานที่ไม่ต้องใช้เทคนิค			
	รวม	ชาย	หญิง	รวม	ชาย	หญิง	รวม	ชาย	หญิง	รวม	ชาย	หญิง	หัวหน้าฝ่ายต่าง ๆ			ระดับกลาง			Unskilled staff			
Total													Male	Female	Total	Male	Female	Total	Male	Female	Total	Male
ใต้	97,760	44,274	53,486	3,157	1,603	1,554	94,603	42,671	51,932	5,617	3,041	2,576	8,327	3,701	4,626	31,892	14,292	17,600	48,767	21,637	27,130	Southern
กระบี่	8,614	3,782	4,832	381	189	192	8,233	3,593	4,640	650	311	340	855	420	435	2,573	1,052	1,521	4,154	1,810	2,343	Krabi
ชุมพร	1,196	344	852	171	78	93	1,025	266	759	88	33	54	59	21	38	269	74	195	609	138	471	Chumphon
ตรัง	2,104	944	1,160	158	85	73	1,946	859	1,087	111	62	49	185	81	104	544	263	281	1,106	453	653	Trang
นครศรีธรรมราช	2,172	761	1,411	309	159	150	1,863	602	1,261	164	76	88	201	52	149	540	134	407	958	340	618	Nakhon Si Thammarat
นราธิวาส	997	429	568	54	27	27	943	402	541	65	38	26	75	33	42	400	156	244	404	174	230	Narathiwat
ปัตตานี	500	203	297	18	9	9	482	194	288	22	15	7	5	3	2	395	151	244	61	26	35	Pattani
พังงา	5,832	2,743	3,089	125	69	56	5,707	2,674	3,033	297	175	122	599	260	339	1,129	503	626	3,681	1,736	1,945	Phangnga
พัทลุง	578	247	331	105	53	52	473	194	279	15	6	9	15	15	-	36	16	20	408	157	250	Phatthalung
ภูเก็ต	38,439	18,400	20,039	475	248	227	37,964	18,152	19,812	2,000	1,157	843	3,011	1,362	1,649	13,797	6,611	7,185	19,156	9,021	10,135	Phuket
ยะลา	652	259	393	34	22	12	618	237	381	22	10	12	37	14	23	121	45	76	438	168	270	Yala
ระนอง	713	316	397	222	116	106	491	200	291	7	2	5	20	6	14	60	9	51	404	183	221	Ranong
สงขลา	6,121	2,178	3,943	300	152	148	5,821	2,026	3,795	212	108	104	406	172	234	2,261	723	1,538	2,942	1,023	1,919	Songkhla
สตูล	698	332	366	207	107	100	491	225	266	21	17	5	6	1	5	118	111	7	345	96	249	Satun
สุราษฎร์ธานี	29,144	13,336	15,808	598	289	309	28,546	13,047	15,499	1,946	1,033	912	2,853	1,260	1,592	9,649	4,443	5,205	14,099	6,310	7,790	Surat Thani

ที่มา : การสำรวจการประกอบกิจการโรงแรมและเกสต์เฮาส์ พ.ศ. 2555 สำนักงานสถิติแห่งชาติ กระทรวงเทคโนโลยีสารสนเทศและการสื่อสาร

Source : The 2012 Hotels and Guest houses survey, National Statistical Office, Ministry of Information and Communication Technology.

ตาราง 14 จำนวนคนทำงาน จำนวนห้องพักและจำนวนคนทำงานเฉลี่ยต่อห้องพัก จำแนกตามจังหวัด

TABLE 14 NUMBER OF PERSONS ENGAGED, NUMBER OF ROOMS AND AVERAGE PERSONS ENGAGED PER ROOM BY PROVINCE

จังหวัด	จำนวนโรงแรม/ เกสต์เฮาส์ Number of hotels/guest houses	จำนวนคนทำงาน Number of persons engaged (คน : person)	จำนวนห้องพัก Number of rooms (ห้อง : room)	จำนวนคนทำงาน เฉลี่ยต่อห้องพัก Average persons engaged per room (คน : person)	Province
ใต้	3,703	97,760	145,728	0.7	Southern
กระบี่	424	8,614	13,897	0.6	Krabi
ชุมพร	153	1,196	3,735	0.3	Chumphon
ตรัง	120	2,104	3,261	0.7	Trang
นครศรีธรรมราช	240	2,172	6,351	0.3	Nakhon Si Thammarat
นราธิวาส	60	997	2,393	0.4	Narathiwat
ปัตตานี	11	500	590	0.9	Pattani
พังงา	188	5,832	6,292	0.9	Phangnga
พัทลุง	77	578	1,572	0.4	Phatthalung
ภูเก็ต	768	38,439	48,280	0.8	Phuket
ยะลา	37	652	2,034	0.3	Yala
ระนอง	132	713	2,001	0.4	Ranong
สงขลา	263	6,121	14,416	0.4	Songkhla
สตูล	102	698	1,917	0.4	Satun
สุราษฎร์ธานี	1,128	29,144	38,989	0.8	Surat Thani

ที่มา : การสำรวจการประกอบกิจการโรงแรมและเกสต์เฮาส์ พ.ศ. 2555 สำนักงานสถิติแห่งชาติ กระทรวงเทคโนโลยีสารสนเทศและการสื่อสาร

Source : The 2012 Hotels and Guest houses survey, National Statistical Office, Ministry of Information and Communication Technology.

ตาราง 15 ค่าตอบแทนแรงงานในปี 2554 จำแนกตามจังหวัด

TABLE 15 REMUNERATION IN 2011 BY PROVINCE

(พันบาท : In Thousand Baht)

จังหวัด	จำนวน โรงแรม/ เกสต์เฮาส์ Number of hotels/ guest houses	จำนวน คนทำงาน Number of persons engaged	จำนวนลูกจ้าง Number of employees	รวม Total	ค่าจ้าง เงินเดือน Wages/ salaries	ค่าล่วงเวลา โบนัส เงินค่าครองชีพ ฯลฯ Overtime, bonus and allowance etc.	สวัสดิการและผลประโยชน์ตอบแทน Fringe benefits		เงินสมทบ กองทุน เงินทดแทน Compensation fund	เงินสมทบ กองทุนการ ประกันสังคม Social security fund	ค่าใช้จ่ายด้าน บุคลากรอื่น ๆ Other personnel expenses	Province
							ค่ารักษาพยาบาล Medical care	อื่น ๆ Others				
ใต้	3,703	97,760	94,603	15,512,895.2	11,423,180.9	2,026,537.1	70,347.3	1,131,139.1	149,384.6	634,234.2	78,072.0	Southern
กระบี่	424	8,614	8,233	805,754.3	701,496.6	33,076.9	5,519.3	31,387.6	583.9	33,690.0	-	Krabi
ชุมพร	153	1,196	1,025	92,844.6	87,015.9	753.4	587.5	823.4	52.3	3,594.7	17.4	Chumphon
ตรัง	120	2,104	1,946	219,167.7	168,168.0	31,439.0	1,695.5	10,840.1	133.6	6,891.5	-	Trang
นครศรีธรรมราช	240	2,172	1,863	176,304.2	142,356.3	11,503.8	3,093.7	12,177.5	1,366.7	5,806.2	-	Nakhon Si Thammarat
นราธิวาส	60	997	943	72,155.0	67,702.8	883.8	-	179.2	-	2,396.3	992.9	Narathiwat
ปัตตานี	11	500	482	43,655.7	41,494.8	-	-	121.6	115.8	1,923.5	-	Pattani
พังงา	188	5,832	5,707	748,735.9	491,397.9	146,980.4	4,475.5	78,900.0	4,043.4	22,781.4	157.3	Phangnga
พัทลุง	77	578	473	37,964.3	35,216.3	388.0	122.8	804.3	-	1,432.9	-	Phatthalung
ภูเก็ต	768	38,439	37,964	7,849,028.3	5,364,166.6	1,425,800.5	22,950.3	557,718.2	37,864.0	369,744.5	70,784.2	Phuket
ยะลา	37	652	618	54,328.3	50,840.6	438.6	162.4	122.7	376.6	2,353.6	33.8	Yala
ระนอง	132	713	491	36,467.2	30,236.1	1,273.4	69.9	3,064.7	-	863.1	960.0	Ranong
สงขลา	263	6,121	5,821	515,145.1	456,771.8	16,888.1	163.2	16,218.3	862.6	23,709.9	531.2	Songkhla
สตูล	102	698	491	42,121.0	38,163.2	1,338.6	20.1	606.8	523.7	1,468.6	-	Satun
สุราษฎร์ธานี	1,128	29,144	28,546	4,819,223.6	3,748,154.0	355,772.6	31,487.1	418,174.7	103,462.0	157,578.0	4,595.2	Surat Thani

ที่มา : การสำรวจการประกอบกิจการโรงแรมและเกสต์เฮาส์ พ.ศ. 2555 สำนักงานสถิติแห่งชาติ กระทรวงเทคโนโลยีสารสนเทศและการสื่อสาร

Source : The 2012 Hotels and Guest houses survey, National Statistical Office, Ministry of Information and Communication Technology.

ตาราง 16 ค่าใช้จ่ายในการดำเนินงานของโรงแรมและเกสต์เฮาส์ในปี 2554 จำแนกตามจังหวัด

TABLE 16 OPERATING EXPENSES OF HOTELS AND GUEST HOUSES IN 2011 BY PROVINCE

(พันบาท : In Thousand Baht)

ค่าใช้จ่ายในการดำเนินงาน	จำนวนเงิน	ร้อยละ	Operating expenses
	Amount	%	
กระบี่	1,520,041.1	100.0	Krabi
ค่าซื้อสินค้าประเภทอาหารและเครื่องดื่ม	574,611.7	37.8	Food and beverages
ค่าไฟฟ้า	213,100.6	14.0	Electricity
ค่าน้ำประปา	28,215.9	1.9	Water supply
ค่าก๊าซ	11,020.3	0.7	Gas
ค่าน้ำมันเชื้อเพลิง	42,800.4	2.8	Fuels
ค่าไปรษณีย์ ค่าโทรศัพท์ ค่าโทรสาร	12,965.9	0.9	Postal telegraph, telephone, facsimile
ค่าเครื่องเขียน แบบพิมพ์ หนังสือพิมพ์ และวัสดุสิ้นเปลือง	14,018.8	0.9	Stationery and wastage materials
ค่าทำบัญชี ค่าปรึกษา ค่าทนายความ ค่าตรวจสอบบัญชี	10,494.9	0.7	Accountancy and consulting services
ค่าใช้จ่ายในการฝึกอบรม ค่าวิจัยวางแผนและพัฒนา ค่าจ้างผู้เชี่ยวชาญต่างประเทศ	3,468.5	0.2	Cost of training, research, planning development and foreigner consultant
ค่าโฆษณา	30,804.6	2.0	Advertising
ค่าเบี้ยประกันภัย	10,658.6	0.7	Insurance premium
ค่าใช้จ่ายเกี่ยวกับการใช้บริการอินเทอร์เน็ต	6,058.9	0.4	Internet services
ค่าใช้จ่ายเกี่ยวกับการบำรุงรักษาอุปกรณ์คอมพิวเตอร์	4,440.2	0.3	Repair and maintenance of computer accessories
ค่านายหน้า	12,974.5	0.9	Commission paid
ค่ารับรอง	7,220.9	0.5	Entertainment
- ค่าอาหารและเครื่องดื่ม	3,210.9	44.5	- Meal and beverage
- ค่ากิจกรรมเพื่อความบันเทิง นันทนาการ เช่นกีฬาต่างๆ	1,855.7	25.7	- Recreational
- ค่าที่พัก	2,154.3	29.8	- Lodging
ค่าพาหนะและค่าที่พักที่ใช้เฉพาะเพื่อกิจการ	2,380.6	0.2	Transportation
ค่าธรรมเนียมใบอนุญาต	5,168.1	0.3	Permission fee
ค่าบำรุงการกุศล	3,125.2	0.2	Charity
ค่าซ่อมแซมสิ่งก่อสร้าง ยานพาหนะ เครื่องจักรและเครื่องมือ ฯลฯ	79,423.4	5.2	Repairing and maintenance of fixed assets
ค่าเช่าอาคาร อาคารพร้อมที่ดิน ยานพาหนะ เครื่องจักรและเครื่องมือ ฯลฯ	73,027.4	4.8	Rent on building, vehicles, machinery etc.
ค่าเช่าที่ดิน	10,591.0	0.7	Rent on land
ขาดทุนจากการเปลี่ยนแปลงอัตราแลกเปลี่ยนเงินบาท	319.2	-	Loss of currency exchange
ค่าดอกเบี้ยจ่าย	246,332.7	16.2	Interest paid
หนี้สูญ	6,507.4	0.4	Bad debts
ค่าเครื่องใช้ที่ทำด้วยผ้า	2,688.2	0.2	Fabric expenses
ค่าผลิตภัณฑ์ทำความสะอาดต่าง ๆ	3,782.3	0.3	Sanitary products
อื่นๆ	103,840.9	6.8	Others

ตาราง 16 ค่าใช้จ่ายในการดำเนินงานกิจการของโรงแรมและเกสต์เฮาส์ในปี 2554 จำแนกตามจังหวัด (ต่อ)

TABLE 16 OPERATING EXPENSES OF HOTELS AND GUEST HOUSES IN 2011 BY PROVINCE (Cont'd)

(พันบาท : In Thousand Baht)

ค่าใช้จ่ายในการดำเนินงานกิจการ	จำนวนเงิน Amount	ร้อยละ %	Operating expenses
ชุมพร	123,184.2	100.0	Chumphon
ค่าซื้อสินค้าประเภทอาหารและเครื่องดื่ม	14,248.5	11.6	Food and beverages
ค่าไฟฟ้า	36,471.1	29.6	Electricity
ค่าน้ำประปา	7,977.8	6.5	Water supply
ค่าก๊าซ	2,958.2	2.4	Gas
ค่าน้ำมันเชื้อเพลิง	1,885.5	1.5	Fuels
ค่าไปรษณีย์ ค่าโทรศัพท์ ค่าโทรสาร	2,705.7	2.2	Postal telegraph, telephone, facsimile
ค่าเครื่องเขียน แบบพิมพ์ หนังสือพิมพ์ และวัสดุสิ้นเปลือง	2,412.1	2.0	Stationery and wastage materials
ค่าทำบัญชี ค่าปรึกษา ค่าทนายความ ค่าตรวจสอบบัญชี	909.6	0.7	Accountancy and consulting services
ค่าใช้จ่ายในการฝึกอบรม ค่าวิจัยวางแผนและพัฒนา ค่าจ้างผู้เชี่ยวชาญต่างประเทศ	43.4	-	Cost of training, research, planning development and foreigner consultant
ค่าโฆษณา	1,468.7	1.2	Advertising
ค่าเบี้ยประกันภัย	1,001.0	0.8	Insurance premium
ค่าใช้จ่ายเกี่ยวกับการใช้บริการอินเทอร์เน็ต	724.0	0.6	Internet services
ค่าใช้จ่ายเกี่ยวกับการบำรุงรักษาอุปกรณ์คอมพิวเตอร์	51.5	-	Repair and maintenance of computer accessories
ค่านายหน้า	-	-	Commission paid
ค่ารับรอง	36.8	-	Entertainment
- ค่าอาหารและเครื่องดื่ม	21.7	58.9	- Meal and beverage
- ค่ากิจกรรมเพื่อความบันเทิง นันทนาการ เช่นกีฬาต่างๆ	4.3	11.7	- Recreational
- ค่าที่พัก	10.8	29.4	- Lodging
ค่าพาหนะและค่าที่พักที่ใช่เฉพาะเพื่อกิจการ	192.5	0.2	Transportation
ค่าธรรมเนียมใบอนุญาต	1,921.6	1.6	Permission fee
ค่าบำรุงการกุศล	1,843.3	1.5	Charity
ค่าซ่อมแซมสิ่งก่อสร้าง ยานพาหนะ เครื่องจักรและเครื่องมือ ฯลฯ	4,822.4	3.9	Repairing and maintenance of fixed assets
ค่าเช่าอาคาร อาคารพร้อมที่ดิน ยานพาหนะ เครื่องจักรและเครื่องมือ ฯลฯ	1,380.8	1.1	Rent on building, vehicles, machinery etc.
ค่าเช่าที่ดิน	1,833.1	1.5	Rent on land
ขาดทุนจากการเปลี่ยนแปลงอัตราแลกเปลี่ยนเงินบาท	-	-	Loss of currency exchange
ค่าดอกเบี้ยจ่าย	22,390.0	18.2	Interest paid
หนี้สูญ	1,375.2	1.1	Bad debts
ค่าเครื่องใช้ที่ทำด้วยผ้า	371.7	0.3	Fabric expenses
ค่าผลิตภัณฑ์ทำความสะอาดต่าง ๆ	1,061.7	0.9	Sanitary products
อื่นๆ	13,098.0	10.6	Others

ตาราง 16 ค่าใช้จ่ายในการดำเนินงานของโรงแรมและเกสต์เฮาส์ในปี 2554 จำแนกตามจังหวัด (ต่อ)

TABLE 16 OPERATING EXPENSES OF HOTELS AND GUEST HOUSES IN 2011 BY PROVINCE (Cont'd)

(พันบาท : In Thousand Baht)

ค่าใช้จ่ายในการดำเนินงาน	จำนวนเงิน Amount	ร้อยละ %	Operating expenses
ตรัง	462,817.6	100.0	Trang
ค่าซื้อสินค้าประเภทอาหารและเครื่องดื่ม	188,005.5	40.6	Food and beverages
ค่าไฟฟ้า	59,767.4	12.9	Electricity
ค่าน้ำประปา	1,886.0	0.4	Water supply
ค่าก๊าซ	6,169.3	1.3	Gas
ค่าน้ำมันเชื้อเพลิง	20,987.2	4.5	Fuels
ค่าไปรษณีย์ ค่าโทรศัพท์ ค่าโทรสาร	2,833.1	0.6	Postal telegraph, telephone, facsimile
ค่าเครื่องเขียน แบบพิมพ์ หนังสือพิมพ์ และวัสดุสิ้นเปลือง	18,808.6	4.1	Stationery and wastage materials
ค่าทำบัญชี ค่าปรึกษา ค่าทนายความ ค่าตรวจสอบบัญชี	1,117.1	0.2	Accountancy and consulting services
ค่าใช้จ่ายในการฝึกอบรม ค่าวิจัยวางแผนและพัฒนา ค่าจ้างผู้เชี่ยวชาญต่างประเทศ	42.8	-	Cost of training, research, planning development and foreigner consultant
ค่าโฆษณา	3,628.9	0.8	Advertising
ค่าเบี้ยประกันภัย	2,281.3	0.5	Insurance premium
ค่าใช้จ่ายเกี่ยวกับการใช้บริการอินเทอร์เน็ต	576.5	0.1	Internet services
ค่าใช้จ่ายเกี่ยวกับการบำรุงรักษาอุปกรณ์คอมพิวเตอร์	219.1	0.1	Repair and maintenance of computer accessories
ค่านายหน้า	2,044.3	0.5	Commission paid
ค่ารับรอง	2,594.5	0.6	Entertainment
- ค่าอาหารและเครื่องดื่ม	1,739.5	67.1	- Meal and beverage
- ค่ากิจกรรมเพื่อความบันเทิง นันทนาการ เช่นกีฬาต่างๆ	755.6	29.1	- Recreational
- ค่าที่พัก	99.4	3.8	- Lodging
ค่าพาหนะและค่าที่พักที่ใช่เฉพาะเพื่อกิจการ	1,133.0	0.2	Transportation
ค่าธรรมเนียมใบอนุญาต	4,834.0	1.0	Permission fee
ค่าบำรุงการกุศล	689.6	0.2	Charity
ค่าซ่อมแซมสิ่งก่อสร้าง ยานพาหนะ เครื่องจักรและเครื่องมือ ฯลฯ	26,203.2	5.7	Repairing and maintenance of fixed assets
ค่าเช่าอาคาร อาคารพร้อมที่ดิน ยานพาหนะ เครื่องจักรและเครื่องมือ ฯลฯ	9,413.6	2.0	Rent on building, vehicles, machinery etc.
ค่าเช่าที่ดิน	1,750.7	0.4	Rent on land
ขาดทุนจากการเปลี่ยนแปลงอัตราแลกเปลี่ยนเงิน	-	-	Loss of currency exchange
ค่าดอกเบี้ยจ่าย	40,964.3	8.9	Interest paid
หนี้สูญ	10.7	-	Bad debts
ค่าเครื่องใช้ที่ทำด้วยผ้า	6,058.7	1.3	Fabric expenses
ค่าผลิตภัณฑ์ทำความสะอาดต่าง ๆ	3,696.5	0.8	Sanitary products
อื่นๆ	57,101.7	12.3	Others

ตาราง 16 ค่าใช้จ่ายในการดำเนินงานของโรงแรมและเกสต์เฮาส์ในปี 2554 จำแนกตามจังหวัด (ต่อ)

TABLE 16 OPERATING EXPENSES OF HOTELS AND GUEST HOUSES IN 2011 BY PROVINCE (Cont'd)

(พันบาท : In Thousand Baht)

ค่าใช้จ่ายในการดำเนินงาน	จำนวนเงิน Amount	ร้อยละ %	Operating expenses
นครศรีธรรมราช	507,301.1	100.0	Nakhon Si Thammarat
ค่าซื้อสินค้าประเภทอาหารและเครื่องดื่ม	169,763.1	33.4	Food and beverages
ค่าไฟฟ้า	61,509.0	12.1	Electricity
ค่าน้ำประปา	8,009.6	1.6	Water supply
ค่าก๊าซ	3,029.5	0.6	Gas
ค่าน้ำมันเชื้อเพลิง	10,749.3	2.1	Fuels
ค่าไปรษณีย์ ค่าโทรศัพท์ ค่าโทรสาร	3,250.2	0.6	Postal telegraph, telephone, facsimile
ค่าเครื่องเขียน แบบพิมพ์ หนังสือพิมพ์ และวัสดุสิ้นเปลือง	5,591.8	1.1	Stationery and wastage materials
ค่าทำบัญชี ค่าปรึกษา ค่าทนายความ ค่าตรวจสอบบัญชี	5,613.3	1.1	Accountancy and consulting services
ค่าใช้จ่ายในการฝึกอบรม ค่าวิจัยวางแผนและพัฒนา ค่าจ้างผู้เชี่ยวชาญต่างประเทศ	1,651.2	0.3	Cost of training, research, planning development and foreigner consultant
ค่าโฆษณา	1,985.3	0.4	Advertising
ค่าเบี้ยประกันภัย	62,352.5	12.3	Insurance premium
ค่าใช้จ่ายเกี่ยวกับการใช้บริการอินเทอร์เน็ต	1,030.2	0.2	Internet services
ค่าใช้จ่ายเกี่ยวกับการบำรุงรักษาอุปกรณ์คอมพิวเตอร์	1,815.9	0.4	Repair and maintenance of computer accessories
ค่านายหน้า	331.5	0.1	Commission paid
ค่ารับรอง	2,353.0	0.5	Entertainment
- ค่าอาหารและเครื่องดื่ม	1,536.0	65.3	- Meal and beverage
- ค่ากิจกรรมเพื่อความบันเทิง นันทนาการ เช่นกีฬาต่างๆ	174.5	7.4	- Recreational
- ค่าที่พัก	642.5	27.3	- Lodging
ค่าพาหนะและค่าที่พักที่ใช่เฉพาะเพื่อกิจการ	1,024.9	0.2	Transportation
ค่าธรรมเนียมใบอนุญาต	6,924.5	1.4	Permission fee
ค่าบำรุงการกุศล	1,013.8	0.2	Charity
ค่าซ่อมแซมสิ่งก่อสร้าง ยานพาหนะ เครื่องจักรและเครื่องมือ ฯลฯ	6,992.1	1.4	Repairing and maintenance of fixed assets
ค่าเช่าอาคาร อาคารพร้อมที่ดิน ยานพาหนะ เครื่องจักรและเครื่องมือ ฯลฯ	6,043.2	1.2	Rent on building, vehicles, machinery etc.
ค่าเช่าที่ดิน	1,825.2	0.4	Rent on land
ขาดทุนจากการเปลี่ยนแปลงอัตราแลกเปลี่ยน	-	-	Loss of currency exchange
ค่าดอกเบี้ยจ่าย	97,033.8	19.1	Interest paid
หนี้สูญ	2,341.2	0.5	Bad debts
ค่าเครื่องใช้ที่ทำด้วยผ้า	6,059.4	1.2	Fabric expenses
ค่าผลิตภัณฑ์ทำความสะอาดต่าง ๆ	6,216.9	1.2	Sanitary products
อื่นๆ	32,790.7	6.4	Others

ตาราง 16 ค่าใช้จ่ายในการดำเนินงานของโรงแรมและเกสต์เฮาส์ในปี 2554 จำแนกตามจังหวัด (ต่อ)

TABLE 16 OPERATING EXPENSES OF HOTELS AND GUEST HOUSES IN 2011 BY PROVINCE (Cont'd)

(พันบาท : In Thousand Baht)

ค่าใช้จ่ายในการดำเนินงาน	จำนวนเงิน Amount	ร้อยละ %	Operating expenses
นราธิวาส	118,781.1	100.0	Narathiwat
ค่าซื้อสินค้าประเภทอาหารและเครื่องดื่ม	35,362.7	29.8	Food and beverages
ค่าไฟฟ้า	42,228.1	35.5	Electricity
ค่าน้ำประปา	7,902.2	6.6	Water supply
ค่าก๊าซ	2,440.7	2.0	Gas
ค่าน้ำมันเชื้อเพลิง	2,798.3	2.3	Fuels
ค่าไปรษณีย์ ค่าโทรศัพท์ ค่าโทรสาร	810.7	0.7	Postal telegraph, telephone, facsimile
ค่าเครื่องเขียน แบบพิมพ์ หนังสือพิมพ์ และวัสดุสิ้นเปลือง	3,679.6	3.1	Stationery and wastage materials
ค่าทำบัญชี ค่าปรึกษา ค่าทนายความ ค่าตรวจสอบบัญชี	405.0	0.3	Accountancy and consulting services
ค่าใช้จ่ายในการฝึกอบรม ค่าวิจัยวางแผนและพัฒนา ค่าจ้างผู้เชี่ยวชาญต่างประเทศ	88.1	0.1	Cost of training, research, planning development and foreigner consultant
ค่าโฆษณา	26.7	-	Advertising
ค่าเบี้ยประกันภัย	1,640.5	1.4	Insurance premium
ค่าใช้จ่ายเกี่ยวกับการใช้บริการอินเทอร์เน็ต	65.2	0.1	Internet services
ค่าใช้จ่ายเกี่ยวกับการบำรุงรักษาอุปกรณ์คอมพิวเตอร์	77.5	0.1	Repair and maintenance of computer accessories
ค่านายหน้า	106.1	0.1	Commission paid
ค่ารับรอง	940.5	0.8	Entertainment
- ค่าอาหารและเครื่องดื่ม	853.1	90.7	- Meal and beverage
- ค่ากิจกรรมเพื่อความบันเทิง นันทนาการ เช่นกีฬาต่างๆ	-	-	- Recreational
- ค่าที่พัก	87.4	9.3	- Lodging
ค่าพาหนะและค่าที่พักที่ใช่เฉพาะเพื่อกิจการ	93.0	0.1	Transportation
ค่าธรรมเนียมใบอนุญาต	367.9	0.3	Permission fee
ค่าบำรุงการกุศล	145.2	0.1	Charity
ค่าซ่อมแซมสิ่งก่อสร้าง ยานพาหนะ เครื่องจักรและเครื่องมือ ฯลฯ	3,426.8	2.9	Repairing and maintenance of fixed assets
ค่าเช่าอาคาร อาคารพร้อมที่ดิน ยานพาหนะ เครื่องจักรและเครื่องมือ ฯลฯ	2,001.6	1.7	Rent on building, vehicles, machinery etc.
ค่าเช่าที่ดิน	550.0	0.5	Rent on land
ขาดทุนจากการเปลี่ยนแปลงอัตราแลกเปลี่ยนเงินบาท	-	-	Loss of currency exchange
ค่าดอกเบี้ยจ่าย	2,239.3	1.9	Interest paid
หนี้สูญ	-	-	Bad debts
ค่าเครื่องใช้ที่ทำด้วยผ้า	685.6	0.6	Fabric expenses
ค่าผลิตภัณฑ์ทำความสะอาดต่าง ๆ	1,037.1	0.9	Sanitary products
อื่นๆ	9,662.7	8.1	Others

ตาราง 16 ค่าใช้จ่ายในการดำเนินงานกิจการของโรงแรมและเกสต์เฮาส์ในปี 2554 จำแนกตามจังหวัด (ต่อ)

TABLE 16 OPERATING EXPENSES OF HOTELS AND GUEST HOUSES IN 2011 BY PROVINCE (Cont'd)

(พันบาท : In Thousand Baht)

ค่าใช้จ่ายในการดำเนินงานกิจการ	จำนวนเงิน Amount	ร้อยละ %	Operating expenses
ปัตตานี	104,697.7	100.0	Pattani
ค่าซื้อสินค้าประเภทอาหารและเครื่องดื่ม	66,360.6	63.4	Food and beverages
ค่าไฟฟ้า	17,659.1	16.9	Electricity
ค่าน้ำประปา	624.9	0.6	Water supply
ค่าก๊าซ	2,117.3	2.0	Gas
ค่าน้ำมันเชื้อเพลิง	1,811.3	1.7	Fuels
ค่าไปรษณีย์ ค่าโทรศัพท์ ค่าโทรสาร	394.3	0.4	Postal telegraph, telephone, facsimile
ค่าเครื่องเขียน แบบพิมพ์ หนังสือพิมพ์ และวัสดุสิ้นเปลือง	504.7	0.5	Stationery and wastage materials
ค่าทำบัญชี ค่าปรึกษา ค่าทนายความ ค่าตรวจสอบบัญชี	509.5	0.5	Accountancy and consulting services
ค่าใช้จ่ายในการฝึกอบรม ค่าวิจัยวางแผนและพัฒนา ค่าจ้างผู้เชี่ยวชาญต่างประเทศ	-	-	Cost of training, research, planning development and foreigner consultant
ค่าโฆษณา	470.4	0.4	Advertising
ค่าเบี้ยประกันภัย	402.8	0.4	Insurance premium
ค่าใช้จ่ายเกี่ยวกับการใช้บริการอินเทอร์เน็ต	59.9	0.1	Internet services
ค่าใช้จ่ายเกี่ยวกับการบำรุงรักษาอุปกรณ์คอมพิวเตอร์	4.5	-	Repair and maintenance of computer accessories
ค่านายหน้า	-	-	Commission paid
ค่ารับรอง	673.0	0.6	Entertainment
- ค่าอาหารและเครื่องดื่ม	155.1	23.0	- Meal and beverage
- ค่ากิจกรรมเพื่อความบันเทิง นันทนาการ เช่นกีฬาต่างๆ	-	-	- Recreational
- ค่าที่พัก	517.9	77.0	- Lodging
ค่าพาหนะและค่าที่พักที่เฉพาะเพื่อกิจการ	39.3	-	Transportation
ค่าธรรมเนียมใบอนุญาต	490.8	0.5	Permission fee
ค่าบำรุงการกุศล	55.5	0.1	Charity
ค่าซ่อมแซมสิ่งก่อสร้าง ยานพาหนะ เครื่องจักรและเครื่องมือ ฯลฯ	2,474.2	2.4	Repairing and maintenance of fixed assets
ค่าเช่าอาคาร อาคารพร้อมที่ดิน ยานพาหนะ เครื่องจักรและเครื่องมือ ฯลฯ	36.0	-	Rent on building, vehicles, machinery etc.
ค่าเช่าที่ดิน	-	-	Rent on land
ขาดทุนจากการเปลี่ยนแปลงอัตราแลกเปลี่ยน	-	-	Loss of currency exchange
ค่าดอกเบี้ยจ่าย	2,567.2	2.4	Interest paid
หนี้สูญ	13.0	-	Bad debts
ค่าเครื่องใช้ที่ทำด้วยผ้า	6,218.6	5.9	Fabric expenses
ค่าผลิตภัณฑ์ทำความสะอาดต่าง ๆ	1,032.0	1.0	Sanitary products
อื่นๆ	178.8	0.2	Others

ตาราง 16 ค่าใช้จ่ายในการดำเนินงานกิจการของโรงแรมและเกสต์เฮาส์ในปี 2554 จำแนกตามจังหวัด (ต่อ)

TABLE 16 OPERATING EXPENSES OF HOTELS AND GUEST HOUSES IN 2011 BY PROVINCE (Cont'd)

(พันบาท : In Thousand Baht)

ค่าใช้จ่ายในการดำเนินงานกิจการ	จำนวนเงิน Amount	ร้อยละ %	Operating expenses
พังงา	1,196,627.7	100.0	Phangnga
ค่าซื้อสินค้าประเภทอาหารและเครื่องดื่ม	325,613.0	27.2	Food and beverages
ค่าไฟฟ้า	90,128.2	7.5	Electricity
ค่าน้ำประปา	22,093.7	1.9	Water supply
ค่าก๊าซ	16,397.6	1.4	Gas
ค่าน้ำมันเชื้อเพลิง	71,463.9	6.0	Fuels
ค่าไปรษณีย์ ค่าโทรศัพท์ ค่าโทรสาร	20,444.3	1.7	Postal telegraph, telephone, facsimile
ค่าเครื่องเขียน แบบพิมพ์ หนังสือพิมพ์ และวัสดุสิ้นเปลือง	42,292.9	3.5	Stationery and wastage materials
ค่าทำบัญชี ค่าปรึกษา ค่าทนายความ ค่าตรวจสอบบัญชี	12,049.2	1.0	Accountancy and consulting services
ค่าใช้จ่ายในการฝึกอบรม ค่าวิจัยวางแผนและพัฒนา ค่าจ้างผู้เชี่ยวชาญต่างประเทศ	7,527.0	0.6	Cost of training, research, planning development and foreigner consultant
ค่าโฆษณา	26,640.3	2.2	Advertising
ค่าเบี้ยประกันภัย	33,703.0	2.8	Insurance premium
ค่าใช้จ่ายเกี่ยวกับการใช้บริการอินเทอร์เน็ต	6,063.9	0.5	Internet services
ค่าใช้จ่ายเกี่ยวกับการบำรุงรักษาอุปกรณ์คอมพิวเตอร์	4,542.4	0.4	Repair and maintenance of computer accessories
ค่านายหน้า	5,947.3	0.5	Commission paid
ค่ารับรอง	9,516.5	0.8	Entertainment
- ค่าอาหารและเครื่องดื่ม	5,258.1	55.2	- Meal and beverage
- ค่ากิจกรรมเพื่อความบันเทิง นันทนาการ เช่นกีฬาต่างๆ	225.0	2.4	- Recreational
- ค่าที่พัก	4,033.4	42.4	- Lodging
ค่าพาหนะและค่าที่พักที่ใช่เฉพาะเพื่อกิจการ	7,490.9	0.6	Transportation
ค่าธรรมเนียมใบอนุญาต	7,613.0	0.6	Permission fee
ค่าบำรุงการกุศล	3,359.0	0.3	Charity
ค่าซ่อมแซมสิ่งก่อสร้าง ยานพาหนะ เครื่องจักรและเครื่องมือ ฯลฯ	124,643.8	10.4	Repairing and maintenance of fixed assets
ค่าเช่าอาคาร อาคารพร้อมที่ดิน ยานพาหนะ เครื่องจักรและเครื่องมือ ฯลฯ	1,922.4	0.2	Rent on building, vehicles, machinery etc.
ค่าเช่าที่ดิน	7,082.0	0.6	Rent on land
ขาดทุนจากการเปลี่ยนแปลงอัตราแลกเปลี่ยน	574.0	0.1	Loss of currency exchange
ค่าดอกเบี้ยจ่าย	160,563.5	13.4	Interest paid
หนี้สูญ	1,157.9	0.1	Bad debts
ค่าเครื่องใช้ที่ทำด้วยผ้า	41,872.3	3.5	Fabric expenses
ค่าผลิตภัณฑ์ทำความสะอาดต่าง ๆ	42,377.9	3.5	Sanitary products
อื่นๆ	103,547.8	8.7	Others

ตาราง 16 ค่าใช้จ่ายในการดำเนินงานของโรงแรมและเกสต์เฮาส์ในปี 2554 จำแนกตามจังหวัด (ต่อ)

TABLE 16 OPERATING EXPENSES OF HOTELS AND GUEST HOUSES IN 2011 BY PROVINCE (Cont'd)

(พันบาท : In Thousand Baht)

ค่าใช้จ่ายในการดำเนินงาน	จำนวนเงิน Amount	ร้อยละ %	Operating expenses
พัทลุง	74,842.2	100.0	Phatthalung
ค่าซื้อสินค้าประเภทอาหารและเครื่องดื่ม	10,818.5	14.5	Food and beverages
ค่าไฟฟ้า	16,767.1	22.4	Electricity
ค่าน้ำประปา	1,512.8	2.0	Water supply
ค่าก๊าซ	314.5	0.4	Gas
ค่าน้ำมันเชื้อเพลิง	1,089.1	1.5	Fuels
ค่าไปรษณีย์ ค่าโทรศัพท์ ค่าโทรสาร	621.6	0.8	Postal telegraph, telephone, facsimile
ค่าเครื่องเขียน แบบพิมพ์ หนังสือพิมพ์ และวัสดุสิ้นเปลือง	632.0	0.8	Stationery and wastage materials
ค่าทำบัญชี ค่าปรึกษา ค่าทนายความ ค่าตรวจสอบบัญชี	223.2	0.3	Accountancy and consulting services
ค่าใช้จ่ายในการฝึกอบรม ค่าวิจัยวางแผนและพัฒนา ค่าจ้างผู้เชี่ยวชาญต่างประเทศ	232.3	0.3	Cost of training, research, planning development and foreigner consultant
ค่าโฆษณา	518.5	0.7	Advertising
ค่าเบี้ยประกันภัย	1,384.5	1.8	Insurance premium
ค่าใช้จ่ายเกี่ยวกับการใช้บริการอินเทอร์เน็ต	292.5	0.4	Internet services
ค่าใช้จ่ายเกี่ยวกับการบำรุงรักษาอุปกรณ์คอมพิวเตอร์	279.1	0.4	Repair and maintenance of computer accessories
ค่านายหน้า	120.5	0.2	Commission paid
ค่ารับรอง	419.3	0.6	Entertainment
- ค่าอาหารและเครื่องดื่ม	200.2	47.8	- Meal and beverage
- ค่ากิจกรรมเพื่อความบันเทิง นันทนาการ เช่นกีฬาต่างๆ	84.0	20.0	- Recreational
- ค่าที่พัก	135.1	32.2	- Lodging
ค่าพาหนะและค่าที่พักที่เฉพาะเพื่อกิจการ	122.8	0.2	Transportation
ค่าธรรมเนียมใบอนุญาต	832.0	1.1	Permission fee
ค่าบำรุงการกุศล	480.0	0.6	Charity
ค่าซ่อมแซมสิ่งก่อสร้าง ยานพาหนะ เครื่องจักรและเครื่องมือ ฯลฯ	23,509.2	31.4	Repairing and maintenance of fixed assets
ค่าเช่าอาคาร อาคารพร้อมที่ดิน ยานพาหนะ เครื่องจักรและเครื่องมือ ฯลฯ	345.4	0.5	Rent on building, vehicles, machinery etc.
ค่าเช่าที่ดิน	7,463.0	10.0	Rent on land
ขาดทุนจากการเปลี่ยนแปลงอัตราแลกเปลี่ยน	-	-	Loss of currency exchange
ค่าดอกเบี้ยจ่าย	1,300.6	1.7	Interest paid
หนี้สูญ	450.8	0.6	Bad debts
ค่าเครื่องใช้ที่ทำด้วยผ้า	831.8	1.1	Fabric expenses
ค่าผลิตภัณฑ์ทำความสะอาดต่าง ๆ	2,087.8	2.8	Sanitary products
อื่นๆ	2,193.3	2.9	Others

ตาราง 16 ค่าใช้จ่ายในการดำเนินงานของโรงแรมและเกสต์เฮาส์ในปี 2554 จำแนกตามจังหวัด (ต่อ)

TABLE 16 OPERATING EXPENSES OF HOTELS AND GUEST HOUSES IN 2011 BY PROVINCE (Cont'd)

(พันบาท : In Thousand Baht)

ค่าใช้จ่ายในการดำเนินงาน	จำนวนเงิน Amount	ร้อยละ %	Operating expenses
ภูเก็ต	16,702,007.2	100.0	Phuket
ค่าซื้อสินค้าประเภทอาหารและเครื่องดื่ม	3,925,681.2	23.5	Food and beverages
ค่าไฟฟ้า	1,400,821.6	8.4	Electricity
ค่าน้ำประปา	173,345.4	1.0	Water supply
ค่าก๊าซ	97,712.8	0.6	Gas
ค่าน้ำมันเชื้อเพลิง	134,975.5	0.8	Fuels
ค่าไปรษณีย์ ค่าโทรศัพท์ ค่าโทรสาร	75,079.4	0.4	Postal telegraph, telephone, facsimile
ค่าเครื่องเขียน แบบพิมพ์ หนังสือพิมพ์ และวัสดุสิ้นเปลือง	271,597.0	1.6	Stationery and wastage materials
ค่าทำบัญชี ค่าปรึกษา ค่าทนายความ ค่าตรวจสอบบัญชี	62,586.8	0.4	Accountancy and consulting services
ค่าใช้จ่ายในการฝึกอบรม ค่าวิจัยวางแผนและพัฒนา ค่าจ้างผู้เชี่ยวชาญต่างประเทศ	8,500.5	0.1	Cost of training, research, planning development and foreigner consultant
ค่าโฆษณา	131,097.3	0.8	Advertising
ค่าเบี้ยประกันภัย	112,877.1	0.7	Insurance premium
ค่าใช้จ่ายเกี่ยวกับการใช้บริการอินเทอร์เน็ต	49,495.6	0.3	Internet services
ค่าใช้จ่ายเกี่ยวกับการบำรุงรักษาอุปกรณ์คอมพิวเตอร์	19,956.7	0.1	Repair and maintenance of computer accessories
ค่านายหน้า	208,960.9	1.3	Commission paid
ค่ารับรอง	108,223.8	0.6	Entertainment
- ค่าอาหารและเครื่องดื่ม	101,035.0	93.4	- Meal and beverage
- ค่ากิจกรรมเพื่อความบันเทิง นันทนาการ เช่นกีฬาต่างๆ	3,072.2	2.8	- Recreational
- ค่าที่พัก	4,116.6	3.8	- Lodging
ค่าพาหนะและค่าที่พักที่ใช่เฉพาะเพื่อกิจการ	105,109.4	0.6	Transportation
ค่าธรรมเนียมใบอนุญาต	49,415.1	0.3	Permission fee
ค่าบำรุงการกุศล	7,319.7	-	Charity
ค่าซ่อมแซมสิ่งก่อสร้าง ยานพาหนะ เครื่องจักรและเครื่องมือ ฯลฯ	1,301,564.4	7.8	Repairing and maintenance of fixed assets
ค่าเช่าอาคาร อาคารพร้อมที่ดิน ยานพาหนะ เครื่องจักรและเครื่องมือ ฯลฯ	913,572.7	5.5	Rent on building, vehicles, machinery etc.
ค่าเช่าที่ดิน	57,713.8	0.3	Rent on land
ขาดทุนจากการเปลี่ยนแปลงอัตราแลกเปลี่ยน	-	-	Loss of currency exchange
ค่าดอกเบี้ยจ่าย	831,987.8	5.0	Interest paid
หนี้สูญ	7,979.8	0.1	Bad debts
ค่าเครื่องใช้ที่ทำด้วยผ้า	80,383.8	0.5	Fabric expenses
ค่าผลิตภัณฑ์ทำความสะอาดต่าง ๆ	74,197.1	0.4	Sanitary products
อื่นๆ	6,491,852.0	38.9	Others

ตาราง 16 ค่าใช้จ่ายในการดำเนินงานกิจการของโรงแรมและเกสต์เฮาส์ในปี 2554 จำแนกตามจังหวัด (ต่อ)

TABLE 16 OPERATING EXPENSES OF HOTELS AND GUEST HOUSES IN 2011 BY PROVINCE (Cont'd)

(พันบาท : In Thousand Baht)

ค่าใช้จ่ายในการดำเนินงานกิจการ	จำนวนเงิน Amount	ร้อยละ %	Operating expenses
ยะลา	173,536.5	100.0	Yala
ค่าซื้อสินค้าประเภทอาหารและเครื่องดื่ม	103,641.2	59.7	Food and beverages
ค่าไฟฟ้า	22,879.1	13.2	Electricity
ค่าน้ำประปา	3,807.7	2.2	Water supply
ค่าก๊าซ	221.0	0.1	Gas
ค่าน้ำมันเชื้อเพลิง	1,195.1	0.7	Fuels
ค่าไปรษณีย์ ค่าโทรศัพท์ ค่าโทรสาร	1,174.3	0.7	Postal telegraph, telephone, facsimile
ค่าเครื่องเขียน แบบพิมพ์ หนังสือพิมพ์ และวัสดุสิ้นเปลือง	6,645.6	3.8	Stationery and wastage materials
ค่าทำบัญชี ค่าปรึกษา ค่าทนายความ ค่าตรวจสอบบัญชี	388.6	0.2	Accountancy and consulting services
ค่าใช้จ่ายในการฝึกอบรม ค่าวิจัยวางแผนและพัฒนา ค่าจ้างผู้เชี่ยวชาญต่างประเทศ	-	-	Cost of training, research, planning development and foreigner consultant
ค่าโฆษณา	141.9	0.1	Advertising
ค่าเบี้ยประกันภัย	1,068.0	0.6	Insurance premium
ค่าใช้จ่ายเกี่ยวกับการใช้บริการอินเทอร์เน็ต	40.0	-	Internet services
ค่าใช้จ่ายเกี่ยวกับการบำรุงรักษาอุปกรณ์คอมพิวเตอร์	420.2	0.3	Repair and maintenance of computer accessories
ค่านายหน้า	29.6	-	Commission paid
ค่ารับรอง	1,250.1	0.7	Entertainment
- ค่าอาหารและเครื่องดื่ม	31.5	2.5	- Meal and beverage
- ค่ากิจกรรมเพื่อความบันเทิง นันทนาการ เช่นกีฬาต่างๆ	1,204.0	96.3	- Recreational
- ค่าที่พัก	14.6	1.2	- Lodging
ค่าพาหนะและค่าที่พักที่เฉพาะเพื่อกิจการ	2.8	-	Transportation
ค่าธรรมเนียมใบอนุญาต	268.5	0.2	Permission fee
ค่าบำรุงการกุศล	180.7	0.1	Charity
ค่าซ่อมแซมสิ่งก่อสร้าง ยานพาหนะ เครื่องจักรและเครื่องมือ ฯลฯ	1,964.8	1.1	Repairing and maintenance of fixed assets
ค่าเช่าอาคาร อาคารพร้อมที่ดิน ยานพาหนะ เครื่องจักรและเครื่องมือ ฯลฯ	4,629.6	2.7	Rent on building, vehicles, machinery etc.
ค่าเช่าที่ดิน	223.2	0.1	Rent on land
ขาดทุนจากการเปลี่ยนแปลงอัตราแลกเปลี่ยน	10.0	-	Loss of currency exchange
ค่าดอกเบี้ยจ่าย	467.3	0.3	Interest paid
หนี้สูญ	-	-	Bad debts
ค่าเครื่องใช้ที่ทำด้วยผ้า	724.7	0.4	Fabric expenses
ค่าผลิตภัณฑ์ทำความสะอาดต่าง ๆ	1,134.4	0.7	Sanitary products
อื่นๆ	21,028.1	12.1	Others

ตาราง 16 ค่าใช้จ่ายในการดำเนินงานกิจการของโรงแรมและเกสต์เฮาส์ในปี 2554 จำแนกตามจังหวัด (ต่อ)

TABLE 16 OPERATING EXPENSES OF HOTELS AND GUEST HOUSES IN 2011 BY PROVINCE (Cont'd)

(พันบาท : In Thousand Baht)

ค่าใช้จ่ายในการดำเนินงานกิจการ	จำนวนเงิน Amount	ร้อยละ %	Operating expenses
ระนอง	54,905.7	100.0	Ranong
ค่าซื้อสินค้าประเภทอาหารและเครื่องดื่ม	16,711.6	30.4	Food and beverages
ค่าไฟฟ้า	13,086.5	23.8	Electricity
ค่าน้ำประปา	1,429.0	2.6	Water supply
ค่าก๊าซ	220.2	0.4	Gas
ค่าน้ำมันเชื้อเพลิง	4,278.3	7.8	Fuels
ค่าไปรษณีย์ ค่าโทรศัพท์ ค่าโทรสาร	998.4	1.8	Postal telegraph, telephone, facsimile
ค่าเครื่องเขียน แบบพิมพ์ หนังสือพิมพ์ และวัสดุสิ้นเปลือง	459.4	0.8	Stationery and wastage materials
ค่าทำบัญชี ค่าปรึกษา ค่าทนายความ ค่าตรวจสอบบัญชี	450.7	0.8	Accountancy and consulting services
ค่าใช้จ่ายในการฝึกอบรม ค่าวิจัยวางแผนและพัฒนา ค่าจ้างผู้เชี่ยวชาญต่างประเทศ	80.0	0.1	Cost of training, research, planning development and foreigner consultant
ค่าโฆษณา	97.9	0.2	Advertising
ค่าเบี้ยประกันภัย	423.3	0.8	Insurance premium
ค่าใช้จ่ายเกี่ยวกับการใช้บริการอินเทอร์เน็ต	473.6	0.9	Internet services
ค่าใช้จ่ายเกี่ยวกับการบำรุงรักษาอุปกรณ์คอมพิวเตอร์	110.2	0.2	Repair and maintenance of computer accessories
ค่านายหน้า	-	-	Commission paid
ค่ารับรอง	96.1	0.2	Entertainment
- ค่าอาหารและเครื่องดื่ม	50.6	52.6	- Meal and beverage
- ค่ากิจกรรมเพื่อความบันเทิง นันทนาการ เช่นกีฬาต่างๆ	10.5	11.0	- Recreational
- ค่าที่พัก	35.0	36.4	- Lodging
ค่าพาหนะและค่าที่พักที่ใช่เฉพาะเพื่อกิจการ	426.7	0.8	Transportation
ค่าธรรมเนียมใบอนุญาต	283.7	0.5	Permission fee
ค่าบำรุงการกุศล	167.2	0.3	Charity
ค่าซ่อมแซมสิ่งก่อสร้าง ยานพาหนะ เครื่องจักรและเครื่องมือ ฯลฯ	8,542.9	15.6	Repairing and maintenance of fixed assets
ค่าเช่าอาคาร อาคารพร้อมที่ดิน ยานพาหนะ เครื่องจักรและเครื่องมือ ฯลฯ	568.9	1.0	Rent on building, vehicles, machinery etc.
ค่าเช่าที่ดิน	111.9	0.2	Rent on land
ขาดทุนจากการเปลี่ยนแปลงอัตราแลกเปลี่ยน	-	-	Loss of currency exchange
ค่าดอกเบี้ยจ่าย	416.0	0.8	Interest paid
หนี้สูญ	199.0	0.4	Bad debts
ค่าเครื่องใช้ที่ทำด้วยผ้า	1,378.2	2.5	Fabric expenses
ค่าผลิตภัณฑ์ทำความสะอาดต่าง ๆ	3,202.4	5.8	Sanitary products
อื่นๆ	693.6	1.3	Others

ตาราง 16 ค่าใช้จ่ายในการดำเนินงานกิจการของโรงแรมและเกสต์เฮาส์ในปี 2554 จำแนกตามจังหวัด (ต่อ)

TABLE 16 OPERATING EXPENSES OF HOTELS AND GUEST HOUSES IN 2011 BY PROVINCE (Cont'd)

(พันบาท : In Thousand Baht)

ค่าใช้จ่ายในการดำเนินงานกิจการ	จำนวนเงิน Amount	ร้อยละ %	Operating expenses
สงขลา	936,072.1	100.0	Songkhla
ค่าซื้อสินค้าประเภทอาหารและเครื่องดื่ม	235,546.9	25.2	Food and beverages
ค่าไฟฟ้า	253,424.7	27.1	Electricity
ค่าน้ำประปา	32,618.2	3.5	Water supply
ค่าก๊าซ	16,195.6	1.7	Gas
ค่าน้ำมันเชื้อเพลิง	16,346.4	1.7	Fuels
ค่าไปรษณีย์ ค่าโทรศัพท์ ค่าโทรสาร	7,463.0	0.8	Postal telegraph, telephone, facsimile
ค่าเครื่องเขียน แบบพิมพ์ หนังสือพิมพ์ และวัสดุสิ้นเปลือง	27,781.4	3.0	Stationery and wastage materials
ค่าทำบัญชี ค่าปรึกษา ค่าทนายความ ค่าตรวจสอบบัญชี	4,535.3	0.5	Accountancy and consulting services
ค่าใช้จ่ายในการฝึกอบรม ค่าวิจัยวางแผนและพัฒนา ค่าจ้างผู้เชี่ยวชาญต่างประเทศ	307.0	-	Cost of training, research, planning development and foreigner consultant
ค่าโฆษณา	6,569.0	0.7	Advertising
ค่าเบี้ยประกันภัย	7,360.0	0.8	Insurance premium
ค่าใช้จ่ายเกี่ยวกับการใช้บริการอินเทอร์เน็ต	1,729.0	0.2	Internet services
ค่าใช้จ่ายเกี่ยวกับการบำรุงรักษาอุปกรณ์คอมพิวเตอร์	3,200.9	0.3	Repair and maintenance of computer accessories
ค่านายหน้า	4,593.2	0.5	Commission paid
ค่ารับรอง	872.2	0.1	Entertainment
- ค่าอาหารและเครื่องดื่ม	796.7	91.4	- Meal and beverage
- ค่ากิจกรรมเพื่อความบันเทิง นันทนาการ เช่นกีฬาต่างๆ	23.9	2.7	- Recreational
- ค่าที่พัก	51.6	5.9	- Lodging
ค่าพาหนะและค่าที่พักที่ใช้อย่างเฉพาะเพื่อกิจการ	523.1	0.1	Transportation
ค่าธรรมเนียมใบอนุญาต	5,949.4	0.6	Permission fee
ค่าบำรุงการกุศล	1,424.6	0.1	Charity
ค่าซ่อมแซมสิ่งก่อสร้าง ยานพาหนะ เครื่องจักรและเครื่องมือ ฯลฯ	79,574.9	8.5	Repairing and maintenance of fixed assets
ค่าเช่าอาคาร อาคารพร้อมที่ดิน ยานพาหนะ เครื่องจักรและเครื่องมือ ฯลฯ	7,487.5	0.8	Rent on building, vehicles, machinery etc.
ค่าเช่าที่ดิน	8,608.8	0.9	Rent on land
ขาดทุนจากการเปลี่ยนแปลงอัตราแลกเปลี่ยน	202.7	-	Loss of currency exchange
ค่าดอกเบี้ยจ่าย	29,629.3	3.2	Interest paid
หนี้สูญ	617.9	0.1	Bad debts
ค่าเครื่องใช้ที่ทำด้วยผ้า	19,692.2	2.1	Fabric expenses
ค่าผลิตภัณฑ์ทำความสะอาดต่าง ๆ	24,300.4	2.6	Sanitary products
อื่นๆ	139,518.5	14.9	Others

ตาราง 16 ค่าใช้จ่ายในการดำเนินงานกิจการของโรงแรมและเกสต์เฮาส์ในปี 2554 จำแนกตามจังหวัด (ต่อ)

TABLE 16 OPERATING EXPENSES OF HOTELS AND GUEST HOUSES IN 2011 BY PROVINCE (Cont'd)

(พันบาท : In Thousand Baht)

ค่าใช้จ่ายในการดำเนินงานกิจการ	จำนวนเงิน Amount	ร้อยละ %	Operating expenses
สตูล	55,496.3	100.0	Satun
ค่าซื้อสินค้าประเภทอาหารและเครื่องดื่ม	21,182.0	38.2	Food and beverages
ค่าไฟฟ้า	9,546.2	17.2	Electricity
ค่าน้ำประปา	2,390.5	4.3	Water supply
ค่าก๊าซ	666.0	1.2	Gas
ค่าน้ำมันเชื้อเพลิง	3,521.7	6.3	Fuels
ค่าไปรษณีย์ ค่าโทรศัพท์ ค่าโทรสาร	872.8	1.6	Postal telegraph, telephone, facsimile
ค่าเครื่องเขียน แบบพิมพ์ หนังสือพิมพ์ และวัสดุสิ้นเปลือง	1,368.7	2.5	Stationery and wastage materials
ค่าทำบัญชี ค่าปรึกษา ค่าทนายความ ค่าตรวจสอบบัญชี	63.3	0.1	Accountancy and consulting services
ค่าใช้จ่ายในการฝึกอบรม ค่าวิจัยวางแผนและพัฒนา ค่าจ้างผู้เชี่ยวชาญต่างประเทศ	50.0	0.1	Cost of training, research, planning development and foreigner consultant
ค่าโฆษณา	63.6	0.1	Advertising
ค่าเบี้ยประกันภัย	627.3	1.1	Insurance premium
ค่าใช้จ่ายเกี่ยวกับการใช้บริการอินเทอร์เน็ต	416.8	0.8	Internet services
ค่าใช้จ่ายเกี่ยวกับการบำรุงรักษาอุปกรณ์คอมพิวเตอร์	208.2	0.4	Repair and maintenance of computer accessories
ค่านายหน้า	106.8	0.2	Commission paid
ค่ารับรอง	70.0	0.1	Entertainment
- ค่าอาหารและเครื่องดื่ม	35.0	50.0	- Meal and beverage
- ค่ากิจกรรมเพื่อความบันเทิง นันทนาการ เช่นกีฬาต่างๆ	-	-	- Recreational
- ค่าที่พัก	35.0	50.0	- Lodging
ค่าพาหนะและค่าที่พักที่ใช่เฉพาะเพื่อกิจการ	13.6	-	Transportation
ค่าธรรมเนียมใบอนุญาต	1,070.2	1.9	Permission fee
ค่าบำรุงการกุศล	394.6	0.7	Charity
ค่าซ่อมแซมสิ่งก่อสร้าง ยานพาหนะ เครื่องจักรและเครื่องมือ ฯลฯ	4,814.8	8.7	Repairing and maintenance of fixed assets
ค่าเช่าอาคาร อาคารพร้อมที่ดิน ยานพาหนะ เครื่องจักรและเครื่องมือ ฯลฯ	636.4	1.1	Rent on building, vehicles, machinery etc.
ค่าเช่าที่ดิน	381.8	0.7	Rent on land
ขาดทุนจากการเปลี่ยนแปลงอัตราแลกเปลี่ยน	-	-	Loss of currency exchange
ค่าดอกเบี้ยจ่าย	-	-	Interest paid
หนี้สูญ	-	-	Bad debts
ค่าเครื่องใช้ที่ทำด้วยผ้า	1,209.1	2.2	Fabric expenses
ค่าผลิตภัณฑ์ทำความสะอาดต่าง ๆ	936.4	1.7	Sanitary products
อื่นๆ	4,885.5	8.8	Others

ตาราง 16 ค่าใช้จ่ายในการดำเนินงานกิจการของโรงแรมและเกสต์เฮาส์ในปี 2554 จำแนกตามจังหวัด (ต่อ)

TABLE 16 OPERATING EXPENSES OF HOTELS AND GUEST HOUSES IN 2011 BY PROVINCE (Cont'd)

(พันบาท : In Thousand Baht)

ค่าใช้จ่ายในการดำเนินงานกิจการ	จำนวนเงิน Amount	ร้อยละ %	Operating expenses
สุราษฎร์ธานี	7,046,336.5	100.0	Surat Thani
ค่าซื้อสินค้าประเภทอาหารและเครื่องดื่ม	2,828,309.5	40.1	Food and beverages
ค่าไฟฟ้า	1,040,094.1	14.8	Electricity
ค่าน้ำประปา	113,386.3	1.6	Water supply
ค่าก๊าซ	68,183.2	1.0	Gas
ค่าน้ำมันเชื้อเพลิง	146,118.8	2.1	Fuels
ค่าไปรษณีย์ ค่าโทรศัพท์ ค่าโทรสาร	79,136.5	1.1	Postal telegraph, telephone, facsimile
ค่าเครื่องเขียน แบบพิมพ์ หนังสือพิมพ์ และวัสดุสิ้นเปลือง	154,519.1	2.2	Stationery and wastage materials
ค่าทำบัญชี ค่าปรึกษา ค่าทนายความ ค่าตรวจสอบบัญชี	139,376.4	2.0	Accountancy and consulting services
ค่าใช้จ่ายในการฝึกอบรม ค่าวิจัยวางแผนและพัฒนา ค่าจ้างผู้เชี่ยวชาญต่างประเทศ	46,838.7	0.7	Cost of training, research, planning development and foreigner consultant
ค่าโฆษณา	150,883.2	2.1	Advertising
ค่าเบี้ยประกันภัย	105,387.3	1.5	Insurance premium
ค่าใช้จ่ายเกี่ยวกับการใช้บริการอินเทอร์เน็ต	42,111.8	0.6	Internet services
ค่าใช้จ่ายเกี่ยวกับการบำรุงรักษาอุปกรณ์คอมพิวเตอร์	48,188.7	0.7	Repair and maintenance of computer accessories
ค่านายหน้า	73,826.3	1.1	Commission paid
ค่ารับรอง	108,817.7	1.5	Entertainment
- ค่าอาหารและเครื่องดื่ม	56,631.7	52.0	- Meal and beverage
- ค่ากิจกรรมเพื่อความบันเทิง นันทนาการ เช่น กีฬาต่างๆ	27,628.7	25.4	- Recreational
- ค่าที่พัก	24,557.3	22.6	- Lodging
ค่าพาหนะและค่าที่พักที่เฉพาะเพื่อกิจการ	36,174.4	0.5	Transportation
ค่าธรรมเนียมใบอนุญาต	30,702.7	0.4	Permission fee
ค่าบำรุงการกุศล	18,360.1	0.3	Charity
ค่าซ่อมแซมสิ่งก่อสร้าง ยานพาหนะ เครื่องจักรและเครื่องมือ ฯลฯ	243,764.8	3.5	Repairing and maintenance of fixed assets
ค่าเช่าอาคาร อาคารพร้อมที่ดิน ยานพาหนะ เครื่องจักรและเครื่องมือ ฯลฯ	189,038.0	2.7	Rent on building, vehicles, machinery etc.
ค่าเช่าที่ดิน	41,677.7	0.6	Rent on land
ขาดทุนจากการเปลี่ยนแปลงอัตราแลกเปลี่ยน	9,842.9	0.1	Loss of currency exchange
ค่าดอกเบี้ยจ่าย	566,166.0	8.0	Interest paid
หนี้สูญ	17,412.9	0.2	Bad debts
ค่าเครื่องใช้ที่ทำด้วยผ้า	29,342.0	0.4	Fabric expenses
ค่าผลิตภัณฑ์ทำความสะอาดต่าง ๆ	23,532.5	0.3	Sanitary products
อื่นๆ	695,144.9	9.9	Others

หมายเหตุ : - ไม่มีข้อมูลหรือข้อมูลมีค่าเป็น 0 หรือมีข้อมูลจำนวนเล็กน้อย

Note : - Nil or zero or negligible amount.

ที่มา : การสำรวจการประกอบกิจการโรงแรมและเกสต์เฮาส์ พ.ศ. 2555 สำนักงานสถิติแห่งชาติ กระทรวงเทคโนโลยีสารสนเทศและการสื่อสาร

Source : The 2012 Hotels and Guest houses survey, National Statistical Office, Ministry of Information and Communication Technology.

ตาราง 17 รายรับจากการดำเนินงานกิจการของโรงแรมและเกสต์เฮาส์ในปี 2554 จำแนกตามจังหวัด

TABLE 17 RECEIPTS OF HOTELS AND GUEST HOUSES IN 2011 BY PROVINCE

(พันบาท : In Thousand Baht)

จังหวัด	จำนวนโรงแรม/ เกสต์เฮาส์ Number of hotels/ guest houses	รวม Total	รายรับจากการขายห้องพัก Receipts from guest room sales		รายรับจาก ภัตตาคาร/ ห้องอาหาร	รายรับจาก สถานบันเทิง	รายรับจาก ร้านขายของ ที่ระลึก	รายรับจาก การให้เช่าห้อง ประชุม/สัมมนา	รายรับอื่น ๆ Other receipts	Province
			ทั้งสิ้น Total	ทางเว็บไซต์ Online sales	Receipts from restaurant	Receipts from entertainment	Receipts from souvenir shop	Receipts from meeting seminar room		
ใต้	3,703	57,871,855.6	40,488,884.2	3,100,829.2	12,160,806.9	1,052,959.7	506,700.0	1,001,923.1	2,660,581.7	Southern
กระบี่	424	4,097,722.0	3,318,343.6	542,779.2	590,442.4	43,587.7	2,410.5	45,006.8	97,931.0	Krabi
ชุมพร	153	287,781.0	246,305.5	1,572.5	19,883.5	5,176.3	-	12,383.0	4,032.7	Chumphon
ตรัง	120	778,815.0	435,739.3	14,871.2	279,407.3	14,758.1	642.0	17,338.6	30,929.7	Trang
นครศรีธรรมราช	240	904,637.2	725,702.2	-	143,656.0	15,808.9	808.4	11,629.2	7,032.5	Nakhon Si Thammarat
นราธิวาส	60	323,565.6	224,922.6	-	64,388.9	24,288.1	1,664.1	1,606.3	6,695.6	Narathiwat
ปัตตานี	11	177,738.1	88,660.6	-	42,850.3	15,000.0	-	28,035.8	3,191.4	Pattani
พังงา	188	3,133,513.1	2,211,289.8	87,668.2	612,118.6	80,216.3	12,593.7	17,500.9	199,793.8	Phangnga
พัทลุง	77	154,835.4	106,780.5	-	13,648.4	504.0	-	33,539.5	363.0	Phatthalung
ภูเก็ต	768	25,837,438.4	17,544,059.3	1,170,075.1	6,040,233.1	117,654.2	72,653.7	469,991.5	1,592,846.6	Phuket
ยะลา	37	314,068.0	169,131.0	-	25,570.3	19,106.3	-	23,842.9	76,417.5	Yala
ระนอง	132	125,752.8	109,577.3	-	14,575.7	775.8	88.8	337.0	398.2	Ranong
สงขลา	263	2,173,863.7	1,415,288.3	106,882.4	369,648.8	84,190.2	85.9	138,620.5	166,030.0	Songkhla
สตูล	102	238,097.2	150,219.3	6,093.9	47,391.9	4,879.1	25,429.8	3,797.3	6,379.8	Satun
สุราษฎร์ธานี	1,128	19,324,028.1	13,742,864.9	1,170,886.7	3,896,991.7	627,014.7	390,323.1	198,293.8	468,539.9	Surat Thani

ที่มา : การสำรวจการประกอบกิจการโรงแรมและเกสต์เฮาส์ พ.ศ. 2555 สำนักงานสถิติแห่งชาติ กระทรวงเทคโนโลยีสารสนเทศและการสื่อสาร

Source : The 2012 Hotels and Guest houses survey, National Statistical Office, Ministry of Information and Communication Technology.

ตาราง 18 มูลค่าสินทรัพย์ถาวรที่เปลี่ยนแปลงระหว่าง มกราคม - ธันวาคม 2554 จำแนกตามจังหวัด

TABLE 18 VALUE OF FIXED ASSETS CHANGED IN JANUARY - DECEMBER 2011 BY PROVINCE

(พันบาท : In Thousand Baht)

จังหวัด	จำนวนโรงแรม/ เกสต์เฮาส์ Number of hotels/ guest houses	มูลค่าสินทรัพย์ ถาวรที่ซื้อหรือ ผลิตขึ้นใช้เอง Value of new or cost producing of fixed assets	มูลค่าสินทรัพย์ ถาวรที่ขาย Value of disposal of fixed assets	ค่าโอนกรรมสิทธิ์ Ownership transfer fee	Province
ใต้	3,703	5,685,468.4	124,152.6	35.0	Southern
กระบี่	424	14,106.9	2,443.6	35.0	Krabi
ชุมพร	153	17.7	-	-	Chumphon
ตรัง	120	25,337.6	415.4	-	Trang
นครศรีธรรมราช	240	25,600.1	564.6	-	Nakhon Si Thammarat
นราธิวาส	60	1,334.7	-	-	Narathiwat
ปัตตานี	11	1,771.6	-	-	Pattani
พังงา	188	498,317.4	1,962.7	-	Phangnga
พัทลุง	77	1,489.6	-	-	Phatthalung
ภูเก็ต	768	4,619,458.0	24,819.4	-	Phuket
ยะลา	37	557.1	928.6	-	Yala
ระนอง	132	-	-	-	Ranong
สงขลา	263	29,440.5	776.5	-	Songkhla
สตูล	102	2,242.6	-	-	Satun
สุราษฎร์ธานี	1,128	465,794.6	92,241.8	-	Surat Thani

ที่มา : การสำรวจการประกอบกิจการโรงแรมและเกสต์เฮาส์ พ.ศ. 2555 สำนักงานสถิติแห่งชาติ กระทรวงเทคโนโลยีสารสนเทศและการสื่อสาร

Source : The 2012 Hotels and Guest houses survey, National Statistical Office, Ministry of Information and Communication Technology.

ตาราง 19 มูลค่าตามบัญชีของสินทรัพย์ ณ วันที่ 1 มกราคม 2554 จำแนกตามจังหวัด

TABLE 19 BOOK VALUE OF ASSETS ON JANUARY 1, 2011 BY PROVINCE

(พันบาท In Thousand Baht)

มูลค่าตามบัญชีของสินทรัพย์ต้นงวด Book value of assets on Jan. 1, 2011																	
จังหวัด	จำนวน สถาน- ประกอบการ Number of establishments	สินทรัพย์หมุนเวียน Current assets							สินทรัพย์ถาวรสุทธิ Fixed assets					สินทรัพย์อื่น ๆ		Province	
		รวมทั้งสิ้น	รวม	เงินสด	ลูกหนี้การค้า	สินค้าคงเหลือ	สินทรัพย์	รวม	ที่ดิน	อาคารและ	เครื่องจักร	ยานพาหนะ	เครื่องใช้	เครื่องมือ	สินทรัพย์		Other
		Total	Total	Cash	(สุทธิ)	(สุทธิ)	หมุนเวียนอื่นๆ	Total	Land	สิ่งก่อสร้าง	Machinery	Vehicles	สำนักงาน	อื่นๆ	ถาวรอื่น ๆ		assets
					Accounts	Storck or	Other current		Building and				Office	Equipment	Other		
			receivable	inventories	assets		construction				appliances		fixed assets				
			(net)	(net)													
ใต้	3,703	198,205,198.0	16,269,102.9	8,113,730.0	3,774,303.2	1,252,310.9	3,128,758.8	179,183,151.8	75,745,040.8	89,107,977.4	1,319,559.5	3,474,998.2	2,818,856.9	4,794,383.1	1,922,335.9	2,752,943.3	Southern
กระบี่	424	19,213,480.3	734,318.9	261,552.2	187,927.2	180,174.0	104,665.5	18,222,724.0	7,670,487.5	8,999,617.1	410,735.1	410,218.7	286,648.6	425,384.2	19,632.8	256,437.4	Krabi
ชุมพร	153	2,581,714.4	84,442.7	61,180.9	20,450.7	184.6	2,626.5	2,484,616.4	1,245,347.1	1,093,848.9	1,472.9	28,147.1	58,315.4	6,858.0	50,627.0	12,655.3	Chumphon
ตรัง	120	3,039,900.4	93,217.2	44,317.0	14,461.6	8,293.9	26,144.7	2,866,821.4	450,056.6	2,132,997.5	34,902.7	43,662.0	77,497.1	110,962.7	16,742.7	79,861.9	Trang
นครศรีธรรมราช	240	3,781,403.7	167,283.9	115,580.0	38,381.5	6,071.2	7,251.2	3,585,521.2	1,545,463.5	1,775,480.4	59,210.0	69,504.2	103,691.5	32,171.7	-	28,598.6	Nakhon Si Thammarat
นราธิวาส	60	825,495.4	35,817.4	22,974.7	518.2	2,249.5	10,075.0	777,765.2	235,511.3	500,778.1	614.2	19,638.8	20,057.3	1,165.5	-	11,912.8	Narathiwat
ปัตตานี	11	228,103.7	24,870.7	22,266.6	222.3	506.5	1,875.3	203,037.8	55,125.0	126,016.6	3,045.0	9,046.2	4,972.3	4,832.7	-	195.2	Pattani
พังงา	188	14,277,106.2	918,058.9	268,873.4	340,789.2	61,272.0	247,124.2	13,261,882.7	3,574,727.3	7,997,418.7	52,768.5	434,254.6	405,918.6	623,640.0	173,155.1	97,164.6	Phangnga
พัทลุง	77	850,322.8	19,680.9	11,591.4	1,498.2	3,432.9	3,158.3	830,614.6	400,560.8	356,491.5	593.2	29,003.3	30,104.7	13,861.1	-	27.4	Phatthalung
ภูเก็ต	768	64,966,006.7	7,950,401.8	3,441,613.2	2,554,898.7	561,222.8	1,392,667.1	55,934,537.0	22,312,464.9	27,562,243.4	359,312.3	630,789.8	936,360.7	2,772,372.4	1,360,993.5	1,081,067.9	Phuket
ยะลา	37	749,535.3	73,356.7	28,596.9	683.6	26,909.1	17,167.2	653,519.6	185,304.4	401,941.4	15,355.6	7,722.2	24,973.4	17,102.8	1,119.8	22,658.9	Yala
ระนอง	132	800,297.1	20,641.0	17,037.0	41.0	3,563.0	-	779,656.1	368,590.0	371,206.3	-	29,921.1	7,180.9	2,260.1	497.8	-	Ranong
สงขลา	263	11,342,473.7	479,962.5	243,156.0	31,160.2	45,816.8	159,829.6	10,562,877.1	2,838,083.5	7,040,694.4	68,180.2	146,644.2	103,354.7	363,701.5	2,218.6	299,634.1	Songkhla
สตูล	102	997,946.0	15,695.9	10,448.8	2,907.0	1,203.7	1,136.4	977,295.4	153,819.7	747,734.0	2,136.4	30,763.9	39,386.9	3,454.6	-	4,954.6	Satun
สุราษฎร์ธานี	1,128	74,551,412.3	5,651,354.3	3,564,541.8	580,363.7	351,410.9	1,155,037.9	68,042,283.3	34,709,499.1	30,001,509.1	311,233.4	1,585,682.2	720,394.9	416,615.8	297,348.8	857,774.7	Surat Thani

ตาราง 19 มูลค่าตามบัญชีของสินทรัพย์ ณ วันที่ 31 ธันวาคม 2554 จำแนกตามจังหวัด (ต่อ)

TABLE 19 BOOK VALUE OF ASSETS ON DECEMBER 31, 2011 BY PROVINCE (Cont'd)

(พันบาท In Thousand Baht)

		มูลค่าตามบัญชีของสินทรัพย์ปลายงวด Book value of assets on Dec. 31, 2011															
จำนวน		สินทรัพย์หมุนเวียน Current assets							สินทรัพย์ถาวรสุทธิ Fixed assets					สินทรัพย์อื่น ๆ			
จังหวัด	สถาน- ประกอบการ	รวมทั้งสิ้น	รวม	เงินสด	ลูกหนี้การค้า (สุทธิ)	สินค้าคงเหลือ (สุทธิ)	สินทรัพย์ หมุนเวียนอื่นๆ	รวม	ที่ดิน	อาคารและ สิ่งก่อสร้าง	เครื่องจักร Machinery	ยานพาหนะ Vehicles	เครื่องใช้ สำนักงาน	เครื่องมือ อื่นๆ	สินทรัพย์ ถาวรอื่น ๆ	Other assets	Province
	Number of establishments	Total	Total	Cash	Accounts receivable (net)	Stock or inventories (net)	Other current assets	Total	Land	Building and construction			Office appliances	Equipment Other fixed assets			
ใต้	3,703	201,371,599.0	18,494,375.2	8,473,839.5	3,693,016.1	1,240,710.9	5,086,808.7	180,162,988.6	80,124,795.0	85,440,674.3	1,408,048.8	2,772,745.4	2,666,210.0	6,136,821.3	1,613,693.9	2,714,235.1	Southern
กระบี่	424	19,120,393.2	825,600.4	342,310.5	200,660.3	171,931.2	110,698.4	18,086,305.1	7,817,927.0	8,725,917.6	445,177.2	392,646.0	286,284.0	399,198.9	19,154.5	208,487.7	Krabi
ชุมพร	153	2,723,278.0	72,983.3	45,021.0	22,736.4	1,056.7	4,169.1	2,638,773.9	1,273,690.3	1,197,135.8	1,386.0	26,324.9	69,492.6	25,147.4	45,596.9	11,520.8	Chumphon
ตรัง	120	2,900,228.1	112,069.1	47,435.7	25,066.7	18,121.2	21,445.5	2,716,941.5	481,500.6	1,909,361.2	43,592.5	36,615.4	111,513.6	105,328.2	29,029.9	71,217.4	Trang
นครศรีธรรมราช	240	3,751,265.0	173,909.5	111,100.7	52,349.2	2,981.9	7,477.8	3,546,851.9	1,588,101.7	1,722,272.8	57,811.0	56,243.0	97,216.3	25,207.1	-	30,503.5	Nakhon Si Thammarat
นราธิวาส	60	768,506.5	40,153.7	28,026.2	522.0	2,548.3	9,057.2	717,980.4	235,511.4	445,630.8	610.8	16,261.3	18,854.7	1,111.5	-	10,372.4	Narathiwat
ปัตตานี	11	201,841.9	15,351.1	10,829.8	2,132.9	910.0	1,478.3	186,368.8	55,125.0	114,774.5	1,538.0	7,534.6	4,810.9	2,585.9	-	122.0	Pattani
พังงา	188	13,934,528.5	872,084.5	205,023.4	360,635.2	57,738.6	248,687.3	12,955,435.6	3,573,776.3	7,866,194.4	44,656.8	388,260.5	384,027.0	559,369.2	139,151.5	107,008.4	Phangnga
พัทลุง	77	824,463.7	15,299.7	10,734.4	883.4	1,316.9	2,365.0	809,136.6	407,860.8	338,141.3	562.2	23,202.6	28,244.3	11,125.4	-	27.4	Phatthalung
ภูเก็ต	768	68,703,044.0	10,430,755.0	3,714,298.0	2,399,816.2	586,251.5	3,730,389.3	57,148,553.3	25,214,612.4	26,125,490.9	355,869.8	675,437.7	834,412.6	2,830,336.6	1,112,393.3	1,123,735.6	Phuket
ยะลา	37	696,522.8	70,894.0	32,252.3	569.8	20,559.5	17,512.4	602,736.3	183,485.8	356,934.1	13,500.9	7,644.5	24,771.9	16,105.3	293.8	22,892.5	Yala
ระนอง	132	763,279.5	14,687.6	11,726.2	65.0	2,896.3	-	748,591.9	368,590.0	346,547.3	-	24,823.4	6,375.1	1,808.1	448.0	-	Ranong
สงขลา	263	12,570,094.7	479,033.2	265,615.8	30,895.9	56,761.8	125,759.7	11,729,122.7	2,866,944.4	6,791,104.0	90,112.9	131,054.4	102,706.3	1,742,749.7	4,450.9	361,938.8	Songkhla
สตูล	102	894,874.3	14,736.5	9,818.2	2,887.1	1,122.1	909.1	879,583.3	130,410.4	689,412.9	1,709.1	17,156.5	38,158.0	2,736.4	-	554.6	Satun
สุราษฎร์ธานี	1,128	73,519,278.9	5,356,817.6	3,639,647.1	593,796.0	316,514.9	806,859.7	67,396,607.3	35,927,258.9	28,811,756.7	351,521.6	969,540.5	659,342.9	414,011.6	263,175.1	765,854.0	Surat Thani

ที่มา : การสำรวจการประกอบกิจการโรงแรมและเกสต์เฮาส์ พ.ศ. 2555 สำนักงานสถิติแห่งชาติ กระทรวงเทคโนโลยีสารสนเทศและการสื่อสาร

Source : The 2012 Hotels and Guest houses survey, National Statistical Office, Ministry of Information and Communication Technology.

ภาคผนวก

APPENDIX

ภาคผนวก ก ระเบียบวิธี

1. แผนการสุ่มตัวอย่าง

แผนการสุ่มตัวอย่างที่ใช้เป็นแบบ Stratified Systematic Sampling โดยมีจังหวัดเป็นสตราตัม โรงแรมและเกสต์เฮาส์เป็นหน่วยตัวอย่าง

1.1 การจัดสตราตัม

กรุงเทพมหานครและจังหวัดเป็นสตราตัม รวมทั้งสิ้นมี 77 สตราตัม ในแต่ละสตราตัมได้จัดโรงแรม/เกสต์เฮาส์ออกเป็น 3 สตราตัมย่อย ตามขนาดของโรงแรม/เกสต์เฮาส์ ซึ่งวัดด้วยจำนวนห้องพัก ดังนี้

ขนาดของโรงแรม/เกสต์เฮาส์	1	2	3
จำนวนห้องพัก (ห้อง)	< 60	60 – 149	150 ขึ้นไป

1.2 การเลือกตัวอย่าง

ในแต่ละสตราตัมย่อย ได้ทำการเลือกโรงแรม/เกสต์เฮาส์ตัวอย่างด้วยวิธีการสุ่มแบบมีระบบ อย่างอิสระต่อกัน ได้จำนวนโรงแรม/เกสต์เฮาส์ตัวอย่างทั้งสิ้น 4,145 แห่ง จากทั้งสิ้น 9,865 แห่ง ซึ่งกระจายไปตามภาค และขนาดของโรงแรม/เกสต์เฮาส์ เป็นดังนี้

ภาค	ทั้งสิ้น	ขนาดของโรงแรม/เกสต์เฮาส์		
		1	2	3
กรุงเทพมหานคร	529	138	156	235
กลาง	1,166	623	251	292
เหนือ	772	465	168	139
ตะวันออกเฉียงเหนือ	484	331	97	56
ใต้	1,194	735	272	187
ทั่วประเทศ	4,145	2,292	944	909

2. วิธีการประมาณผล

การเสนอผลของการสำรวจได้เสนอผลในระดับจังหวัดและระดับภาค คือ กรุงเทพมหานคร ภาคกลาง ภาคเหนือ ภาคตะวันออกเฉียงเหนือ และภาคใต้ โดยในระดับภาคนั้น มีการจำแนกตามขนาดของโรงแรม/เกสต์เฮาส์ ซึ่งวัดด้วยจำนวนห้องพัก ออกเป็น 3 ขนาด คือ

ขนาดของโรงแรม/เกสต์เฮาส์	1	2	3
จำนวนห้องพัก (ห้อง)	< 60	60 – 149	150 ขึ้นไป

ในการประมาณค่า กำหนดให้

- $k = 1, 2, 3, \dots, n_{hij}$ (โรงแรม/เกสต์เฮาส์ตัวอย่าง)
 $j = 1, 2, 3$ (ขนาดของโรงแรม/เกสต์เฮาส์)
 $i = 1, 2, 3, \dots, A_h$ (จังหวัด)
 $h = 1, 2, 3, 4, 5$ (ภาค)

2.1 การประมาณค่ายอดรวม

1) สูตรการประมาณค่ายอดรวมของลักษณะที่ต้องการศึกษา X สำหรับขนาดของโรงแรม/เกสต์เฮาส์ j จังหวัด i ภาค h คือ

$$\hat{X}_{hij} = \sum_{k=1}^{n_{hij}} w_{hij} X_{hijk}$$

โดยที่

X_{hijk} คือ ค่าของลักษณะที่ต้องการศึกษา X ของโรงแรม/เกสต์เฮาส์ตัวอย่าง k ขนาดของโรงแรม/เกสต์เฮาส์ j จังหวัด i ภาค h

w_{hij} คือ ค่าถ่วงน้ำหนักสำหรับโรงแรม/เกสต์เฮาส์ที่มีขนาดของโรงแรม/เกสต์เฮาส์ j จังหวัด i ภาค h ซึ่ง

$$w_{hij} = \frac{N_{hij}}{n_{hij}}$$

N_{hij} คือ จำนวนโรงแรม/เกสต์เฮาส์ทั้งสิ้นที่มีขนาดของโรงแรม/เกสต์เฮาส์ j จังหวัด i ภาค h

n_{hij} คือ จำนวนโรงแรม/เกสต์เฮาส์ที่เจนนับได้ทั้งสิ้นที่มีขนาดของโรงแรม/เกสต์เฮาส์ j จังหวัด i ภาค h

2) สูตรการประมาณค่ายอดรวมของลักษณะที่ต้องการศึกษา X ตามระดับการนำเสนอผล คือ

ระดับการนำเสนอผล	จังหวัด	ภาค	ตัวราชาอาณาจักร
ขนาดของโรงแรม/เกสต์เฮาส์ j	-	$\hat{X}_{hj} = \sum_{i=1}^{A_h} \hat{X}_{hij}$	$\hat{X}_j = \sum_{h=1}^5 \hat{X}_{hj}$
ภาพรวม	$\hat{X}_{hi} = \sum_{j=1}^3 \hat{X}_{hij}$	$\hat{X}_h = \sum_{j=1}^3 \hat{X}_{hj}$	$\hat{X} = \sum_{h=1}^5 \hat{X}_h = \sum_{j=1}^3 \hat{X}_j$

3. วิธีการเก็บรวบรวมข้อมูล

การเก็บรวบรวมข้อมูลสถานประกอบการโรงแรมและเกสต์เฮาส์ที่อยู่ในคุ้มครองตามบัญชีรายชื่อทำโดยวิธีส่งเจ้าหน้าที่ซึ่งเป็นข้าราชการและพนักงานของสำนักงานสถิติแห่งชาติออกไปทำการสัมภาษณ์เจ้าของผู้ประกอบการหรือผู้ที่ได้รับมอบหมายให้ตอบข้อมูลในระหว่างเดือนพฤษภาคม – สิงหาคม พ.ศ. 2555

อนึ่ง การสำรวจการประกอบกิจการโรงแรมและเกสต์เฮาส์นี้ สำนักงานสถิติแห่งชาติ ได้รับความอนุเคราะห์จากสำนักการสอบสวนและนิติการ กรมการปกครองกระทรวงมหาดไทยในการให้รายชื่อและสถานที่ตั้งของโรงแรมและเกสต์เฮาส์ที่ได้รับอนุญาตให้ดำเนินการ ซึ่งสำนักงานสถิติแห่งชาติได้ทำการตรวจสอบบัญชีรายชื่อและสถานที่ตั้งของโรงแรมและเกสต์เฮาส์ และแก้ไขให้ถูกต้องก่อนดำเนินการเก็บรวบรวมข้อมูล

4. ความคลาดเคลื่อนของข้อมูล

ข้อมูลที่น่าเสนอไว้ในรายงานฉบับนี้อาจมีความคลาดเคลื่อนอยู่บ้างด้วยหลายสาเหตุ เช่น ความคลาดเคลื่อนเนื่องจากได้รับข้อมูลจากโรงแรมและเกสต์เฮาส์ไม่ครบทุกแห่ง ความคลาดเคลื่อนจากการประมาณค่าข้อมูลที่ขาดหายไปเป็นต้น อย่างไรก็ตามสำนักงานสถิติแห่งชาติได้พยายามขจัดความคลาดเคลื่อนให้เหลือน้อยที่สุด จึงใคร่ขอให้ผู้ใช้ข้อมูลคำนึงถึงเรื่องดังกล่าว และใช้ข้อมูลด้วยความระมัดระวังตามสมควร

5. การปิดตัวเลข

ผลรวมของแต่ละจำนวนอาจไม่เท่ากับยอดรวม ทั้งนี้เนื่องจากการปัดเศษ

ภาคผนวก ข

คำนิยาม

แนวคิดและคำนิยาม

1. โรงแรมและเกสต์เฮาส์

หมายถึง บรรดาสถานที่ทุกแห่งที่จัดตั้งขึ้นเพื่อรับสินจ้างสำหรับคนเดินทาง หรือบุคคลที่ประสงค์จะหาที่อยู่ หรือที่พักชั่วคราว

2. ห้องพัก จำแนกออกเป็น 2 ประเภท คือ

2.1 ห้องชุด (Suite) หมายถึงห้องพักที่ประกอบด้วยห้องนอนหนึ่งหรือสองห้อง ห้องรับแขกหรือห้องนั่งเล่น และอาจมีห้องสำหรับใช้เพื่อวัตถุประสงค์อื่นรวมอยู่ด้วยได้แก่ ห้องสำหรับเลขานุการ เป็นต้น

2.2 ห้องสามัญ หมายถึง ห้องพักอื่น ๆ ที่มีใช้ห้องชุด ได้แก่ ห้องเตียงเดี่ยว ห้องเตียงคู่ และห้อง 3 เตียง เป็นต้น

3. รูปแบบการจัดตั้งตามกฎหมาย

3.1 ส่วนบุคคล ห้างหุ้นส่วนสามัญที่ไม่เป็นนิติบุคคล

หมายถึง สถานประกอบการที่มีเจ้าของเป็นบุคคลธรรมดาคนเดียวหรือหลายคนรวมกันและให้หมายรวมถึงห้างหุ้นส่วนสามัญที่ไม่จดทะเบียนเป็นนิติบุคคลด้วย

3.2 ห้างหุ้นส่วนสามัญนิติบุคคล ห้างหุ้นส่วนจำกัด

หมายถึง สถานประกอบการที่จัดตั้งขึ้นโดยมีบุคคลตั้งแต่ 2 คนขึ้นไป รวมทุนกันเพื่อประกอบธุรกิจและมีความรับผิดชอบร่วมกัน โดยการจดทะเบียนตามกฎหมาย

3.3 บริษัทจำกัด บริษัทจำกัด (มหาชน)

บริษัทจำกัด หมายถึง สถานประกอบการที่จัดตั้งขึ้นโดยผู้ริเริ่มคณะหนึ่ง และได้จดทะเบียนถูกต้องตามกฎหมาย โดยมีผู้ริเริ่มก่อการอย่างน้อย 7 คนขึ้นไป

บริษัทจำกัด (มหาชน) หมายถึง สถานประกอบการที่จัดตั้งขึ้นโดยการจดทะเบียนจัดตั้งบริษัท การควบบริษัท หรือการแปรสภาพบริษัท และมีวัตถุประสงค์ที่จะขายหุ้นต่อประชาชนโดยมีผู้ริเริ่มดำเนินการตั้งแต่ 15 คนขึ้นไป

3.4 รูปแบบอื่น ๆ

หมายถึง สถานประกอบการที่จัดตั้งในรูปแบบอื่น ๆ นอกเหนือจากที่กล่าวมาแล้วข้างต้น

4. ทุนจดทะเบียน

หมายถึง ทุนซึ่งผู้ริเริ่มก่อการได้ระบุไว้เมื่อจดทะเบียนจัดตั้งเป็นนิติบุคคลหรือทุนที่ได้รับอนุญาตเมื่อขอจัดตั้งเป็นนิติบุคคลทุนนี้ไม่ได้แสดงถึงเงินที่ได้รับจากผู้ถือหุ้นแต่เป็นการแสดงถึงความประสงค์ของผู้ริเริ่มก่อการว่าจะมีทุนดำเนินการเป็นจำนวนเงินเท่าใด

5. จำนวนผู้ที่มาพัก

หมายถึง จำนวนผู้พักค้างคืนในโรงแรม/เกสต์เฮาส์แห่งนี้ จำแนกเป็น

5.1 คนไทย หมายถึง ผู้มาพักที่มีถิ่นที่อยู่อาศัยถาวรในประเทศไทยโดยจำแนกเป็น

- **คนในพื้นที่** หมายถึง ผู้มาพักที่มีถิ่นที่อยู่อาศัยถาวร หรือประกอบอาชีพ/ศึกษา ในจังหวัดที่โรงแรม/เกสต์เฮาส์ที่ทำการสำรวจนั้นตั้งอยู่

- **คนนอกพื้นที่** หมายถึง ผู้มาพักที่มีถิ่นที่อยู่อาศัยถาวร หรือประกอบอาชีพ/ศึกษาใน จังหวัดอื่น ๆ ที่ไม่ใช่จังหวัดที่โรงแรม/เกสต์เฮาส์ที่ทำการสำรวจนั้นตั้งอยู่

5.2 คนต่างประเทศ หมายถึง ผู้มาพักที่มีถิ่นที่อยู่อาศัยถาวร หรือประกอบอาชีพ/ศึกษา ในต่างประเทศ

6. คนทำงาน

หมายถึง ผู้ที่ทำงานในโรงแรมและเกสต์เฮาส์ ณ วันที่ 31 ธันวาคม 2554 หรือเมื่องวดสุดท้าย (ในกรณีโรงแรมและเกสต์เฮาส์เลิกกิจการ หรือหยุดกิจการก่อน 31 ธันวาคม 2554) ของการจ่าย เงินเดือนในรอบปี 2554 คนทำงานประกอบด้วย

6.1 คนทำงานโดยไม่ได้รับค่าจ้าง เงินเดือน

หมายถึง เจ้าของกิจการ หรือหุ้นส่วนที่ทำงานให้โรงแรม/เกสต์เฮาส์ โดยไม่ได้รับ ค่าจ้างเงินเดือนผู้ที่อาศัยอยู่ในครัวเรือนของเจ้าของกิจการหรือบุคคลอื่นที่ทำงานให้กับโรงแรม/เกสต์เฮาส์ อย่างน้อยสัปดาห์ละ 20 ชั่วโมง โดยไม่ได้รับค่าจ้าง เงินเดือนเป็นประจำ (ถ้าได้รับค่าจ้างเงินเดือน ให้นับเป็นลูกจ้าง)

6.2 ลูกจ้าง

หมายถึง ผู้ที่ทำงานและดำเนินกิจกรรมอื่น ๆ ที่เกี่ยวข้องทั้งในและนอกโรงแรม และเกสต์เฮาส์โดยได้รับค่าตอบแทนเป็นค่าจ้าง เงินเดือน เป็นประจำ ได้แก่ ผู้จัดการทั่วไป ผู้อำนวยการ หัวหน้าฝ่ายต่าง ๆ ผู้จัดการ เจ้าหน้าที่ประชาสัมพันธ์ พนักงานต้อนรับ ผู้ควบคุมการทำความสะอาด หัวหน้าพนักงานขาย พนักงานทำความสะอาด พนักงานขนของ คนทำสวน พนักงานขับรถ เป็นต้น โดยจำแนกเป็น 4 ประเภท ได้แก่

- **ผู้บริหาร** ได้แก่ ผู้จัดการทั่วไป ผู้อำนวยการ หัวหน้าฝ่ายต่าง ๆ เป็นต้น

- **รองหัวหน้าฝ่ายและผู้ช่วยหัวหน้าฝ่าย** ได้แก่ ผู้จัดการฝ่ายหรือหัวหน้าแผนกต่าง ๆ ได้แก่ อาหาร เครื่องดื่ม ห้องพัก ต้อนรับ บุคคล การเงิน ช่าง และหัวหน้าผู้ปรุงอาหาร เป็นต้น

- **พนักงานผู้ใช้เทคนิคระดับกลาง** ได้แก่ เจ้าหน้าที่ประชาสัมพันธ์ พนักงานต้อนรับ พนักงานบัญชี พนักงานผสมเครื่องดื่ม ผู้ควบคุมทำความสะอาด เป็นต้น

- **พนักงานที่ไม่ต้องใช้เทคนิค** ได้แก่ พนักงานทำความสะอาด พนักงานขนของ คนทำสวน พนักงานขับรถ เป็นต้น

7. ค่าใช้จ่ายของสถานประกอบการ

หมายถึง ค่าใช้จ่ายในการดำเนินการ ซึ่งเป็นค่าใช้จ่ายตั้งแต่วันที่ 1 มกราคม ถึง 31 ธันวาคม 2554 โดยจำแนกเป็น

7.1 ค่าตอบแทนแรงงาน ได้แก่

- ค่าจ้าง เงินเดือน

หมายถึง เงินที่นายจ้างหรือสถานประกอบการจ่ายให้ลูกจ้าง ในระหว่างเดือน มกราคม - เดือนธันวาคม 2554 (ก่อนหักภาษีเงินได้บุคคลธรรมดา เงินสมทบกองทุนประกันสังคม ในส่วนที่ลูกจ้างต้องจ่ายค่าประกันชีวิตและรายจ่ายอื่น ๆ ของลูกจ้าง) ตามข้อตกลงการจ้างแรงงาน โดยอาจจ่ายตามเงื่อนไขของระยะเวลาหรือจ่ายตามปริมาณงานทั้งนี้ไม่รวมค่าล่วงเวลา โบนัส เงินรางวัลพิเศษ เงินเพิ่มค่าครองชีพ ค่านายหน้า สวัสดิการและผลประโยชน์ตอบแทนอื่น ๆ

- ค่าล่วงเวลา โบนัส เงินรางวัลพิเศษ เงินเพิ่มค่าครองชีพ ค่านายหน้า

หมายถึง เงินนอกเหนือจากค่าจ้าง เงินเดือน ที่สถานประกอบการจ่ายให้แก่ลูกจ้าง เป็นค่าตอบแทนในการทำงาน

- สวัสดิการค่ารักษาพยาบาล

หมายถึง ผลประโยชน์ตอบแทนแรงงานที่นายจ้างหรือสถานประกอบการจ่ายหรือ บริการให้แก่ลูกจ้างเป็นค่ารักษาพยาบาล

- สวัสดิการอื่น ๆ

หมายถึง ผลประโยชน์ตอบแทนแรงงานที่นายจ้างหรือสถานประกอบการจ่ายหรือ บริการให้แก่ลูกจ้าง ได้แก่ ค่าอาหาร ค่าพาหนะ เป็นต้น

- เงินสมทบกองทุนเงินทดแทน

หมายถึง เงินที่สถานประกอบการจ่ายสมทบเข้ากองทุนเงินทดแทนสำหรับจ่ายให้ ลูกจ้างเป็นการทดแทนที่ได้ประสบอันตรายจากการทำงาน หรือเป็นโรคที่เกิดขึ้นตามสภาพของงานตามที่ กฎหมายได้กำหนดชนิดของโรคไว้

- เงินสมทบกองทุนการประกันสังคม

หมายถึง เงินที่สถานประกอบการจ่ายสมทบเข้ากองทุนประกันสังคมเป็นส่วนหนึ่ง ของค่าตอบแทนแรงงานของลูกจ้าง เพื่อคุ้มครองลูกจ้างในกรณีประสบอันตรายหรือเจ็บป่วยอันมิใช่ เนื่องจากการทำงาน คลอดบุตร พิการ ตายหรือเมื่อออกจากงาน

- ค่าตอบแทนแรงงานอื่น ๆ

หมายถึง เงินที่นายจ้างหรือสถานประกอบการจ่ายให้แก่ลูกจ้างในรูปแบบอื่น ๆ นอกเหนือจากที่กล่าวมาแล้วข้างต้น

7.2 ค่าใช้จ่ายในการดำเนินงาน

หมายถึง ค่าใช้จ่ายทุกประเภทที่จ่ายเพื่อบริหารและดำเนินงานของโรงแรม/เกสต์เฮาส์ ได้แก่ ค่าซื้อสินค้าประเภทอาหารและเครื่องดื่ม ค่าไฟฟ้า ค่าน้ำประปา ค่าก๊าซ ค่าน้ำมันเชื้อเพลิง ค่าไปรษณีย์ ค่าโทรศัพท์ ค่าโทรสาร ค่าเช่าที่ดิน ค่าเช่าอาคาร ค่าซ่อมแซมต่อเติมและบำรุงรักษาอาคาร เป็นต้น

8. รายรับของสถานประกอบการ

หมายถึง รายรับจากการดำเนินการตั้งแต่วันที่ 1 มกราคม ถึง 31 ธันวาคม 2554 ได้แก่ รายรับจากการขายห้องพัก รายรับจากภัตตาคาร/ห้องอาหาร รายรับจากสถานบันเทิง รายรับจากร้านขาย ของที่ระลึก รายรับจากการให้เช่าห้องประชุม/สัมมนา และรายรับอื่น ๆ เป็นต้น

9. กำไรจากการเปลี่ยนแปลงอัตราแลกเปลี่ยนเงินตราต่างประเทศ

หมายถึง กรณีที่สถานประกอบการเป็นเจ้าของสินทรัพย์ หรือหนี้สินที่กำหนดราคาเป็นมูลค่าเงินตราต่างประเทศถ้าการเปลี่ยนแปลงอัตราแลกเปลี่ยนเงินตราต่างประเทศเป็นผลให้มูลค่าสินทรัพย์เป็นเงินตราต่างประเทศมีค่าเป็นเงินบาทเพิ่มขึ้นจะเรียกมูลค่าส่วนที่เพิ่มขึ้นว่า “กำไรจากการเปลี่ยนแปลงอัตราแลกเปลี่ยนเงินตราต่างประเทศ”

10. ขาดทุนจากการเปลี่ยนแปลงอัตราแลกเปลี่ยนเงินตราต่างประเทศ

หมายถึง กรณีที่สถานประกอบการ เป็นเจ้าของสินทรัพย์หรือหนี้สินที่กำหนดราคาเป็นมูลค่าเงินตราต่างประเทศ การเปลี่ยนแปลงอัตราแลกเปลี่ยนเงินตราต่างประเทศ จะมีผลต่อมูลค่าสินทรัพย์หรือหนี้สินเมื่อเทียบกับเงินบาท ถ้าการเปลี่ยนแปลงอัตราแลกเปลี่ยนเงินตราต่างประเทศ เป็นผลให้มูลค่าสินทรัพย์เป็นเงินตราต่างประเทศมีค่าเป็นเงินบาทลดลงจะเรียกมูลค่าส่วนที่ลดลงว่า “ขาดทุนจากการเปลี่ยนแปลงอัตราแลกเปลี่ยนเงินตราต่างประเทศ”

11. มูลค่าสินทรัพย์ถาวรที่ซื้อหรือผลิตขึ้นใช้เองระหว่างปี

หมายถึง สินทรัพย์ถาวรใหม่และสินทรัพย์ถาวรที่ใช้แล้วที่สถานประกอบการซื้อมาเพิ่มเติมหรือผลิตขึ้นใช้เอง ระหว่างเดือนมกราคม - เดือนธันวาคม 2554

- **สินทรัพย์ถาวรใหม่** หมายถึง สินทรัพย์ถาวรที่ยังไม่เคยถูกใช้ภายในประเทศมาเลย ก่อนที่สถานประกอบการจะซื้อมาโดยไม่คำนึงว่าสินทรัพย์ถาวรจะถูกใช้ในต่างประเทศมาก่อนหรือไม่

- **สินทรัพย์ถาวรที่ผลิตขึ้นใช้เอง** หมายถึง ค่าใช้จ่ายทั้งหมดที่ใช้ในการสร้างหรือผลิตสินทรัพย์ถาวรขึ้นเพื่อใช้งานในสถานประกอบการและที่ใช้ในการซ่อมแซมใหญ่ที่สามารถเพิ่มประสิทธิภาพการทำงาน หรือยืดอายุการใช้งานของสินทรัพย์ถาวรนั้น ค่าใช้จ่ายดังกล่าว ได้แก่ ค่าแรงงาน ค่าวัสดุ เป็นต้น

12. มูลค่าสินทรัพย์ถาวรทุกประเภทที่ขายระหว่างปี

หมายถึง มูลค่าตามราคาขายสินทรัพย์ถาวรที่ขายไประหว่างเดือนมกราคม - เดือนธันวาคม 2554 รวมถึงมูลค่าสินทรัพย์ถาวรที่ใช้แล้วและได้นำไปแลกเปลี่ยนเป็นสินทรัพย์ใหม่ โดยการจ่ายเงินเพิ่มขึ้น ให้ถือว่าราคาสินทรัพย์เดิม คือ มูลค่าขายสินทรัพย์ถาวรที่ใช้แล้ว และราคาสินทรัพย์เดิบบวกจำนวนเงินที่จ่ายเพิ่มเป็นมูลค่าซื้อสินทรัพย์ถาวรที่สถานประกอบการซื้อมาเพิ่ม การบันทึกมูลค่าสินทรัพย์ถาวรที่ขายระหว่างปี ให้บันทึกตามราคาที่ยขายได้จริง

13. ค่าโอนกรรมสิทธิ์

หมายถึง มูลค่าของค่าใช้จ่ายในการโอนสิทธิครอบครองสินทรัพย์ระหว่างเจ้าของสินทรัพย์นั้นให้กับบุคคลอื่น

14. สินทรัพย์

หมายถึง ทรัพย์สินของสถานประกอบการที่ก่อให้เกิดประโยชน์และสร้างรายได้ให้กับสถานประกอบการในอนาคต

1. **สินทรัพย์หมุนเวียน** หมายถึง สินทรัพย์ที่คาดว่าจะเปลี่ยนเป็นเงินสดได้ภายในระยะเวลาอันสั้น ซึ่งมักใช้เวลาไม่เกิน 1 ปี โดยรายการสินทรัพย์ที่แสดงนั้นจะเรียงลำดับตามสภาพคล่องในการเปลี่ยนเป็นเงินสดได้เร็วหรือมีความคล่องตัวสูงก่อน คือ

1.1 เงินสดและเงินฝากธนาคาร หมายถึง เงินสดในมือประกอบด้วย ธนบัตรและเหรียญกษาปณ์ เงินสดย่อย ธนาณัติ ตั๋วแลกเงิน ไพรซ์ธีย์ เงินฝากธนาคารประเภทกระแสรายวัน และออมทรัพย์ที่ไม่มีภาระผูกพัน

1.2 เงินลงทุนในตลาดหลักทรัพย์ที่อยู่ในความต้องการของตลาด หมายถึง สินทรัพย์ที่มีความคล่องตัวต่ำกว่าเงินสดและเงินฝากธนาคาร แต่ยังมีสภาพคล่องสูงเมื่อเทียบกับสินทรัพย์อื่น ๆ เพราะเป็นการลงทุนระยะสั้น และสามารถแลกเปลี่ยนเป็นเงินสดได้ง่ายกว่า

1.3 ลูกหนี้การค้า หมายถึง จำนวนเงินที่ลูกค้าเป็นหนี้จากการซื้อสินค้าและบริการด้วยเงินเชื่อ รวมทั้งหนี้ที่ทำสัญญาใช้เงินเป็นลายลักษณ์อักษร เช่น ตั๋วเงินรับ

2. สินทรัพย์ถาวร หมายถึง สินทรัพย์ที่เปลี่ยนเป็นเงินสดได้ช้า ได้แก่

2.1 เงินลงทุนระยะยาวจะแตกต่างจากเงินลงทุนระยะสั้นตรงที่มีสภาพคล่องต่ำกว่า ซึ่งสามารถเปลี่ยนเป็นเงินสดได้ช้ากว่า เช่น ลงทุนในหุ้นทุนหรือหุ้นกู้ของสถานประกอบการอื่น และเงินให้กู้ยืมที่เกินกว่า 1 ปี

2.2 ที่ดิน อาคารและสิ่งก่อสร้าง เครื่องจักร ยานพาหนะ เครื่องใช้สำนักงาน (ครุภัณฑ์) เครื่องมืออื่น ๆ และสินทรัพย์ถาวรอื่น ๆ เช่น ลิขสิทธิ์ สิทธิบัตร ซอฟต์แวร์ เป็นต้น เป็นสินทรัพย์ที่อายุการใช้งานนานกว่า 1 ปี และมีไว้ใช้ดำเนินธุรกิจไม่ได้มีไว้สำหรับขาย

15. มูลค่าตามบัญชีของสินทรัพย์ถาวร

หมายถึง มูลค่าสุทธิของสินทรัพย์ตามบัญชี เมื่อได้หักค่าเสื่อมราคา ค่าสึกหรอตามระยะเวลาการใช้งานจนถึงวันสิ้นงวดบัญชีปี 2554 หรือ 31 ธ.ค. 2554 มูลค่าสินทรัพย์รวมถึงมูลค่าการต่อเติมดัดแปลง และปรับปรุงในระหว่างปี เพื่อยืดอายุการใช้งานหรือเพิ่มประสิทธิภาพการทำงาน

16. หนี้สิน

หมายถึง ภาระผูกพันที่สถานประกอบการต้องชำระในภายหน้า

1. หนี้สินหมุนเวียน คือ หนี้สินระยะสั้นที่สถานประกอบการต้องชำระภายในเวลา 1 ปี หรือภายในรอบระยะเวลาดำเนินงานปกติของบริษัท การเรียงลำดับในรายการก็เช่นเดียวกับสินทรัพย์หมุนเวียน คือ จะเรียงลำดับตามอำนาจเรียกร้องของฝ่ายเจ้าหนี้ ดังนี้

1.1 เงินเบิกเกินบัญชีธนาคาร หมายถึง เงินที่สามารถเบิกเกินจากยอดบัญชีเงินฝากกระแสรายวันตามเงื่อนไขที่ตกลงกับธนาคารที่มีบัญชีอยู่

1.2 เจ้าหนี้การค้าและตั๋วเงินจ่าย ได้แก่

- เจ้าหนี้การค้า หมายถึง สถานประกอบการซื้อวัตถุดิบหรือสินค้าบริการในรูปเงินเชื่อ

- ตั๋วเงินจ่าย หมายถึง ตั๋วแลกเงินที่สถานประกอบการสัญญาว่าจะจ่ายในอนาคต หรือตัวสัญญาใช้เงินที่สถานประกอบการจ่าย

1.3 หนี้ระยะยาวที่ครบกำหนดชำระใน 1 ปี หมายถึง หนี้สินระยะยาว เช่น เงินกู้ระยะยาว เฉพาะส่วนที่ครบกำหนด ชำระภายใน 1 ปี หรือ 1 รอบบัญชี

1.4 เงินปันผลค้างจ่าย หมายถึง หลังจากที่สถานประกอบการได้ประกาศจ่ายเงินปันผล และยังไม่ได้จ่ายตอนสิ้นงวดจะเป็นเงินปันผลค้างจ่าย ระยะเวลานับจากที่บริษัทประกาศจ่ายเงินปันผล จนถึงวันที่จ่ายเงินปันผล มักไม่เกิน 3 เดือน

1.5 หนี้สินหมุนเวียนอื่น หมายถึง ค่าใช้จ่ายค้างจ่าย

2. หนี้สินระยะยาว หมายถึง ภาระผูกพันการชำระหนี้เกินกว่า 1 ปี หรือรอบระยะเวลาการดำเนินงานของสถานประกอบการ ได้แก่

2.1 หนี้กู้ เป็นตัวสัญญาใช้เงินระยะยาวของสถานประกอบการอาจมีหลักประกันหรือไม่มีหลักประกันก็ได้ โดยใช้เครดิตของสถานประกอบการ เป็นตัวค้ำประกันการกู้ยืมจากผู้ลงทุน

2.2 พันธบัตร เป็นสัญญาใช้เงินระยะยาวที่มักมีทรัพย์สินบางอย่างค้ำประกัน

17. ส่วนของผู้ถือหุ้น

หมายถึง เงินทุนที่เป็นส่วนของผู้ถือหุ้นโดยในกรณีที่มีการเลิกกิจการและ มีการชำระบัญชีผู้ถือหุ้นจะได้มีสิทธิเรียกร้องในทรัพย์สิน ภายหลังจากจ่ายคืนเจ้าหนี้ทั้งหมดแล้วของบริษัท ได้แก่

1.1 ทุนจดทะเบียน หมายถึง ทุนที่สถานประกอบการไปจดทะเบียนตามกฎหมาย ซึ่งต้องแสดงชนิดของหุ้น จำนวนหุ้น และมูลค่าหุ้นที่จดทะเบียน

1.2 ทุนจดทะเบียนเรียกชำระแล้ว หมายถึง จำนวนหุ้นที่ออกจำหน่ายและได้เรียกชำระตามมูลค่าหุ้นแล้วอย่างน้อยกว่าหรือเท่ากับทุนจดทะเบียนก็ได้

1.3 กำไรสะสม หมายถึง ผลรวมสะสมของกำไรสุทธิที่ได้จากการดำเนินงานของสถานประกอบการและกำไรจากการจำหน่ายสินทรัพย์ถาวรและสินทรัพย์อื่น ๆ ที่ได้หักเงินปันผลออกแล้ว

18. มูลค่าเพิ่ม

คำนวณโดย : รายรับ - ค่าใช้จ่าย

รายรับ หมายถึง รายรับจากการดำเนินงานในรอบปี 2554

หัก รายรับจากการให้เช่าที่ดิน

ดอกเบี้ยรับ / เงินปันผลรับ

กำไรจากการเปลี่ยนแปลงอัตราแลกเปลี่ยนฯ

ค่าใช้จ่าย หมายถึง ค่าใช้จ่ายที่ใช้ในการดำเนินงานในรอบปี 2554

หัก ค่าเช่าที่ดิน

ขาดทุนจากการเปลี่ยนแปลงอัตราแลกเปลี่ยนฯ

ดอกเบี้ยจ่าย

หนี้สูญ

รายงานการสำรวจการประกอบกิจการโรงแรมและเกสต์เฮาส์
REPORT OF THE HOTELS AND GUEST HOUSES SURVEY

- 1 รายงานการสำรวจการประกอบกิจการโรงแรม พ.ศ. 2522
REPORT OF THE 1979 HOTELS SURVEY
- 2 รายงานการสำรวจการประกอบกิจการโรงแรม พ.ศ. 2523
REPORT OF THE 1980 HOTELS SURVEY
- 3 รายงานการสำรวจการประกอบกิจการโรงแรม พ.ศ. 2524
REPORT OF THE 1981 HOTELS SURVEY
- 4 รายงานการสำรวจการประกอบกิจการโรงแรม พ.ศ. 2525
REPORT OF THE 1982 HOTELS SURVEY
- 5 รายงานการสำรวจการประกอบกิจการโรงแรม พ.ศ. 2526
REPORT OF THE 1983 HOTELS SURVEY
- 6 รายงานการสำรวจการประกอบกิจการโรงแรม พ.ศ. 2527
REPORT OF THE 1984 HOTELS SURVEY
- 7 รายงานการสำรวจการประกอบกิจการโรงแรม พ.ศ. 2528
REPORT OF THE 1985 HOTELS SURVEY
- 8 รายงานการสำรวจการประกอบกิจการโรงแรม พ.ศ. 2529
REPORT OF THE 1986 HOTELS SURVEY
- 9 รายงานการสำรวจการประกอบกิจการโรงแรม พ.ศ. 2530
REPORT OF THE 1987 HOTELS SURVEY
- 10 รายงานการสำรวจการประกอบกิจการโรงแรม พ.ศ. 2531
REPORT OF THE 1988 HOTELS SURVEY
- 11 รายงานการสำรวจการประกอบกิจการโรงแรม พ.ศ. 2533
REPORT OF THE 1990 HOTELS SURVEY
- 12 รายงานการสำรวจการประกอบกิจการโรงแรมและเกสต์เฮาส์ พ.ศ. 2535
REPORT OF THE 1992 HOTELS AND GUEST HOUSES SURVEY
- 13 รายงานการสำรวจการประกอบกิจการโรงแรมและเกสต์เฮาส์ พ.ศ. 2537
REPORT OF THE 1994 HOTELS AND GUEST HOUSES SURVEY
- 14 รายงานการสำรวจการประกอบกิจการโรงแรมและเกสต์เฮาส์ พ.ศ. 2539
REPORT OF THE 1996 HOTELS AND GUEST HOUSES SURVEY

- 15 รายงานการสำรวจการประกอบกิจการโรงแรมและเกสต์เฮาส์ พ.ศ. 2541
REPORT OF THE 1998 HOTELS AND GUEST HOUSES SURVEY
- 16 รายงานการสำรวจการประกอบกิจการโรงแรมและเกสต์เฮาส์ พ.ศ. 2543
REPORT OF THE 2000 HOTELS AND GUEST HOUSES SURVEY
- 17 รายงานการสำรวจการประกอบกิจการโรงแรมและเกสต์เฮาส์ พ.ศ. 2545
REPORT OF THE 2002 HOTELS AND GUEST HOUSES SURVEY
- 18 รายงานการสำรวจการประกอบกิจการโรงแรมและเกสต์เฮาส์ พ.ศ. 2546
REPORT OF THE 2003 HOTELS AND GUEST HOUSES SURVEY
- 19 รายงานการสำรวจการประกอบกิจการโรงแรมและเกสต์เฮาส์ พ.ศ. 2547
REPORT OF THE 2004 HOTELS AND GUEST HOUSES SURVEY
- 20 รายงานการสำรวจการประกอบกิจการโรงแรมและเกสต์เฮาส์ พ.ศ. 2549
REPORT OF THE 2006 HOTELS AND GUEST HOUSES SURVEY
- 21 รายงานการสำรวจการประกอบกิจการโรงแรมและเกสต์เฮาส์ พ.ศ. 2551
REPORT OF THE 2008 HOTELS AND GUEST HOUSES SURVEY
- 22 รายงานการสำรวจการประกอบกิจการโรงแรมและเกสต์เฮาส์ พ.ศ. 2553
REPORT OF THE 2010 HOTELS AND GUEST HOUSES SURVEY
- 23 รายงานการสำรวจการประกอบกิจการโรงแรมและเกสต์เฮาส์ พ.ศ. 2555
REPORT OF THE 2012 HOTELS AND GUEST HOUSES SURVEY

คณะผู้จัดทำ CD - ROM

หน่วยงานเจ้าของเรื่อง

กลุ่มสถิติสถานประกอบการ 2
สำนักสถิติเศรษฐกิจและสังคม
โทร. 0 2142 1240-2

หน่วยงานผลิตและออกแบบ

กลุ่มบูรณาการข้อมูลสถิติ
สำนักสถิติพยากรณ์
โทร. 0 2141 7494



ตารางสถิติในรูปแบบ Format Excel

ทั่วราชอาณาจักร

ตารางสถิติในรูป Format Excel ทัวราชอาณาจักร

- | | | |
|-------|------|--|
| ตาราง | 1 | จำนวนและร้อยละของโรงแรมและเกสต์เฮาส์ จำแนกตามขนาดของกิจการ และภาค |
| ตาราง | 2 | จำนวนและร้อยละของโรงแรมและเกสต์เฮาส์ จำแนกตามรูปแบบการจัดตั้งตามกฎหมาย ขนาดของกิจการ และภาค |
| ตาราง | 3 | จำนวนและร้อยละของโรงแรมและเกสต์เฮาส์ จำแนกตามระยะเวลาในการดำเนินกิจการ ขนาดของกิจการ และภาค |
| ตาราง | 4 | จำนวนและร้อยละของโรงแรมและเกสต์เฮาส์ จำแนกตามเงินทุนจดทะเบียน ขนาดของกิจการ และภาค |
| ตาราง | 5 | จำนวนและร้อยละของโรงแรมและเกสต์เฮาส์ จำแนกตามสัดส่วนการลงทุนหรือถือหุ้นจากต่างประเทศ ขนาดของกิจการ และภาค |
| ตาราง | 6 | จำนวนและร้อยละของห้องพัก จำแนกตามประเภทห้องพัก ขนาดของกิจการ และภาค |
| ตาราง | 7 | จำนวนและร้อยละของห้องสามัญ จำแนกตามประเภทห้องพัก ขนาดของกิจการ และภาค |
| ตาราง | 8 | จำนวนและร้อยละของผู้เข้าพักชาวไทย และชาวต่างประเทศ จำแนกตามขนาดของกิจการ และภาค |
| ตาราง | 9 | จำนวนและร้อยละของห้องประชุม/สัมมนา หรือห้องจัดเลี้ยง จำแนกตามขนาดความจุ (คน) ขนาดของกิจการ และภาค |
| ตาราง | 10 | จำนวนและร้อยละของโรงแรมและเกสต์เฮาส์ที่มีการจัดประชุม/สัมมนา จำแนกตามจำนวนครั้งของการจัดประชุม/สัมมนา ขนาดของกิจการ และภาค |
| ตาราง | 11 | จำนวนและร้อยละของผู้เข้าร่วมประชุม/สัมมนา ตามจำนวนครั้งของการจัดประชุม/สัมมนา จำแนกตามขนาดของกิจการ และภาค |
| ตาราง | 12 | จำนวนและร้อยละของโรงแรมและเกสต์เฮาส์ที่ดำเนินธุรกิจบริการประเภทต่าง ๆ จำแนกตามลักษณะการดำเนินธุรกิจบริการ ขนาดของกิจการ และภาค |
| ตาราง | 13.1 | จำนวนผู้ใช้บริการภัตตาคาร/ห้องอาหารเฉลี่ยต่อวัน จำแนกตามผู้ใช้บริการ ขนาดของกิจการ และภาค |
| ตาราง | 13.2 | จำนวนผู้ใช้บริการสถานบันเทิงเฉลี่ยต่อวัน จำแนกตามผู้ใช้บริการ ขนาดของกิจการ และภาค |

ตารางสถิติในรูปแบบ Format Excel ทัวราชอาณาจักร (ต่อ)

- ตาราง 13.3 จำนวนผู้ให้บริการร้านขายของที่ระลึกเฉลี่ยต่อวัน จำแนกตามผู้ใช้บริการ ขนาดของกิจการ และภาค
- ตาราง 14 จำนวนและร้อยละของโรงแรมและเกสต์เฮาส์ จำแนกตามการมีสิ่งอำนวยความสะดวกบริการ ประเภทของสิ่งอำนวยความสะดวก ขนาดของกิจการ และภาค
- ตาราง 15 จำนวนคนทำงานในโรงแรมและเกสต์เฮาส์ จำแนกตามลักษณะการจ้างงาน เพศ ขนาดของกิจการ และภาค
- ตาราง 16 จำนวนคนทำงาน จำนวนห้องพักและจำนวนคนทำงานเฉลี่ยต่อห้องพัก จำแนกตามขนาดของกิจการ และภาค
- ตาราง 17 ค่าตอบแทนแรงงานในปี 2554 จำแนกตามขนาดของกิจการ และภาค
- ตาราง 18 ค่าใช้จ่ายในการดำเนินกิจการของโรงแรมและเกสต์เฮาส์ในปี 2554 จำแนกตามขนาดของกิจการ และภาค
- ตาราง 19 รายรับจากการดำเนินกิจการของโรงแรมและเกสต์เฮาส์ในปี 2554 จำแนกตามขนาดของกิจการ และภาค
- ตาราง 20 มูลค่าสินทรัพย์ถาวรที่เปลี่ยนแปลงระหว่าง มกราคม - ธันวาคม 2554 จำแนกตามขนาดของกิจการ และภาค
- ตาราง 21 มูลค่าตามบัญชีของสินทรัพย์ ณ วันที่ 1 มกราคม 2554 จำแนกตามขนาดของกิจการและภาค
- ตาราง 21 มูลค่าตามบัญชีของสินทรัพย์ ณ วันที่ 31 ธันวาคม 2554 จำแนกตามขนาดของกิจการและภาค (ต่อ)

ภาคกลาง

ตารางสถิติในรูป Format Excel ภาคกลาง

- ตาราง 1 จำนวนและร้อยละของโรงแรมและเกสต์เฮาส์ จำแนกตามจังหวัด
- ตาราง 2 จำนวนและร้อยละของโรงแรมและเกสต์เฮาส์ จำแนกตามรูปแบบการจัดตั้งตามกฎหมาย และจังหวัด
- ตาราง 3 จำนวนและร้อยละของโรงแรมและเกสต์เฮาส์ จำแนกตามระยะเวลาในการดำเนินกิจการ และจังหวัด
- ตาราง 4 จำนวนและร้อยละของโรงแรมและเกสต์เฮาส์ จำแนกตามเงินทุนจดทะเบียน และจังหวัด
- ตาราง 5 จำนวนและร้อยละของห้องพัก จำแนกตามประเภทห้องพัก และจังหวัด
- ตาราง 6 จำนวนและร้อยละของห้องสามัญ จำแนกตามประเภทห้องพัก และจังหวัด
- ตาราง 7 จำนวนและร้อยละของผู้เข้าพักชาวไทยและชาวต่างประเทศ จำแนกตามจังหวัด
- ตาราง 8 จำนวนและร้อยละของห้องประชุม/สัมมนา หรือห้องจัดเลี้ยง จำแนกตามขนาดความจุ (คน) และจังหวัด
- ตาราง 9 จำนวนและร้อยละของโรงแรมและเกสต์เฮาส์ที่มีการจัดประชุม/สัมมนา จำแนกตามจำนวนครั้งของการจัดประชุม/สัมมนา และจังหวัด
- ตาราง 10 จำนวนและร้อยละของผู้เข้าร่วมประชุม/สัมมนา ตามจำนวนครั้งของการจัดประชุม/สัมมนา และจังหวัด
- ตาราง 11.1 จำนวนผู้ใช้บริการภัตตาคาร/ห้องอาหารเฉลี่ยต่อวัน จำแนกตามผู้ใช้บริการ และจังหวัด
- ตาราง 11.2 จำนวนผู้ใช้บริการสถานบันเทิงเฉลี่ยต่อวัน จำแนกตามผู้ใช้บริการ และจังหวัด
- ตาราง 11.3 จำนวนผู้ใช้บริการร้านขายของที่ระลึกเฉลี่ยต่อวัน จำแนกตามผู้ใช้บริการ และจังหวัด
- ตาราง 12 จำนวนและร้อยละของโรงแรมและเกสต์เฮาส์ จำแนกตามการมีสิ่งอำนวยความสะดวกบริการ ประเภทของสิ่งอำนวยความสะดวก และจังหวัด
- ตาราง 13 จำนวนคนทำงานในโรงแรมและเกสต์เฮาส์ จำแนกตามลักษณะการจ้างงาน เพศ และจังหวัด
- ตาราง 14 จำนวนคนทำงาน จำนวนห้องพักและจำนวนคนทำงานเฉลี่ยต่อห้องพัก จำแนกตามจังหวัด
- ตาราง 15 ค่าตอบแทนแรงงานในปี 2554 จำแนกตามจังหวัด

ตารางสถิติในรูปแบบ Format Excel ภาคกลาง (ต่อ)

- ตาราง 16 ค่าใช้จ่ายในการดำเนินกิจการของโรงแรมและเกสต์เฮาส์ในปี 2554
จำแนกตามจังหวัด
- ตาราง 17 รายรับจากการดำเนินกิจการของโรงแรมและเกสต์เฮาส์ในปี 2554
จำแนกตามจังหวัด
- ตาราง 18 มูลค่าสินทรัพย์ถาวรที่เปลี่ยนแปลงระหว่าง มกราคม - ธันวาคม 2554
จำแนกตามจังหวัด
- ตาราง 19 มูลค่าตามบัญชีของสินทรัพย์ ณ วันที่ 1 มกราคม 2554 จำแนกตามจังหวัด
- ตาราง 19 มูลค่าตามบัญชีของสินทรัพย์ ณ วันที่ 31 ธันวาคม 2554 จำแนกตามจังหวัด (ต่อ)

ภาคเหนือ

ตารางสถิติในรูป Format Excel ภาคเหนือ

- ตาราง 1 จำนวนและร้อยละของโรงแรมและเกสต์เฮาส์ จำแนกตามจังหวัด
- ตาราง 2 จำนวนและร้อยละของโรงแรมและเกสต์เฮาส์ จำแนกตามรูปแบบการจัดตั้งตามกฎหมาย และจังหวัด
- ตาราง 3 จำนวนและร้อยละของโรงแรมและเกสต์เฮาส์ จำแนกตามระยะเวลาในการดำเนินกิจการ และจังหวัด
- ตาราง 4 จำนวนและร้อยละของโรงแรมและเกสต์เฮาส์ จำแนกตามเงินทุนจดทะเบียน และจังหวัด
- ตาราง 5 จำนวนและร้อยละของห้องพัก จำแนกตามประเภทห้องพัก และจังหวัด
- ตาราง 6 จำนวนและร้อยละของห้องสามัญ จำแนกตามประเภทห้องพัก และจังหวัด
- ตาราง 7 จำนวนและร้อยละของผู้เข้าพักชาวไทยและชาวต่างประเทศ จำแนกตามจังหวัด
- ตาราง 8 จำนวนและร้อยละของห้องประชุม/สัมมนา หรือห้องจัดเลี้ยง จำแนกตามขนาดความจุ (คน) และจังหวัด
- ตาราง 9 จำนวนและร้อยละของโรงแรมและเกสต์เฮาส์ที่มีการจัดประชุม/สัมมนา จำแนกตามจำนวนครั้งของการจัดประชุม/สัมมนา และจังหวัด
- ตาราง 10 จำนวนและร้อยละของผู้เข้าร่วมประชุม/สัมมนา ตามจำนวนครั้งของการจัดประชุม/สัมมนา และจังหวัด
- ตาราง 11.1 จำนวนผู้ใช้บริการภัตตาคาร/ห้องอาหารเฉลี่ยต่อวัน จำแนกตามผู้ใช้บริการ และจังหวัด
- ตาราง 11.2 จำนวนผู้ใช้บริการสถานบันเทิงเฉลี่ยต่อวัน จำแนกตามผู้ใช้บริการ และจังหวัด
- ตาราง 11.3 จำนวนผู้ใช้บริการร้านขายของที่ระลึกเฉลี่ยต่อวัน จำแนกตามผู้ใช้บริการ และจังหวัด
- ตาราง 12 จำนวนและร้อยละของโรงแรมและเกสต์เฮาส์ จำแนกตามการมีสิ่งอำนวยความสะดวกบริการ ประเภทของสิ่งอำนวยความสะดวก และจังหวัด
- ตาราง 13 จำนวนคนทำงานในโรงแรมและเกสต์เฮาส์ จำแนกตามลักษณะการจ้างงาน เพศ และจังหวัด
- ตาราง 14 จำนวนคนทำงาน จำนวนห้องพักและจำนวนคนงานเฉลี่ยต่อห้องพัก จำแนกตามจังหวัด
- ตาราง 15 ค่าตอบแทนแรงงานในปี 2554 จำแนกตามจังหวัด

ตารางสถิติในรูปแบบ Format Excel ภาคเหนือ (ต่อ)

- ตาราง 16 ค่าใช้จ่ายในการดำเนินกิจการของโรงแรมและเกสต์เฮาส์ในปี 2554
จำแนกตามจังหวัด
- ตาราง 17 รายรับจากการดำเนินกิจการของโรงแรมและเกสต์เฮาส์ในปี 2554
จำแนกตามจังหวัด
- ตาราง 18 มูลค่าสินทรัพย์ถาวรที่เปลี่ยนแปลงระหว่าง มกราคม - ธันวาคม 2554
จำแนกตามจังหวัด
- ตาราง 19 มูลค่าตามบัญชีของสินทรัพย์ ณ วันที่ 1 มกราคม 2554 จำแนกตามจังหวัด
- ตาราง 19 มูลค่าตามบัญชีของสินทรัพย์ ณ วันที่ 31 ธันวาคม 2554 จำแนกตามจังหวัด (ต่อ)

ภาคตะวันออกเฉียงเหนือ

ตารางสถิติในรูป Format Excel ภาคตะวันออกเฉียงเหนือ

- ตาราง 1 จำนวนและร้อยละของโรงแรมและเกสต์เฮาส์ จำแนกตามจังหวัด
- ตาราง 2 จำนวนและร้อยละของโรงแรมและเกสต์เฮาส์ จำแนกตามรูปแบบการจัดตั้งตามกฎหมาย และจังหวัด
- ตาราง 3 จำนวนและร้อยละของโรงแรมและเกสต์เฮาส์ จำแนกตามระยะเวลาในการดำเนินกิจการ และจังหวัด
- ตาราง 4 จำนวนและร้อยละของโรงแรมและเกสต์เฮาส์ จำแนกตามเงินทุนจดทะเบียน และจังหวัด
- ตาราง 5 จำนวนและร้อยละของห้องพัก จำแนกตามประเภทห้องพัก และจังหวัด
- ตาราง 6 จำนวนและร้อยละของห้องสามัญ จำแนกตามประเภทห้องพัก และจังหวัด
- ตาราง 7 จำนวนและร้อยละของผู้เข้าพักชาวไทยและชาวต่างประเทศ จำแนกตามจังหวัด
- ตาราง 8 จำนวนและร้อยละของห้องประชุม/สัมมนา หรือห้องจัดเลี้ยง จำแนกตามขนาดความจุ (คน) และจังหวัด
- ตาราง 9 จำนวนและร้อยละของโรงแรมและเกสต์เฮาส์ที่มีการจัดประชุม/สัมมนา จำแนกตามจำนวนครั้งของการจัดประชุม/สัมมนา และจังหวัด
- ตาราง 10 จำนวนและร้อยละของผู้เข้าร่วมประชุม/สัมมนา ตามจำนวนครั้งของการจัดประชุม/สัมมนา และจังหวัด
- ตาราง 11.1 จำนวนผู้ใช้บริการภัตตาคาร/ห้องอาหารเฉลี่ยต่อวัน จำแนกตามผู้ใช้บริการ และจังหวัด
- ตาราง 11.2 จำนวนผู้ใช้บริการสถานบันเทิงเฉลี่ยต่อวัน จำแนกตามผู้ใช้บริการ และจังหวัด
- ตาราง 11.3 จำนวนผู้ใช้บริการร้านขายของที่ระลึกเฉลี่ยต่อวัน จำแนกตามผู้ใช้บริการ และจังหวัด
- ตาราง 12 จำนวนและร้อยละของโรงแรมและเกสต์เฮาส์ จำแนกตามการมีสิ่งอำนวยความสะดวกบริการ ประเภทของสิ่งอำนวยความสะดวก และจังหวัด
- ตาราง 13 จำนวนคนทำงานในโรงแรมและเกสต์เฮาส์ จำแนกตามลักษณะการจ้างงาน เพศ และจังหวัด
- ตาราง 14 จำนวนคนทำงาน จำนวนห้องพักและจำนวนคนทำงานเฉลี่ยต่อห้องพัก จำแนกตามจังหวัด
- ตาราง 15 ค่าตอบแทนแรงงานในปี 2554 จำแนกตามจังหวัด

ตารางสถิติในรูป Format Excel ภาคตะวันออกเฉียงเหนือ (ต่อ)

- ตาราง 16 ค่าใช้จ่ายในการดำเนินกิจการของโรงแรมและเกสต์เฮาส์ในปี 2554
จำแนกตามจังหวัด
- ตาราง 17 รายรับจากการดำเนินกิจการของโรงแรมและเกสต์เฮาส์ในปี 2554
จำแนกตามจังหวัด
- ตาราง 18 มูลค่าสินทรัพย์ถาวรที่เปลี่ยนแปลงระหว่าง มกราคม - ธันวาคม 2554
จำแนกตามจังหวัด
- ตาราง 19 มูลค่าตามบัญชีของสินทรัพย์ ณ วันที่ 1 มกราคม 2554 จำแนกตามจังหวัด
- ตาราง 19 มูลค่าตามบัญชีของสินทรัพย์ ณ วันที่ 31 ธันวาคม 2554 จำแนกตามจังหวัด (ต่อ)

ภาคใต้

ตารางสถิติในรูปแบบ Format Excel ภาคใต้

- ตาราง 1 จำนวนและร้อยละของโรงแรมและเกสต์เฮาส์ จำแนกตามจังหวัด
- ตาราง 2 จำนวนและร้อยละของโรงแรมและเกสต์เฮาส์ จำแนกตามรูปแบบการจัดตั้งตามกฎหมาย และจังหวัด
- ตาราง 3 จำนวนและร้อยละของโรงแรมและเกสต์เฮาส์ จำแนกตามระยะเวลาในการดำเนินกิจการ และจังหวัด
- ตาราง 4 จำนวนและร้อยละของโรงแรมและเกสต์เฮาส์ จำแนกตามเงินทุนจดทะเบียน และจังหวัด
- ตาราง 5 จำนวนและร้อยละของห้องพัก จำแนกตามประเภทห้องพัก และจังหวัด
- ตาราง 6 จำนวนและร้อยละของห้องสามัญ จำแนกตามประเภทห้องพัก และจังหวัด
- ตาราง 7 จำนวนและร้อยละของผู้เข้าพักชาวไทยและชาวต่างประเทศ จำแนกตามจังหวัด
- ตาราง 8 จำนวนและร้อยละของห้องประชุม/สัมมนา หรือห้องจัดเลี้ยง จำแนกตามขนาดความจุ (คน) และจังหวัด
- ตาราง 9 จำนวนและร้อยละของโรงแรมและเกสต์เฮาส์ที่มีการจัดประชุม/สัมมนา จำแนกตามจำนวนครั้งของการจัดประชุม/สัมมนา และจังหวัด
- ตาราง 10 จำนวนและร้อยละของผู้เข้าร่วมประชุม/สัมมนา ตามจำนวนครั้งของการจัดประชุม/สัมมนา และจังหวัด
- ตาราง 11.1 จำนวนผู้ใช้บริการภัตตาคาร/ห้องอาหารเฉลี่ยต่อวัน จำแนกตามผู้ใช้บริการ และจังหวัด
- ตาราง 11.2 จำนวนผู้ใช้บริการสถานบันเทิงเฉลี่ยต่อวัน จำแนกตามผู้ใช้บริการ และจังหวัด
- ตาราง 11.3 จำนวนผู้ใช้บริการร้านขายของที่ระลึกเฉลี่ยต่อวัน จำแนกตามผู้ใช้บริการ และจังหวัด
- ตาราง 12 จำนวนและร้อยละของโรงแรมและเกสต์เฮาส์ จำแนกตามการมีสิ่งอำนวยความสะดวกบริการ ประเภทของสิ่งอำนวยความสะดวก และจังหวัด
- ตาราง 13 จำนวนคนทำงานในโรงแรมและเกสต์เฮาส์ จำแนกตามลักษณะการจ้างงาน เพศ และจังหวัด
- ตาราง 14 จำนวนคนทำงาน จำนวนห้องพักและจำนวนคนทำงานเฉลี่ยต่อห้องพัก จำแนกตามจังหวัด
- ตาราง 15 ค่าตอบแทนแรงงานในปี 2554 จำแนกตามจังหวัด

ตารางสถิติในรูปแบบ Format Excel ภาคใต้ (ต่อ)

- ตาราง 16 ค่าใช้จ่ายในการดำเนินกิจการของโรงแรมและเกสต์เฮาส์ในปี 2554
จำแนกตามจังหวัด
- ตาราง 17 รายรับจากการดำเนินกิจการของโรงแรมและเกสต์เฮาส์ในปี 2554
จำแนกตามจังหวัด
- ตาราง 18 มูลค่าสินทรัพย์ถาวรที่เปลี่ยนแปลงระหว่าง มกราคม - ธันวาคม 2554
จำแนกตามจังหวัด
- ตาราง 19 มูลค่าตามบัญชีของสินทรัพย์ ณ วันที่ 1 มกราคม 2554 จำแนกตามจังหวัด
- ตาราง 19 มูลค่าตามบัญชีของสินทรัพย์ ณ วันที่ 31 ธันวาคม 2554 จำแนกตามจังหวัด (ต่อ)