



ISSN 1906-5922

การสำรวจ

การประกอบกิจการโรงแรมและเกสต์เฮาส์ พ.ศ. 2557

THE 2014 HOTELS AND GUEST HOUSES SURVEY



สำนักงานสถิติแห่งชาติ

สำนักงานสถิติแห่งชาติ

กระทรวงเทคโนโลยีสารสนเทศและการสื่อสาร

NATIONAL STATISTICAL OFFICE

MINISTRY OF INFORMATION AND COMMUNICATION TECHNOLOGY

คำนำ

บทสรุปผู้บริหาร

สารบัญแผนภูมิ

สารบัญตาราง

บทที่ 1 บทนำ

- ❖ ความเป็นมา
- ❖ ขอบข่ายและคุ้มครอง
- ❖ รายการข้อมูลที่เก็บรวบรวม
- ❖ วัตถุประสงค์
- ❖ ระยะเวลาอ้างอิง
- ❖ ประโยชน์ของข้อมูล

บทที่ 2 สรุปข้อมูลที่สำคัญ

- ❖ จำนวนโรงแรมและเกสต์เฮาส์
- ❖ จำนวนห้องพัก
- ❖ จำนวนผู้เข้าพัก
- ❖ คนทำงานและลูกจ้าง
- ❖ ค่าตอบแทนแรงงาน
- ❖ การร่วมลงทุนหรือถือหุ้นของต่างประเทศ
- ❖ การให้บริการด้านอื่น ๆ
- ❖ รายรับและค่าใช้จ่ายในการดำเนินกิจการ
- ❖ สรุปข้อมูลที่สำคัญ

ตารางสถิติ

- ❖ ข้อมูลสถิติทั่วราชอาณาจักร
ข้อมูลสถิติรายภาค
- ❖ ภาคกลาง
- ❖ ภาคเหนือ
- ❖ ภาคตะวันออกเฉียงเหนือ
- ❖ ภาคใต้

ภาคผนวก

- ❖ ภาคผนวก ก ระเบียบวิธี
- ❖ ภาคผนวก ข คำนิยาม

คณะผู้จัดทำ CD-ROM

หน่วยงานที่เผยแพร่

ตารางสถิติในรูปแบบ Format Excel

- ❖ ข้อมูลสถิติทั่วราชอาณาจักร
ข้อมูลสถิติรายภาค
- ❖ ภาคกลาง
- ❖ ภาคเหนือ
- ❖ ภาคตะวันออกเฉียงเหนือ
- ❖ ภาคใต้

หน่วยงานเจ้าของเรื่อง

สำนักสถิติเศรษฐกิจและสังคม
สำนักงานสถิติแห่งชาติ
โทรศัพท์ 0 214 21240-2
โทรสาร 0 214 38134
ไปรษณีย์อิเล็กทรอนิกส์ ebusines@nso.go.th

Division -in-Charge

Economic and Social Statistics Bureau
National Statistical Office,
Tel. + 66 (0) 214 21240-2
Fax : + 66 (0) 214 38134
E-mail : ebusines@nso.go.th

หน่วยงานที่เผยแพร่

สำนักสถิติพยากรณ์
สำนักงานสถิติแห่งชาติ
ศูนย์ราชการเฉลิมพระเกียรติ 80 พรรษาฯ
อาคารรัฐประศาสนภักดี ชั้น 2
ถนนแจ้งวัฒนะ เขตหลักสี่
กทม. 10210
โทรศัพท์ 0 214 17498
โทรสาร 0 214 38132
ไปรษณีย์อิเล็กทรอนิกส์ binfopub@nso.go.th

Distributed by

Statistical Forecasting Bureau,
National Statistical Office,
The Government Complex,
Rattthaprasasanabhakti Building, 2nd Floor
Chaeng Watthana Rd., Laksi
Bangkok 10210, THAILAND
Tel. + 66 (0) 214 17498
Fax : + 66 (0) 214 38132
E-mail : binfopub@nso.go.th
[http : // www.nso.go.th](http://www.nso.go.th)

ปีที่จัดพิมพ์

2558

Published

2015

คำนำ

สำนักงานสถิติแห่งชาติ เป็นหน่วยงานหลักในการจัดทำข้อมูลพื้นฐานทั้งด้านเศรษฐกิจและสังคมของประเทศ โครงการสำรวจการประกอบกิจการโรงแรมและเกสต์เฮาส์ เป็นโครงการหนึ่งในแผนการดำเนินการของสำนักงาน มีแผนจัดทำทุก 2 ปี เพื่อให้หน่วยงานภาครัฐและเอกชนนำไปใช้ประโยชน์ในการศึกษาและวางแผนพัฒนาในสาขาการท่องเที่ยวและธุรกิจที่เกี่ยวข้อง ซึ่งผลการสำรวจการประกอบกิจการโรงแรมและเกสต์เฮาส์ พ.ศ. 2557 ในรายงานฉบับนี้เป็นข้อมูลการดำเนินการในรอบปี 2556 ของโรงแรมและเกสต์เฮาส์ทั่วประเทศ พบว่ามีโรงแรมและเกสต์เฮาส์ทั่วประเทศทั้งสิ้น 10,018 แห่ง ส่วนใหญ่ตั้งอยู่ในภาคใต้ประมาณร้อยละ 37.1 ในปี 2556 มีผู้เข้าพักในโรงแรมและเกสต์เฮาส์ทั่วประเทศประมาณ 110.9 ล้านคน โดยส่วนใหญ่เป็นชาวต่างประเทศประมาณร้อยละ 55.5 เป็นชาวไทยประมาณร้อยละ 44.5 ของจำนวนผู้เข้าพักทั้งสิ้น สำหรับคนทำงานในโรงแรมและเกสต์เฮาส์มีประมาณ 244,318 คน ในจำนวนนี้มีจำนวนลูกจ้างหรือการจ้างงานประมาณ 231,528 คน โดยได้รับค่าตอบแทนเฉลี่ยต่อคนต่อปีประมาณ 190,911 บาท ด้านมูลค่ารายรับและค่าใช้จ่ายในการดำเนินการของโรงแรมและเกสต์เฮาส์ทั่วประเทศมีมูลค่าทั้งสิ้น 161.5 พันล้านบาท และ 117.1 พันล้านบาท ตามลำดับ

ในการจัดทำรายงานการสำรวจการประกอบกิจการโรงแรมและเกสต์เฮาส์ พ.ศ. 2557 ได้นำเสนอตารางสถิติออกเป็น ข้อมูลสถิติที่วราชาอาณาจักร และข้อมูลสถิติรายภาค ได้แก่ ภาคกลาง ภาคเหนือ ภาคตะวันออกเฉียงเหนือ และภาคใต้

ในโอกาสนี้ สำนักงานสถิติแห่งชาติ ใคร่ขอขอบคุณผู้ประกอบการและผู้เกี่ยวข้องทุกฝ่ายที่ได้ให้ความร่วมมือในการให้ข้อมูล ซึ่งเป็นผลให้ทุกภาคส่วนมีข้อมูลเพื่อใช้ประโยชน์ร่วมกัน ในการวางแผนและพัฒนาประเทศ

บทสรุปผู้บริหาร

สำนักงานสถิติแห่งชาติ ได้จัดทำการศึกษาการประกอบกิจการโรงแรมและเกสต์เฮาส์อย่างต่อเนื่องเป็นประจำทุกปี โดยมีวัตถุประสงค์เพื่อเก็บรวบรวมข้อมูลการดำเนินงานกิจการของโรงแรมและเกสต์เฮาส์ เช่น ลักษณะการดำเนินงาน กิจการ จำนวนห้องพัก จำนวนผู้ที่มาพัก จำนวนคนทำงาน รายรับ และค่าใช้จ่ายในการดำเนินงาน เป็นต้น เพื่อให้หน่วยงานภาครัฐใช้ในการวางแผนกำหนดนโยบายการพัฒนาในด้านการบริการที่เกี่ยวข้องกับสาขาการท่องเที่ยว และธุรกิจที่เกี่ยวข้อง สำหรับภาคเอกชนใช้ประโยชน์ในการวางแผนธุรกิจ การตัดสินใจลงทุนการขยายกิจการของสาขา

การสำรวจนี้ คຸ່ມรวมสถานประกอบการโรงแรมและเกสต์เฮาส์ทั่วประเทศ ตามการจัดประเภทมาตรฐานอุตสาหกรรมประเทศไทย ปี 2552 (Thailand Standard Industrial Classification TSIC-2009) ซึ่งจัดอยู่ในประเภท I หมวดย่อย 55 ที่พักแรม ซึ่งเป็นการให้บริการที่พักแรมระยะสั้นที่จัดตั้งโดยจดทะเบียนและไม่จดทะเบียนตามพระราชบัญญัติโรงแรม พ.ศ. 2547 ได้แก่ กิจกรรม 55101 โรงแรม (ไม่รวมรีสอร์ท บังกะโล โมเต็ล ห้องชุด และโรงแรมห้องชุด) และกิจกรรม 55102 เกสต์เฮาส์

ในการสำรวจปี 2557 นี้มีสถานประกอบการที่ตกเป็นหน่วยตัวอย่างทั้งสิ้น 4,446 แห่ง ข้อมูลที่นำเสนอเป็นผลการดำเนินงานในรอบปี 2556 (1 มกราคม – 31 ธันวาคม 2556) สรุปได้ดังนี้

1. จำนวนโรงแรมและเกสต์เฮาส์

จากการสุ่มตัวอย่างและการประมาณค่าทางสถิติ พบว่า มีโรงแรมและเกสต์เฮาส์ทั่วประเทศจำนวน 10,018 แห่ง ในจำนวนนี้ ส่วนใหญ่หรือร้อยละ 37.1 เป็นโรงแรมและเกสต์เฮาส์ที่ตั้งอยู่ในภาคใต้ รองลงมาตั้งอยู่ในภาคกลางประมาณ ร้อยละ 25.3 โรงแรมและเกสต์เฮาส์ที่ตั้งอยู่ในภาคเหนือ และภาคตะวันออกเฉียงเหนือ มีประมาณร้อยละ 18.5 และร้อยละ 12.1 ตามลำดับ ที่เหลือร้อยละ 7.0 ตั้งอยู่ในกรุงเทพมหานคร

แผนภูมิ 1 ร้อยละของโรงแรมและเกสต์เฮาส์ จำแนกตามภาค

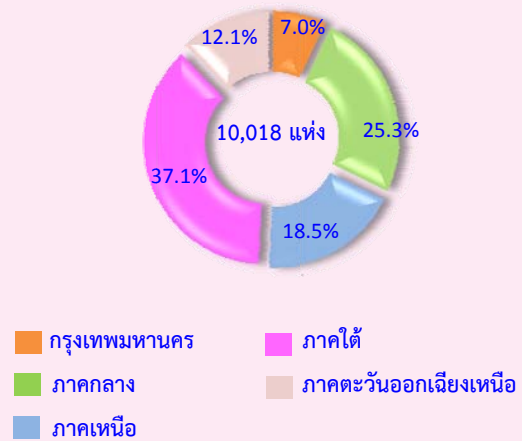

2. จำนวนห้องพัก

โรงแรมและเกสต์เฮาส์ทั่วประเทศ มีจำนวนห้องพักทั้งสิ้น 457,029 ห้อง โดยโรงแรมและเกสต์เฮาส์ที่ตั้งอยู่ในภาคใต้ มีจำนวนห้องพักมากที่สุด ประมาณ 155,741 ห้อง หรือร้อยละ 34.1 รองลงมาคือภาคกลางมีประมาณ 112,757 ห้อง (ร้อยละ 24.7) กรุงเทพมหานคร 87,626 ห้อง (ร้อยละ 19.2) ภาคเหนือ 61,483 ห้อง (ร้อยละ 13.4) และภาคตะวันออกเฉียงเหนือ มีจำนวนห้องพักน้อยที่สุดคือประมาณ 39,422 ห้อง (ร้อยละ 8.6)

ตาราง 1 จำนวนและร้อยละของห้องพักของโรงแรมและเกสต์เฮาส์ จำแนกตามภาค

ภาค	จำนวน	ร้อยละ
ทั่วประเทศ	457,029	100.0
กรุงเทพมหานคร	87,626	19.2
ภาคกลาง	112,757	24.7
ภาคเหนือ	61,483	13.4
ภาคตะวันออกเฉียงเหนือ	39,422	8.6
ภาคใต้	155,741	34.1

3. จำนวนผู้เข้าพัก

สำหรับผู้เข้าพักในโรงแรมและเกสต์เฮาส์ ปี 2556 มีจำนวนทั้งสิ้นประมาณ 110.9 ล้านคน ในจำนวนนี้ประมาณ 37.4 ล้านคน เข้าพักในโรงแรมและเกสต์เฮาส์ ในภาคใต้มากที่สุด รองลงมา เข้าพักในภาคกลางและกรุงเทพมหานครประมาณ 28.6 ล้านคน และ 22.7 ล้านคน ตามลำดับ ผู้เข้าพักในภาคเหนือ และภาคตะวันออกเฉียงเหนือ มีประมาณ 13.4 ล้านคน และ 8.8 ล้านคน ตามลำดับ

หากเปรียบเทียบสัดส่วนของผู้เข้าพักทั่วประเทศ พบว่า ชาวต่างประเทศเข้าพักมากกว่าชาวไทย ประมาณร้อยละ 11.0 เมื่อพิจารณาเป็นรายภาค พบว่า ในภาคใต้ และกรุงเทพมหานคร มีผู้เข้าพักเป็นชาวต่างประเทศ ประมาณ 27.4 ล้านคน และ 15.8 ล้านคน ตามลำดับ ส่วนใน ภาคกลาง ภาคเหนือ และภาคตะวันออกเฉียงเหนือผู้เข้าพักส่วนใหญ่เป็นชาวไทย

แผนภูมิ 2 จำนวนผู้เข้าพักชาวไทยและชาวต่างประเทศ จำแนกตามภาค

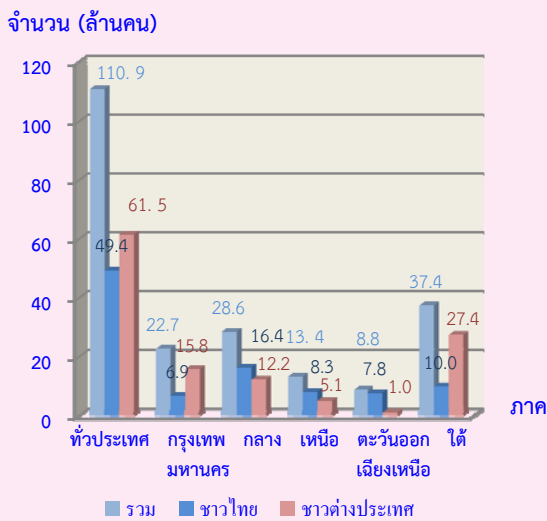

จำนวนผู้เข้าพัก หมายถึง จำนวนผู้พักค้างคืนในโรงแรม/ เกสต์เฮาส์

4. คนทำงานและลูกจ้าง

คนทำงานในโรงแรมและเกสต์เฮาส์ ทั่วประเทศมีจำนวนทั้งสิ้นประมาณ 244,318 คน เป็นคนทำงานโดยไม่ได้รับค่าจ้างเงินเดือน ประมาณ 12,790 คน หรือร้อยละ 5.2 เป็นลูกจ้างหรือมีการจ้างงาน ประมาณ 231,528 คน หรือ ร้อยละ

94.8 ซึ่งในจำนวนนี้ ส่วนใหญ่ (128,778 คน หรือ ร้อยละ 55.6) เป็นลูกจ้างที่ปฏิบัติงานโดยไม่ต้องใช้เทคนิค รองลงมาเป็นลูกจ้างที่ปฏิบัติงานโดยใช้เทคนิคระดับกลางประมาณร้อยละ 31.9 ที่เหลือเป็นระดับรองหัวหน้าฝ่ายต่าง ๆ และระดับผู้บริหาร ประมาณร้อยละ 7.2 และร้อยละ 5.3 ตามลำดับ

ตาราง 2 จำนวนและร้อยละของคนทำงานในโรงแรมและเกสต์เฮาส์ จำแนกตามลักษณะการจ้างงาน

ประเภทของคนทำงาน	จำนวน	ร้อยละ
รวม	244,318	100.0
คนทำงานโดยไม่ได้รับค่าจ้างเงินเดือน	12,790	5.2
ลูกจ้าง	231,528	94.8
- ระดับผู้บริหาร	12,312	5.3
- ระดับรองหัวหน้าฝ่ายและผู้ช่วยหัวหน้าฝ่าย	16,694	7.2
- ระดับใช้เทคนิคระดับกลาง	73,744	31.9
- ระดับที่ไม่ต้องใช้เทคนิค	128,778	55.6

เมื่อพิจารณาคอนทำงานในโรงแรมและเกสต์เฮาส์ ในแต่ละภาค พบว่า โรงแรมและเกสต์เฮาส์ ในภาคใต้มีคนทำงานมากที่สุดประมาณ 90,387 คน หรือร้อยละ 37.0 ด้านการจ้างงาน พบว่า โรงแรมฯ ในภาคใต้มีลูกจ้างมากที่สุดคือ 85,522 คน หรือร้อยละ 36.9 รองลงมาคือกรุงเทพมหานคร มีลูกจ้างประมาณ 54,328 คนหรือร้อยละ 23.5 สำหรับภาคตะวันออกเฉียงเหนือ มีลูกจ้างน้อยที่สุดคือ 13,349 คน หรือร้อยละ 5.8

แผนภูมิ 3 จำนวนคนทำงานในโรงแรมและเกสต์เฮาส์ จำแนกตามภาค

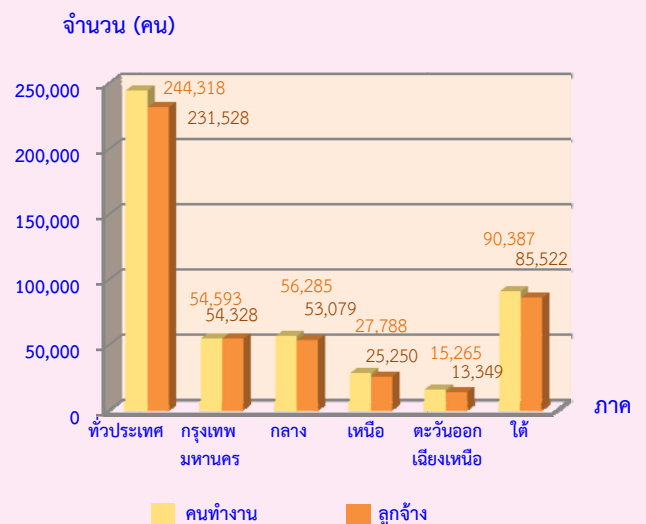

คนทำงาน หมายถึง เจ้าของกิจการหรือหุ้นส่วนที่ทำงานโดยไม่ได้รับค่าจ้างเงินเดือน และลูกจ้าง

5. ค่าตอบแทนแรงงาน

ในปี 2556 ลูกจ้างในโรงแรมและเกสต์เฮาส์ทั่วประเทศ ได้รับค่าตอบแทนแรงงานทั้งสิ้นประมาณ 44,201.2 ล้านบาท หรือเฉลี่ยต่อคนต่อปีประมาณ 190,911 บาท โดยในกรุงเทพมหานคร มีการจ้างงานสูงที่สุดได้รับค่าตอบแทนแรงงานเฉลี่ยต่อคนต่อปีประมาณ 249,109 บาท รองลงมาคือ ภาคใต้ ได้รับค่าตอบแทนแรงงานเฉลี่ยประมาณ 201,903 บาทต่อปี ส่วนในภาคตะวันออกเฉียงเหนือลูกจ้างได้รับค่าตอบแทนแรงงานเฉลี่ยต่อคนต่อปี น้อยที่สุด คือ ประมาณ 118,962 บาท

แผนภูมิ 4 ค่าตอบแทนแรงงานของลูกจ้างในสถานประกอบการโรงแรมและเกสต์เฮาส์จำแนกตามภาค



6. รายรับและค่าใช้จ่ายในการดำเนินกิจการ

การดำเนินกิจการในรอบปี 2556 ของโรงแรมและเกสต์เฮาส์ทั่วประเทศ มีมูลค่ารายรับและค่าใช้จ่ายทั้งสิ้นประมาณ 161,481.7 ล้านบาท และ 117,121.0 ล้านบาท ตามลำดับ โดยมีรายรับและค่าใช้จ่ายเฉลี่ยต่อกิจการประมาณ 16.1 ล้านบาท และ 11.7 ล้านบาท ตามลำดับ โดยโรงแรมและเกสต์เฮาส์ในภาคใต้ มีมูลค่ารายรับและค่าใช้จ่ายสูงที่สุดประมาณ 63,089.9 ล้านบาท และ 44,697.8 ล้านบาท ตามลำดับ ในขณะที่โรงแรมฯ ในภาคตะวันออกเฉียงเหนือ มีมูลค่ารายรับและค่าใช้จ่ายน้อยที่สุดประมาณ 6,737.0 ล้านบาท และ 3,964.9 ล้านบาท ตามลำดับ

แผนภูมิ 5 รายรับและค่าใช้จ่ายในการดำเนินกิจการโรงแรมและเกสต์เฮาส์ จำแนกตามภาค

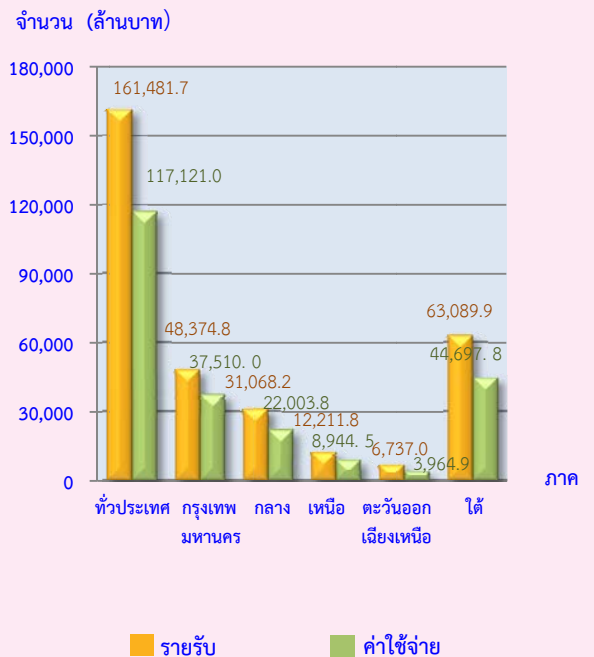

7. ปัญหาและอุปสรรคของสถานประกอบการ

ผู้ประกอบการโรงแรมและเกสต์เฮาส์ ร้อยละ 84.4 ได้แสดงความคิดเห็นในเรื่องปัญหาและอุปสรรคที่สำคัญ โดยในกลุ่มผู้ให้ข้อมูลในเรื่องนี้ มีความเห็นว่าภาวะเศรษฐกิจไม่ดี/ชะลอตัว มีการแข่งขันทางการค้าเพิ่มมากขึ้น กำลังซื้อของลูกค้าลดลง ต้นทุนในการดำเนินธุรกิจสูงขึ้น และขาดการส่งเสริมและประชาสัมพันธ์การท่องเที่ยว เป็นต้น

แผนภูมิ 6 ร้อยละของปัญหาและอุปสรรคของสถานประกอบการโรงแรมและเกสต์เฮาส์

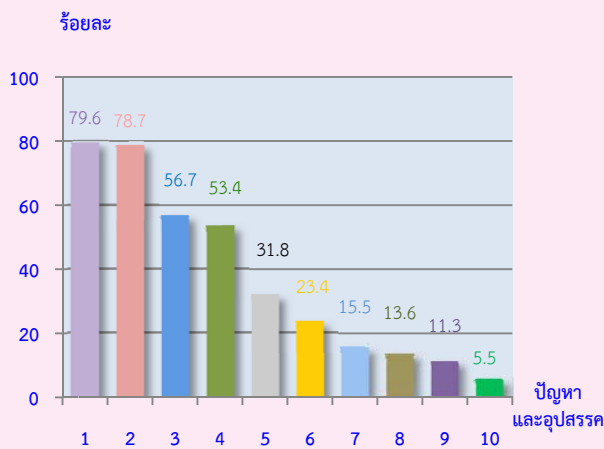

หมายเหตุ : สามารถระบุปัญหา/อุปสรรคได้มากกว่า 1 ข้อ

1. เศรษฐกิจไม่ดี/ชะลอตัว
2. การแข่งขันทางการค้าเพิ่มมากขึ้น
3. กำลังซื้อของลูกค้าลดลง
4. ต้นทุนในการดำเนินธุรกิจสูงขึ้น
5. ขาดการส่งเสริมและประชาสัมพันธ์การท่องเที่ยว
6. การจัดเก็บภาษีที่ซ้ำซ้อน
7. ขาดเงินทุนและเงินหมุนเวียนในการประกอบการ
8. กฎระเบียบข้อบังคับของส่วนราชการ
9. ขาดแคลนบุคลากรที่มีความรู้ความสามารถเฉพาะด้าน
10. อื่น ๆ

8. ความช่วยเหลือที่ต้องการจากหน่วยงานของรัฐ

สำหรับความช่วยเหลือที่ต้องการจากหน่วยงานของรัฐนั้นมีผู้ประกอบการโรงแรมและเกสต์เฮาส์ ร้อยละ 71.4 แสดงความคิดเห็นในเรื่องนี้ โดยมีความเห็นว่ารัฐควรมีมาตรการกระตุ้นเศรษฐกิจ ควรให้การส่งเสริมและประชาสัมพันธ์ด้านการท่องเที่ยว ควรมีมาตรการลดอัตราภาษี และมาตรการควบคุมราคาสินค้า เป็นต้น

แผนภูมิ 7 ร้อยละของความช่วยเหลือที่ต้องการจากหน่วยงานภาครัฐของสถานประกอบการโรงแรมและเกสต์เฮาส์

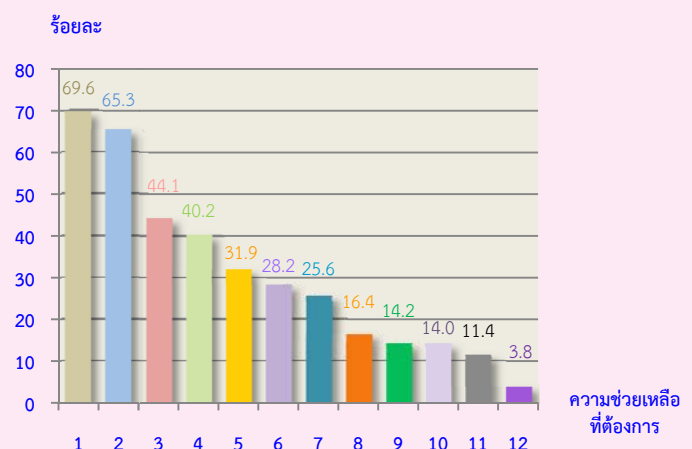

หมายเหตุ : สามารถระบุความช่วยเหลือที่ต้องการจากหน่วยงานของรัฐได้มากกว่า 1 ข้อ

1. มาตรการกระตุ้นเศรษฐกิจ
2. ส่งเสริมและประชาสัมพันธ์ด้านการท่องเที่ยวมากขึ้น
3. มาตรการลดอัตราภาษี
4. มาตรการควบคุมราคาสินค้า
5. สร้างเสถียรภาพทางการเมืองภายในประเทศ
6. ลดอัตราดอกเบี้ย
7. สนับสนุนแหล่งเงินทุน
8. แก้ไขปรับปรุงกฎระเบียบข้อบังคับของส่วนราชการ
9. สนับสนุนและพัฒนาความรู้ความสามารถของแรงงาน
10. ส่งเสริมวิสาหกิจขนาดกลางและขนาดย่อม
11. พักชำระหนี้
12. อื่น ๆ

สารบัญแผนภูมิ

แผนภูมิ	ก	จำนวนห้องพักของโรงแรมและเกสต์เฮาส์ จำแนกตามภาค
แผนภูมิ	ข	จำนวนผู้เข้าพักชาวไทยและชาวต่างประเทศ จำแนกตามภาค
แผนภูมิ	ค	จำนวนคนทำงานของโรงแรมและเกสต์เฮาส์ จำแนกตามภาค
แผนภูมิ	ง	ค่าตอบแทนแรงงานของโรงแรมและเกสต์เฮาส์ จำแนกตามภาค
แผนภูมิ	จ	ร้อยละของโรงแรมและเกสต์เฮาส์ จำแนกตามการมีต่างประเทศร่วมลงทุนหรือถือหุ้น
แผนภูมิ	ฉ	จำนวนและร้อยละของโรงแรมและเกสต์เฮาส์ จำแนกตามการมี/ไม่มีห้องประชุม/สัมมนา จำนวนห้องประชุม/สัมมนาและภาค

สารบัญตาราง

- ตาราง ก** จำนวนและร้อยละของโรงแรมและเกสต์เฮาส์ จำแนกตามภาค
- ตาราง ข** จำนวนและร้อยละของคนทำงานในโรงแรมและเกสต์เฮาส์ จำแนกตามลักษณะการทำงานและเพศ
- ตาราง ค** จำนวนโรงแรมและเกสต์เฮาส์ที่มีการจัดประชุม/สัมมนา การจัดประชุมฯ เฉลี่ยต่อโรงแรมฯ และผู้เข้าร่วมประชุมฯ เฉลี่ยต่อโรงแรมฯ จำแนกตามภาค
- ตาราง ง** จำนวนและร้อยละของโรงแรมและเกสต์เฮาส์ จำแนกตามลักษณะการดำเนินธุรกิจบริการ เป็นรายภาค
- ตาราง จ** รายรับและค่าใช้จ่ายในการดำเนินกิจการของโรงแรมและเกสต์เฮาส์ เป็นรายภาค
- ตาราง ฉ** ข้อมูลที่สำคัญของสถานประกอบการโรงแรมและเกสต์เฮาส์

บทที่ 1

บทนำ

1.1 ความเป็นมา

สำนักงานสถิติแห่งชาติ ได้ดำเนินการเก็บรวบรวมข้อมูลการดำเนินกิจการโรงแรมมาเป็นประจำทุกปี ตั้งแต่ปี 2509 โดยในระยะแรกเป็นการจัดส่งข้อมูลดิบที่รวบรวมได้ให้สำนักงานคณะกรรมการพัฒนาการเศรษฐกิจและสังคมแห่งชาติโดยตรง เพื่อนำไปใช้ประโยชน์ในการจัดทำบัญชีประชาชาติ ต่อมาสำนักงานสถิติแห่งชาติพิจารณาเห็นว่า หากนำข้อมูลที่เก็บรวบรวมได้มาศึกษา วิเคราะห์ และจัดทำรายงานเพื่อเผยแพร่จะเป็นประโยชน์มากขึ้นกับผู้ที่เกี่ยวข้องและผู้สนใจ ข้อมูลด้านนี้ สำนักงานสถิติแห่งชาติจึงได้เริ่มดำเนินการจัดทำเป็นรายงานผลการสำรวจขึ้นเป็นครั้งแรกในปี 2522 และในปี 2535 ได้ขยายขอบข่ายการสำรวจให้รวมกิจการเกสต์เฮาส์ ซึ่งมีลักษณะการดำเนินกิจการเช่นเดียวกับธุรกิจโรงแรมไว้ด้วย โดยได้กำหนดแผนที่จะดำเนินการสำรวจทุก 2 ปี สำหรับการสำรวจการประกอบกิจการโรงแรมและเกสต์เฮาส์ พ.ศ. 2557 นี้ นับเป็นการสำรวจครั้งที่ 24

1.2 วัตถุประสงค์

เพื่อทำการเก็บรวบรวมข้อมูลเกี่ยวกับรายรับและค่าใช้จ่ายในการดำเนินกิจการโรงแรมและเกสต์เฮาส์ ตลอดจนข้อมูลที่แสดงลักษณะโครงสร้างอื่น ๆ ของการดำเนินกิจการประเภทนี้ เช่น ลักษณะการดำเนินกิจการ จำนวนห้องพัก จำนวนผู้เข้าพัก จำนวนคนทำงาน เป็นต้น ข้อมูลที่ได้จะเป็นประโยชน์สำหรับนำมาใช้เป็นแนวทางในการศึกษาและวางแผนพัฒนาอุตสาหกรรมสาขาต่อไป

1.3 ขอบข่ายและคัมรวม

สถานประกอบการโรงแรมและเกสต์เฮาส์ทั่วประเทศ ตามการจัดประเภทอุตสาหกรรมประเทศไทย ปี 2552 (Thailand Standard

Industrial Classification TSIC-2009) ซึ่งจัดอยู่ในประเภท I หมวดย่อย 55 ที่พักรวม ซึ่งเป็นการให้บริการที่พักแรมระยะสั้นที่จัดตั้งโดยจดทะเบียนและไม่จดทะเบียนตามพระราชบัญญัติโรงแรม พ.ศ. 2547 ได้แก่ กิจกรรรม 55101 โรงแรม (ไม่รวมรีสอร์ท บังกะโล โมเต็ล ห้องชุด) และกิจการรรม 55102 เกสต์เฮาส์

1.4 คาบเวลาอ้างอิง

ข้อมูลที่เก็บรวบรวมเป็นข้อมูลการดำเนินกิจการของสถานประกอบการระหว่างวันที่ 1 มกราคม – 31 ธันวาคม 2556

1.5 รายการข้อมูลที่เกี่ยวข้อง

1.5.1 ข้อมูลทั่วไปของกิจการ ได้แก่

- รูปแบบการจัดตั้งตามกฎหมาย
- การมีต่างประเทศร่วมลงทุน
- จำนวนห้องพักและจำนวนผู้เข้าพัก

1.5.2 คนทำงานและค่าตอบแทนแรงงาน

1.5.3 ค่าใช้จ่ายในการดำเนินกิจการและค่าใช้จ่ายอื่น ๆ

1.5.4 รายรับในการดำเนินกิจการและรายรับอื่น ๆ

1.5.5 สินทรัพย์ถาวรของสถานประกอบการ

1.6 ประโยชน์ของข้อมูล

1.6.1 ใช้ประกอบการจัดทำบัญชีประชาชาติของประเทศ ซึ่งประกอบด้วยบัญชีรายได้ประชาชาติ บัญชีผลิตภัณฑ์ภาคและจังหวัด บัญชีทุน แลงบดุลแห่งชาติ เพื่อใช้สำหรับการวางแผนและกำหนดนโยบายการพัฒนา ในด้านต่างๆ โดยเฉพาะด้านการท่องเที่ยวและธุรกิจที่เกี่ยวข้อง

1.6.2 ใช้ข้อมูลจำนวนสถานประกอบการ ผลประกอบการและการจ้างงานในการจัดทำบัญชีประชาชาติเพื่อการท่องเที่ยว (TSA)

1.6.3 ใช้เป็นฐานข้อมูลประกอบการวิเคราะห์ข้อมูลด้าน Supply ของสาขาบริการที่เกี่ยวข้องกับการท่องเที่ยว รวมถึงภาพรวมของสาขาบริการทั้งประเทศ

บทที่ 2

สรุปข้อมูลที่สำคัญ

2.1 จำนวนโรงแรมและเกสต์เฮาส์

จากการสุ่มตัวอย่างและการประมาณค่าทางสถิติ พบว่า มีโรงแรมและเกสต์เฮาส์ทั่วประเทศจำนวน 10,018 แห่ง ในจำนวนนี้ส่วนใหญ่ตั้งอยู่ในภาคใต้ประมาณ 3,713 แห่ง หรือร้อยละ 37.1 รองลงมาตั้งอยู่ในภาคกลางประมาณ 2,532 แห่ง หรือร้อยละ 25.3 สำหรับโรงแรมและเกสต์เฮาส์ที่ตั้งอยู่ในภาคเหนือและภาคตะวันออกเฉียงเหนือมีประมาณ 1,854 แห่ง และ 1,215 แห่ง หรือร้อยละ 18.5 และร้อยละ 12.1 ตามลำดับ สำหรับโรงแรมและเกสต์เฮาส์ที่ตั้งอยู่ในกรุงเทพมหานคร มีประมาณ 704 แห่ง หรือร้อยละ 7.0

ตาราง ก จำนวนและร้อยละของโรงแรมและเกสต์เฮาส์ จำแนกตามภาค

ภาค	จำนวน	ร้อยละ
ทั่วประเทศ	10,018	100.0
กรุงเทพมหานคร	704	7.0
ภาคกลาง	2,532	25.3
ภาคเหนือ	1,854	18.5
ภาคตะวันออกเฉียงเหนือ	1,215	12.1
ภาคใต้	3,713	37.1

2.2 จำนวนห้องพัก

จากการสำรวจ พบว่า โรงแรมและเกสต์เฮาส์ทั่วประเทศ มีจำนวนห้องพักทั้งสิ้นประมาณ 457,029 ห้อง เมื่อพิจารณาเป็นรายภาคพบว่า โรงแรมและเกสต์เฮาส์ในภาคใต้ มีจำนวนห้องพักมากที่สุดคือประมาณ 155,741 ห้อง หรือ

ร้อยละ 34.1 ของจำนวนห้องพักทั้งสิ้น รองลงมาคือภาคกลางมีประมาณ 112,757 ห้อง หรือร้อยละ 24.7 สำหรับกรุงเทพมหานครและภาคเหนือมีประมาณ 87,626 ห้อง และ 61,483 ห้อง หรือร้อยละ 19.2 และร้อยละ 13.4 ตามลำดับ ส่วนโรงแรมและเกสต์เฮาส์ในภาคตะวันออกเฉียงเหนือมีจำนวนห้องพักน้อยที่สุดคือประมาณ 39,422 ห้อง หรือร้อยละ 8.6

แผนภูมิ ก จำนวนห้องพักของโรงแรมและเกสต์เฮาส์

จำแนกตามภาค

จำนวน (ห้อง)

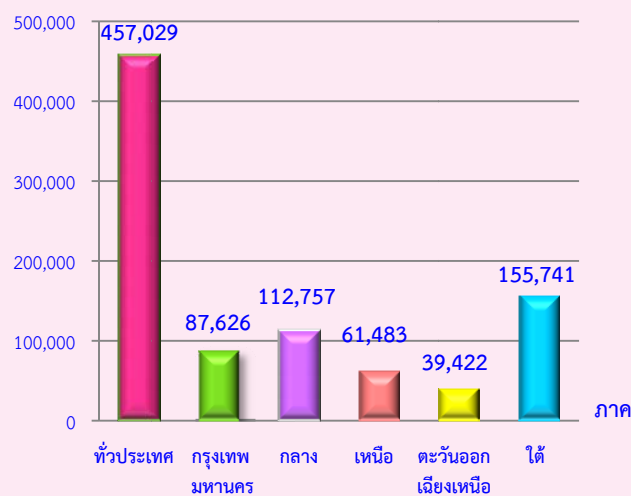

2.3 จำนวนผู้เข้าพัก

สำหรับผู้เข้าพักในโรงแรมและเกสต์เฮาส์ ในปี 2556 มีจำนวนทั้งสิ้นประมาณ 110.9 ล้านคน ในจำนวนนี้เข้าพักในโรงแรมและเกสต์เฮาส์ในภาคใต้มากที่สุดประมาณ 37.4 ล้านคน หรือร้อยละ 33.7 รองลงมาคือผู้เข้าพักในโรงแรมและเกสต์เฮาส์ในภาคกลางประมาณ 28.6 ล้านคน หรือร้อยละ 25.8 ผู้เข้าพักในโรงแรมและเกสต์เฮาส์ในกรุงเทพมหานครและภาคเหนือมีประมาณ 22.7 ล้านคน และ 13.4 ล้านคน หรือคิดเป็นร้อยละ 20.5 และร้อยละ 12.1 ตามลำดับ ส่วนภาคตะวันออกเฉียงเหนือมีจำนวนผู้เข้าพักน้อยที่สุดคือประมาณ 8.8 ล้านคน หรือร้อยละ 7.9

หากเปรียบเทียบสัดส่วนของผู้เข้าพักพบว่า ชาวต่างประเทศเข้าพักมากกว่าชาวไทย เมื่อพิจารณาเป็นรายภาค พบว่า โรงแรมและเกสต์เฮาส์ในภาคใต้และกรุงเทพมหานคร ส่วนใหญ่ผู้เข้าพักเป็นชาวต่างประเทศ ส่วนภาคกลาง ภาคเหนือ และภาคตะวันออกเฉียงเหนือผู้เข้าพักในโรงแรมฯ ส่วนใหญ่เป็นชาวไทย

แผนภูมิ ข จำนวนผู้เข้าพักชาวไทยและชาวต่างประเทศ จำแนกตามภาค

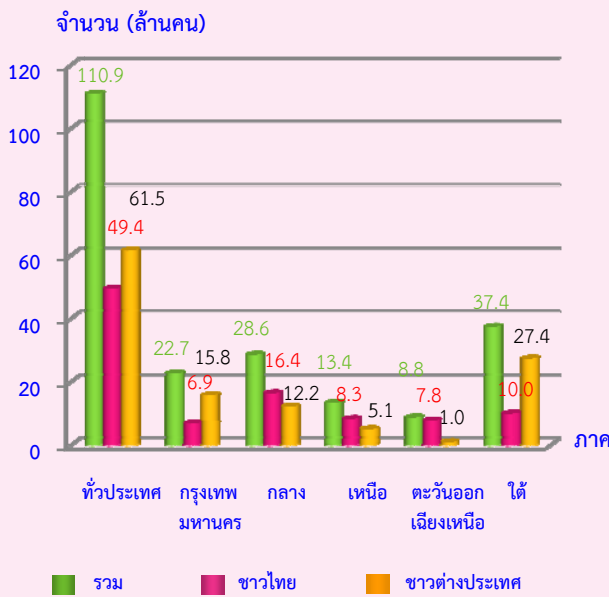

จำนวนผู้เข้าพัก หมายถึง จำนวนผู้เข้าพักค้างคืนในโรงแรม และเกสต์เฮาส์

2.4 คนทำงานและลูกจ้าง

คนทำงานในโรงแรมและเกสต์เฮาส์ทั่วประเทศมีจำนวนทั้งสิ้น 244,318 คน โดยเป็นคนที่ไม่ได้รับค่าจ้างเงินเดือนประมาณ 12,790 คน หรือร้อยละ 5.2 ส่วนคนที่ได้รับค่าจ้างหรือลูกจ้าง พบว่า มีการจ้างงานประมาณ 231,528 คน หรือร้อยละ 94.8 ในจำนวนนี้ส่วนใหญ่ (128,778 คน หรือร้อยละ 55.6) เป็นลูกจ้างที่ปฏิบัติงานโดยไม่ต้องใช้เทคนิค รองลงมาเป็นลูกจ้างที่ใช้เทคนิคระดับกลางประมาณร้อยละ 31.9 ที่เหลือเป็นระดับรองหัวหน้าฝ่ายต่าง ๆ และระดับผู้บริหารประมาณร้อยละ 7.2 และร้อยละ 5.3 ตามลำดับ

เมื่อพิจารณาคนทำงานจำแนกตามเพศพบว่า ส่วนใหญ่เป็นเพศหญิงมากกว่าเพศชาย หากพิจารณาตามลักษณะการจ้างงานพบว่า ลูกจ้างที่ปฏิบัติงานในระดับผู้บริหาร ส่วนใหญ่เป็นเพศชายประมาณร้อยละ 51.0 ในขณะที่ลูกจ้างที่ปฏิบัติงานในระดับรองหัวหน้าฝ่ายและผู้ช่วยหัวหน้าฝ่าย ผู้ใช้เทคนิคระดับกลาง และที่ไม่ใช้เทคนิคเป็นเพศหญิงมากกว่าร้อยละ 50.0 (ตาราง ข)

ตาราง ข จำนวนและร้อยละของคนทำงานในโรงแรมและเกสต์เฮาส์ จำแนกตามลักษณะการจ้างงานและเพศ

ประเภทของคนทำงาน	รวม		ชาย		หญิง	
	จำนวน	ร้อยละ	จำนวน	ร้อยละ	จำนวน	ร้อยละ
รวม	244,318	100.0	107,510	44.0	136,808	56.0
คนทำงานโดยไม่ได้รับค่าจ้างเงินเดือน	12,790	100.0	6,073	47.5	6,717	52.5
ลูกจ้าง	231,528	100.0	101,437	43.8	130,091	56.2
ระดับผู้บริหาร	12,312	100.0	6,275	51.0	6,037	49.0
ระดับรองหัวหน้าฝ่ายและผู้ช่วยหัวหน้าฝ่าย	16,694	100.0	7,984	47.8	8,710	52.2
ระดับใช้เทคนิคระดับกลาง	73,744	100.0	32,680	44.3	41,064	55.7
ระดับที่ไม่ต้องใช้เทคนิค	128,778	100.0	54,498	42.3	74,280	57.7

เมื่อเปรียบเทียบจำนวนคนทำงานในแต่ละภาค พบว่า โรงแรมและเกสต์เฮาส์ในภาคใต้มีคนทำงานและการจ้างงานมากที่สุดประมาณ 90,387 คน หรือร้อยละ 37.0 และ 85,522 คน หรือร้อยละ 36.9 ตามลำดับ ในขณะที่ภาคตะวันออกเฉียงเหนือ มีคนทำงาน และการจ้างงานน้อยที่สุดประมาณ 15,265 คน หรือร้อยละ 6.2 คน และประมาณ 13,349 คน หรือร้อยละ 5.8 ตามลำดับ (แผนภูมิ ค)

แผนภูมิ ค จำนวนคนทำงานของโรงแรมและเกสต์เฮาส์ จำแนกตามภาค

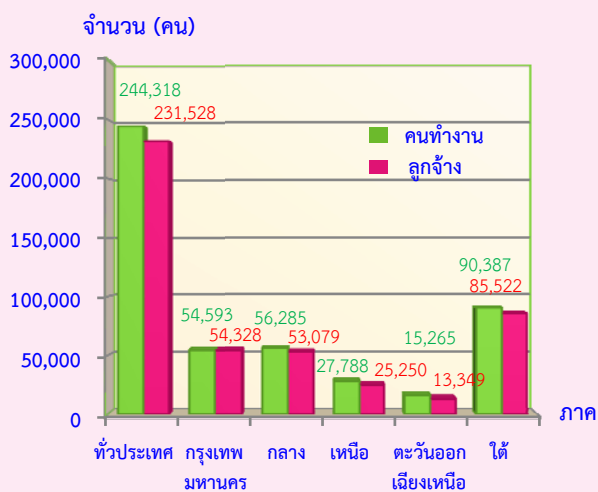

คนทำงาน หมายถึง เจ้าของกิจการหรือหุ้นส่วนที่ทำงานโดยไม่ได้รับค่าจ้าง เงินเดือน และลูกจ้าง

2.5 ค่าตอบแทนแรงงาน

ในปี 2556 ลูกจ้างในโรงแรมและเกสต์เฮาส์ทั่วประเทศ ได้รับค่าตอบแทนแรงงานรวมทั้งสิ้นประมาณ 44,201.2 ล้านบาท หรือเฉลี่ยต่อคนต่อปีประมาณ 190,911 บาท โดยลูกจ้างที่ปฏิบัติงานในโรงแรมและเกสต์เฮาส์ในกรุงเทพมหานครได้รับค่าตอบแทนแรงงานเฉลี่ยต่อคนต่อปีสูงที่สุดคือประมาณ 249,109 บาท รองลงมาคือลูกจ้างในภาคใต้ได้รับค่าตอบแทนแรงงานเฉลี่ยต่อคนต่อปีประมาณ 201,903 บาท สำหรับลูกจ้างในภาคตะวันออกเฉียงเหนือได้รับค่าตอบแทนแรงงานเฉลี่ยต่อคนต่อปีน้อยที่สุดคือประมาณ 118,962 บาท

แผนภูมิ ง ค่าตอบแทนแรงงานของโรงแรมและเกสต์เฮาส์ จำแนกตามภาค

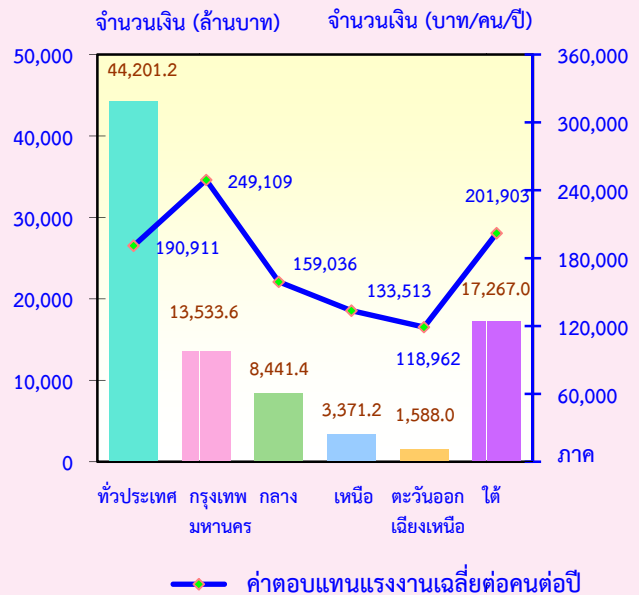

2.6 การร่วมลงทุนหรือถือหุ้นของต่างประเทศ

โรงแรมและเกสต์เฮาส์ทั่วประเทศ ส่วนใหญ่หรือร้อยละ 97.5 ไม่มีการลงทุนจากต่างประเทศ ส่วนที่มีต่างประเทศร่วมลงทุนหรือถือหุ้นในกิจการมีเพียงร้อยละ 2.5 ในจำนวนนี้ ร้อยละ 85.6 มีต่างประเทศร่วมลงทุน โดยถือหุ้น 10 - 50% ที่มีต่างประเทศร่วมลงทุนโดยถือหุ้นน้อยกว่า 10% มีประมาณร้อยละ 10.4 และที่มีต่างประเทศร่วมลงทุน โดยถือหุ้นมากกว่า 50% มีสัดส่วนน้อยที่สุด คือร้อยละ 4.0

แผนภูมิ จ ร้อยละของโรงแรมและเกสต์เฮาส์ จำแนกตามการมีต่างประเทศร่วมลงทุนหรือถือหุ้น

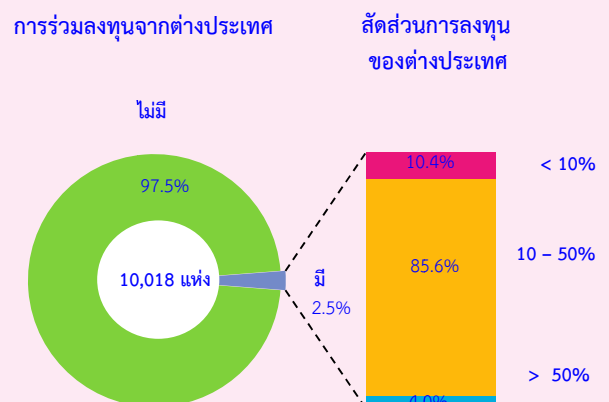

2.7 การให้บริการด้านอื่น ๆ

การดำเนินงานกิจการของโรงแรมและเกสต์เฮาส์ นอกจากจะให้บริการด้านห้องพักแล้วยังมีการให้บริการด้านอื่น ๆ เช่น ห้องประชุม/สัมมนาและ ธุรกิจบริการต่าง ๆ เป็นต้น จากการสำรวจ พบว่า โรงแรมและเกสต์เฮาส์ที่มีห้องประชุม/สัมมนา มีประมาณร้อยละ 17.8 ของจำนวนโรงแรมทั้งสิ้น มีจำนวนห้องประชุม/สัมมนาทั้งสิ้น 4,873 ห้อง โดยโรงแรมในภาคกลางและภาคใต้มีห้องประชุม/สัมมนาใกล้เคียงกันประมาณ 1,269 ห้อง และ 1,222 ห้อง ตามลำดับ โรงแรมในกรุงเทพมหานคร และภาคเหนือมีประมาณ 949 ห้อง และ 838 ห้อง ตามลำดับ ในขณะที่โรงแรมในภาคตะวันออกเฉียงเหนือมีจำนวนห้องประชุม/สัมมนาเพียง 595 ห้อง (แผนภูมิ ฉ)

แผนภูมิ ฉ จำนวนและร้อยละของโรงแรมและเกสต์เฮาส์ จำแนกตามการมี/ไม่มีห้องประชุม/สัมมนา จำนวนห้องประชุม/สัมมนาและภาค

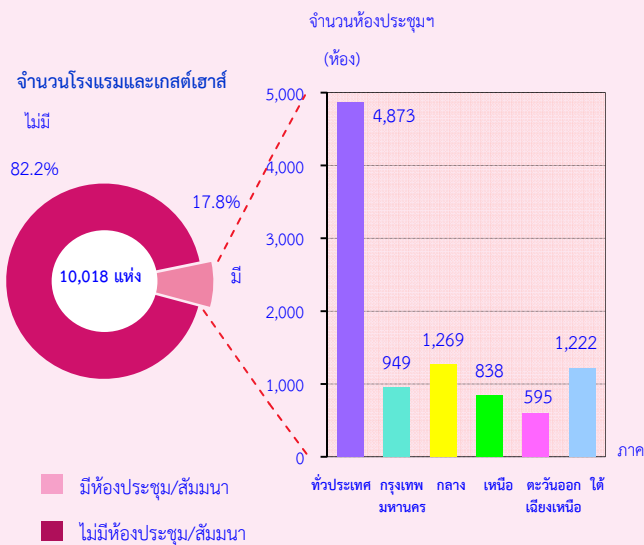

สำหรับโรงแรมและเกสต์เฮาส์ที่มีการจัดประชุม/สัมมนามีประมาณ 1,629 แห่ง หรือร้อยละ 16.3 ของจำนวนโรงแรมฯ ทั้งสิ้น ในจำนวนนี้ มีการจัดประชุม/สัมมนาเฉลี่ยต่อกิจการประมาณ 135 ครั้งต่อปี และมีผู้เข้าร่วมประชุมเฉลี่ย 72 คนต่อครั้ง

เมื่อพิจารณาเป็นรายภาค พบว่า โรงแรมในกรุงเทพมหานครมีการจัดประชุม/

สัมมนามากที่สุดโดยเฉลี่ยประมาณ 275 ครั้งต่อปี ส่วนโรงแรมในภาคใต้มีการจัดประชุมฯ น้อยที่สุดโดยเฉลี่ยประมาณ 43 ครั้งต่อปี สำหรับผู้เข้าร่วมประชุม/สัมมนานั้น พบว่า โรงแรมในภาคตะวันออกเฉียงเหนือ มีผู้เข้าร่วมประชุม/สัมมนามากที่สุด โดยเฉลี่ย 144 คนต่อครั้ง ในขณะที่โรงแรมในภาคกลางมีผู้เข้าร่วมประชุม/สัมมนาน้อยที่สุดประมาณ 34 คนต่อครั้ง (ตาราง ค)

ตาราง ค จำนวนโรงแรมและเกสต์เฮาส์ที่มีการจัดประชุม/สัมมนา การจัดประชุมฯ เฉลี่ยต่อโรงแรมฯ และผู้เข้าร่วมประชุมฯ เฉลี่ยต่อโรงแรมฯ จำแนกตามภาค

ภาค	จำนวนโรงแรมและเกสต์เฮาส์ที่มีการจัดประชุม/สัมมนา	การจัดประชุม/สัมมนาเฉลี่ยต่อโรงแรม (ครั้ง)	ผู้เข้าร่วมประชุม/สัมมนาเฉลี่ยต่อครั้ง (คน)
ทั่วประเทศ	1,629	134.6	71.4
กรุงเทพมหานคร	182	274.7	111.2
กลาง	444	238.9	33.9
เหนือ	345	62.9	72.3
ตะวันออกเฉียงเหนือ	189	113.1	143.9
ใต้	469	43.3	92.3

โรงแรมและเกสต์เฮาส์ทั่วประเทศประมาณร้อยละ 44.2 มีธุรกิจบริการด้านอื่น ๆ ไว้บริการผู้เข้าพักโดยมีภัตตาคาร/ห้องอาหารไว้ให้บริการมากที่สุด ประมาณร้อยละ 87.0 รองลงมาคือ ธุรกิจสถานบันเทิงและการบริการนวดแผนโบราณมีสัดส่วนการให้บริการใกล้เคียงกันประมาณร้อยละ 15.7 และ 15.5 ตามลำดับ ธุรกิจสปา การบริการนำเที่ยวและการบริการรถแท็กซี่/รถลีมูซีน มีสัดส่วนประมาณร้อยละ 12.3 ร้อยละ 11.4 และร้อยละ 10.2 ตามลำดับ ส่วนธุรกิจบริการตัดผมเสริมสวยมีการให้บริการน้อยที่สุด คือประมาณร้อยละ 2.3 เมื่อพิจารณาธุรกิจบริการของโรงแรมฯ ในแต่ละภาค พบว่า ลักษณะการดำเนินธุรกิจบริการมีสัดส่วนในทำนองเดียวกับที่กล่าวข้างต้น (ตาราง ง)

ตาราง ง จำนวนและร้อยละของโรงแรมและเกสต์เฮาส์ จำแนกตามลักษณะการดำเนินธุรกิจบริการเป็นรายภาค

รายการ	ทั่วประเทศ	กรุงเทพ มหานคร	ภาค กลาง	ภาค เหนือ	ภาคตะวันออก เฉียงเหนือ	ภาคใต้
จำนวนโรงแรมและเกสต์เฮาส์	10,018 (100.0)	704 (100.0)	2,532 (100.0)	1,854 (100.0)	1,215 (100.0)	3,713 (100.0)
จำนวนโรงแรมฯ ที่มีธุรกิจบริการ	4,429 (44.2)	398 (56.5)	1,075 (42.5)	750 (40.5)	339 (27.9)	1,867 (50.3)
ภัตตาคาร/ห้องอาหาร	3,853 (87.0)	325 (81.7)	920 (85.6)	594 (79.2)	281 (82.9)	1,733 (92.8)
สถานบันเทิง	695 (15.7)	97 (24.4)	92 (8.6)	147 (19.6)	100 (29.5)	259 (13.9)
บริการรถแท็กซี่/รถลีมูซีน	453 (10.2)	51 (12.8)	38 (3.5)	83 (11.1)	14 (4.1)	267 (14.3)
ตัดผม – เสริมสวย	100 (2.3)	10 (2.5)	14 (1.3)	4 (0.5)	14 (4.1)	58 (3.1)
สปา	544 (12.3)	98 (24.6)	120 (11.2)	46 (6.1)	21 (6.2)	259 (13.9)
นวดแผนไทย	685 (15.5)	84 (21.1)	118 (11.0)	115 (15.3)	30 (8.8)	338 (18.1)
บริการนำเที่ยว	506 (11.4)	31 (7.8)	59 (5.5)	68 (9.1)	14 (4.1)	334 (17.9)
ร้านขายของที่ระลึก	429 (9.7)	45 (11.3)	98 (9.1)	71 (9.5)	44 (13.0)	171 (9.2)
อื่น ๆ	191 (4.3)	14 (3.5)	58 (5.4)	37 (5.0)	30 (8.8)	52 (2.8)

หมายเหตุ : (1) ลักษณะการดำเนินธุรกิจบริการตอบได้มากกว่า 1 คำตอบ

(2) ตัวเลขในวงเล็บคือร้อยละ

2.8 รายรับและค่าใช้จ่ายในการดำเนินการ

ตาราง จ แสดงรายรับและค่าใช้จ่ายในการดำเนินการของโรงแรมและเกสต์เฮาส์ในรอบปี 2556 พบว่า มีมูลค่ารายรับรวมทั้งสิ้น 161,481.7 ล้านบาท หรือเฉลี่ยต่อกิจการประมาณ 16.1 ล้านบาทต่อปี โดยส่วนใหญ่เป็นรายรับจากการขายห้องพักประมาณ 108,516.3 ล้านบาท หรือเฉลี่ยต่อกิจการประมาณ 10.8 ล้านบาทต่อปี ในขณะที่รายรับจากร้านขายของที่ระลึกในโรงแรม

และเกสต์เฮาส์มีน้อยที่สุดประมาณ 421.6 ล้านบาท หรือเฉลี่ยต่อกิจการประมาณ 42,100 บาท

สำหรับค่าใช้จ่ายทั้งสิ้นในการดำเนินการมีมูลค่ารวมทั้งสิ้น 117,121.0 ล้านบาท หรือเฉลี่ยต่อกิจการ 11.7 ล้านบาท โดยเป็นค่าใช้จ่ายด้านบุคลากรประมาณ 44,201.2 ล้านบาท หรือเฉลี่ยต่อกิจการ 4.4 ล้านบาท และค่าใช้จ่ายในการดำเนินงานประมาณ 72,919.8 ล้านบาท หรือเฉลี่ยต่อกิจการ 7.3 ล้านบาท

เมื่อพิจารณารายรับและค่าใช้จ่ายในการดำเนินกิจการเป็นรายภาค พบว่าโรงแรมและเกสต์เฮาส์ในภาคใต้มีรายรับและค่าใช้จ่ายมากที่สุดคือประมาณ 63,089.9 ล้านบาท และ 44,697.8 ล้านบาท ตามลำดับ รองลงมาคือกรุงเทพมหานครและภาคกลางมีรายรับประมาณ 48,374.8 ล้านบาท และ

31,068.2 ล้านบาท ตามลำดับ ค่าใช้จ่ายประมาณ 37,510.0 ล้านบาท และ 22,003.8 ล้านบาท ตามลำดับ ในขณะที่ภาคตะวันออกเฉียงเหนือมีรายรับและค่าใช้จ่ายในการดำเนินกิจการน้อยที่สุดประมาณ 6,737.0 ล้านบาท และ 3,964.9 ล้านบาท ตามลำดับ

ตาราง จ รายรับและค่าใช้จ่ายในการดำเนินกิจการของโรงแรมและเกสต์เฮาส์เป็นรายภาค

รายการ	ทั่วประเทศ	กรุงเทพมหานคร	ภาคกลาง	ภาคเหนือ	ภาคตะวันออกเฉียงเหนือ	ภาคใต้
จำนวนโรงแรมและเกสต์เฮาส์ (แห่ง)	10,018	704	2,532	1,854	1,215	3,713
รายรับทั้งสิ้น (ล้านบาท)	161,481.7	48,374.8	31,068.2	12,211.8	6,737.0	63,089.9
<i>เฉลี่ยต่อกิจการ (พันบาท)</i>	<i>16,119.2</i>	<i>68,714.2</i>	<i>12,270.2</i>	<i>6,586.7</i>	<i>5,544.9</i>	<i>16,991.6</i>
รายรับจากการขายห้องพัก (ล้านบาท)	108,516.3	30,751.2	22,034.4	7,298.3	4,403.6	44,028.8
<i>เฉลี่ยต่อกิจการ (พันบาท)</i>	<i>10,832.1</i>	<i>43,680.7</i>	<i>8,702.4</i>	<i>3,936.5</i>	<i>3,624.4</i>	<i>11,858.0</i>
รายรับจากภัตตาคาร/ห้องอาหาร (ล้านบาท)	35,517.0	10,417.2	6,530.0	2,820.4	1,288.2	14,461.2
<i>เฉลี่ยต่อกิจการ (พันบาท)</i>	<i>3,545.3</i>	<i>14,797.2</i>	<i>2,578.9</i>	<i>1,521.3</i>	<i>1,060.2</i>	<i>3,894.7</i>
รายรับจากสถานบันเทิง (ล้านบาท)	5,065.9	1,835.5	256.0	1,030.6	342.5	1,601.3
<i>เฉลี่ยต่อกิจการ (พันบาท)</i>	<i>505.7</i>	<i>2,607.2</i>	<i>101.1</i>	<i>555.9</i>	<i>281.9</i>	<i>431.3</i>
รายรับจากร้านขายของที่ระลึก (ล้านบาท)	421.6	189.4	54.3	7.4	72.2	98.3
<i>เฉลี่ยต่อกิจการ (พันบาท)</i>	<i>42.1</i>	<i>269.0</i>	<i>21.4</i>	<i>4.0</i>	<i>59.4</i>	<i>26.5</i>
รายรับจากการให้เช่าห้องประชุม/สัมมนา (ล้านบาท)	5,810.4	2,760.5	1,021.7	809.0	482.5	736.7
<i>เฉลี่ยต่อกิจการ (พันบาท)</i>	<i>579.8</i>	<i>3,921.2</i>	<i>403.5</i>	<i>436.4</i>	<i>397.1</i>	<i>198.4</i>
รายรับอื่น ๆ (ล้านบาท)	6,150.5	2,421.0	1,171.8	246.1	148.0	2,163.6
<i>เฉลี่ยต่อกิจการ (พันบาท)</i>	<i>613.9</i>	<i>3,438.9</i>	<i>462.8</i>	<i>132.7</i>	<i>121.8</i>	<i>582.7</i>
ค่าใช้จ่ายทั้งสิ้น (ล้านบาท)	117,121.0	37,510.0	22,003.8	8,944.5	3,964.9	44,697.8
<i>เฉลี่ยต่อกิจการ (พันบาท)</i>	<i>11,691.1</i>	<i>53,281.3</i>	<i>8,690.3</i>	<i>4,824.4</i>	<i>3,263.3</i>	<i>12,038.2</i>
ค่าใช้จ่ายด้านบุคลากร (ล้านบาท)	44,201.2	13,533.6	8,441.4	3,371.2	1,588.0	17,267.0
<i>เฉลี่ยต่อกิจการ (พันบาท)</i>	<i>4,412.2</i>	<i>19,223.9</i>	<i>3,333.9</i>	<i>1,818.3</i>	<i>1,306.9</i>	<i>4,650.4</i>
ค่าใช้จ่ายในการดำเนินงาน (ล้านบาท)	72,919.8	23,976.4	13,562.4	5,573.3	2,376.9	27,430.8
<i>เฉลี่ยต่อกิจการ (พันบาท)</i>	<i>7,278.9</i>	<i>34,057.4</i>	<i>5,356.4</i>	<i>3,006.1</i>	<i>1,956.3</i>	<i>7,387.8</i>

2.9 สรุปข้อมูลที่สำคัญ

ผลจากการสำรวจการประกอบกิจการโรงแรมและเกสต์เฮาส์ ในปี 2556 พบว่าโรงแรมและเกสต์เฮาส์ทั่วประเทศ มีจำนวนทั้งสิ้น 10,018 แห่ง โดยมีจำนวนห้องพักประมาณ 457,029 ห้อง มีผู้เข้าพักในโรงแรมและเกสต์เฮาส์ ทั่วประเทศประมาณ 110.9 ล้านคน เป็นชาวต่างประเทศประมาณ 61.5 ล้านคน และชาวไทยประมาณ 49.4 ล้านคน

ในด้านการจ้างงาน พบว่า ในปี 2556 มีจำนวนลูกจ้างที่ปฏิบัติงานในโรงแรมและ

เกสต์เฮาส์ทั่วประเทศประมาณ 231,528 คน มีจำนวนลูกจ้างเฉลี่ยต่อกิจการประมาณ 23 คน และได้รับค่าตอบแทนแรงงานเฉลี่ยต่อคนต่อเดือนประมาณ 15,909 บาท

สำหรับรายรับและค่าใช้จ่ายในการดำเนินกิจการของโรงแรมและเกสต์เฮาส์ ทั่วประเทศ พบว่า มีมูลค่ารายรับและค่าใช้จ่ายเฉลี่ยต่อกิจการประมาณ 16.1 ล้านบาท และ 11.7 ล้านบาท ตามลำดับ ด้านสัดส่วนของค่าใช้จ่ายต่อรายรับ มีประมาณร้อยละ 72.5

ตาราง ฉ ข้อมูลที่สำคัญของสถานประกอบการโรงแรมและเกสต์เฮาส์

รายการข้อมูลที่สำคัญ	ปี 2556
จำนวนโรงแรมและเกสต์เฮาส์ (แห่ง)	10,018
- น้อยกว่า 60 ห้อง	8,171
- 60 - 149 ห้อง	1,259
- ตั้งแต่ 150 ห้องขึ้นไป	588
จำนวนห้องพัก (ห้อง)	457,029
- น้อยกว่า 60 ห้อง	179,397
- 60 - 149 ห้อง	113,617
- ตั้งแต่ 150 ห้องขึ้นไป	164,015
จำนวนผู้เข้าพัก (ล้านคน)	110.9
ชาวไทย (ล้านคน)	49.4
ชาวต่างประเทศ (ล้านคน)	61.5
จำนวนลูกจ้าง (คน)	231,528
เฉลี่ยต่อกิจการ (คน)	23.1
ค่าตอบแทนแรงงาน (ล้านบาท)	44,201.2
เฉลี่ยต่อคนต่อเดือน (บาท)	15,909.2
รายรับในการดำเนินกิจการ (ล้านบาท)	161,481.7
เฉลี่ยต่อกิจการ (พันบาท)	16,119.2
ค่าใช้จ่ายในการดำเนินกิจการ (ล้านบาท)	117,121.0
เฉลี่ยต่อกิจการ (พันบาท)	11,691.0
สัดส่วนค่าใช้จ่ายต่อรายรับ (ร้อยละ)	72.5

หมายเหตุ : เป็นข้อมูลผลการดำเนินกิจการในช่วง ม.ค.-ธ.ค. ของปี 2556

ตารางสถิติ

STATISTICAL TABLES

ทั่วราชอาณาจักร
WHOLE KINGDOM

สารบัญตารางสถิติ ทวีราชอาณาจักร

- ตาราง 1 จำนวนและร้อยละของโรงแรมและเกสต์เฮาส์ จำแนกตามขนาดของกิจการ และภาค
- ตาราง 2 จำนวนและร้อยละของโรงแรมและเกสต์เฮาส์ จำแนกตามรูปแบบการจัดตั้งตามกฎหมาย ขนาดของกิจการ และภาค
- ตาราง 3 จำนวนและร้อยละของโรงแรมและเกสต์เฮาส์ จำแนกตามระยะเวลาในการดำเนินกิจการ ขนาดของกิจการ และภาค
- ตาราง 4 จำนวนและร้อยละของโรงแรมและเกสต์เฮาส์ จำแนกตามเงินทุนจดทะเบียน ขนาดของกิจการ และภาค
- ตาราง 5 จำนวนและร้อยละของโรงแรมและเกสต์เฮาส์ จำแนกตามสัดส่วนการลงทุนหรือถือหุ้นจากต่างประเทศ ขนาดของกิจการ และภาค
- ตาราง 6 จำนวนและร้อยละของห้องพัก จำแนกตามประเภทห้องพัก ขนาดของกิจการ และภาค
- ตาราง 7 จำนวนและร้อยละของห้องสามัญ จำแนกตามประเภทห้องพัก ขนาดของกิจการ และภาค
- ตาราง 8 จำนวนและร้อยละของผู้เข้าพักชาวไทย และชาวต่างประเทศ จำแนกตามขนาดของกิจการ และภาค
- ตาราง 9 จำนวนและร้อยละของห้องประชุม/สัมมนา หรือห้องจัดเลี้ยง จำแนกตามขนาดความจุ (คน) ขนาดของกิจการ และภาค
- ตาราง 10 จำนวนและร้อยละของโรงแรมและเกสต์เฮาส์ที่มีการจัดประชุม/สัมมนา จำแนกตามจำนวนครั้งของการจัดประชุม/สัมมนา ขนาดของกิจการ และภาค
- ตาราง 11 จำนวนและร้อยละของผู้เข้าร่วมประชุม/สัมมนา ตามจำนวนครั้งของการจัดประชุม/สัมมนา จำแนกตามขนาดของกิจการ และภาค
- ตาราง 12 จำนวนและร้อยละของโรงแรมและเกสต์เฮาส์ที่ดำเนินธุรกิจบริการประเภทต่าง ๆ จำแนกตามลักษณะการดำเนินธุรกิจบริการ ขนาดของกิจการ และภาค
- ตาราง 13.1 จำนวนผู้ใช้บริการภัตตาคาร/ห้องอาหารเฉลี่ยต่อวัน จำแนกตามผู้ใช้บริการ ขนาดของกิจการ และภาค
- ตาราง 13.2 จำนวนผู้ใช้บริการสถานบันเทิงเฉลี่ยต่อวัน จำแนกตามผู้ใช้บริการ ขนาดของกิจการ และภาค

สารบัญตารางสถิติ ทัวราชอาณาจักร (ต่อ)

- ตาราง 13.3 จำนวนผู้ใช้บริการร้านขายของที่ระลึกเฉลี่ยต่อวัน จำแนกตามผู้ใช้บริการ ขนาดของกิจการ และภาค
- ตาราง 14 จำนวนและร้อยละของโรงแรมและเกสต์เฮาส์ จำแนกตามการมีสิ่งอำนวยความสะดวกและบริการ ประเภทของสิ่งอำนวยความสะดวก ขนาดของกิจการ และภาค
- ตาราง 15 จำนวนคนทำงานในโรงแรมและเกสต์เฮาส์ จำแนกตามลักษณะการจ้างงาน เพศ ขนาดของกิจการ และภาค
- ตาราง 16 จำนวนคนทำงาน จำนวนห้องพักและจำนวนคนทำงานเฉลี่ยต่อห้องพัก จำแนกตามขนาดของกิจการ และภาค
- ตาราง 17 ค่าตอบแทนแรงงานในปี 2556 จำแนกตามขนาดของกิจการ และภาค
- ตาราง 18 ค่าใช้จ่ายในการดำเนินกิจการของโรงแรมและเกสต์เฮาส์ในปี 2556 จำแนกตามขนาดของกิจการ และภาค
- ตาราง 19 รายรับจากการดำเนินกิจการของโรงแรมและเกสต์เฮาส์ในปี 2556 จำแนกตามขนาดของกิจการ และภาค
- ตาราง 20 มูลค่าตามบัญชีของสินทรัพย์ ณ วันที่ 1 มกราคม 2556 จำแนกตามขนาดของกิจการและภาค
- ตาราง 21 มูลค่าตามบัญชีของสินทรัพย์ ณ วันที่ 31 ธันวาคม 2556 จำแนกตามขนาดของกิจการและภาค
- ตาราง 22 มูลค่าสินทรัพย์ถาวรที่เปลี่ยนแปลงระหว่าง มกราคม - ธันวาคม 2556 จำแนกตามขนาดของกิจการ และภาค

ตาราง 1 จำนวนและร้อยละของโรงแรมและเกสต์เฮาส์ จำแนกตามขนาดของกิจการ และภาค

TABLE 1 NUMBER AND PERCENTAGE OF HOTELS AND GUEST HOUSES BY SIZE OF ESTABLISHMENT AND REGION

ภาค/ ขนาดของกิจการ	โรงแรม/เกสต์เฮาส์		ห้องพัก		Region/ Size of establishment
	จำนวน Number	ร้อยละ %	จำนวน Number	ร้อยละ %	
ทั่วราชอาณาจักร	10,018	100.0	457,029	100.0	Whole Kingdom
ต่ำกว่า 60 ห้อง	8,171	81.6	179,397	39.3	Less than 60 rooms
60-149 ห้อง	1,259	12.6	113,617	24.8	60-149 rooms
150 ห้องขึ้นไป	588	5.8	164,015	35.9	150 rooms or more
กรุงเทพมหานคร	704	100.0	87,626	100.0	Bangkok
ต่ำกว่า 60 ห้อง	321	45.6	10,519	12.0	Less than 60 rooms
60-149 ห้อง	207	29.4	20,300	23.2	60-149 rooms
150 ห้องขึ้นไป	176	25.0	56,807	64.8	150 rooms or more
กลาง	2,532	100.0	112,757	100.0	Central
ต่ำกว่า 60 ห้อง	2,025	80.0	45,363	40.2	Less than 60 rooms
60-149 ห้อง	362	14.3	30,922	27.4	60-149 rooms
150 ห้องขึ้นไป	145	5.7	36,472	32.4	150 rooms or more
เหนือ	1,854	100.0	61,483	100.0	Northern
ต่ำกว่า 60 ห้อง	1,601	86.4	31,661	51.5	Less than 60 rooms
60-149 ห้อง	202	10.9	17,964	29.2	60-149 rooms
150 ห้องขึ้นไป	51	2.7	11,858	19.3	150 rooms or more
ตะวันออกเฉียงเหนือ	1,215	100.0	39,422	100.0	Northeastern
ต่ำกว่า 60 ห้อง	1,044	85.9	21,111	53.6	Less than 60 rooms
60-149 ห้อง	140	11.5	12,100	30.7	60-149 rooms
150 ห้องขึ้นไป	31	2.6	6,211	15.7	150 rooms or more
ใต้	3,713	100.0	155,741	100.0	Southern
ต่ำกว่า 60 ห้อง	3,180	85.6	70,743	45.4	Less than 60 rooms
60-149 ห้อง	348	9.4	32,331	20.8	60-149 rooms
150 ห้องขึ้นไป	185	5.0	52,667	33.8	150 rooms or more

ที่มา : การสำรวจการประกอบกิจการโรงแรมและเกสต์เฮาส์ พ.ศ. 2557 สำนักงานสถิติแห่งชาติ กระทรวงเทคโนโลยีสารสนเทศและการสื่อสาร

Source : The 2014 Hotels and Guest houses survey, National Statistical Office, Ministry of Information and Communication Technology.

ตาราง 2 จำนวนและร้อยละของโรงแรมและเกสต์เฮาส์ จำแนกตามรูปแบบการจัดตั้งตามกฎหมาย ขนาดของกิจการ และภาค

TABLE 2 NUMBER AND PERCENTAGE OF HOTELS AND GUEST HOUSES BY FORM OF LEGAL ORGANIZATION, SIZE OF ESTABLISHMENT AND REGION

ภาค/ ขนาดของกิจการ	รวม Total		ส่วนบุคคล ห้างหุ้นส่วนสามัญ ที่ไม่เป็นนิติบุคคล Individual proprietor		ห้างหุ้นส่วนสามัญนิติบุคคล ห้างหุ้นส่วนจำกัด Juristic partnership		บริษัทจำกัด บริษัทจำกัด (มหาชน) Company limited, public company limited		การจัดตั้ง ในรูปแบบอื่น ๆ Other		Region/ Size of establishment
	จำนวน Number	ร้อยละ %	จำนวน Number	ร้อยละ %	จำนวน Number	ร้อยละ %	จำนวน Number	ร้อยละ %	จำนวน Number	ร้อยละ %	
	ทั่วราชอาณาจักร	10,018	100.0	6,532	65.2	913	9.1	2,566	25.6	7	
ต่ำกว่า 60 ห้อง	8,171	100.0	6,318	77.3	675	8.2	1,173	14.4	5	0.1	Less than 60 rooms
60-149 ห้อง	1,259	100.0	205	16.3	195	15.5	859	68.2	-	-	60-149 rooms
150 ห้องขึ้นไป	588	100.0	9	1.5	43	7.3	534	90.8	2	0.4	150 rooms or more
กรุงเทพมหานคร	704	100.0	147	20.9	51	7.2	506	71.9	-	-	Bangkok
ต่ำกว่า 60 ห้อง	321	100.0	137	42.7	9	2.8	175	54.5	-	-	Less than 60 rooms
60-149 ห้อง	207	100.0	7	3.4	28	13.5	172	83.1	-	-	60-149 rooms
150 ห้องขึ้นไป	176	100.0	3	2.0	14	7.8	159	90.2	-	-	150 rooms or more
กลาง	2,532	100.0	1,668	65.9	209	8.2	655	25.9	-	-	Central
ต่ำกว่า 60 ห้อง	2,025	100.0	1,604	79.2	143	7.1	278	13.7	-	-	Less than 60 rooms
60-149 ห้อง	362	100.0	63	17.4	58	16.0	241	66.7	-	-	60-149 rooms
150 ห้องขึ้นไป	145	100.0	1	0.7	8	5.5	136	93.8	-	-	150 rooms or more
เหนือ	1,854	100.0	1,339	72.2	168	9.1	344	18.6	3	0.1	Northern
ต่ำกว่า 60 ห้อง	1,601	100.0	1,269	79.3	145	9.0	184	11.5	3	0.2	Less than 60 rooms
60-149 ห้อง	202	100.0	67	33.2	22	10.9	113	55.9	-	-	60-149 rooms
150 ห้องขึ้นไป	51	100.0	3	5.9	1	2.0	47	92.1	-	-	150 rooms or more
ตะวันออกเฉียงเหนือ	1,215	100.0	970	79.8	113	9.3	130	10.7	2	0.2	Northeastern
ต่ำกว่า 60 ห้อง	1,044	100.0	930	89.1	77	7.4	35	3.3	2	0.2	Less than 60 rooms
60-149 ห้อง	140	100.0	38	27.1	32	22.9	70	50.0	-	-	60-149 rooms
150 ห้องขึ้นไป	31	100.0	2	6.5	4	12.9	25	80.6	-	-	150 rooms or more
ใต้	3,713	100.0	2,408	64.8	372	10.0	931	25.1	2	0.1	Southern
ต่ำกว่า 60 ห้อง	3,180	100.0	2,378	74.8	301	9.5	501	15.7	-	-	Less than 60 rooms
60-149 ห้อง	348	100.0	30	8.6	55	15.8	263	75.6	-	-	60-149 rooms
150 ห้องขึ้นไป	185	100.0	-	-	16	8.6	167	90.3	2	1.1	150 rooms or more

ที่มา : การสำรวจการประกอบกิจการโรงแรมและเกสต์เฮาส์ พ.ศ. 2557 สำนักงานสถิติแห่งชาติ กระทรวงเทคโนโลยีสารสนเทศและการสื่อสาร

Source : The 2014 Hotels and Guest houses survey, National Statistical Office, Ministry of Information and Communication Technology.

ตาราง 3 จำนวนและร้อยละของโรงแรมและเกสต์เฮาส์ จำแนกตามระยะเวลาในการดำเนินงาน ขนาดของกิจการ และภาค

TABLE 3 NUMBER AND PERCENTAGE OF HOTELS AND GUEST HOUSES BY PERIOD OF OPERATION, SIZE OF ESTABLISHMENT AND REGION

ภาค/ ขนาดของกิจการ	รวม		ระยะเวลาในการดำเนินงาน (ปี) Period of operation (Years)								Region/ Size of establishment
	Total		< 5		5 - 9		10 - 19		≥ 20		
	จำนวน Number	ร้อยละ %	จำนวน Number	ร้อยละ %	จำนวน Number	ร้อยละ %	จำนวน Number	ร้อยละ %	จำนวน Number	ร้อยละ %	
ทั่วราชอาณาจักร	10,018	100.0	1,536	15.3	3,080	30.8	3,057	30.5	2,345	23.4	Whole Kingdom
ต่ำกว่า 60 ห้อง	8,171	100.0	1,404	17.2	2,631	32.2	2,538	31.1	1,598	19.5	Less than 60 rooms
60-149 ห้อง	1,259	100.0	102	8.1	332	26.4	386	30.6	439	34.9	60-149 rooms
150 ห้องขึ้นไป	588	100.0	30	5.1	117	19.9	133	22.6	308	52.4	150 rooms or more
กรุงเทพมหานคร	704	100.0	102	14.5	125	17.8	153	21.7	324	46.0	Bangkok
ต่ำกว่า 60 ห้อง	321	100.0	64	20.0	46	14.3	91	28.3	120	37.4	Less than 60 rooms
60-149 ห้อง	207	100.0	28	13.5	62	30.0	34	16.4	83	40.1	60-149 rooms
150 ห้องขึ้นไป	176	100.0	10	5.7	17	9.7	28	15.9	121	68.7	150 rooms or more
กลาง	2,532	100.0	361	14.2	809	32.0	714	28.2	648	25.6	Central
ต่ำกว่า 60 ห้อง	2,025	100.0	322	15.9	708	35.0	537	26.5	458	22.6	Less than 60 rooms
60-149 ห้อง	362	100.0	36	10.0	76	20.9	139	38.4	111	30.7	60-149 rooms
150 ห้องขึ้นไป	145	100.0	3	2.0	25	17.5	38	26.2	79	54.3	150 rooms or more
เหนือ	1,854	100.0	305	16.5	559	30.2	533	28.7	457	24.6	Northern
ต่ำกว่า 60 ห้อง	1,601	100.0	288	18.0	492	30.7	454	28.4	367	22.9	Less than 60 rooms
60-149 ห้อง	202	100.0	17	8.4	55	27.2	62	30.7	68	33.7	60-149 rooms
150 ห้องขึ้นไป	51	100.0	-	-	12	23.5	17	33.3	22	43.2	150 rooms or more
ตะวันออกเฉียงเหนือ	1,215	100.0	217	17.8	469	38.6	285	23.5	244	20.1	Northeastern
ต่ำกว่า 60 ห้อง	1,044	100.0	205	19.7	422	40.4	231	22.1	186	17.8	Less than 60 rooms
60-149 ห้อง	140	100.0	12	8.6	35	25.0	49	35.0	44	31.4	60-149 rooms
150 ห้องขึ้นไป	31	100.0	-	-	12	38.7	5	16.1	14	45.2	150 rooms or more
ใต้	3,713	100.0	551	14.9	1,118	30.1	1,372	36.9	672	18.1	Southern
ต่ำกว่า 60 ห้อง	3,180	100.0	525	16.5	963	30.3	1,225	38.5	467	14.7	Less than 60 rooms
60-149 ห้อง	348	100.0	9	2.6	104	29.9	102	29.3	133	38.2	60-149 rooms
150 ห้องขึ้นไป	185	100.0	17	9.2	51	27.6	45	24.3	72	38.9	150 rooms or more

ที่มา : การสำรวจการประกอบกิจการโรงแรมและเกสต์เฮาส์ พ.ศ. 2557 สำนักงานสถิติแห่งชาติ กระทรวงเทคโนโลยีสารสนเทศและการสื่อสาร

Source : The 2014 Hotels and Guest houses survey, National Statistical Office, Ministry of Information and Communication Technology.

ตาราง 4 จำนวนและร้อยละของโรงแรมและเกสต์เฮาส์ จำแนกตามเงินทุนจดทะเบียน ขนาดของกิจการ และภาค

TABLE 4 NUMBER AND PERCENTAGE OF HOTELS AND GUEST HOUSES BY VALUE OF REGISTERED CAPITAL, SIZE OF ESTABLISHMENT AND REGION

ภาค/ ขนาดของกิจการ	รวม		เงินทุนจดทะเบียน (ล้านบาท) Value of registered capital (Million Baht)												Region/ Size of establishment
	Total		< 1		1 - 9		10 - 49		50 - 99		100 - 199		≥ 200		
	จำนวน Number	ร้อยละ %	จำนวน Number	ร้อยละ %	จำนวน Number	ร้อยละ %	จำนวน Number	ร้อยละ %	จำนวน Number	ร้อยละ %	จำนวน Number	ร้อยละ %	จำนวน Number	ร้อยละ %	
ทั่วราชอาณาจักร	3,479	100.0	401	11.5	1,771	51.0	672	19.3	195	5.6	181	5.2	259	7.4	Whole Kingdom
ต่ำกว่า 60 ห้อง	1,848	100.0	346	18.7	1,106	59.9	328	17.7	39	2.1	24	1.3	5	0.3	Less than 60 rooms
60-149 ห้อง	1,054	100.0	48	4.6	581	55.1	232	22.0	95	9.0	71	6.7	27	2.6	60-149 rooms
150 ห้องขึ้นไป	577	100.0	7	1.2	84	14.6	112	19.4	61	10.6	86	14.9	227	39.3	150 rooms or more
กรุงเทพมหานคร	557	100.0	92	16.5	212	38.1	86	15.4	48	8.6	24	4.3	95	17.1	Bangkok
ต่ำกว่า 60 ห้อง	184	100.0	74	40.2	101	54.9	-	-	9	4.9	-	-	-	-	Less than 60 rooms
60-149 ห้อง	200	100.0	14	7.0	90	45.0	48	24.0	28	14.0	7	3.5	13	6.5	60-149 rooms
150 ห้องขึ้นไป	173	100.0	4	2.3	21	12.1	38	22.0	11	6.4	17	9.8	82	47.4	150 rooms or more
กลาง	864	100.0	92	10.6	507	58.7	147	17.0	36	4.2	42	4.9	40	4.6	Central
ต่ำกว่า 60 ห้อง	421	100.0	75	17.8	279	66.3	59	14.0	5	1.2	-	-	3	0.7	Less than 60 rooms
60-149 ห้อง	299	100.0	15	5.0	182	60.9	59	19.7	14	4.7	19	6.4	10	3.3	60-149 rooms
150 ห้องขึ้นไป	144	100.0	2	1.4	46	31.9	29	20.1	17	11.8	23	16.0	27	18.8	150 rooms or more
เหนือ	512	100.0	70	13.7	269	52.5	49	9.6	27	5.3	56	10.9	41	8.0	Northern
ต่ำกว่า 60 ห้อง	329	100.0	67	20.4	222	67.5	13	3.9	3	1.0	24	7.2	-	-	Less than 60 rooms
60-149 ห้อง	135	100.0	3	2.2	46	34.1	33	24.5	22	16.3	30	22.2	1	0.7	60-149 rooms
150 ห้องขึ้นไป	48	100.0	-	-	1	2.1	3	6.2	2	4.2	2	4.2	40	83.3	150 rooms or more
ตะวันออกเฉียงเหนือ	243	100.0	31	12.8	133	54.7	45	18.5	20	8.2	5	2.1	9	3.7	Northeastern
ต่ำกว่า 60 ห้อง	112	100.0	22	19.6	72	64.3	13	11.6	5	4.5	-	-	-	-	Less than 60 rooms
60-149 ห้อง	102	100.0	8	7.8	56	55.0	22	21.5	12	11.7	4	4.0	-	-	60-149 rooms
150 ห้องขึ้นไป	29	100.0	1	3.5	5	17.3	10	34.5	3	10.3	1	3.4	9	31.0	150 rooms or more
ใต้	1,303	100.0	116	8.9	650	49.9	345	26.5	64	4.9	54	4.1	74	5.7	Southern
ต่ำกว่า 60 ห้อง	802	100.0	108	13.5	432	53.9	243	30.3	17	2.1	-	-	2	0.2	Less than 60 rooms
60-149 ห้อง	318	100.0	8	2.5	207	65.1	70	22.0	19	5.9	11	3.5	3	1.0	60-149 rooms
150 ห้องขึ้นไป	183	100.0	-	-	11	6.0	32	17.5	28	15.3	43	23.5	69	37.7	150 rooms or more

ที่มา : การสำรวจการประกอบกิจการโรงแรมและเกสต์เฮาส์ พ.ศ. 2557 สำนักงานสถิติแห่งชาติ กระทรวงเทคโนโลยีสารสนเทศและการสื่อสาร

Source : The 2014 Hotels and Guest houses survey, National Statistical Office, Ministry of Information and Communication Technology.

ตาราง 5 จำนวนและร้อยละของโรงแรมและเกสต์เฮาส์ จำแนกตามสัดส่วนการลงทุนหรือถือหุ้นจากต่างประเทศ ขนาดของกิจการ และภาค

TABLE 5 NUMBER AND PERCENTAGE OF HOTELS AND GUEST HOUSES BY PROPORTION OF FOREIGN INVESTMENT, SIZE OF ESTABLISHMENT AND REGION

ภาค/ ขนาดของกิจการ	จำนวนโรงแรม/ เกสต์เฮาส์		ไม่มีการลงทุน จากต่างประเทศ		มีการลงทุนจาก ต่างประเทศ		สัดส่วนของการร่วมลงทุนหรือถือหุ้น						Region/ Size of establishment
	Number of hotels/ guest houses		No foreign's investment		Foreign's investment		Proportion of foreign investment or share holding						
	จำนวน Number	ร้อยละ %	จำนวน Number	ร้อยละ %	จำนวน Number	ร้อยละ %	< 10%		10 - 50 %		> 50 %		
ทั่วราชอาณาจักร	10,018	100.0	9,767	97.5	251	2.5	26	10.4	215	85.6	10	4.0	Whole Kingdom
ต่ำกว่า 60 ห้อง	8,171	100.0	8,018	98.1	153	1.9	11	7.2	142	92.8	-	-	Less than 60 rooms
60-149 ห้อง	1,259	100.0	1,220	97.0	39	3.0	-	-	39	100.0	-	-	60-149 rooms
150 ห้องขึ้นไป	588	100.0	529	90.0	59	10.0	15	25.4	34	57.6	10	17.0	150 rooms or more
กรุงเทพมหานคร	704	100.0	634	90.0	70	10.0	7	10.0	63	90.0	-	-	Bangkok
ต่ำกว่า 60 ห้อง	321	100.0	303	94.4	18	5.6	-	-	18	100.0	-	-	Less than 60 rooms
60-149 ห้อง	207	100.0	179	86.5	28	13.5	-	-	28	100.0	-	-	60-149 rooms
150 ห้องขึ้นไป	176	100.0	152	86.4	24	13.6	7	29.2	17	70.8	-	-	150 rooms or more
กลาง	2,532	100.0	2,476	97.8	56	2.2	3	5.4	53	94.6	-	-	Central
ต่ำกว่า 60 ห้อง	2,025	100.0	1,994	98.5	31	1.5	-	-	31	100.0	-	-	Less than 60 rooms
60-149 ห้อง	362	100.0	356	98.3	6	1.7	-	-	6	100.0	-	-	60-149 rooms
150 ห้องขึ้นไป	145	100.0	126	86.9	19	13.1	3	15.8	16	84.2	-	-	150 rooms or more
เหนือ	1,854	100.0	1,784	96.2	70	3.8	-	-	70	100.0	-	-	Northern
ต่ำกว่า 60 ห้อง	1,601	100.0	1,537	96.0	64	4.0	-	-	64	100.0	-	-	Less than 60 rooms
60-149 ห้อง	202	100.0	197	97.5	5	2.5	-	-	5	100.0	-	-	60-149 rooms
150 ห้องขึ้นไป	51	100.0	50	98.0	1	2.0	-	-	1	100.0	-	-	150 rooms or more
ตะวันออกเฉียงเหนือ	1,215	100.0	1,215	100.0	-	-	-	-	-	-	-	-	Northeastern
ต่ำกว่า 60 ห้อง	1,044	100.0	1,044	100.0	-	-	-	-	-	-	-	-	Less than 60 rooms
60-149 ห้อง	140	100.0	140	100.0	-	-	-	-	-	-	-	-	60-149 rooms
150 ห้องขึ้นไป	31	100.0	31	100.0	-	-	-	-	-	-	-	-	150 rooms or more
ใต้	3,713	100.0	3,658	98.5	55	1.5	16	29.1	29	52.7	10	18.2	Southern
ต่ำกว่า 60 ห้อง	3,180	100.0	3,140	98.7	40	1.3	11	27.5	29	72.5	-	-	Less than 60 rooms
60-149 ห้อง	348	100.0	348	100.0	-	-	-	-	-	-	-	-	60-149 rooms
150 ห้องขึ้นไป	185	100.0	170	91.9	15	8.1	5	33.3	-	-	10	66.7	150 rooms or more

ที่มา : การสำรวจการประกอบกิจการโรงแรมและเกสต์เฮาส์ พ.ศ. 2557 สำนักงานสถิติแห่งชาติ กระทรวงเทคโนโลยีสารสนเทศและการสื่อสาร

Source : The 2014 Hotels and Guest houses survey, National Statistical Office, Ministry of Information and Communication Technology.

ตาราง 6 จำนวนและร้อยละของห้องพัก จำแนกตามประเภทห้องพัก ขนาดของกิจการ และภาค

TABLE 6 NUMBER AND PERCENTAGE OF ROOMS BY TYPE OF ROOM, SIZE OF ESTABLISHMENT AND REGION

ภาค/ ขนาดของกิจการ	จำนวนโรงแรม/ เกสต์เฮาส์ Number of hotels/guest houses	รวม Total		ห้องชุด Suite room		ห้องสามัญ Common room		Region/ Size of establishment
		จำนวน Number	ร้อยละ %	จำนวน Number	ร้อยละ %	จำนวน Number	ร้อยละ %	
ทั่วราชอาณาจักร	10,018	457,029	100.0	22,329	4.9	434,700	95.1	Whole Kingdom
ต่ำกว่า 60 ห้อง	8,171	179,397	100.0	4,791	2.7	174,606	97.3	Less than 60 rooms
60-149 ห้อง	1,259	113,617	100.0	5,487	4.8	108,130	95.2	60-149 rooms
150 ห้องขึ้นไป	588	164,015	100.0	12,051	7.3	151,964	92.7	150 rooms or more
กรุงเทพมหานคร	704	87,626	100.0	7,198	8.2	80,428	91.8	Bangkok
ต่ำกว่า 60 ห้อง	321	10,519	100.0	679	6.5	9,840	93.5	Less than 60 rooms
60-149 ห้อง	207	20,300	100.0	2,195	10.8	18,105	89.2	60-149 rooms
150 ห้องขึ้นไป	176	56,807	100.0	4,324	7.6	52,483	92.4	150 rooms or more
กลาง	2,532	112,757	100.0	4,149	3.7	108,608	96.3	Central
ต่ำกว่า 60 ห้อง	2,025	45,363	100.0	1,122	2.5	44,241	97.5	Less than 60 rooms
60-149 ห้อง	362	30,922	100.0	1,112	3.6	29,810	96.4	60-149 rooms
150 ห้องขึ้นไป	145	36,472	100.0	1,915	5.3	34,557	94.7	150 rooms or more
เหนือ	1,854	61,483	100.0	2,293	3.7	59,190	96.3	Northern
ต่ำกว่า 60 ห้อง	1,601	31,661	100.0	1,197	3.8	30,464	96.2	Less than 60 rooms
60-149 ห้อง	202	17,964	100.0	503	2.8	17,461	97.2	60-149 rooms
150 ห้องขึ้นไป	51	11,858	100.0	593	5.0	11,265	95.0	150 rooms or more
ตะวันออกเฉียงเหนือ	1,215	39,422	100.0	1,400	3.5	38,022	96.5	Northeastern
ต่ำกว่า 60 ห้อง	1,044	21,111	100.0	433	2.0	20,678	98.0	Less than 60 rooms
60-149 ห้อง	140	12,100	100.0	518	4.3	11,582	95.7	60-149 rooms
150 ห้องขึ้นไป	31	6,211	100.0	449	7.2	5,762	92.8	150 rooms or more
ใต้	3,713	155,741	100.0	7,289	4.7	148,452	95.3	Southern
ต่ำกว่า 60 ห้อง	3,180	70,743	100.0	1,360	1.9	69,383	98.1	Less than 60 rooms
60-149 ห้อง	348	32,331	100.0	1,159	3.6	31,172	96.4	60-149 rooms
150 ห้องขึ้นไป	185	52,667	100.0	4,770	9.1	47,897	90.9	150 rooms or more

ที่มา : การสำรวจการประกอบกิจการโรงแรมและเกสต์เฮาส์ พ.ศ. 2557 สำนักงานสถิติแห่งชาติ กระทรวงเทคโนโลยีสารสนเทศและการสื่อสาร

Source : The 2014 Hotels and Guest houses survey, National Statistical Office, Ministry of Information and Communication Technology.

ตาราง 7 จำนวนและร้อยละของห้องสามัญ จำแนกตามประเภทห้องพัก ขนาดของกิจการ และภาค

TABLE 7 NUMBER AND PERCENTAGE OF COMMON ROOMS BY TYPE OF ROOM, SIZE OF ESTABLISHMENT AND REGION

ภาค/ ขนาดของกิจการ	ห้องเตียงเดี่ยว Double room																				ห้องเตียงคู่ Twin room				อื่น ๆ Other room				Region/ Size of establishment
	รวม		รวม		ห้องพักที่มี		ห้องพักที่ไม่มี		รวม		ห้องพักที่มี		ห้องพักที่ไม่มี		รวม		ห้องพักที่มี		ห้องพักที่ไม่มี										
	จำนวน	ร้อยละ	จำนวน	ร้อยละ	จำนวน	ร้อยละ	จำนวน	ร้อยละ	จำนวน	ร้อยละ	จำนวน	ร้อยละ	จำนวน	ร้อยละ	จำนวน	ร้อยละ	จำนวน	ร้อยละ	จำนวน	ร้อยละ									
	Number	%	Number	%	Room with air condition	Room without air condition	Room with air condition	Room without air condition	Room with air condition	Room without air condition	Room with air condition	Room without air condition	Room with air condition	Room without air condition	Room with air condition	Room without air condition	Room with air condition	Room without air condition	Room with air condition	Room without air condition									
ทั่วราชอาณาจักร	434,700	100.0	230,577	53.0	207,210	89.9	23,367	10.1	172,363	39.7	164,078	95.2	8,285	4.8	31,760	7.3	26,122	82.2	5,638	17.8	Whole Kingdom								
ต่ำกว่า 60 ห้อง	174,606	100.0	106,894	61.2	87,535	81.9	19,358	18.1	44,897	25.7	38,935	86.7	5,962	13.3	22,815	13.1	17,480	76.6	5,335	23.4	Less than 60 rooms								
60-149 ห้อง	108,130	100.0	56,604	52.4	53,327	94.2	3,276	5.8	46,126	42.7	44,095	95.6	2,031	4.4	5,401	5.0	5,098	94.4	303	5.6	60-149 rooms								
150 ห้องขึ้นไป	151,964	100.0	67,080	44.1	66,347	98.9	732	1.1	81,340	53.5	81,048	99.6	292	0.4	3,544	2.3	3,544	100.0	-	-	150 rooms or more								
กรุงเทพมหานคร	80,428	100.0	47,793	59.4	46,039	96.3	1,755	3.7	30,524	38.0	30,010	98.3	515	1.7	2,111	2.6	2,111	100.0	-	-	Bangkok								
ต่ำกว่า 60 ห้อง	9,840	100.0	6,924	70.4	5,604	80.9	1,321	19.1	2,504	25.4	2,293	91.6	211	8.4	413	4.2	413	100.0	-	-	Less than 60 rooms								
60-149 ห้อง	18,105	100.0	13,283	73.4	13,234	99.6	48	0.4	4,623	25.5	4,319	93.4	304	6.6	200	1.1	200	100.0	-	-	60-149 rooms								
150 ห้องขึ้นไป	52,483	100.0	27,587	52.6	27,201	98.6	387	1.4	23,398	44.6	23,398	100.0	-	-	1,498	2.9	1,498	100.0	-	-	150 rooms or more								
กลาง	108,608	100.0	63,058	58.1	57,412	91.0	5,646	9.0	38,979	35.9	37,189	95.4	1,790	4.6	6,571	6.0	5,779	88.0	792	12.0	Central								
ต่ำกว่า 60 ห้อง	44,241	100.0	29,800	67.4	25,602	85.9	4,198	14.1	9,694	21.9	8,401	86.7	1,293	13.3	4,747	10.7	4,147	87.4	600	12.6	Less than 60 rooms								
60-149 ห้อง	29,810	100.0	16,503	55.4	15,326	92.9	1,177	7.1	11,880	39.9	11,484	96.7	397	3.3	1,427	4.8	1,235	86.5	192	13.5	60-149 rooms								
150 ห้องขึ้นไป	34,557	100.0	16,754	48.5	16,483	98.4	271	1.6	17,405	50.4	17,305	99.4	100	0.6	397	1.2	397	100.0	-	-	150 rooms or more								
เหนือ	59,190	100.0	25,129	42.5	21,550	85.8	3,579	14.2	31,783	53.7	28,899	90.9	2,884	9.1	2,278	3.8	1,471	64.6	807	35.4	Northern								
ต่ำกว่า 60 ห้อง	30,464	100.0	16,132	53.0	13,189	81.8	2,943	18.3	12,467	40.9	10,143	81.4	2,325	18.7	1,865	6.1	1,119	60.0	746	40.0	Less than 60 rooms								
60-149 ห้อง	17,461	100.0	6,378	36.5	5,760	90.3	618	9.7	10,673	61.1	10,113	94.8	559	5.2	410	2.4	349	85.2	61	14.9	60-149 rooms								
150 ห้องขึ้นไป	11,265	100.0	2,619	23.3	2,602	99.4	17	0.7	8,643	76.7	8,643	100.0	-	-	3	-	3	100.0	-	-	150 rooms or more								
ตะวันออกเฉียงเหนือ	38,022	100.0	20,985	55.2	17,389	82.9	3,596	17.1	15,119	39.8	13,845	91.6	1,274	8.4	1,918	5.0	1,714	89.4	204	10.6	Northeastern								
ต่ำกว่า 60 ห้อง	20,678	100.0	14,398	69.6	11,301	78.5	3,096	21.5	4,825	23.3	4,073	84.4	752	15.6	1,454	7.0	1,250	86.0	204	14.0	Less than 60 rooms								
60-149 ห้อง	11,582	100.0	4,771	41.2	4,280	89.7	491	10.3	6,596	57.0	6,267	95.0	329	5.0	214	1.9	214	100.0	-	-	60-149 rooms								
150 ห้องขึ้นไป	5,762	100.0	1,816	31.5	1,808	99.6	8	0.4	3,697	64.2	3,505	94.8	192	5.2	250	4.3	250	100.0	-	-	150 rooms or more								
ใต้	148,452	100.0	73,612	49.6	64,820	88.1	8,792	11.9	55,958	37.7	54,134	96.7	1,824	3.3	18,882	12.7	15,047	79.7	3,835	20.3	Southern								
ต่ำกว่า 60 ห้อง	69,383	100.0	39,639	57.1	31,839	80.3	7,800	19.7	15,407	22.2	14,026	91.0	1,381	9.0	14,337	20.7	10,552	73.6	3,785	26.4	Less than 60 rooms								
60-149 ห้อง	31,172	100.0	15,669	50.3	14,727	94.0	942	6.0	12,353	39.6	11,911	96.4	442	3.6	3,149	10.1	3,100	98.4	50	1.6	60-149 rooms								
150 ห้องขึ้นไป	47,897	100.0	18,304	38.2	18,254	99.7	50	0.3	28,197	58.9	28,197	100.0	-	-	1,396	2.9	1,396	100.0	-	-	150 rooms or more								

หมายเหตุ : - ไม่มีข้อมูลหรือข้อมูลมีค่าเป็น 0 หรือมีข้อมูลจำนวนเล็กน้อย

Note : - Nil or zero or negligible amount

ที่มา : การสำรวจการประกอบกิจการโรงแรมและเกสต์เฮาส์ พ.ศ. 2557 สำนักงานสถิติแห่งชาติ กระทรวงเทคโนโลยีสารสนเทศและการสื่อสาร

Source : The 2014 Hotels and Guest houses survey, National Statistical Office, Ministry of Information and Communication Technology.

ตาราง 8 จำนวนและร้อยละของผู้เข้าพักชาวไทย และชาวต่างประเทศ จำแนกตามขนาดของกิจการ และภาค

TABLE 8 NUMBER AND PERCENTAGE OF GUEST BY NATIONALITY, SIZE OF ESTABLISHMENT AND REGION

ภาค/ ขนาดของกิจการ	จำนวนโรงแรม/ เกสต์เฮาส์ Number of hotels/ guest houses	รวม Total		ผู้เข้าพักชาวไทย Thai guest						ผู้เข้าพักชาวต่างประเทศ		Region/ Size of establishment
				รวม Total		คนในพื้นที่ Local		คนนอกพื้นที่ Non local		Foreigner guest		
		จำนวน Number	ร้อยละ %	จำนวน Number	ร้อยละ %	จำนวน Number	ร้อยละ %	จำนวน Number	ร้อยละ %	จำนวน Number	ร้อยละ %	
ทั่วราชอาณาจักร	10,018	110,980,717	100.0	49,406,865	44.5	17,432,269	35.3	31,974,596	64.7	61,573,851	55.5	Whole Kingdom
ต่ำกว่า 60 ห้อง	8,171	38,009,913	100.0	23,317,168	61.3	9,685,891	41.5	13,631,277	58.5	14,692,745	38.7	Less than 60 rooms
60-149 ห้อง	1,259	27,845,624	100.0	14,360,646	51.6	4,855,376	33.8	9,505,270	66.2	13,484,978	48.4	60-149 rooms
150 ห้องขึ้นไป	588	45,125,180	100.0	11,729,052	26.0	2,891,003	24.7	8,838,049	75.3	33,396,128	74.0	150 rooms or more
กรุงเทพมหานคร	704	22,722,410	100.0	6,882,243	30.3	2,644,691	38.4	4,237,552	61.6	15,840,166	69.7	Bangkok
ต่ำกว่า 60 ห้อง	321	2,809,227	100.0	1,005,690	35.8	365,031	36.3	640,659	63.7	1,803,537	64.2	Less than 60 rooms
60-149 ห้อง	207	5,900,915	100.0	1,948,877	33.0	929,616	47.7	1,019,261	52.3	3,952,037	67.0	60-149 rooms
150 ห้องขึ้นไป	176	14,012,268	100.0	3,927,676	28.0	1,350,045	34.4	2,577,631	65.6	10,084,592	72.0	150 rooms or more
กลาง	2,532	28,640,916	100.0	16,426,259	57.3	5,225,570	31.8	11,200,689	68.2	12,214,657	42.7	Central
ต่ำกว่า 60 ห้อง	2,025	9,360,452	100.0	7,844,815	83.8	2,844,595	36.3	5,000,220	63.7	1,515,636	16.2	Less than 60 rooms
60-149 ห้อง	362	8,863,174	100.0	4,878,130	55.0	1,525,880	31.3	3,352,251	68.7	3,985,044	45.0	60-149 rooms
150 ห้องขึ้นไป	145	10,417,290	100.0	3,703,313	35.6	855,094	23.1	2,848,219	76.9	6,713,977	64.4	150 rooms or more
เหนือ	1,854	13,349,585	100.0	8,239,500	61.7	2,172,633	26.4	6,066,867	73.6	5,110,085	38.3	Northern
ต่ำกว่า 60 ห้อง	1,601	6,403,859	100.0	3,676,328	57.4	1,329,856	36.2	2,346,472	63.8	2,727,532	42.6	Less than 60 rooms
60-149 ห้อง	202	4,002,821	100.0	2,819,855	70.5	776,526	27.5	2,043,328	72.5	1,182,966	29.5	60-149 rooms
150 ห้องขึ้นไป	51	2,942,905	100.0	1,743,318	59.2	66,251	3.8	1,677,067	96.2	1,199,588	40.8	150 rooms or more
ตะวันออกเฉียงเหนือ	1,215	8,836,855	100.0	7,836,179	88.7	3,443,962	44.0	4,392,217	56.0	1,000,676	11.3	Northeastern
ต่ำกว่า 60 ห้อง	1,044	4,470,143	100.0	4,332,772	96.9	2,198,337	50.7	2,134,436	49.3	137,371	3.1	Less than 60 rooms
60-149 ห้อง	140	2,824,478	100.0	2,343,752	83.0	874,077	37.3	1,469,675	62.7	480,725	17.0	60-149 rooms
150 ห้องขึ้นไป	31	1,542,234	100.0	1,159,655	75.2	371,548	32.0	788,106	68.0	382,579	24.8	150 rooms or more
ใต้	3,713	37,430,951	100.0	10,022,684	26.8	3,945,413	39.4	6,077,271	60.6	27,408,267	73.2	Southern
ต่ำกว่า 60 ห้อง	3,180	14,966,232	100.0	6,457,563	43.2	2,948,072	45.6	3,509,491	54.4	8,508,668	56.8	Less than 60 rooms
60-149 ห้อง	348	6,254,236	100.0	2,370,031	37.9	749,276	31.6	1,620,755	68.4	3,884,206	62.1	60-149 rooms
150 ห้องขึ้นไป	185	16,210,483	100.0	1,195,090	7.4	248,065	20.8	947,025	79.2	15,015,393	92.6	150 rooms or more

ที่มา : การสำรวจการประกอบกิจการโรงแรมและเกสต์เฮาส์ พ.ศ. 2557 สำนักงานสถิติแห่งชาติ กระทรวงเทคโนโลยีสารสนเทศและการสื่อสาร

Source : The 2014 Hotels and Guest houses survey, National Statistical Office, Ministry of Information and Communication Technology.

ตาราง 9 จำนวนและร้อยละของห้องประชุม/สัมมนา หรือห้องจัดเลี้ยง จำแนกตามขนาดความจุ (คน) ขนาดของกิจการ และภาค

TABLE 9 NUMBER AND PERCENTAGE OF MEETING/SEMINAR ROOM OR CONFERENCE ROOM BY CAPACITY (PERSONS) SIZE OF ESTABLISHMENT AND REGION

ภาค/ ขนาดของกิจการ	จำนวนโรงแรมและเกสต์เฮาส์ ที่มีห้องประชุม/สัมมนา Number of hotels/guest houses With meeting/ seminar rooms	ขนาดความจุของห้องประชุม/สัมมนา หรือห้องจัดเลี้ยง (คน)/Capacity of meeting/seminar or conference room (persons)														Region/ Size of establishment
		รวม Total	1 - 49		50 - 199		200 - 299		300 - 399		400 - 499		≥ 500			
			จำนวน Number	ร้อยละ %	จำนวน Number	ร้อยละ %	จำนวน Number	ร้อยละ %	จำนวน Number	ร้อยละ %	จำนวน Number	ร้อยละ %	จำนวน Number	ร้อยละ %		
ทั่วราชอาณาจักร	1,786	4,873	100.0	1,205	24.7	2,502	51.4	478	9.8	243	5.0	77	1.6	368	7.5	Whole Kingdom
ต่ำกว่า 60 ห้อง	735	1,072	100.0	335	31.3	573	53.4	104	9.8	23	2.1	3	0.3	34	3.1	Less than 60 rooms
60-149 ห้อง	545	1,331	100.0	271	20.4	777	58.4	108	8.1	91	6.8	20	1.5	64	4.8	60-149 rooms
150 ห้องขึ้นไป	506	2,470	100.0	599	24.2	1,152	46.6	266	10.8	129	5.2	54	2.2	270	11.0	150 rooms or more
กรุงเทพมหานคร	188	949	100.0	309	32.6	446	47.0	70	7.4	37	3.9	18	1.8	69	7.3	Bangkok
ต่ำกว่า 60 ห้อง	9	9	100.0	9	100.0	-	-	-	-	-	-	-	-	-	-	Less than 60 rooms
60-149 ห้อง	41	145	100.0	62	42.8	62	42.8	7	4.8	14	9.6	-	-	-	-	60-149 rooms
150 ห้องขึ้นไป	138	795	100.0	238	30.0	384	48.3	63	7.9	23	2.9	18	2.2	69	8.7	150 rooms or more
กลาง	505	1,269	100.0	310	24.4	698	55.0	93	7.3	81	6.4	17	1.4	70	5.5	Central
ต่ำกว่า 60 ห้อง	228	329	100.0	110	33.4	178	54.0	24	7.4	8	2.6	2	0.5	7	2.1	Less than 60 rooms
60-149 ห้อง	152	357	100.0	79	22.1	226	63.3	15	4.2	24	6.7	5	1.4	8	2.3	60-149 rooms
150 ห้องขึ้นไป	125	583	100.0	121	20.8	294	50.4	54	9.3	49	8.4	10	1.7	55	9.4	150 rooms or more
เหนือ	367	838	100.0	205	24.4	448	53.5	108	12.9	15	1.8	3	0.4	59	7.0	Northern
ต่ำกว่า 60 ห้อง	199	332	100.0	83	25.0	171	51.5	52	15.7	4	1.2	-	-	22	6.6	Less than 60 rooms
60-149 ห้อง	118	294	100.0	60	20.4	184	62.6	23	7.8	7	2.4	3	1.0	17	5.8	60-149 rooms
150 ห้องขึ้นไป	50	212	100.0	62	29.2	93	43.9	33	15.6	4	1.9	-	-	20	9.4	150 rooms or more
ตะวันออกเฉียงเหนือ	208	595	100.0	81	13.6	315	52.9	74	12.4	37	6.2	17	2.9	71	12.0	Northeastern
ต่ำกว่า 60 ห้อง	91	136	100.0	24	17.6	89	65.5	15	11.0	2	1.5	1	0.7	5	3.7	Less than 60 rooms
60-149 ห้อง	89	262	100.0	37	14.1	138	52.7	36	13.7	19	7.3	9	3.4	23	8.8	60-149 rooms
150 ห้องขึ้นไป	28	197	100.0	20	10.2	88	44.7	23	11.7	16	8.1	7	3.5	43	21.8	150 rooms or more
ใต้	518	1,222	100.0	300	24.6	595	48.7	133	10.9	73	5.9	22	1.8	99	8.1	Southern
ต่ำกว่า 60 ห้อง	208	266	100.0	109	41.0	135	50.7	13	4.9	9	3.4	-	-	-	-	Less than 60 rooms
60-149 ห้อง	145	273	100.0	33	12.1	167	61.2	27	9.8	27	9.8	3	1.2	16	5.9	60-149 rooms
150 ห้องขึ้นไป	165	683	100.0	158	23.1	293	42.9	93	13.6	37	5.4	19	2.8	83	12.2	150 rooms or more

ที่มา : การสำรวจการประกอบกิจการโรงแรมและเกสต์เฮาส์ พ.ศ. 2557 สำนักงานสถิติแห่งชาติ กระทรวงเทคโนโลยีสารสนเทศและการสื่อสาร

Source : The 2014 Hotels and Guest houses survey, National Statistical Office, Ministry of Information and Communication Technology.

ตาราง 10 จำนวนและร้อยละของโรงแรมและเกสต์เฮาส์ที่มีการจัดประชุม/สัมมนา จำแนกตามจำนวนครั้งของการจัดประชุม/สัมมนา ขนาดของกิจการ และภาค

TABLE 10 NUMBER AND PERCENTAGE OF HOTELS AND GUEST HOUSES 'S MEETING/SEMINAR ROOMS BY NUMBER OF MEETING/SEMINAR, SIZE OF ESTABLISHMENT AND REGION

ภาค/ ขนาดของกิจการ	จำนวนโรงแรมและเกสต์เฮาส์ มีห้องประชุม/สัมมนา Number of hotels/guest houses With Meeting/ seminar rooms	จำนวนครั้งในการจัดประชุม/สัมมนา Number of meeting/seminar												จำนวนการประชุม เฉลี่ยต่อโรงแรมที่มี การจัดการประชุม Average number of meeting per hotel	Region/ Size of establishment
		รวม Total		1 - 9		10 - 39		40 - 69		70 - 99		≥ 100			
		จำนวน Number	ร้อยละ %	จำนวน Number	ร้อยละ %	จำนวน Number	ร้อยละ %	จำนวน Number	ร้อยละ %	จำนวน Number	ร้อยละ %	จำนวน Number	ร้อยละ %		
ทั่วราชอาณาจักร	1,786	1,629	100.0	488	29.9	617	37.9	164	10.1	36	2.2	324	19.9	134.6	Whole Kingdom
ต่ำกว่า 60 ห้อง	735	647	100.0	280	43.3	280	43.3	59	9.1	5	0.8	23	3.5	57.1	Less than 60 rooms
60-149 ห้อง	545	520	100.0	166	31.9	162	31.1	82	15.7	14	2.8	96	18.5	178.2	60-149 rooms
150 ห้องขึ้นไป	506	462	100.0	41	8.9	175	37.9	24	5.2	17	3.6	205	44.4	194.4	150 rooms or more
กรุงเทพมหานคร	188	182	100.0	21	11.5	51	28.0	14	7.7	10	5.5	86	47.3	274.7	Bangkok
ต่ำกว่า 60 ห้อง	9	9	100.0	-	-	9	100.0	-	-	-	-	-	-	18.0	Less than 60 rooms
60-149 ห้อง	41	42	100.0	-	-	21	50.0	7	16.7	-	-	14	33.3	236.5	60-149 rooms
150 ห้องขึ้นไป	138	131	100.0	21	16.0	21	16.0	7	5.4	10	7.6	72	55.0	304.7	150 rooms or more
กลาง	505	444	100.0	138	31.1	169	38.1	58	13.0	12	2.7	67	15.1	238.9	Central
ต่ำกว่า 60 ห้อง	228	193	100.0	93	48.2	76	39.4	17	8.8	-	-	7	3.6	147.0	Less than 60 rooms
60-149 ห้อง	152	137	100.0	33	24.1	49	35.8	28	20.4	6	4.4	21	15.3	417.2	60-149 rooms
150 ห้องขึ้นไป	125	114	100.0	12	10.5	44	39.5	13	11.4	6	4.4	39	34.2	179.2	150 rooms or more
เหนือ	367	345	100.0	123	35.6	102	29.6	28	8.1	8	2.3	84	24.4	62.9	Northern
ต่ำกว่า 60 ห้อง	199	178	100.0	97	54.5	61	34.3	7	4.0	2	1.1	11	6.1	21.1	Less than 60 rooms
60-149 ห้อง	118	117	100.0	26	22.2	38	32.5	20	17.1	6	5.1	27	23.1	65.9	60-149 rooms
150 ห้องขึ้นไป	50	50	100.0	-	-	3	6.0	1	2.0	-	-	46	92.0	207.0	150 rooms or more
ตะวันออกเฉียงเหนือ	208	189	100.0	45	23.8	80	42.3	18	9.5	5	2.7	41	21.7	113.1	Northeastern
ต่ำกว่า 60 ห้อง	91	74	100.0	26	35.1	38	51.3	3	4.1	3	4.1	4	5.4	21.9	Less than 60 rooms
60-149 ห้อง	89	87	100.0	16	18.4	39	44.8	12	13.8	2	2.3	18	20.7	113.5	60-149 rooms
150 ห้องขึ้นไป	28	28	100.0	4	14.3	3	10.7	3	10.7	-	-	18	64.3	352.3	150 rooms or more
ใต้	518	469	100.0	161	34.3	215	45.9	46	9.8	1	0.2	46	9.8	43.3	Southern
ต่ำกว่า 60 ห้อง	208	193	100.0	66	34.2	96	49.7	31	16.1	-	-	-	-	16.1	Less than 60 rooms
60-149 ห้อง	145	137	100.0	91	66.4	15	11.0	15	11.0	-	-	16	11.6	57.9	60-149 rooms
150 ห้องขึ้นไป	165	139	100.0	4	2.9	105	75.5	-	-	1	0.7	29	20.9	66.5	150 rooms or more

ที่มา : การสำรวจการประกอบกิจการโรงแรมและเกสต์เฮาส์ พ.ศ. 2557 สำนักงานสถิติแห่งชาติ กระทรวงเทคโนโลยีสารสนเทศและการสื่อสาร

Source : The 2014 Hotels and Guest houses survey, National Statistical Office, Ministry of Information and Communication Technology.

ตาราง 11 จำนวนและร้อยละของผู้เข้าร่วมประชุม/สัมมนา ตามจำนวนครั้งของการจัดประชุม/สัมมนา จำแนกตามขนาดของกิจการ และภาค

TABLE 11 NUMBER AND PERCENTAGE OF PARTICIPANTS/SEMINAR BY TIME OF MEETING/SEMINAR BY SIZE OF ESTABLISHMENT AND REGION

ภาค/ ขนาดของกิจการ	จำนวนโรงแรมและเกสต์เฮาส์		จำนวนผู้เข้าร่วมประชุม/สัมมนา ตามจำนวนครั้งของการจัดประชุม/สัมมนา Number of participants/ seminar by times of meeting/seminar											จำนวนผู้เข้าร่วมประชุม /สัมมนาเฉลี่ยต่อครั้ง Average number of participants/ seminar per time	Region/ Size of establishment	
	Number of hotels/guest houses		รวม		1 - 9		10 - 39		40 - 69		70 - 99		≥ 100			
	มีห้องประชุม/สัมมนา Meeting/seminar room	มีการจัดประชุม/สัมมนา Meeting/ seminar	จำนวน Number	ร้อยละ %	จำนวน Number	ร้อยละ %	จำนวน Number	ร้อยละ %	จำนวน Number	ร้อยละ %	จำนวน Number	ร้อยละ %	จำนวน Number			ร้อยละ %
ทั่วราชอาณาจักร	1,786	1,629	15,667,864	100.0	344,614	2.2	854,360	5.5	1,010,763	6.4	535,842	3.4	12,922,285	82.5	71.4	Whole Kingdom
ต่ำกว่า 60 ห้อง	735	647	1,331,728	100.0	81,333	6.1	238,692	17.9	261,672	19.7	92,337	6.9	657,694	49.4	36.1	Less than 60 rooms
60-149 ห้อง	545	520	3,714,479	100.0	57,480	1.5	281,058	7.6	601,789	16.2	109,662	3.0	2,664,490	71.7	40.1	60-149 rooms
150 ห้องขึ้นไป	506	462	10,621,657	100.0	205,801	1.9	334,610	3.2	147,302	1.4	333,843	3.1	9,600,101	90.4	118.3	150 rooms or more
กรุงเทพมหานคร	188	182	5,551,096	100.0	176,577	3.2	58,923	1.1	19,740	0.3	308,569	5.6	4,987,287	89.8	111.2	Bangkok
ต่ำกว่า 60 ห้อง	9	9	4,659	100.0	-	-	4,659	100.0	-	-	-	-	-	-	28.2	Less than 60 rooms
60-149 ห้อง	41	42	407,362	100.0	-	-	19,582	4.8	4,141	1.0	-	-	383,639	94.2	41.6	60-149 rooms
150 ห้องขึ้นไป	138	131	5,139,075	100.0	176,577	3.4	34,682	0.7	15,599	0.3	308,569	6.0	4,603,648	89.6	128.6	150 rooms or more
กลาง	505	444	3,600,175	100.0	50,178	1.4	235,285	6.5	332,328	9.2	62,634	1.8	2,919,750	81.1	33.9	Central
ต่ำกว่า 60 ห้อง	228	193	219,123	100.0	32,452	14.8	85,122	38.9	45,197	20.6	-	-	56,352	25.7	7.8	Less than 60 rooms
60-149 ห้อง	152	137	826,957	100.0	10,175	1.2	64,541	7.8	219,303	26.5	38,560	4.7	494,378	59.8	14.4	60-149 rooms
150 ห้องขึ้นไป	125	114	2,554,095	100.0	7,551	0.3	85,622	3.4	67,828	2.7	24,074	0.9	2,369,020	92.7	125.0	150 rooms or more
เหนือ	367	345	1,571,037	100.0	44,072	2.8	111,901	7.1	166,747	10.6	43,513	2.8	1,204,804	76.7	72.3	Northern
ต่ำกว่า 60 ห้อง	199	178	182,150	100.0	26,215	14.4	57,227	31.4	30,309	16.6	2,414	1.3	65,985	36.2	48.2	Less than 60 rooms
60-149 ห้อง	118	117	754,434	100.0	17,857	2.4	46,674	6.2	134,563	17.8	41,099	5.5	514,241	68.1	98.3	60-149 rooms
150 ห้องขึ้นไป	50	50	634,453	100.0	-	-	8,000	1.3	1,875	0.3	-	-	624,578	98.4	61.7	150 rooms or more
ตะวันออกเฉียงเหนือ	208	189	3,072,960	100.0	35,608	1.1	152,464	5.0	183,710	6.0	119,926	3.9	2,581,252	84.0	143.9	Northeastern
ต่ำกว่า 60 ห้อง	91	74	770,335	100.0	9,691	1.3	51,802	6.7	83,562	10.9	89,923	11.6	535,357	69.5	477.8	Less than 60 rooms
60-149 ห้อง	89	87	886,157	100.0	5,177	0.6	79,662	9.0	38,148	4.3	30,003	3.4	733,167	82.7	89.7	60-149 rooms
150 ห้องขึ้นไป	28	28	1,416,468	100.0	20,740	1.5	21,000	1.5	62,000	4.4	-	-	1,312,728	92.6	143.6	150 rooms or more
ใต้	518	469	1,872,596	100.0	38,179	2.0	295,787	15.8	308,238	16.5	1,200	0.1	1,229,192	65.6	92.3	Southern
ต่ำกว่า 60 ห้อง	208	193	155,461	100.0	12,975	8.3	39,882	25.7	102,604	66.0	-	-	-	-	49.9	Less than 60 rooms
60-149 ห้อง	145	137	839,569	100.0	24,271	2.9	70,599	8.4	205,634	24.5	-	-	539,065	64.2	105.7	60-149 rooms
150 ห้องขึ้นไป	165	139	877,566	100.0	933	0.1	185,306	21.1	-	-	1,200	0.1	690,127	78.7	95.0	150 rooms or more

ที่มา : การสำรวจการประกอบกิจการโรงแรมและเกสต์เฮาส์ พ.ศ. 2557 สำนักงานสถิติแห่งชาติ กระทรวงเทคโนโลยีสารสนเทศและการสื่อสาร

Source : The 2014 Hotels and Guest houses survey, National Statistical Office, Ministry of Information and Communication Technology.

ตาราง 12 จำนวนและร้อยละของโรงแรมและเกสต์เฮาส์ที่ดำเนินธุรกิจบริการประเภทต่าง ๆ จำแนกตามลักษณะการดำเนินธุรกิจบริการ ขนาดของกิจการ และภาค

TABLE 12 NUMBER AND PERCENTAGE OF HOTELS AND GUEST HOUSES 'S SERVICE ACTIVITIES BY OPERATED THE BUSINESS, SIZE OF ESTABLISHMENT AND REGION

ภาค/ ขนาดของกิจการ	โรงแรม/เกสต์เฮาส์ Hotels/guest houses		ประเภทธุรกิจที่มีอยู่ภายในโรงแรม/เกสต์เฮาส์/ลักษณะการดำเนินธุรกิจบริการ/Type of service activities/Operated the business												Region/ Size of establishment
			ภัตตาคาร/ห้องอาหาร/Restaurant						สถานบันเทิง/Entertainment						
	ไม่มี/No		มี/Yes				ไม่มี/No		มี/Yes						
			ดำเนินการเอง Operated manually		ดำเนินการโดยผู้อื่น Operated by others				ดำเนินการเอง Operated manually		ดำเนินการโดยผู้อื่น Operated by others				
ทั้งสิ้น Total	ที่มีธุรกิจ บริการ service activities	จำนวน Number	ร้อยละ %	จำนวน Number	ร้อยละ %	จำนวน Number	ร้อยละ %	จำนวน Number	ร้อยละ %	จำนวน Number	ร้อยละ %	จำนวน Number	ร้อยละ %		
ทั่วราชอาณาจักร	10,018	4,429	6,010	100.0	3,853	100.0	155	100.0	9,263	100.0	695	100.0	60	100.0	Whole Kingdom
ต่ำกว่า 60 ห้อง	8,171	2,960	5,599	93.1	2,492	64.7	81	52.2	7,847	84.7	300	43.2	24	40.0	Less than 60 rooms
60-149 ห้อง	1,259	899	388	6.5	813	21.1	57	36.7	1,081	11.7	154	22.2	24	40.0	60-149 rooms
150 ห้องขึ้นไป	588	570	23	0.4	548	14.2	17	11.1	335	3.6	241	34.6	12	20.0	150 rooms or more
กรุงเทพมหานคร	704	398	319	100.0	325	100.0	60	100.0	604	100.0	97	100.0	3	100.0	Bangkok
ต่ำกว่า 60 ห้อง	321	101	229	71.9	73	22.6	18	30.0	321	53.1	-	-	-	-	Less than 60 rooms
60-149 ห้อง	207	131	76	23.8	104	31.8	28	46.7	193	32.0	14	14.4	-	-	60-149 rooms
150 ห้องขึ้นไป	176	166	14	4.3	148	45.6	14	23.3	90	14.9	83	85.6	3	100.0	150 rooms or more
กลาง	2,532	1,075	1,567	100.0	920	100.0	44	100.0	2,426	100.0	92	100.0	14	100.0	Central
ต่ำกว่า 60 ห้อง	2,025	639	1,486	94.8	511	55.5	28	63.5	1,981	81.6	37	40.2	7	50.0	Less than 60 rooms
60-149 ห้อง	362	292	79	5.1	266	29.0	16	36.5	334	13.8	25	27.2	4	28.6	60-149 rooms
150 ห้องขึ้นไป	145	144	2	0.1	143	15.5	-	-	111	4.6	30	32.6	3	21.4	150 rooms or more
เหนือ	1,854	750	1,253	100.0	594	100.0	7	100.0	1,690	100.0	147	100.0	17	100.0	Northern
ต่ำกว่า 60 ห้อง	1,601	557	1,187	94.7	411	69.2	4	57.1	1,502	88.9	95	64.6	4	23.5	Less than 60 rooms
60-149 ห้อง	202	142	66	5.3	132	22.3	3	42.9	171	10.1	18	12.3	13	76.5	60-149 rooms
150 ห้องขึ้นไป	51	51	-	-	51	8.5	-	-	17	1.0	34	23.1	-	-	150 rooms or more
ตะวันออกเฉียงเหนือ	1,215	339	917	100.0	281	100.0	18	100.0	1,109	100.0	100	100.0	6	100.0	Northeastern
ต่ำกว่า 60 ห้อง	1,044	206	878	95.8	156	55.5	11	61.1	998	90.0	45	45.0	1	16.7	Less than 60 rooms
60-149 ห้อง	140	104	37	4.0	97	34.5	6	33.3	96	8.7	42	42.0	1	16.7	60-149 rooms
150 ห้องขึ้นไป	31	29	2	0.2	28	10.0	1	5.6	15	1.3	13	13.0	4	66.6	150 rooms or more
ใต้	3,713	1,867	1,954	100.0	1,733	100.0	26	100.0	3,434	100.0	259	100.0	20	100.0	Southern
ต่ำกว่า 60 ห้อง	3,180	1,457	1,819	93.1	1,341	77.4	20	76.9	3,045	88.7	123	47.5	12	60.0	Less than 60 rooms
60-149 ห้อง	348	230	130	6.7	214	12.4	4	15.4	287	8.3	55	21.2	6	30.0	60-149 rooms
150 ห้องขึ้นไป	185	180	5	0.2	178	10.2	2	7.7	102	3.0	81	31.3	2	10.0	150 rooms or more

ตาราง 12 จำนวนและร้อยละของโรงแรมและเกสต์เฮาส์ที่ดำเนินธุรกิจบริการประเภทต่าง ๆ จำแนกตามลักษณะการดำเนินธุรกิจบริการ ขนาดของกิจการ และภาค (ต่อ)

TABLE 12 NUMBER AND PERCENTAGE OF HOTELS AND GUEST HOUSES' S SERVICE ACTIVITIES BY OPERATED THE BUSINESS, SIZE OF ESTABLISHMENT AND REGION (Cont'd)

ภาค/ ขนาดของกิจการ	ประเภทธุรกิจที่มีอยู่ภายในโรงแรม/เกสต์เฮาส์/ลักษณะการดำเนินธุรกิจบริการ/Type of service activities/Operated the business																		Region/ Size of establishment
	บริการแท็กซี่/รถลีมูซีน/Taxi service/limousine						ตัดผม - เสริมสวย/Barber-saloon						สปา/Spa						
	ไม่มี/No		มี/Yes				ไม่มี/No		มี/Yes				ไม่มี/No		มี/Yes				
			ดำเนินการเอง		ดำเนินการโดยผู้อื่น				ดำเนินการเอง		ดำเนินการโดยผู้อื่น				ดำเนินการเอง		ดำเนินการโดยผู้อื่น		
			Operated manually		Operated by others				Operated manually		Operated by others				Operated manually		Operated by others		
จำนวน	ร้อยละ	จำนวน	ร้อยละ	จำนวน	ร้อยละ	จำนวน	ร้อยละ	จำนวน	ร้อยละ	จำนวน	ร้อยละ	จำนวน	ร้อยละ	จำนวน	ร้อยละ	จำนวน	ร้อยละ		
Number	%	Number	%	Number	%	Number	%	Number	%	Number	%	Number	%	Number	%	Number	%		
ทั่วประเทศ	9,014	100.0	453	100.0	551	100.0	9,778	100.0	100	100.0	140	100.0	9,256	100.0	544	100.0	218	100.0	Whole Kingdom
ต่ำกว่า 60 ห้อง	7,732	85.8	232	51.2	206	37.4	8,104	82.9	4	4.0	62	44.3	7,909	85.5	210	38.6	52	23.8	Less than 60 rooms
60-149 ห้อง	983	10.9	126	27.8	151	27.4	1,186	12.1	28	28.0	46	32.8	1,022	11.0	121	22.2	117	53.7	60-149 rooms
150 ห้องขึ้นไป	299	3.3	95	21.0	194	35.2	488	5.0	68	68.0	32	22.9	325	3.5	213	39.2	49	22.5	150 rooms or more
กรุงเทพมหานคร	537	100.0	51	100.0	116	100.0	649	100.0	10	100.0	45	100.0	568	100.0	98	100.0	38	100.0	Bangkok
ต่ำกว่า 60 ห้อง	303	56.3	9	17.6	9	7.8	321	49.5	-	-	-	-	303	53.3	19	19.4	-	-	Less than 60 rooms
60-149 ห้อง	145	27.0	21	41.2	41	35.3	179	27.6	7	70.0	21	46.7	159	27.9	27	27.6	21	55.3	60-149 rooms
150 ห้องขึ้นไป	89	16.7	21	41.2	66	56.9	149	22.9	3	30.0	24	53.3	106	18.8	52	53.0	17	44.7	150 rooms or more
กลาง	2,379	100.0	38	100.0	115	100.0	2,489	100.0	14	100.0	29	100.0	2,390	100.0	120	100.0	22	100.0	Central
ต่ำกว่า 60 ห้อง	1,955	82.2	15	39.5	54	47.0	2,008	80.7	-	-	17	58.6	1,977	82.7	48	40.0	-	-	Less than 60 rooms
60-149 ห้อง	306	12.8	19	50.0	38	33.0	348	14.0	7	50.0	7	24.1	315	13.2	30	25.0	17	77.3	60-149 rooms
150 ห้องขึ้นไป	118	5.0	4	10.5	23	20.0	133	5.3	7	50.0	5	17.3	98	4.1	42	35.0	5	22.7	150 rooms or more
เหนือ	1,731	100.0	83	100.0	40	100.0	1,806	100.0	4	100.0	44	100.0	1,777	100.0	46	100.0	31	100.0	Northern
ต่ำกว่า 60 ห้อง	1,538	88.8	32	38.5	32	80.0	1,571	87.0	-	-	30	68.2	1,568	88.2	23	50.0	10	32.3	Less than 60 rooms
60-149 ห้อง	161	9.3	35	42.2	6	15.0	187	10.3	3	75.0	13	29.5	168	9.5	14	30.4	20	64.5	60-149 rooms
150 ห้องขึ้นไป	32	1.9	16	19.3	2	5.0	48	2.7	1	25.0	1	2.3	41	2.3	9	19.6	1	3.2	150 rooms or more
ตะวันออกเฉียงเหนือ	1,188	100.0	14	100.0	13	100.0	1,194	100.0	14	100.0	7	100.0	1,186	100.0	21	100.0	9	100.0	Northeastern
ต่ำกว่า 60 ห้อง	1,039	87.5	-	-	5	38.5	1,038	86.9	4	28.6	1	14.3	1,036	87.3	7	33.3	1	11.1	Less than 60 rooms
60-149 ห้อง	127	10.7	9	64.3	3	23.0	130	10.9	6	42.8	4	57.1	132	11.2	6	28.6	2	22.2	60-149 rooms
150 ห้องขึ้นไป	22	1.8	5	35.7	5	38.5	26	2.2	4	28.6	2	28.6	18	1.5	8	38.1	6	66.7	150 rooms or more
ใต้	3,179	100.0	267	100.0	267	100.0	3,640	100.0	58	100.0	15	100.0	3,335	100.0	259	100.0	118	100.0	Southern
ต่ำกว่า 60 ห้อง	2,897	91.1	176	66.0	106	39.8	3,166	87.0	-	-	14	93.3	3,025	90.7	113	43.6	41	34.7	Less than 60 rooms
60-149 ห้อง	244	7.7	42	15.7	63	23.5	342	9.4	5	8.6	1	6.7	248	7.4	44	17.0	57	48.3	60-149 rooms
150 ห้องขึ้นไป	38	1.2	49	18.3	98	36.7	132	3.6	53	91.4	-	-	62	1.9	102	39.4	20	17.0	150 rooms or more

ตาราง 12 จำนวนและร้อยละของโรงแรมและเกสต์เฮาส์ที่ดำเนินธุรกิจบริการประเภทต่าง ๆ จำแนกตามลักษณะการดำเนินธุรกิจบริการ ขนาดของกิจการ และภาค (ต่อ)

TABLE 12 NUMBER AND PERCENTAGE OF HOTELS AND GUEST HOUSES 'S SERVICE ACTIVITIES BY OPERATED THE BUSINESS, SIZE OF ESTABLISHMENT AND REGION (Cont'd)

ภาค/ ขนาดของกิจการ	ประเภทธุรกิจที่มีอยู่ภายในโรงแรม/เกสต์เฮาส์/ลักษณะการดำเนินธุรกิจบริการ/Type of service activities/Operated the business												Region/ Size of establishment
	นวดแผนไทย/Massage						บริการนำเที่ยว/Tour services						
	ไม่มี/No		มี/Yes				ไม่มี/No		มี/Yes				
			ดำเนินการเอง		ดำเนินการโดยผู้อื่น				ดำเนินการเอง		ดำเนินการโดยผู้อื่น		
			Operated manually		Operated by others		Operated manually		Operated by others				
จำนวน	ร้อยละ	จำนวน	ร้อยละ	จำนวน	ร้อยละ	จำนวน	ร้อยละ	จำนวน	ร้อยละ	จำนวน	ร้อยละ		
Number	%	Number	%	Number	%	Number	%	Number	%	Number	%		
ทั่วราชอาณาจักร	8,973	100.0	685	100.0	359	100.0	8,998	100.0	506	100.0	515	100.0	Whole Kingdom
ต่ำกว่า 60 ห้อง	7,723	86.1	304	44.4	144	40.1	7,599	84.4	320	63.3	252	49.0	Less than 60 rooms
60-149 ห้อง	943	10.5	179	26.1	137	38.2	1,014	11.3	132	26.0	114	22.1	60-149 rooms
150 ห้องขึ้นไป	307	3.4	202	29.5	78	21.7	385	4.3	54	10.7	149	28.9	150 rooms or more
กรุงเทพมหานคร	565	100.0	84	100.0	55	100.0	595	100.0	31	100.0	78	100.0	Bangkok
ต่ำกว่า 60 ห้อง	303	53.6	18	21.4	-	-	312	52.4	-	-	9	11.5	Less than 60 rooms
60-149 ห้อง	138	24.4	35	41.6	34	61.8	159	26.7	14	45.2	35	44.9	60-149 rooms
150 ห้องขึ้นไป	124	22.0	31	37.0	21	38.2	124	20.9	17	54.8	34	43.6	150 rooms or more
กลาง	2,310	100.0	118	100.0	104	100.0	2,366	100.0	59	100.0	108	100.0	Central
ต่ำกว่า 60 ห้อง	1,930	83.6	54	45.7	41	39.4	1,935	81.8	31	52.5	60	55.6	Less than 60 rooms
60-149 ห้อง	286	12.4	29	24.6	48	46.1	309	13.0	22	37.3	31	28.7	60-149 rooms
150 ห้องขึ้นไป	94	4.0	35	29.7	15	14.5	122	5.2	6	10.2	17	15.7	150 rooms or more
เหนือ	1,671	100.0	115	100.0	68	100.0	1,706	100.0	68	100.0	80	100.0	Northern
ต่ำกว่า 60 ห้อง	1,484	88.8	83	72.1	34	50.0	1,489	87.3	55	80.9	56	70.0	Less than 60 rooms
60-149 ห้อง	153	9.2	27	23.5	22	32.4	171	10.0	10	14.7	21	26.3	60-149 rooms
150 ห้องขึ้นไป	34	2.0	5	4.4	12	17.6	46	2.7	3	4.4	3	3.7	150 rooms or more
ตะวันออกเฉียงเหนือ	1,159	100.0	30	100.0	25	100.0	1,193	100.0	14	100.0	8	100.0	Northeastern
ต่ำกว่า 60 ห้อง	1,024	88.3	8	26.7	12	48.0	1,036	86.8	5	35.7	3	37.5	Less than 60 rooms
60-149 ห้อง	120	10.4	13	43.3	6	24.0	136	11.4	4	28.6	-	-	60-149 rooms
150 ห้องขึ้นไป	15	1.3	9	30.0	7	28.0	21	1.8	5	35.7	5	62.5	150 rooms or more
ใต้	3,268	100.0	338	100.0	107	100.0	3,138	100.0	334	100.0	241	100.0	Southern
ต่ำกว่า 60 ห้อง	2,982	91.3	141	41.7	57	53.3	2,827	90.1	229	68.6	124	51.4	Less than 60 rooms
60-149 ห้อง	246	7.5	75	22.2	27	25.2	239	7.6	82	24.6	27	11.2	60-149 rooms
150 ห้องขึ้นไป	40	1.2	122	36.1	23	21.5	72	2.3	23	6.8	90	37.4	150 rooms or more

ตาราง 12 จำนวนและร้อยละของโรงแรมและเกสต์เฮาส์ที่ดำเนินธุรกิจบริการประเภทต่าง ๆ จำแนกตามลักษณะการดำเนินธุรกิจบริการ ขนาดของกิจการ และภาค (ต่อ)

TABLE 12 NUMBER AND PERCENTAGE OF HOTELS AND GUEST HOUSES 'S SERVICE ACTIVITIES BY OPERATED THE BUSINESS, SIZE OF ESTABLISHMENT AND REGION (Cont'd)

ภาค/ ขนาดของกิจการ	ประเภทธุรกิจที่มีอยู่ภายในโรงแรม/เกสต์เฮาส์/ลักษณะการดำเนินธุรกิจบริการ/Type of service activities/Operated the business												Region/ Size of establishment
	ร้านขายของที่ระลึก/Souvenir shop						อื่น ๆ/Others						
	ไม่มี/No		มี/Yes				ไม่มี/No		มี/Yes				
			ดำเนินการเอง		ดำเนินการโดยผู้อื่น				ดำเนินการเอง		ดำเนินการโดยผู้อื่น		
			Operated manually		Operated by others				Operated manually		Operated by others		
จำนวน	ร้อยละ	จำนวน	ร้อยละ	จำนวน	ร้อยละ	จำนวน	ร้อยละ	จำนวน	ร้อยละ	จำนวน	ร้อยละ		
Number	%	Number	%	Number	%	Number	%	Number	%	Number	%		
ทั่วราชอาณาจักร	9,379	100.0	429	100.0	210	100.0	9,772	100.0	191	100.0	55	100.0	Whole Kingdom
ต่ำกว่า 60 ห้อง	7,890	84.1	223	52.0	58	27.6	8,002	81.9	139	72.7	30	54.5	Less than 60 rooms
60-149 ห้อง	1,124	12.0	86	20.0	49	23.3	1,205	12.3	33	17.3	21	38.2	60-149 rooms
150 ห้องขึ้นไป	365	3.9	120	28.0	103	49.1	565	5.8	19	10.0	4	7.3	150 rooms or more
กรุงเทพมหานคร	632	100.0	45	100.0	28	100.0	680	100.0	14	100.0	10	100.0	Bangkok
ต่ำกว่า 60 ห้อง	322	51.0	-	-	-	-	321	47.2	-	-	-	-	Less than 60 rooms
60-149 ห้อง	186	29.4	14	31.1	7	25.0	193	28.4	7	50.0	7	70.0	60-149 rooms
150 ห้องขึ้นไป	124	19.6	31	68.9	21	75.0	166	24.4	7	50.0	3	30.0	150 rooms or more
กลาง	2,376	100.0	98	100.0	57	100.0	2,459	100.0	58	100.0	16	100.0	Central
ต่ำกว่า 60 ห้อง	1,946	81.9	56	57.1	22	38.5	1,967	80.0	47	81.0	11	68.8	Less than 60 rooms
60-149 ห้อง	323	13.6	24	24.5	15	26.8	348	14.2	10	17.3	5	31.2	60-149 rooms
150 ห้องขึ้นไป	107	4.5	18	18.4	20	34.7	144	5.8	1	1.7	-	-	150 rooms or more
เหนือ	1,759	100.0	71	100.0	25	100.0	1,807	100.0	37	100.0	10	100.0	Northern
ต่ำกว่า 60 ห้อง	1,531	87.0	58	81.7	13	52.0	1,572	87.0	27	73.0	2	20.0	Less than 60 rooms
60-149 ห้อง	181	10.3	10	14.1	11	44.0	184	10.2	10	27.0	8	80.0	60-149 rooms
150 ห้องขึ้นไป	47	2.7	3	4.2	1	4.0	51	2.8	-	-	-	-	150 rooms or more
ตะวันออกเฉียงเหนือ	1,160	100.0	44	100.0	10	100.0	1,179	100.0	30	100.0	5	100.0	Northeastern
ต่ำกว่า 60 ห้อง	1,024	88.3	20	45.4	-	-	1,024	86.8	17	56.7	3	60.0	Less than 60 rooms
60-149 ห้อง	123	10.6	17	38.6	-	-	132	11.2	6	20.0	1	20.0	60-149 rooms
150 ห้องขึ้นไป	13	1.1	7	16.0	10	100.0	23	2.0	7	23.3	1	20.0	150 rooms or more
ใต้	3,452	100.0	171	100.0	90	100.0	3,647	100.0	52	100.0	14	100.0	Southern
ต่ำกว่า 60 ห้อง	3,067	88.9	89	52.0	23	25.6	3,118	85.5	48	92.3	14	100.0	Less than 60 rooms
60-149 ห้อง	311	9.0	21	12.3	16	17.8	348	9.5	-	-	-	-	60-149 rooms
150 ห้องขึ้นไป	74	2.1	61	35.7	51	56.6	181	5.0	4	7.7	-	-	150 rooms or more

หมายเหตุ : โรงแรมและเกสต์เฮาส์ 1 แห่ง อาจมีการดำเนินธุรกิจได้มากกว่า 1 ประเภท

Note : More than 1 characteristic can be done by a hotel/guest house

ที่มา : การสำรวจการประกอบกิจการโรงแรมและเกสต์เฮาส์ พ.ศ. 2557 สำนักงานสถิติแห่งชาติ กระทรวงเทคโนโลยีสารสนเทศและการสื่อสาร

Source : The 2014 Hotels and Guest houses survey, National Statistical Office, Ministry of Information and Communication Technology.

ตาราง 13.1 จำนวนผู้ใช้บริการภัตตาคาร/ห้องอาหารเฉลี่ยต่อวัน จำแนกตามผู้ใช้บริการ ขนาดของกิจการ และภาค

TABLE 13.1 AVERAGE GUEST PER DAY IN THE RESTAURANT BY TYPE OF GUEST, SIZE OF ESTABLISHMENT AND REGION

ภาค/ ขนาดของกิจการ	รวม Total	จำนวนผู้ใช้บริการภัตตาคาร/ห้องอาหารเฉลี่ยต่อวัน Average guest per day in the restaurant				Region/ Size of establishment
		ชาวไทย Thai		ชาวต่างประเทศ Foreigner		
		จำนวน Number	ร้อยละ %	จำนวน Number	ร้อยละ %	
ทั่วราชอาณาจักร	281,926	102,345	36.3	179,581	63.7	Whole Kingdom
ต่ำกว่า 60 ห้อง	94,571	39,169	41.4	55,402	58.6	Less than 60 rooms
60-149 ห้อง	64,585	29,091	45.0	35,494	55.0	60-149 rooms
150 ห้องขึ้นไป	122,770	34,085	27.8	88,685	72.2	150 rooms or more
กรุงเทพมหานคร	47,965	15,492	32.3	32,473	67.7	Bangkok
ต่ำกว่า 60 ห้อง	4,402	1,346	30.6	3,056	69.4	Less than 60 rooms
60-149 ห้อง	10,247	2,745	26.8	7,502	73.2	60-149 rooms
150 ห้องขึ้นไป	33,316	11,401	34.2	21,915	65.8	150 rooms or more
กลาง	77,540	35,252	45.5	42,288	54.5	Central
ต่ำกว่า 60 ห้อง	27,856	14,775	53.0	13,081	47.0	Less than 60 rooms
60-149 ห้อง	22,441	11,172	49.8	11,269	50.2	60-149 rooms
150 ห้องขึ้นไป	27,243	9,305	34.2	17,938	65.8	150 rooms or more
เหนือ	27,288	16,098	59.0	11,190	41.0	Northern
ต่ำกว่า 60 ห้อง	11,628	6,615	56.9	5,013	43.1	Less than 60 rooms
60-149 ห้อง	10,594	6,396	60.4	4,198	39.6	60-149 rooms
150 ห้องขึ้นไป	5,066	3,087	60.9	1,979	39.1	150 rooms or more
ตะวันออกเฉียงเหนือ	12,445	10,304	82.8	2,141	17.2	Northeastern
ต่ำกว่า 60 ห้อง	4,276	3,742	87.5	534	12.5	Less than 60 rooms
60-149 ห้อง	4,376	3,438	78.6	938	21.4	60-149 rooms
150 ห้องขึ้นไป	3,793	3,124	82.4	669	17.6	150 rooms or more
ใต้	116,688	25,199	21.6	91,489	78.4	Southern
ต่ำกว่า 60 ห้อง	46,409	12,691	27.3	33,718	72.7	Less than 60 rooms
60-149 ห้อง	16,927	5,340	31.5	11,587	68.5	60-149 rooms
150 ห้องขึ้นไป	53,352	7,168	13.4	46,184	86.6	150 rooms or more

ที่มา : การสำรวจการประกอบกิจการโรงแรมและเกสต์เฮาส์ พ.ศ. 2557 สำนักงานสถิติแห่งชาติ กระทรวงเทคโนโลยีสารสนเทศและการสื่อสาร

Source : The 2014 Hotels and Guest houses survey, National Statistical Office, Ministry of Information and Communication Technology.

ตาราง 13.2 จำนวนผู้ใช้บริการสถานบันเทิงเฉลี่ยต่อวัน จำแนกตามผู้ให้บริการ ขนาดของกิจการ และภาค

TABLE 13.2 AVERAGE GUEST PER DAY IN THE ENTERTAINMENT VENUE BY TYPE OF GUEST, SIZE OF ESTABLISHMENT AND REGION

ภาค/ ขนาดของกิจการ	รวม Total	จำนวนผู้ใช้บริการสถานบันเทิงเฉลี่ยต่อวัน Average guest per day in the entertainment venue				Region/ Size of establishment
		ชาวไทย Thai		ชาวต่างประเทศ Foreigner		
		จำนวน Number	ร้อยละ %	จำนวน Number	ร้อยละ %	
ทั่วราชอาณาจักร	53,227	26,447	49.7	26,780	50.3	Whole Kingdom
ต่ำกว่า 60 ห้อง	14,303	8,169	57.1	6,134	42.9	Less than 60 rooms
60-149 ห้อง	12,691	6,624	52.2	6,067	47.8	60-149 rooms
150 ห้องขึ้นไป	26,233	11,654	44.4	14,579	55.6	150 rooms or more
กรุงเทพมหานคร	8,682	3,280	37.8	5,402	62.2	Bangkok
ต่ำกว่า 60 ห้อง	-	-	-	-	-	Less than 60 rooms
60-149 ห้อง	482	150	31.1	332	68.9	60-149 rooms
150 ห้องขึ้นไป	8,200	3,130	38.2	5,070	61.8	150 rooms or more
กลาง	4,995	2,686	53.8	2,309	46.2	Central
ต่ำกว่า 60 ห้อง	613	407	66.4	206	33.6	Less than 60 rooms
60-149 ห้อง	1,746	1,095	62.7	651	37.3	60-149 rooms
150 ห้องขึ้นไป	2,636	1,184	44.9	1,452	55.1	150 rooms or more
เหนือ	11,447	9,030	78.9	2,417	21.1	Northern
ต่ำกว่า 60 ห้อง	7,050	5,520	78.3	1,530	21.7	Less than 60 rooms
60-149 ห้อง	1,787	1,533	85.8	254	14.2	60-149 rooms
150 ห้องขึ้นไป	2,610	1,977	75.7	633	24.3	150 rooms or more
ตะวันออกเฉียงเหนือ	5,407	4,540	84.0	867	16.0	Northeastern
ต่ำกว่า 60 ห้อง	1,447	1,208	83.5	239	16.5	Less than 60 rooms
60-149 ห้อง	2,660	2,292	86.2	368	13.8	60-149 rooms
150 ห้องขึ้นไป	1,300	1,040	80.0	260	20.0	150 rooms or more
ใต้	22,696	6,911	30.5	15,785	69.5	Southern
ต่ำกว่า 60 ห้อง	5,193	1,034	19.9	4,159	80.1	Less than 60 rooms
60-149 ห้อง	6,016	1,554	25.8	4,462	74.2	60-149 rooms
150 ห้องขึ้นไป	11,487	4,323	37.6	7,164	62.4	150 rooms or more

ที่มา : การสำรวจการประกอบกิจการโรงแรมและเกสต์เฮาส์ พ.ศ. 2557 สำนักงานสถิติแห่งชาติ กระทรวงเทคโนโลยีสารสนเทศและการสื่อสาร

Source : The 2014 Hotels and Guest houses survey, National Statistical Office, Ministry of Information and Communication Technology.

ตาราง 13.3 จำนวนผู้ให้บริการร้านขายของที่ระลึกเฉลี่ยต่อวัน จำแนกตามผู้ให้บริการ ขนาดของกิจการ และภาค

TABLE 13.3 AVERAGE GUEST PER DAY IN THE SOUVENIR SHOP BY TYPE OF GUEST, SIZE OF ESTABLISHMENT AND REGION

ภาค/ ขนาดของกิจการ	รวม Total	จำนวนผู้ให้บริการร้านขายของที่ระลึกเฉลี่ยต่อวัน Average guest per day in the souvenir shop				Region/ Size of establishment
		ชาวไทย Thai		ชาวต่างประเทศ Foreigner		
		จำนวน Number	ร้อยละ %	จำนวน Number	ร้อยละ %	
ทั่วราชอาณาจักร	22,304	6,756	30.3	15,548	69.7	Whole Kingdom
ต่ำกว่า 60 ห้อง	3,738	1,839	49.2	1,899	50.8	Less than 60 rooms
60-149 ห้อง	4,394	1,437	32.7	2,957	67.3	60-149 rooms
150 ห้องขึ้นไป	14,172	3,480	24.6	10,692	75.4	150 rooms or more
กรุงเทพมหานคร	9,532	1,171	12.3	8,361	87.7	Bangkok
ต่ำกว่า 60 ห้อง	-	-	-	-	-	Less than 60 rooms
60-149 ห้อง	490	48	9.8	442	90.2	60-149 rooms
150 ห้องขึ้นไป	9,042	1,123	12.4	7,919	87.6	150 rooms or more
กลาง	2,803	1,510	53.9	1,293	46.1	Central
ต่ำกว่า 60 ห้อง	1,133	734	64.8	399	35.2	Less than 60 rooms
60-149 ห้อง	1,042	579	55.6	463	44.4	60-149 rooms
150 ห้องขึ้นไป	628	197	31.4	431	68.6	150 rooms or more
เหนือ	1,737	727	41.8	1,010	58.2	Northern
ต่ำกว่า 60 ห้อง	1,153	438	38.0	715	62.0	Less than 60 rooms
60-149 ห้อง	411	210	51.1	201	48.9	60-149 rooms
150 ห้องขึ้นไป	173	79	45.7	94	54.3	150 rooms or more
ตะวันออกเฉียงเหนือ	1,229	904	73.6	325	26.4	Northeastern
ต่ำกว่า 60 ห้อง	470	343	73.0	127	27.0	Less than 60 rooms
60-149 ห้อง	353	263	74.5	90	25.5	60-149 rooms
150 ห้องขึ้นไป	406	298	73.4	108	26.6	150 rooms or more
ใต้	7,003	2,444	34.9	4,559	65.1	Southern
ต่ำกว่า 60 ห้อง	982	324	33.0	658	67.0	Less than 60 rooms
60-149 ห้อง	2,098	337	16.1	1,761	83.9	60-149 rooms
150 ห้องขึ้นไป	3,923	1,783	45.4	2,140	54.6	150 rooms or more

ที่มา : การสำรวจการประกอบกิจการโรงแรมและเกสต์เฮาส์ พ.ศ. 2557 สำนักงานสถิติแห่งชาติ กระทรวงเทคโนโลยีสารสนเทศและการสื่อสาร

Source : The 2014 Hotels and Guest houses survey, National Statistical Office, Ministry of Information and Communication Technology.

ตาราง 14 จำนวนและร้อยละของโรงแรมและเกสต์เฮาส์ จำแนกตามการมีสิ่งอำนวยความสะดวกบริการ ประเภทของสิ่งอำนวยความสะดวก ขนาดของกิจการ และภาค

TABLE 14 NUMBER AND PERCENTAGE OF HOTELS AND GUEST HOUSES BY TYPE OF FACILITIES, SIZE OF ESTABLISHMENT AND REGION

ภาค/ ขนาดของกิจการ	รวม		ไม่มีบริการ		มีบริการ		ประเภทสิ่งอำนวยความสะดวก Types of facilities								Region/Size of establishment		
	Total		สิ่งอำนวยความสะดวก		สิ่งอำนวยความสะดวก		ศูนย์สุขภาพ		สระว่ายน้ำ		สปา		อินเทอร์เน็ต			บริการทางการสื่อสาร	
	จำนวน	ร้อยละ	จำนวน	ร้อยละ	จำนวน	ร้อยละ	จำนวน	ร้อยละ	จำนวน	ร้อยละ	จำนวน	ร้อยละ	จำนวน	ร้อยละ		จำนวน	ร้อยละ
Number	%	Number	%	Number	%	Number	%	Number	%	Number	%	Number	%	Number	%	Number	%
ทั่วราชอาณาจักร	10,018	100.0	4,049	40.4	5,969	59.6	811	13.6	1,909	32.0	806	13.5	5,743	96.2	1,207	20.2	Whole Kingdom
ต่ำกว่า 60 ห้อง	8,171	100.0	3,794	46.4	4,377	53.6	268	6.1	978	22.4	327	7.5	4,239	96.9	726	16.6	Less than 60 rooms
60-149 ห้อง	1,259	100.0	224	17.8	1,035	82.2	257	24.8	475	45.9	232	22.4	987	95.4	292	28.2	60-149 rooms
150 ห้องขึ้นไป	588	100.0	31	5.3	557	94.7	287	51.5	456	81.9	247	44.4	517	92.8	190	34.1	150 rooms or more
กรุงเทพมหานคร	704	100.0	252	35.8	452	64.2	186	41.2	247	54.6	140	31.0	426	94.2	132	29.2	Bangkok
ต่ำกว่า 60 ห้อง	321	100.0	166	51.7	155	48.3	28	18.1	37	23.9	37	23.9	147	94.8	46	29.7	Less than 60 rooms
60-149 ห้อง	207	100.0	62	30.0	145	70.0	69	47.6	90	62.1	41	28.3	131	90.3	35	24.1	60-149 rooms
150 ห้องขึ้นไป	176	100.0	24	13.6	152	86.4	90	59.2	121	79.6	62	40.8	148	97.4	52	34.2	150 rooms or more
กลาง	2,532	100.0	1,069	42.2	1,463	57.8	150	10.3	573	39.2	159	10.9	1,354	92.5	196	13.4	Central
ต่ำกว่า 60 ห้อง	2,025	100.0	988	48.8	1,037	51.2	33	3.2	303	29.2	70	6.8	963	92.9	116	11.2	Less than 60 rooms
60-149 ห้อง	362	100.0	78	21.5	284	78.5	67	23.6	149	52.5	45	15.8	265	93.3	56	19.7	60-149 rooms
150 ห้องขึ้นไป	145	100.0	3	2.0	142	98.0	50	35.2	120	84.5	44	31.0	126	88.7	24	16.9	150 rooms or more
เหนือ	1,854	100.0	657	35.4	1,197	64.6	77	6.4	206	17.2	73	6.1	1,170	97.7	187	15.6	Northern
ต่ำกว่า 60 ห้อง	1,601	100.0	635	39.7	966	60.3	48	5.0	102	10.6	35	3.6	945	97.8	118	12.2	Less than 60 rooms
60-149 ห้อง	202	100.0	22	10.9	180	89.1	9	5.0	55	30.6	28	15.6	174	96.7	46	25.6	60-149 rooms
150 ห้องขึ้นไป	51	100.0	-	-	51	100.0	20	39.2	49	96.1	11	21.6	51	100.0	22	43.1	150 rooms or more
ตะวันออกเฉียงเหนือ	1,215	100.0	534	43.9	681	56.1	41	6.0	82	12.0	36	5.3	651	95.6	110	16.1	Northeastern
ต่ำกว่า 60 ห้อง	1,044	100.0	516	49.4	528	50.6	12	2.3	31	5.9	12	2.3	507	96.0	72	13.6	Less than 60 rooms
60-149 ห้อง	140	100.0	18	12.9	122	87.1	18	14.8	33	27.0	10	8.2	115	94.3	27	22.1	60-149 rooms
150 ห้องขึ้นไป	31	100.0	-	-	31	100.0	11	35.5	18	58.1	14	45.2	29	93.5	10	32.3	150 rooms or more
ใต้	3,713	100.0	1,537	41.4	2,176	58.6	357	16.4	802	36.8	397	18.3	2,142	98.4	583	26.8	Southern
ต่ำกว่า 60 ห้อง	3,180	100.0	1,489	46.8	1,691	53.2	148	8.7	505	29.9	173	10.2	1,678	99.2	373	22.1	Less than 60 rooms
60-149 ห้อง	348	100.0	44	12.6	304	87.4	93	30.6	147	48.4	108	35.5	301	99.0	128	42.1	60-149 rooms
150 ห้องขึ้นไป	185	100.0	4	2.2	181	97.8	116	64.1	149	82.3	116	64.1	163	90.1	82	45.3	150 rooms or more

หมายเหตุ : โรงแรมและเกสต์เฮาส์ 1 แห่ง สามารถตอบได้มากกว่า 1 คำตอบ

Note : A hotel/guest house can respond more than one choice

ที่มา : การสำรวจการประกอบกิจการโรงแรมและเกสต์เฮาส์ พ.ศ. 2557 สำนักงานสถิติแห่งชาติ กระทรวงเทคโนโลยีสารสนเทศและการสื่อสาร

Source : The 2014 Hotels and Guest houses survey, National Statistical Office, Ministry of Information and Communication Technology.

ตาราง 15 จำนวนคนทำงานในโรงแรมและเกสต์เฮาส์ จำแนกตามลักษณะการจ้างงาน เพศ ขนาดของกิจการ และภาค

TABLE 15 NUMBER OF PERSONS ENGAGED IN HOTELS AND GUEST HOUSES BY WORK STATUS, SEX, SIZE OF ESTABLISHMENT AND REGION

ภาค/ ขนาดของกิจการ	รวม			คนทำงานโดยไม่ได้รับ			ลูกจ้าง Employees															Region/ Size of establishment
	Total			Unpaid workers			รวม			ระดับผู้บริหาร			รองหัวหน้าฝ่ายและผู้ช่วย			พนักงานผู้ใช้เทคนิค			พนักงานที่ไม่ต้องใช้เทคนิค			
	รวม	ชาย	หญิง	รวม	ชาย	หญิง	รวม	ชาย	หญิง	รวม	ชาย	หญิง	รวม	ชาย	หญิง	รวม	ชาย	หญิง	รวม	ชาย	หญิง	
ทั่วราชอาณาจักร	244,318	107,510	136,808	12,790	6,073	6,717	231,528	101,437	130,091	12,312	6,275	6,037	16,694	7,984	8,710	73,744	32,680	41,064	128,778	54,498	74,280	Whole Kingdom
ต่ำกว่า 60 ห้อง	70,174	26,397	43,777	11,993	5,639	6,354	58,181	20,758	37,423	3,779	1,574	2,205	3,469	1,325	2,143	11,911	4,369	7,542	39,023	13,491	25,532	Less than 60 rooms
60-149 ห้อง	55,480	24,913	30,567	718	396	322	54,762	24,517	30,245	3,181	1,714	1,466	4,361	2,131	2,229	13,915	6,377	7,538	33,306	14,294	19,012	60-149 rooms
150 ห้องขึ้นไป	118,664	56,200	62,464	79	38	41	118,585	56,162	62,423	5,353	2,987	2,366	8,865	4,528	4,337	47,918	21,934	25,985	56,449	26,713	29,737	150 rooms or more
กรุงเทพมหานคร	54,593	26,470	28,123	265	126	139	54,328	26,344	27,984	2,917	1,511	1,406	4,422	2,188	2,234	17,910	9,275	8,635	29,079	13,370	15,709	Bangkok
ต่ำกว่า 60 ห้อง	3,632	1,285	2,347	193	84	109	3,439	1,201	2,238	440	211	229	147	55	92	835	275	559	2,018	660	1,357	Less than 60 rooms
60-149 ห้อง	11,364	5,114	6,250	55	36	19	11,309	5,078	6,231	711	380	331	938	511	428	3,084	1,463	1,622	6,576	2,726	3,850	60-149 rooms
150 ห้องขึ้นไป	39,597	20,071	19,526	17	6	11	39,580	20,065	19,515	1,767	921	845	3,337	1,622	1,715	13,990	7,537	6,453	20,485	9,984	10,501	150 rooms or more
กลาง	56,285	23,950	32,335	3,206	1,487	1,719	53,079	22,463	30,616	2,682	1,393	1,289	4,274	2,061	2,213	14,729	6,307	8,422	31,394	12,702	18,692	Central
ต่ำกว่า 60 ห้อง	17,897	7,070	10,827	3,032	1,404	1,628	14,865	5,666	9,199	857	426	431	1,110	485	624	2,743	1,042	1,701	10,156	3,714	6,442	Less than 60 rooms
60-149 ห้อง	13,971	6,124	7,847	163	77	86	13,808	6,047	7,761	750	382	368	1,190	603	587	2,879	1,499	1,381	8,989	3,563	5,426	60-149 rooms
150 ห้องขึ้นไป	24,417	10,756	13,661	11	6	5	24,406	10,750	13,656	1,076	586	490	1,974	973	1,002	9,107	3,766	5,341	12,249	5,426	6,824	150 rooms or more
เหนือ	27,788	11,432	16,356	2,538	1,140	1,398	25,250	10,292	14,958	1,164	578	586	1,876	976	900	8,577	3,325	5,252	13,633	5,413	8,220	Northern
ต่ำกว่า 60 ห้อง	12,559	4,278	8,281	2,396	1,070	1,326	10,163	3,208	6,955	469	199	270	573	243	330	2,381	772	1,608	6,741	1,994	4,747	Less than 60 rooms
60-149 ห้อง	7,428	3,499	3,929	132	66	66	7,296	3,433	3,863	460	237	224	773	391	382	1,652	738	914	4,411	2,067	2,344	60-149 rooms
150 ห้องขึ้นไป	7,801	3,655	4,146	10	4	6	7,791	3,651	4,140	234	141	93	530	343	187	4,545	1,814	2,731	2,482	1,352	1,130	150 rooms or more
ตะวันออกเฉียงเหนือ	15,265	6,535	8,730	1,916	959	957	13,349	5,576	7,773	617	334	283	753	328	425	3,374	1,480	1,894	8,605	3,434	5,171	Northeastern
ต่ำกว่า 60 ห้อง	6,384	2,594	3,790	1,729	862	867	4,655	1,732	2,923	195	109	87	143	60	82	679	262	417	3,638	1,302	2,337	Less than 60 rooms
60-149 ห้อง	4,978	2,054	2,924	157	80	77	4,821	1,974	2,847	251	128	123	408	166	242	1,359	526	833	2,803	1,153	1,649	60-149 rooms
150 ห้องขึ้นไป	3,903	1,887	2,016	30	17	13	3,873	1,870	2,003	171	98	73	202	102	100	1,336	693	644	2,164	979	1,185	150 rooms or more
ใต้	90,387	39,123	51,264	4,865	2,361	2,504	85,522	36,762	48,760	4,932	2,459	2,473	5,369	2,431	2,938	29,154	12,293	16,861	46,067	19,579	26,488	Southern
ต่ำกว่า 60 ห้อง	29,702	11,170	18,532	4,643	2,219	2,424	25,059	8,951	16,108	1,818	629	1,188	1,497	482	1,015	5,273	2,018	3,255	16,470	5,822	10,649	Less than 60 rooms
60-149 ห้อง	17,739	8,122	9,617	211	137	74	17,528	7,985	9,543	1,009	588	421	1,051	461	590	4,940	2,151	2,789	10,528	4,785	5,743	60-149 rooms
150 ห้องขึ้นไป	42,946	19,831	23,115	11	5	6	42,935	19,826	23,109	2,105	1,241	864	2,821	1,488	1,333	18,940	8,124	10,816	19,069	8,973	10,097	150 rooms or more

ที่มา : การสำรวจการประกอบกิจการโรงแรมและเกสต์เฮาส์ พ.ศ. 2557 สำนักงานสถิติแห่งชาติ กระทรวงเทคโนโลยีสารสนเทศและการสื่อสาร

Source : The 2014 Hotels and Guest houses survey, National Statistical Office, Ministry of Information and Communication Technology.

ตาราง 16 จำนวนคนทำงาน จำนวนห้องพักและจำนวนคนทำงานเฉลี่ยต่อห้องพัก จำแนกตามขนาดของกิจการ และภาค

TABLE 16 NUMBER OF PERSONS ENGAGED, NUMBER OF ROOMS AND AVERAGE PERSONS ENGAGED PER ROOM BY SIZE OF ESTABLISHMENT AND REGION

ภาค/ ขนาดของกิจการ	จำนวนโรงแรม/ เกสต์เฮาส์ Number of hotels/guest houses	จำนวนคนทำงาน Number of persons engaged (คน : person)	จำนวนห้องพัก Number of rooms (ห้อง : room)	จำนวนคนทำงาน เฉลี่ยต่อห้องพัก Average persons engaged per room (คน : person)	Region/ Size of establishment
ทั่วราชอาณาจักร	10,018	244,318	457,029	0.5	Whole Kingdom
ต่ำกว่า 60 ห้อง	8,171	70,174	179,397	0.4	Less than 60 rooms
60-149 ห้อง	1,259	55,480	113,617	0.5	60-149 rooms
150 ห้องขึ้นไป	588	118,664	164,015	0.7	150 rooms or more
กรุงเทพมหานคร	704	54,593	87,626	0.6	Bangkok
ต่ำกว่า 60 ห้อง	321	3,632	10,519	0.4	Less than 60 rooms
60-149 ห้อง	207	11,364	20,300	0.6	60-149 rooms
150 ห้องขึ้นไป	176	39,597	56,807	0.7	150 rooms or more
กลาง	2,532	56,285	112,757	0.5	Central
ต่ำกว่า 60 ห้อง	2,025	17,897	45,363	0.4	Less than 60 rooms
60-149 ห้อง	362	13,971	30,922	0.5	60-149 rooms
150 ห้องขึ้นไป	145	24,417	36,472	0.7	150 rooms or more
เหนือ	1,854	27,788	61,483	0.5	Northern
ต่ำกว่า 60 ห้อง	1,601	12,559	31,661	0.4	Less than 60 rooms
60-149 ห้อง	202	7,428	17,964	0.4	60-149 rooms
150 ห้องขึ้นไป	51	7,801	11,858	0.7	150 rooms or more
ตะวันออกเฉียงเหนือ	1,215	15,265	39,422	0.4	Northeastern
ต่ำกว่า 60 ห้อง	1,044	6,384	21,111	0.3	Less than 60 rooms
60-149 ห้อง	140	4,978	12,100	0.4	60-149 rooms
150 ห้องขึ้นไป	31	3,903	6,211	0.6	150 rooms or more
ใต้	3,713	90,387	155,741	0.6	Southern
ต่ำกว่า 60 ห้อง	3,180	29,702	70,743	0.4	Less than 60 rooms
60-149 ห้อง	348	17,739	32,331	0.6	60-149 rooms
150 ห้องขึ้นไป	185	42,946	52,667	0.8	150 rooms or more

ที่มา : การสำรวจการประกอบกิจการโรงแรมและเกสต์เฮาส์ พ.ศ. 2557 สำนักงานสถิติแห่งชาติ กระทรวงเทคโนโลยีสารสนเทศและการสื่อสาร

Source : The 2014 Hotels and Guest houses survey, National Statistical Office, Ministry of Information and Communication Technology.

ตาราง 17 ค่าตอบแทนแรงงานในปี 2556 จำแนกตามขนาดของกิจการ และภาค

TABLE 17 REMUNERATION IN 2013 BY SIZE OF ESTABLISHMENT AND REGION

(พันบาท : In Thousand Baht)

ภาค/ ขนาดของกิจการ	จำนวน โรงแรม/ เกสต์เฮาส์ Number of hotels/ guest houses	จำนวน คนทำงาน Number of persons engaged	จำนวนลูกจ้าง Number of employees	รวม Total	ค่าจ้าง เงินเดือน Wages/ salaries	ค่าล่วงเวลา โบนัส เงินค่าครองชีพ ฯลฯ Overtime, bonus and allowance etc.	สวัสดิการและผลประโยชน์ตอบแทน Fringe benefits		เงินสมทบ กองทุน เงินทดแทน Compensation fund	เงินสมทบ กองทุนการ ประกันสังคม Social security fund	ค่าใช้จ่ายด้าน บุคลากรอื่น ๆ Other personnel expenses	Region/ Size of establishment
							ค่ารักษาพยาบาล Medical care	อื่น ๆ Others				
ทั่วราชอาณาจักร	10,018	244,318	231,528	44,201,196.9	35,859,060.5	3,592,344.3	516,568.8	2,235,450.7	120,560.4	1,529,351.9	347,860.3	Whole Kingdom
ต่ำกว่า 60 ห้อง	8,171	70,174	58,181	7,077,751.8	6,124,162.1	316,646.2	19,544.4	388,015.1	9,927.9	212,266.9	7,189.2	Less than 60 rooms
60-149 ห้อง	1,259	55,480	54,762	8,548,617.5	7,394,090.1	450,673.4	28,744.2	316,811.3	29,030.8	295,643.6	33,624.2	60-149 rooms
150 ห้องขึ้นไป	588	118,664	118,585	28,574,827.6	22,340,808.4	2,825,024.7	468,280.2	1,530,624.4	81,601.7	1,021,441.4	307,046.9	150 rooms or more
กรุงเทพมหานคร	704	54,593	54,328	13,533,587.1	10,642,439.0	1,391,732.6	165,610.5	791,731.7	45,191.4	486,909.1	9,972.8	Bangkok
ต่ำกว่า 60 ห้อง	321	3,632	3,439	539,917.5	479,751.5	32,971.3	1,792.1	9,062.4	558.6	15,781.6	-	Less than 60 rooms
60-149 ห้อง	207	11,364	11,309	2,317,031.2	1,934,370.0	186,838.5	21,935.9	98,611.1	9,129.1	60,977.6	5,168.9	60-149 rooms
150 ห้องขึ้นไป	176	39,597	39,580	10,676,638.5	8,228,317.4	1,171,922.8	141,882.4	684,058.2	35,503.8	410,149.9	4,804.0	150 rooms or more
กลาง	2,532	56,285	53,079	8,441,442.9	7,153,205.9	531,494.2	22,507.2	312,980.1	31,950.1	284,270.1	105,035.3	Central
ต่ำกว่า 60 ห้อง	2,025	17,897	14,865	1,806,349.9	1,612,960.9	62,289.2	2,498.9	61,303.0	4,664.3	57,691.1	4,942.5	Less than 60 rooms
60-149 ห้อง	362	13,971	13,808	2,101,364.6	1,824,479.2	113,537.4	4,320.1	66,841.0	4,403.6	83,510.6	4,272.7	60-149 rooms
150 ห้องขึ้นไป	145	24,417	24,406	4,533,728.4	3,715,765.8	355,667.5	15,688.2	184,836.2	22,882.2	143,068.4	95,820.2	150 rooms or more
เหนือ	1,854	27,788	25,250	3,371,213.3	2,911,532.3	194,366.0	17,494.0	119,230.1	13,905.0	106,367.1	8,318.8	Northern
ต่ำกว่า 60 ห้อง	1,601	12,559	10,163	1,193,098.5	1,040,638.4	39,923.0	14,311.8	60,714.7	2,496.9	34,526.1	487.7	Less than 60 rooms
60-149 ห้อง	202	7,428	7,296	961,274.1	832,112.7	58,997.5	794.2	27,822.6	3,668.5	36,830.5	1,048.1	60-149 rooms
150 ห้องขึ้นไป	51	7,801	7,791	1,216,840.8	1,038,781.1	95,445.6	2,388.1	30,692.8	7,739.7	35,010.5	6,783.0	150 rooms or more
ตะวันออกเฉียงเหนือ	1,215	15,265	13,349	1,588,022.9	1,377,688.2	83,238.7	2,202.3	54,574.2	5,497.4	62,115.0	2,707.1	Northeastern
ต่ำกว่า 60 ห้อง	1,044	6,384	4,655	447,632.1	407,763.0	10,622.4	521.8	12,598.2	612.8	15,232.0	282.0	Less than 60 rooms
60-149 ห้อง	140	4,978	4,821	521,146.8	465,283.9	21,293.6	162.0	11,632.9	1,828.0	20,830.3	116.1	60-149 rooms
150 ห้องขึ้นไป	31	3,903	3,873	619,244.0	504,641.2	51,322.8	1,518.5	30,343.1	3,056.6	26,052.8	2,309.0	150 rooms or more
ใต้	3,713	90,387	85,522	17,266,930.7	13,774,195.1	1,391,512.8	308,754.8	956,934.6	24,016.5	589,690.6	221,826.3	Southern
ต่ำกว่า 60 ห้อง	3,180	29,702	25,059	3,090,753.8	2,583,048.2	170,840.3	419.8	244,336.8	1,595.4	89,036.3	1,477.0	Less than 60 rooms
60-149 ห้อง	348	17,739	17,528	2,647,800.9	2,337,844.1	70,006.5	1,532.0	111,903.6	10,001.7	93,494.6	23,018.5	60-149 rooms
150 ห้องขึ้นไป	185	42,946	42,935	11,528,376.0	8,853,302.8	1,150,666.0	306,803.0	600,694.2	12,419.5	407,159.8	197,330.8	150 rooms or more

ที่มา : การสำรวจการประกอบกิจการโรงแรมและเกสต์เฮาส์ พ.ศ. 2557 สำนักงานสถิติแห่งชาติ กระทรวงเทคโนโลยีสารสนเทศและการสื่อสาร

Source : The 2014 Hotels and Guest houses survey, National Statistical Office, Ministry of Information and Communication Technology.

ตาราง 18 ค่าใช้จ่ายในการดำเนินการของโรงแรมและเกสต์เฮาส์ในปี 2556 จำแนกตามขนาดของกิจการ และภาค

TABLE 18 OPERATING EXPENSES OF HOTELS AND GUEST HOUSES IN 2013 BY SIZE OF ESTABLISHMENT AND REGION

(พันบาท : In Thousand Baht)

ภาค/ ค่าใช้จ่ายในการดำเนินการ	รวม Total	ขนาดของกิจการ (จำนวนห้อง) Size of establishment (room)			Region/ Operating expenses
		< 60	60 - 149	≥ 150	
ทั่วราชอาณาจักร	72,919,820.2	8,969,418.6	11,437,364.7	52,513,036.9	Whole Kingdom
ค่าซื้อสินค้าประเภทอาหารและเครื่องดื่ม	25,554,401.4	3,304,149.4	3,331,750.3	18,918,501.7	Food and beverages
ค่าไฟฟ้า	10,947,884.0	1,929,375.9	2,368,401.5	6,650,106.6	Electricity
ค่าน้ำประปา	1,804,944.3	383,262.4	424,473.9	997,208.1	Water supply
ค่าก๊าซ	947,285.2	74,802.8	163,550.4	708,932.0	Gas
ค่าน้ำมันเชื้อเพลิง	1,043,296.1	218,813.1	145,888.5	678,594.6	Fuels
ค่าไปรษณีย์ ค่าโทรศัพท์ ค่าโทรสาร	474,193.5	122,782.7	105,087.6	246,323.2	Postal telegraph, telephone, facsimile
ค่าเครื่องเขียน แบบพิมพ์ หนังสือพิมพ์ และวัสดุสิ้นเปลือง	1,646,422.0	92,997.4	245,896.6	1,307,528.0	Stationery and wastage materials
ค่าทำบัญชี ค่าปรึกษา ค่าทนายความ ค่าตรวจสอบบัญชี	456,856.5	81,520.4	144,246.7	231,089.5	Accountancy and consulting services
ค่าใช้จ่ายในการฝึกอบรม ค่าวิจัยวางแผนและพัฒนา ค่าจ้างผู้เชี่ยวชาญต่างประเทศ	327,690.5	24,111.4	36,909.3	266,669.8	Cost of training, research, planning development and foreigner consultant
ค่าโฆษณา	1,117,017.3	57,940.1	111,715.1	947,362.1	Advertising
ค่าเบี้ยประกันภัย	1,002,350.1	102,040.4	191,176.5	709,133.2	Insurance premium
ค่าใช้จ่ายเกี่ยวกับการใช้บริการอินเทอร์เน็ต	488,463.8	82,285.9	50,211.9	355,966.0	Internet services
ค่าใช้จ่ายเกี่ยวกับการบำรุงรักษาอุปกรณ์คอมพิวเตอร์	317,295.7	29,398.1	42,787.0	245,110.7	Repair and maintenance of computer accessories
ค่านายหน้า	1,743,591.6	93,239.9	251,397.6	1,398,954.2	Commission paid
ค่ารับรอง	667,329.5	53,695.9	97,701.1	515,932.6	Entertainment
- ค่าอาหารและเครื่องดื่ม	461,578.8	44,680.7	63,374.1	353,524.0	- Meal and beverage
- ค่ากิจกรรมเพื่อความบันเทิง นันทนาการ เช่นกีฬาต่างๆ	94,310.7	3,841.7	14,933.1	75,536.0	- Recreational
- ค่าที่พัก	111,440.0	5,173.4	19,393.9	86,872.7	- Lodging
ค่าพาหนะและค่าที่พักที่ใช้เฉพาะเพื่อกิจการ	469,343.6	64,706.8	43,790.2	360,846.6	Transportation
ค่าธรรมเนียมใบอนุญาต	302,764.9	86,235.3	45,892.0	170,637.7	Permission fee
ค่าบำรุงการกุศล	74,981.1	23,142.3	18,772.5	33,066.3	Charity
ค่าซ่อมแซมสิ่งก่อสร้าง ยานพาหนะ เครื่องจักรและเครื่องมือ ฯลฯ	2,643,793.9	324,965.7	408,671.7	1,910,156.5	Repairing and maintenance of fixed assets
ค่าเช่าอาคาร อาคารพร้อมที่ดิน ยานพาหนะ เครื่องจักรและเครื่องมือ ฯลฯ	2,483,946.3	404,169.2	301,400.2	1,778,376.9	Rent on building, vehicles, machinery etc.
ค่าเช่าที่ดิน	991,689.6	162,964.9	299,931.8	528,793.0	Rent on land
ขาดทุนจากการเปลี่ยนแปลงอัตราแลกเปลี่ยนฯ	30,660.8	16,372.1	5,383.1	8,905.6	Loss of currency exchange
ค่าดอกเบี้ยจ่าย	4,357,754.0	436,513.9	1,220,507.1	2,700,732.9	Interest paid
หนี้สูญ	217,595.9	5,395.8	50,378.7	161,821.4	Bad debts
ค่าเครื่องใช้ที่ทำด้วยผ้า	647,731.0	188,210.3	129,583.7	329,937.0	Fabric expenses
ค่าผลิตภัณฑ์ทำความสะอาดต่าง ๆ	1,198,526.6	272,368.3	134,742.5	791,415.8	Sanitary products
อื่นๆ	10,962,011.0	333,958.7	1,067,117.3	9,560,935.0	Others

ตาราง 18 ค่าใช้จ่ายในการดำเนินการของโรงแรมและเกสต์เฮาส์ในปี 2556 จำแนกตามขนาดของกิจการ และภาค (ต่อ)

TABLE 18 OPERATING EXPENSES OF HOTELS AND GUEST HOUSES IN 2013 BY SIZE OF ESTABLISHMENT AND REGION (Cont'd)

(พันบาท : In Thousand Baht)

ภาค/ ค่าใช้จ่ายในการดำเนินการ	รวม Total	ขนาดของกิจการ (จำนวนห้อง) Size of establishment (room)			Region/ Operating expenses
		< 60	60 - 149	≥ 150	
กรุงเทพมหานคร	23,976,371.5	899,537.7	3,071,055.0	20,005,778.8	Bangkok
ค่าซื้อสินค้าประเภทอาหารและเครื่องดื่ม	9,469,063.5	266,461.1	727,191.2	8,475,411.2	Food and beverages
ค่าไฟฟ้า	3,253,534.6	147,791.9	679,637.2	2,426,105.6	Electricity
ค่าน้ำประปา	476,690.4	31,887.3	90,587.1	354,216.0	Water supply
ค่าก๊าซ	396,814.8	3,056.6	61,508.3	332,249.9	Gas
ค่าน้ำมันเชื้อเพลิง	320,814.0	11,478.1	37,747.7	271,588.1	Fuels
ค่าไปรษณีย์ ค่าโทรศัพท์ ค่าโทรสาร	150,158.8	8,231.7	44,100.0	97,827.1	Postal telegraph, telephone, facsimile
ค่าเครื่องเขียน แบบพิมพ์ หนังสือพิมพ์ และวัสดุสิ้นเปลือง	672,785.9	8,209.0	71,811.5	592,765.4	Stationery and wastage materials
ค่าทำบัญชี ค่าปรึกษา ค่าทนายความ ค่าตรวจสอบบัญชี	143,559.8	7,497.6	61,484.0	74,578.2	Accountancy and consulting services
ค่าใช้จ่ายในการฝึกอบรม ค่าวิจัยวางแผนและพัฒนา	168,977.7	422.8	12,727.7	155,827.2	Cost of training, research, planning development and foreigner consultant
ค่าจ้างผู้เชี่ยวชาญต่างประเทศ					
ค่าโฆษณา	403,395.0	3,099.5	29,160.7	371,134.8	Advertising
ค่าเบี้ยประกันภัย	484,318.1	3,967.1	85,715.0	394,636.0	Insurance premium
ค่าใช้จ่ายเกี่ยวกับการใช้บริการอินเทอร์เน็ต	181,970.8	3,800.2	22,776.8	155,393.8	Internet services
ค่าใช้จ่ายเกี่ยวกับการบำรุงรักษาอุปกรณ์คอมพิวเตอร์	95,820.1	988.4	15,833.2	78,998.5	Repair and maintenance of computer accessories
ค่านายหน้า	424,482.1	11,454.7	120,077.2	292,950.2	Commission paid
ค่ารับรอง	220,360.2	4,278.7	25,262.1	190,819.4	Entertainment
- ค่าอาหารและเครื่องดื่ม	139,152.1	4,278.7	24,028.6	110,844.8	- Meal and beverage
- ค่ากิจกรรมเพื่อความบันเทิง นันทนาการ เช่นกีฬาต่างๆ	35,267.4	-	449.9	34,817.5	- Recreational
- ค่าที่พัก	45,940.8	-	783.7	45,157.1	- Lodging
ค่าพาหนะและค่าที่พักที่ใช้เฉพาะเพื่อกิจการ	183,554.0	293.8	18,804.9	164,455.2	Transportation
ค่าธรรมเนียมใบอนุญาต	37,140.8	1,084.5	12,686.1	23,370.2	Permission fee
ค่าบำรุงการกุศล	20,275.7	1,268.2	6,961.4	12,046.2	Charity
ค่าซ่อมแซมสิ่งก่อสร้าง ยานพาหนะ เครื่องจักรและเครื่องมือ ฯลฯ	790,467.6	32,865.0	67,502.5	690,100.1	Repairing and maintenance of fixed assets
ค่าเช่าอาคาร อาคารพร้อมที่ดิน ยานพาหนะ เครื่องจักรและเครื่องมือ ฯลฯ	1,908,084.8	130,088.1	148,080.3	1,629,916.4	Rent on building, vehicles, machinery etc.
ค่าเช่าที่ดิน	140,032.6	26,230.2	81,420.0	32,382.4	Rent on land
ขาดทุนจากการเปลี่ยนแปลงอัตราแลกเปลี่ยน	16,385.4	10,225.3	-	6,160.1	Loss of currency exchange
ค่าดอกเบี้ยจ่าย	1,290,181.7	65,593.7	283,992.8	940,595.2	Interest paid
หนี้สูญ	140,489.0	572.3	69.0	139,847.7	Bad debts
ค่าเครื่องใช้ที่ทำด้วยผ้า	298,817.9	21,957.2	53,032.6	223,828.1	Fabric expenses
ค่าผลิตภัณฑ์ทำความสะอาดต่าง ๆ	134,346.2	18,830.4	22,001.0	93,514.9	Sanitary products
อื่นๆ	2,153,850.0	77,904.3	290,884.9	1,785,060.8	Others

ตาราง 18 ค่าใช้จ่ายในการดำเนินการของโรงแรมและเกสต์เฮาส์ในปี 2556 จำแนกตามขนาดของกิจการ และภาค (ต่อ)

TABLE 18 OPERATING EXPENSES OF HOTELS AND GUEST HOUSES IN 2013 BY SIZE OF ESTABLISHMENT AND REGION (Cont'd)

(พันบาท : In Thousand Baht)

ภาค/ ค่าใช้จ่ายในการดำเนินการ	รวม Total	ขนาดของกิจการ (จำนวนห้อง) Size of establishment (room)			Region/ Operating expenses
		< 60	60 - 149	≥ 150	
		กลาง	13,562,431.8	1,902,403.6	
ค่าซื้อสินค้าประเภทอาหารและเครื่องดื่ม	3,720,618.1	554,509.6	687,728.2	2,478,380.3	Food and beverages
ค่าไฟฟ้า	2,457,122.8	519,411.9	603,723.9	1,333,987.0	Electricity
ค่าน้ำประปา	480,093.5	114,117.9	112,069.6	253,905.9	Water supply
ค่าก๊าซ	207,936.8	21,972.4	33,691.5	152,273.0	Gas
ค่าน้ำมันเชื้อเพลิง	208,136.4	72,041.0	35,932.3	100,163.1	Fuels
ค่าไปรษณีย์ ค่าโทรศัพท์ ค่าโทรสาร	88,272.6	30,081.4	23,514.4	34,676.8	Postal telegraph, telephone, facsimile
ค่าเครื่องเขียน แบบพิมพ์ หนังสือพิมพ์ และวัสดุสิ้นเปลือง	203,403.6	25,540.5	60,346.8	117,516.3	Stationery and wastage materials
ค่าทำบัญชี ค่าปรึกษา ค่าทนายความ ค่าตรวจสอบบัญชี	105,060.7	14,961.7	23,374.4	66,724.6	Accountancy and consulting services
ค่าใช้จ่ายในการฝึกอบรม ค่าวิจัยวางแผนและพัฒนา ค่าจ้างผู้เชี่ยวชาญต่างประเทศ	41,194.8	3,365.4	2,590.5	35,239.0	Cost of training, research, planning development and foreigner consultant
ค่าโฆษณา	212,510.1	14,036.3	35,802.3	162,671.5	Advertising
ค่าเบี้ยประกันภัย	149,452.1	27,014.4	30,136.8	92,301.0	Insurance premium
ค่าใช้จ่ายเกี่ยวกับการใช้บริการอินเทอร์เน็ต	68,667.5	17,906.3	10,170.3	40,590.9	Internet services
ค่าใช้จ่ายเกี่ยวกับการบำรุงรักษาอุปกรณ์คอมพิวเตอร์	73,749.0	8,102.2	7,221.8	58,425.0	Repair and maintenance of computer accessories
ค่านายหน้า	212,321.9	19,408.9	32,241.7	160,671.3	Commission paid
ค่ารับรอง	140,645.9	10,601.1	23,304.8	106,740.0	Entertainment
- ค่าอาหารและเครื่องดื่ม	73,949.1	9,374.4	10,530.7	54,044.0	- Meal and beverage
- ค่ากิจกรรมเพื่อความบันเทิง นันทนาการ เช่นกีฬาต่างๆ	40,252.3	58.4	7,294.2	32,899.6	- Recreational
- ค่าที่พัก	26,444.5	1,168.3	5,479.9	19,796.4	- Lodging
ค่าพาหนะและค่าที่พักที่ใช้เฉพาะเพื่อกิจการ	53,476.0	3,936.2	8,943.2	40,596.7	Transportation
ค่าธรรมเนียมใบอนุญาต	55,414.4	18,582.8	9,749.0	27,082.6	Permission fee
ค่าบำรุงการกุศล	15,809.4	6,103.0	3,377.8	6,328.6	Charity
ค่าซ่อมแซมสิ่งก่อสร้าง ยานพาหนะ เครื่องจักรและเครื่องมือ ฯลฯ	527,756.5	77,768.7	122,316.5	327,671.3	Repairing and maintenance of fixed assets
ค่าเช่าอาคาร อาคารพร้อมที่ดิน ยานพาหนะ เครื่องจักรและเครื่องมือ ฯลฯ	227,268.4	43,729.9	116,043.8	67,494.6	Rent on building, vehicles, machinery etc.
ค่าเช่าที่ดิน	444,122.8	25,715.8	93,550.1	324,856.9	Rent on land
ขาดทุนจากการเปลี่ยนแปลงอัตราแลกเปลี่ยน	1,450.2	68.2	1,348.9	33.1	Loss of currency exchange
ค่าดอกเบี้ยจ่าย	521,599.0	40,804.8	203,854.8	276,939.4	Interest paid
หนี้สูญ	20,343.8	794.0	3,037.3	16,512.5	Bad debts
ค่าเครื่องใช้ที่ทำด้วยผ้า	130,480.5	34,760.0	37,471.2	58,249.4	Fabric expenses
ค่าผลิตภัณฑ์ทำความสะอาดต่าง ๆ	649,512.9	71,780.1	58,998.2	518,734.6	Sanitary products
อื่นๆ	2,546,012.1	125,289.3	566,331.1	1,854,391.7	Others

ตาราง 18 ค่าใช้จ่ายในการดำเนินการของโรงแรมและเกสต์เฮาส์ในปี 2556 จำแนกตามขนาดของกิจการ และภาค (ต่อ)

TABLE 18 OPERATING EXPENSES OF HOTELS AND GUEST HOUSES IN 2013 BY SIZE OF ESTABLISHMENT AND REGION (Cont'd)

(พันบาท : In Thousand Baht)

ภาค/ ค่าใช้จ่ายในการดำเนินการ	รวม Total	ขนาดของกิจการ (จำนวนห้อง) Size of establishment (room)			Region/ Operating expenses
		< 60	60 - 149	≥ 150	
เหนือ	5,573,359.9	2,291,366.5	1,447,364.3	1,834,629.1	Northern
ค่าซื้อสินค้าประเภทอาหารและเครื่องดื่ม	2,249,390.4	1,261,691.6	364,340.2	623,358.7	Food and beverages
ค่าไฟฟ้า	1,085,294.4	353,030.8	354,192.7	378,071.0	Electricity
ค่าน้ำประปา	154,640.5	68,526.2	60,557.2	25,557.1	Water supply
ค่าก๊าซ	78,446.5	15,977.8	15,658.0	46,810.7	Gas
ค่าน้ำมันเชื้อเพลิง	80,575.3	37,405.8	17,642.1	25,527.4	Fuels
ค่าไปรษณีย์ ค่าโทรศัพท์ ค่าโทรสาร	40,823.7	23,936.4	9,733.8	7,153.4	Postal telegraph, telephone, facsimile
ค่าเครื่องเขียน แบบพิมพ์ หนังสือพิมพ์ และวัสดุสิ้นเปลือง	107,268.1	17,527.5	37,928.2	51,812.4	Stationery and wastage materials
ค่าทำบัญชี ค่าปรึกษา ค่าทนายความ ค่าตรวจสอบบัญชี	66,447.0	24,254.5	23,906.5	18,286.0	Accountancy and consulting services
ค่าใช้จ่ายในการฝึกอบรม ค่าวิจัยวางแผนและพัฒนา ค่าจ้างผู้เชี่ยวชาญต่างประเทศ	21,988.3	17,539.9	3,048.2	1,400.2	Cost of training, research, planning development and foreigner consultant
ค่าโฆษณา	53,476.4	25,980.4	16,822.8	10,673.3	Advertising
ค่าเบี้ยประกันภัย	54,610.0	22,976.8	14,548.0	17,085.2	Insurance premium
ค่าใช้จ่ายเกี่ยวกับการใช้บริการอินเทอร์เน็ต	26,501.1	20,540.0	4,056.2	1,904.9	Internet services
ค่าใช้จ่ายเกี่ยวกับการบำรุงรักษาอุปกรณ์คอมพิวเตอร์	8,402.7	4,015.1	3,701.8	685.8	Repair and maintenance of computer accessories
ค่านายหน้า	53,833.0	16,161.3	27,303.4	10,368.3	Commission paid
ค่ารับรอง	53,510.6	22,848.7	19,705.5	10,956.4	Entertainment
- ค่าอาหารและเครื่องดื่ม	36,061.3	17,456.8	10,203.9	8,400.6	- Meal and beverage
- ค่ากิจกรรมเพื่อความบันเทิง นันทนาการ เช่นกีฬาต่างๆ	5,409.9	3,233.7	1,630.1	546.0	- Recreational
- ค่าที่พัก	12,039.4	2,158.2	7,871.5	2,009.8	- Lodging
ค่าพาหนะและค่าที่พักที่เฉพาะเพื่อกิจการ	32,838.4	19,231.7	4,604.0	9,002.7	Transportation
ค่าธรรมเนียมใบอนุญาต	29,420.1	10,489.8	4,653.0	14,277.3	Permission fee
ค่าบำรุงการกุศล	7,421.5	4,694.2	1,340.8	1,386.6	Charity
ค่าซ่อมแซมสิ่งก่อสร้าง ยานพาหนะ เครื่องจักรและเครื่องมือ ฯลฯ	224,861.6	91,765.8	65,708.0	67,387.9	Repairing and maintenance of fixed assets
ค่าเช่าอาคาร อาคารพร้อมที่ดิน ยานพาหนะ เครื่องจักรและเครื่องมือ ฯลฯ	143,918.6	75,107.9	7,749.3	61,061.5	Rent on building, vehicles, machinery etc.
ค่าเช่าที่ดิน	89,685.7	7,031.3	82,654.5	-	Rent on land
ขาดทุนจากการเปลี่ยนแปลงอัตราแลกเปลี่ยน	2.1	-	2.1	-	Loss of currency exchange
ค่าดอกเบี้ยจ่าย	365,763.3	39,162.2	100,909.3	225,691.8	Interest paid
หนี้สูญ	39,105.3	547.2	38,558.1	-	Bad debts
ค่าเครื่องใช้ที่ทำด้วยผ้า	31,318.1	20,736.5	7,717.3	2,864.3	Fabric expenses
ค่าผลิตภัณฑ์ทำความสะอาดต่าง ๆ	77,654.4	44,165.5	17,937.3	15,551.6	Sanitary products
อื่นๆ	396,162.8	46,021.8	142,386.1	207,754.9	Others

ตาราง 18 ค่าใช้จ่ายในการดำเนินการของโรงแรมและเกสต์เฮาส์ในปี 2556 จำแนกตามขนาดของกิจการ และภาค (ต่อ)

TABLE 18 OPERATING EXPENSES OF HOTELS AND GUEST HOUSES IN 2013 BY SIZE OF ESTABLISHMENT AND REGION (Cont'd)

(พันบาท : In Thousand Baht)

ภาค/ ค่าใช้จ่ายในการดำเนินการ	รวม Total	ขนาดของกิจการ (จำนวนห้อง) Size of establishment (room)			Region/ Operating expenses
		< 60	60 - 149	≥ 150	
ตะวันออกเฉียงเหนือ	2,376,863.5	502,350.2	732,052.0	1,142,461.3	Northeastern
ค่าซื้อสินค้าประเภทอาหารและเครื่องดื่ม	1,063,648.6	121,278.1	331,073.4	611,297.1	Food and beverages
ค่าไฟฟ้า	513,624.8	160,225.5	178,263.9	175,135.4	Electricity
ค่าน้ำประปา	102,576.2	39,916.3	31,126.3	31,533.7	Water supply
ค่าก๊าซ	28,666.3	3,457.0	12,412.3	12,797.0	Gas
ค่าน้ำมันเชื้อเพลิง	52,271.1	13,732.8	19,114.3	19,424.0	Fuels
ค่าไปรษณีย์ ค่าโทรศัพท์ ค่าโทรสาร	20,934.9	9,870.4	6,770.4	4,294.1	Postal telegraph, telephone, facsimile
ค่าเครื่องเขียน แบบพิมพ์ หนังสือพิมพ์ และวัสดุสิ้นเปลือง	33,546.6	4,080.5	12,326.0	17,140.1	Stationery and wastage materials
ค่าทำบัญชี ค่าปรึกษา ค่าทนายความ ค่าตรวจสอบบัญชี	14,557.8	5,316.9	3,831.6	5,409.3	Accountancy and consulting services
ค่าใช้จ่ายในการฝึกอบรม ค่าวิจัยวางแผนและพัฒนา ค่าจ้างผู้เชี่ยวชาญต่างประเทศ	5,108.6	555.3	1,238.8	3,314.5	Cost of training, research, planning development and foreigner consultant
ค่าโฆษณา	35,440.8	2,555.8	5,453.6	27,431.3	Advertising
ค่าเบี้ยประกันภัย	33,236.3	8,404.6	5,501.2	19,330.4	Insurance premium
ค่าใช้จ่ายเกี่ยวกับการใช้บริการอินเทอร์เน็ต	13,991.0	6,851.5	2,762.5	4,377.0	Internet services
ค่าใช้จ่ายเกี่ยวกับการบำรุงรักษาอุปกรณ์คอมพิวเตอร์	11,692.1	1,577.6	7,713.1	2,401.5	Repair and maintenance of computer accessories
ค่านายหน้า	3,673.4	511.8	1,135.6	2,026.0	Commission paid
ค่ารับรอง	12,764.6	3,216.3	5,181.4	4,366.9	Entertainment
- ค่าอาหารและเครื่องดื่ม	10,458.7	3,073.1	3,967.5	3,418.1	- Meal and beverage
- ค่ากิจกรรมเพื่อความบันเทิง นันทนาการ เช่นกีฬาต่างๆ	557.0	59.8	192.3	305.0	- Recreational
- ค่าที่พัก	1,748.9	83.4	1,021.7	643.8	- Lodging
ค่าพาหนะและค่าที่พักที่ใช้เฉพาะเพื่อกิจการ	7,546.7	2,871.7	3,130.7	1,544.4	Transportation
ค่าธรรมเนียมใบอนุญาต	12,970.7	7,827.5	3,363.4	1,779.8	Permission fee
ค่าบำรุงการกุศล	5,747.1	2,589.7	2,288.7	868.7	Charity
ค่าซ่อมแซมสิ่งก่อสร้าง ยานพาหนะ เครื่องจักรและเครื่องมือ ฯลฯ	76,098.3	19,973.4	28,052.0	28,073.0	Repairing and maintenance of fixed assets
ค่าเช่าอาคาร อาคารพร้อมที่ดิน ยานพาหนะ เครื่องจักรและเครื่องมือ ฯลฯ	22,408.0	13,875.1	6,175.9	2,357.0	Rent on building, vehicles, machinery etc.
ค่าเช่าที่ดิน	2,025.4	288.2	1,160.9	576.3	Rent on land
ขาดทุนจากการเปลี่ยนแปลงอัตราแลกเปลี่ยนฯ	12.4	12.4	-	-	Loss of currency exchange
ค่าดอกเบี้ยจ่าย	61,230.9	22,953.0	31,238.7	7,039.2	Interest paid
หนี้สูญ	9,462.1	1,234.7	8,019.2	208.2	Bad debts
ค่าเครื่องใช้ที่ทำด้วยผ้า	24,630.8	15,474.1	3,939.0	5,217.7	Fabric expenses
ค่าผลิตภัณฑ์ทำความสะอาดต่าง ๆ	36,501.7	21,630.1	7,924.6	6,947.0	Sanitary products
อื่นๆ	172,496.3	12,069.9	12,854.5	147,571.9	Others

ตาราง 18 ค่าใช้จ่ายในการดำเนินการของโรงแรมและเกสต์เฮาส์ในปี 2556 จำแนกตามขนาดของกิจการ และภาค (ต่อ)

TABLE 18 OPERATING EXPENSES OF HOTELS AND GUEST HOUSES IN 2013 BY SIZE OF ESTABLISHMENT AND REGION (Cont'd)

(พันบาท : In Thousand Baht)

ภาค/ ค่าใช้จ่ายในการดำเนินการ	รวม Total	ขนาดของกิจการ (จำนวนห้อง) Size of establishment (room)			Region/ Operating expenses
		< 60	60 - 149	≥ 150	
ใต้	27,430,793.4	3,373,760.5	3,240,022.4	20,817,010.5	Southern
ค่าซื้อสินค้าประเภทอาหารและเครื่องดื่ม	9,051,680.7	1,100,209.0	1,221,417.3	6,730,054.5	Food and beverages
ค่าไฟฟ้า	3,638,307.4	748,915.9	552,583.8	2,336,807.7	Electricity
ค่าน้ำประปา	590,943.7	128,814.7	130,133.6	331,995.4	Water supply
ค่าก๊าซ	235,420.7	30,339.0	40,280.3	164,801.4	Gas
ค่าน้ำมันเชื้อเพลิง	381,499.4	84,155.4	35,452.1	261,892.0	Fuels
ค่าไปรษณีย์ ค่าโทรศัพท์ ค่าโทรสาร	174,003.4	50,662.7	20,969.0	102,371.7	Postal telegraph, telephone, facsimile
ค่าเครื่องเขียน แบบพิมพ์ หนังสือพิมพ์ และวัสดุสิ้นเปลือง	629,417.8	37,639.8	63,484.2	528,293.8	Stationery and wastage materials
ค่าทำบัญชี ค่าปรึกษา ค่านายความ ค่าตรวจสอบบัญชี	127,231.2	29,489.7	31,650.2	66,091.3	Accountancy and consulting services
ค่าใช้จ่ายในการฝึกอบรม ค่าวิจัยวางแผนและพัฒนา ค่าจ้างผู้เชี่ยวชาญต่างประเทศ	90,421.2	2,228.1	17,304.1	70,889.0	Cost of training, research, planning development and foreigner consultant
ค่าโฆษณา	412,195.1	12,268.2	24,475.7	375,451.3	Advertising
ค่าเบี้ยประกันภัย	280,733.6	39,677.5	55,275.5	185,780.6	Insurance premium
ค่าใช้จ่ายเกี่ยวกับการใช้บริการอินเทอร์เน็ต	197,333.4	33,187.8	10,446.1	153,699.5	Internet services
ค่าใช้จ่ายเกี่ยวกับการบำรุงรักษาอุปกรณ์คอมพิวเตอร์	127,631.7	14,714.8	8,317.0	104,599.9	Repair and maintenance of computer accessories
ค่านายหน้า	1,049,281.2	45,703.2	70,639.7	932,938.4	Commission paid
ค่ารับรอง	240,048.3	12,751.1	24,247.2	203,050.0	Entertainment
- ค่าอาหารและเครื่องดื่ม	201,957.7	10,497.7	14,643.5	176,816.5	- Meal and beverage
- ค่ากิจกรรมเพื่อความบันเทิง นันทนาการ เช่นกีฬาต่างๆ	12,824.2	489.8	5,366.6	6,967.8	- Recreational
- ค่าที่พัก	25,266.4	1,763.6	4,237.2	19,265.6	- Lodging
ค่าพาหนะและค่าที่พักที่ใช้เฉพาะเพื่อกิจการ	191,928.5	38,373.4	8,307.6	145,247.6	Transportation
ค่าธรรมเนียมใบอนุญาต	167,819.0	48,250.7	15,440.5	104,127.9	Permission fee
ค่าบำรุงการกุศล	25,727.4	8,487.2	4,803.9	12,436.3	Charity
ค่าซ่อมแซมสิ่งก่อสร้าง ยานพาหนะ เครื่องจักรและเครื่องมือ ฯลฯ	1,024,609.9	102,592.9	125,092.8	796,924.3	Repairing and maintenance of fixed assets
ค่าเช่าอาคาร อาคารพร้อมที่ดิน ยานพาหนะ เครื่องจักรและเครื่องมือ ฯลฯ	182,266.6	141,368.3	23,350.9	17,547.4	Rent on building, vehicles, machinery etc.
ค่าเช่าที่ดิน	315,823.0	103,699.4	41,146.2	170,977.4	Rent on land
ขาดทุนจากการเปลี่ยนแปลงอัตราแลกเปลี่ยนฯ	12,810.6	6,066.2	4,032.1	2,712.3	Loss of currency exchange
ค่าดอกเบี้ยจ่าย	2,118,979.0	268,000.1	600,511.6	1,250,467.3	Interest paid
หนี้สูญ	8,195.7	2,247.6	695.1	5,253.0	Bad debts
ค่าเครื่องใช้ที่ทำด้วยผ้า	162,483.7	95,282.5	27,423.7	39,777.5	Fabric expenses
ค่าผลิตภัณฑ์ทำความสะอาดต่าง ๆ	300,511.5	115,962.3	27,881.5	156,667.7	Sanitary products
อื่นๆ	5,693,489.7	72,673.4	54,660.8	5,566,155.6	Others

ที่มา : การสำรวจการประกอบกิจการโรงแรมและเกสต์เฮาส์ พ.ศ. 2557 สำนักงานสถิติแห่งชาติ กระทรวงเทคโนโลยีสารสนเทศและการสื่อสาร

Source : The 2014 Hotels and Guest houses survey, National Statistical Office, Ministry of Information and Communication Technology.

ตาราง 19 รายรับจากการดำเนินการของโรงแรมและเกสต์เฮาส์ในปี 2556 จำแนกตามขนาดของกิจการ และภาค

TABLE 19 RECEIPTS OF HOTELS AND GUEST HOUSES IN 2013 BY SIZE OF ESTABLISHMENT AND REGION

(พันบาท : In Thousand Baht)

ภาค/ ขนาดของกิจการ	จำนวนโรงแรม/ เกสต์เฮาส์ Number of hotels/ guest houses	รวม Total	รายรับจากการขายห้องพัก Receipts from guest room sales		รายรับจาก ภัตตาคาร/ ห้องอาหาร Receipts from restaurant	รายรับจาก สถานบันเทิง Receipts from entertainment	รายรับจาก ร้านขายของ ที่ระลึก Receipts from souvenir shop	รายรับจาก การให้เช่าห้อง ประชุม/สัมมนา Receipts from meeting seminar room	รายรับอื่น ๆ Other receipts	Region/ Size of establishment
			ทั้งสิ้น Total	ทางเว็บไซต์ Online sales						
ทั่วราชอาณาจักร	10,018	161,481,658.6	108,516,284.6	13,291,578.8	35,516,954.9	5,065,887.1	421,568.4	5,810,492.1	6,150,471.5	Whole Kingdom
ต่ำกว่า 60 ห้อง	8,171	25,226,304.5	20,246,096.2	1,424,223.1	3,295,267.8	938,381.7	42,228.2	228,435.1	475,895.7	Less than 60 rooms
60-149 ห้อง	1,259	27,712,700.8	20,142,965.5	2,285,033.0	5,668,644.2	618,445.2	27,713.8	725,903.2	529,029.0	60-149 rooms
150 ห้องขึ้นไป	588	108,542,653.3	68,127,223.0	9,582,322.7	26,553,043.0	3,509,060.2	351,626.4	4,856,153.9	5,145,546.7	150 rooms or more
กรุงเทพมหานคร	704	48,374,782.3	30,751,232.9	5,078,018.4	10,417,168.5	1,835,528.9	189,390.2	2,760,511.1	2,420,950.7	Bangkok
ต่ำกว่า 60 ห้อง	321	2,158,830.4	1,832,498.4	29,404.2	294,568.3	-	-	1,320.7	30,442.9	Less than 60 rooms
60-149 ห้อง	207	6,620,012.7	5,379,264.6	993,870.4	812,415.9	52,892.3	9,591.6	217,568.1	148,280.2	60-149 rooms
150 ห้องขึ้นไป	176	39,595,939.2	23,539,470.0	4,054,743.8	9,310,184.4	1,782,636.5	179,798.5	2,541,622.3	2,242,227.6	150 rooms or more
กลาง	2,532	31,068,180.7	22,034,341.2	1,851,559.9	6,530,057.1	255,953.8	54,275.4	1,021,710.6	1,171,842.6	Central
ต่ำกว่า 60 ห้อง	2,025	5,983,787.2	5,048,805.5	297,154.0	682,946.9	19,077.0	19,070.3	102,304.7	111,583.1	Less than 60 rooms
60-149 ห้อง	362	7,205,202.2	5,405,116.8	332,635.7	1,426,343.1	46,454.6	4,665.1	131,297.6	191,324.9	60-149 rooms
150 ห้องขึ้นไป	145	17,879,191.3	11,580,418.9	1,221,770.2	4,420,767.2	190,422.3	30,540.0	788,108.3	868,934.6	150 rooms or more
เหนือ	1,854	12,211,763.6	7,298,329.5	1,304,330.8	2,820,379.8	1,030,552.7	7,352.0	809,023.3	246,126.3	Northern
ต่ำกว่า 60 ห้อง	1,601	5,117,373.8	3,287,200.3	792,267.9	1,008,169.3	688,148.1	3,964.6	34,769.6	95,121.8	Less than 60 rooms
60-149 ห้อง	202	3,485,563.1	2,511,414.7	420,363.6	626,314.4	83,102.2	2,127.4	179,980.5	82,624.1	60-149 rooms
150 ห้องขึ้นไป	51	3,608,826.7	1,499,714.5	91,699.3	1,185,896.1	259,302.4	1,260.1	594,273.2	68,380.4	150 rooms or more
ตะวันออกเฉียงเหนือ	1,215	6,737,049.3	4,403,596.9	195,511.0	1,288,187.1	342,527.3	72,247.5	482,528.6	147,961.9	Northeastern
ต่ำกว่า 60 ห้อง	1,044	1,715,851.9	1,506,466.6	21,071.5	120,358.8	32,797.4	4,369.0	38,338.0	13,522.2	Less than 60 rooms
60-149 ห้อง	140	1,870,461.3	1,176,094.1	24,383.7	395,606.2	170,830.5	7,858.5	112,057.8	8,014.0	60-149 rooms
150 ห้องขึ้นไป	31	3,150,736.1	1,721,036.2	150,055.8	772,222.1	138,899.4	60,020.0	332,132.8	126,425.6	150 rooms or more
ใต้	3,713	63,089,882.7	44,028,784.1	4,862,158.7	14,461,162.4	1,601,324.4	98,303.3	736,718.5	2,163,590.0	Southern
ต่ำกว่า 60 ห้อง	3,180	10,250,461.2	8,571,125.4	284,325.5	1,189,224.4	198,359.3	14,824.3	51,702.0	225,225.7	Less than 60 rooms
60-149 ห้อง	348	8,531,461.5	5,671,075.2	513,779.6	2,407,964.7	265,165.5	3,471.3	84,999.2	98,785.8	60-149 rooms
150 ห้องขึ้นไป	185	44,307,960.0	29,786,583.5	4,064,053.6	10,863,973.3	1,137,799.6	80,007.8	600,017.3	1,839,578.6	150 rooms or more

ที่มา : การสำรวจการประกอบกิจการโรงแรมและเกสต์เฮาส์ พ.ศ. 2557 สำนักงานสถิติแห่งชาติ กระทรวงเทคโนโลยีสารสนเทศและการสื่อสาร

Source : The 2014 Hotels and Guest houses survey, National Statistical Office, Ministry of Information and Communication Technology.

ตาราง 20 มูลค่าตามบัญชีของสินทรัพย์ ณ วันที่ 1 มกราคม 2556 จำแนกตามขนาดของกิจการและภาค

TABLE 20 BOOK VALUE OF ASSETS ON JANUARY 1, 2013 BY SIZE OF ESTABLISHMENT AND REGION

(พันบาท In Thousand Baht)

ภาค/ ขนาดของกิจการ	จำนวน สถาน- ประกอบการ Number of establishments	มูลค่าตามบัญชีของสินทรัพย์ถาวรต้นงวด Book value of assets on Jan. 1, 2013								สินทรัพย์ ถาวรอื่น ๆ Other fixed assets	Region/ Size of establishment
		รวม Total	ที่ดิน Land	อาคารและ สิ่งก่อสร้าง Building and construction	เครื่องจักร Machinery	ยานพาหนะ Vehicles	เครื่องใช้ สำนักงาน Office appliances	เครื่องมือ อื่นๆ Equipment			
ทั่วราชอาณาจักร	10,018	448,663,015.9	161,017,712.1	230,507,879.3	14,403,563.7	8,264,793.7	8,703,004.9	18,208,096.9	7,557,965.3	Whole Kingdom	
ต่ำกว่า 60 ห้อง	8,171	120,762,367.6	62,122,020.9	53,135,442.9	324,718.3	2,828,838.8	1,143,450.2	1,078,362.3	129,534.1	Less than 60 rooms	
60-149 ห้อง	1,259	82,895,275.6	35,088,865.3	39,313,956.8	1,587,446.5	1,145,737.7	2,053,971.4	1,700,317.9	2,004,979.9	60-149 rooms	
150 ห้องขึ้นไป	588	245,005,372.7	63,806,825.9	138,058,479.6	12,491,398.9	4,290,217.2	5,505,583.2	15,429,416.7	5,423,451.2	150 rooms or more	
กรุงเทพมหานคร	704	119,802,141.9	35,115,757.0	65,641,686.7	5,502,456.0	1,236,915.5	3,000,620.8	6,334,620.5	2,970,085.4	Bangkok	
ต่ำกว่า 60 ห้อง	321	4,828,715.2	2,655,311.0	2,095,548.3	-	31,733.1	42,701.8	3,420.9	-	Less than 60 rooms	
60-149 ห้อง	207	23,206,630.4	10,672,177.9	9,003,102.7	672,233.4	179,759.5	730,924.5	365,008.7	1,583,423.7	60-149 rooms	
150 ห้องขึ้นไป	176	91,766,796.3	21,788,268.1	54,543,035.7	4,830,222.5	1,025,422.9	2,226,994.5	5,966,191.0	1,386,661.7	150 rooms or more	
กลาง	2,532	86,358,416.9	32,230,726.6	43,415,746.1	2,897,532.1	1,713,807.4	1,870,671.6	2,453,060.6	1,776,872.5	Central	
ต่ำกว่า 60 ห้อง	2,025	32,377,271.1	17,846,146.5	13,071,054.7	145,959.6	751,755.9	297,118.5	167,224.2	98,011.7	Less than 60 rooms	
60-149 ห้อง	362	19,993,035.2	7,963,171.9	10,453,029.9	309,348.8	268,666.2	314,908.2	386,712.5	297,197.6	60-149 rooms	
150 ห้องขึ้นไป	145	33,988,110.6	6,421,408.1	19,891,661.4	2,442,223.6	693,385.4	1,258,644.9	1,899,123.9	1,381,663.2	150 rooms or more	
เหนือ	1,854	50,543,320.7	22,756,307.2	23,360,830.4	997,815.1	891,909.4	807,884.2	715,188.4	1,013,386.0	Northern	
ต่ำกว่า 60 ห้อง	1,601	20,146,268.4	10,965,493.6	8,037,633.7	115,122.2	623,665.8	255,851.7	133,071.9	15,429.5	Less than 60 rooms	
60-149 ห้อง	202	13,317,558.7	5,157,189.0	7,199,679.5	85,986.5	195,610.6	305,124.0	330,099.6	43,869.5	60-149 rooms	
150 ห้องขึ้นไป	51	17,079,493.6	6,633,624.6	8,123,517.3	796,706.4	72,632.9	246,908.5	252,016.9	954,087.0	150 rooms or more	
ตะวันออกเฉียงเหนือ	1,215	31,944,688.5	14,279,751.7	12,455,997.3	1,306,041.4	682,696.4	309,483.0	1,640,388.8	1,270,329.9	Northeastern	
ต่ำกว่า 60 ห้อง	1,044	13,687,730.7	7,519,706.2	5,595,795.5	31,460.3	408,261.2	108,983.2	15,298.4	8,226.0	Less than 60 rooms	
60-149 ห้อง	140	8,329,047.9	3,781,608.0	4,029,486.0	100,338.3	183,562.5	114,930.2	110,351.5	8,771.4	60-149 rooms	
150 ห้องขึ้นไป	31	9,927,909.9	2,978,437.4	2,830,715.8	1,174,242.8	90,872.8	85,569.7	1,514,738.9	1,253,332.5	150 rooms or more	
ใต้	3,713	160,014,447.9	56,635,169.6	85,633,618.8	3,699,719.1	3,739,465.0	2,714,345.3	7,064,838.6	527,291.5	Southern	
ต่ำกว่า 60 ห้อง	3,180	49,722,382.2	23,135,363.5	24,335,410.7	32,176.3	1,013,422.8	438,795.1	759,346.9	7,866.9	Less than 60 rooms	
60-149 ห้อง	348	18,049,003.4	7,514,718.5	8,628,658.7	419,539.4	318,138.9	588,084.5	508,145.7	71,717.7	60-149 rooms	
150 ห้องขึ้นไป	185	92,243,062.3	25,985,087.7	52,669,549.5	3,248,003.5	2,407,903.2	1,687,465.7	5,797,345.9	447,706.9	150 rooms or more	

ที่มา : การสำรวจการประกอบกิจการโรงแรมและเกสต์เฮาส์ พ.ศ. 2557 สำนักงานสถิติแห่งชาติ กระทรวงเทคโนโลยีสารสนเทศและการสื่อสาร

Source : The 2014 Hotels and Guest houses survey, National Statistical Office, Ministry of Information and Communication Technology .

ตาราง 21 มูลค่าตามบัญชีของสินทรัพย์ ณ วันที่ 31 ธันวาคม 2556 จำแนกตามขนาดของกิจการและภาค

TABLE 21 BOOK VALUE OF ASSETS ON DECEMBER 31, 2013 BY SIZE OF ESTABLISHMENT AND REGION

(พันบาท In Thousand Baht)

ภาค/ ขนาดของกิจการ	จำนวน สถาน- ประกอบการ Number of establishments	มูลค่าตามบัญชีของสินทรัพย์ถาวรปลายงวด Book value of assets on Dec. 31, 2013								Region/ Size of establishment
		รวม Total	ที่ดิน Land	อาคารและ สิ่งก่อสร้าง Building and construction	เครื่องจักร Machinery	ยานพาหนะ Vehicles	เครื่องใช้ สำนักงาน Office appliances	เครื่องมือ อื่นๆ Equipment	สินทรัพย์ ถาวรอื่น ๆ Other fixed assets	
ทั่วราชอาณาจักร	10,018	444,632,036.2	165,062,161.3	221,361,450.0	13,968,877.0	7,547,773.9	8,134,789.9	18,473,905.6	10,083,078.5	Whole Kingdom
ต่ำกว่า 60 ห้อง	8,171	118,512,188.0	62,669,639.0	50,774,911.1	288,835.1	2,546,849.9	1,104,894.8	1,018,406.0	108,652.0	Less than 60 rooms
60-149 ห้อง	1,259	81,354,738.4	36,835,160.8	36,690,816.9	1,360,983.3	996,524.6	1,847,408.4	1,745,299.7	1,878,544.7	60-149 rooms
150 ห้องขึ้นไป	588	244,765,109.8	65,557,361.5	133,895,722.1	12,319,058.6	4,004,399.4	5,182,486.6	15,710,199.9	8,095,881.8	150 rooms or more
กรุงเทพมหานคร	704	122,303,340.5	37,667,532.1	62,442,764.8	5,887,207.9	1,237,562.0	2,757,898.1	6,606,324.6	5,704,051.0	Bangkok
ต่ำกว่า 60 ห้อง	321	4,588,666.7	2,641,553.9	1,877,109.1	-	25,386.5	41,627.4	2,989.9	-	Less than 60 rooms
60-149 ห้อง	207	23,377,743.3	12,014,365.9	8,274,750.4	538,042.0	153,292.5	593,683.9	308,236.6	1,495,372.0	60-149 rooms
150 ห้องขึ้นไป	176	94,336,930.5	23,011,612.4	52,290,905.4	5,349,165.9	1,058,883.0	2,122,586.7	6,295,098.1	4,208,679.0	150 rooms or more
กลาง	2,532	83,291,479.1	32,592,828.9	40,850,030.6	2,680,670.4	1,429,488.4	1,703,447.6	2,308,842.4	1,726,170.8	Central
ต่ำกว่า 60 ห้อง	2,025	31,127,452.4	17,768,494.0	12,100,260.9	122,297.4	631,512.1	262,113.7	160,612.5	82,161.8	Less than 60 rooms
60-149 ห้อง	362	19,140,394.7	7,927,928.7	9,816,192.4	285,623.8	208,129.1	289,512.8	352,129.5	260,878.4	60-149 rooms
150 ห้องขึ้นไป	145	33,023,632.0	6,896,406.1	18,933,577.3	2,272,749.1	589,847.3	1,151,821.1	1,796,100.5	1,383,130.6	150 rooms or more
เหนือ	1,854	49,852,065.6	22,847,190.7	22,762,202.5	979,693.9	776,962.7	747,100.3	715,612.0	1,023,303.5	Northern
ต่ำกว่า 60 ห้อง	1,601	19,585,895.8	11,042,610.0	7,532,353.2	102,100.3	537,984.7	238,367.5	119,335.3	13,144.9	Less than 60 rooms
60-149 ห้อง	202	13,023,865.4	5,170,956.2	6,955,500.9	81,848.5	171,035.0	264,865.8	340,669.5	38,989.4	60-149 rooms
150 ห้องขึ้นไป	51	17,242,304.4	6,633,624.6	8,274,348.3	795,745.1	67,943.0	243,867.0	255,607.2	971,169.1	150 rooms or more
ตะวันออกเฉียงเหนือ	1,215	31,025,071.0	14,947,541.3	11,597,799.4	1,093,008.6	618,463.0	294,639.1	1,338,009.4	1,135,610.2	Northeastern
ต่ำกว่า 60 ห้อง	1,044	13,598,435.9	7,775,180.8	5,266,930.6	27,344.6	380,082.0	120,674.7	21,482.4	6,740.8	Less than 60 rooms
60-149 ห้อง	140	8,227,907.3	4,167,853.0	3,609,184.4	82,563.1	161,397.9	99,002.8	100,710.1	7,195.9	60-149 rooms
150 ห้องขึ้นไป	31	9,198,727.8	3,004,507.5	2,721,684.4	983,100.9	76,983.0	74,961.6	1,215,816.9	1,121,673.6	150 rooms or more
ใต้	3,713	158,160,080.0	57,007,068.3	83,708,652.7	3,328,296.2	3,485,297.8	2,631,704.8	7,505,117.2	493,943.0	Southern
ต่ำกว่า 60 ห้อง	3,180	49,611,737.2	23,441,800.3	23,998,257.3	37,092.8	971,884.6	442,111.6	713,986.0	6,604.6	Less than 60 rooms
60-149 ห้อง	348	17,584,827.7	7,554,057.0	8,035,188.7	372,905.8	302,670.1	600,343.0	643,554.0	76,109.0	60-149 rooms
150 ห้องขึ้นไป	185	90,963,515.1	26,011,210.9	51,675,206.7	2,918,297.6	2,210,743.0	1,589,250.1	6,147,577.2	411,229.4	150 rooms or more

ที่มา : การสำรวจการประกอบกิจการโรงแรมและเกสต์เฮาส์ พ.ศ. 2557 สำนักงานสถิติแห่งชาติ กระทรวงเทคโนโลยีสารสนเทศและการสื่อสาร

Source : The 2014 Hotels and Guest houses survey, National Statistical Office, Ministry of Information and Communication Technology.

ตาราง 22 มูลค่าสินทรัพย์ถาวรที่เปลี่ยนแปลงระหว่าง มกราคม - ธันวาคม 2556 จำแนกตามขนาดของกิจการ และภาค

TABLE 22 VALUE OF FIXED ASSETS CHANGED IN JANUARY- DECEMBER 2013 BY SIZE OF ESTABLISHMENT AND REGION

(พันบาท : In Thousand Baht)

ภาค/ ขนาดของกิจการ	จำนวนโรงแรม/ เกสต์เฮาส์ Number of hotels/ guest houses	มูลค่าสินทรัพย์ ถาวรที่ซื้อหรือ ผลิตขึ้นใช้เอง Value of new or cost producing of fixed assets	มูลค่าสินทรัพย์ ถาวรที่ขาย Value of disposal of fixed assets	ค่าโอน กรรมสิทธิ์ Ownership transfer fee	Region/ Size of establishment
ทั่วราชอาณาจักร	10,018	14,919,278.9	502,213.2	33,574.1	Whole Kingdom
ต่ำกว่า 60 ห้อง	8,171	958,646.6	13,690.7	3,894.0	Less than 60 rooms
60-149 ห้อง	1,259	1,009,971.1	30,706.6	2,760.0	60-149 rooms
150 ห้องขึ้นไป	588	12,950,661.2	457,815.9	26,920.1	150 rooms or more
กรุงเทพมหานคร	704	2,489,523.8	178,010.9	3,502.4	Bangkok
ต่ำกว่า 60 ห้อง	321	22,961.7	-	-	Less than 60 rooms
60-149 ห้อง	207	271,877.0	220.8	2,760.0	60-149 rooms
150 ห้องขึ้นไป	176	2,194,685.1	177,790.1	742.4	150 rooms or more
กลาง	2,532	1,216,016.6	162,821.8	2,955.3	Central
ต่ำกว่า 60 ห้อง	2,025	87,906.9	6,063.1	2,945.7	Less than 60 rooms
60-149 ห้อง	362	115,651.4	9,821.7	-	60-149 rooms
150 ห้องขึ้นไป	145	1,012,458.3	146,937.0	9.6	150 rooms or more
เหนือ	1,854	845,437.9	28,296.8	27,092.1	Northern
ต่ำกว่า 60 ห้อง	1,601	513,156.5	1,018.3	924.0	Less than 60 rooms
60-149 ห้อง	202	83,699.8	551.7	-	60-149 rooms
150 ห้องขึ้นไป	51	248,581.6	26,726.8	26,168.1	150 rooms or more
ตะวันออกเฉียงเหนือ	1,215	275,468.9	22,857.0	24.3	Northeastern
ต่ำกว่า 60 ห้อง	1,044	98,164.4	6,354.7	24.3	Less than 60 rooms
60-149 ห้อง	140	42,137.5	15,600.0	-	60-149 rooms
150 ห้องขึ้นไป	31	135,167.0	902.3	-	150 rooms or more
ใต้	3,713	10,092,831.7	110,226.7	-	Southern
ต่ำกว่า 60 ห้อง	3,180	236,457.1	254.6	-	Less than 60 rooms
60-149 ห้อง	348	496,605.4	4,512.4	-	60-149 rooms
150 ห้องขึ้นไป	185	9,359,769.2	105,459.7	-	150 rooms or more

ที่มา : การสำรวจการประกอบกิจการโรงแรมและเกสต์เฮาส์ พ.ศ. 2557 สำนักงานสถิติแห่งชาติ กระทรวงเทคโนโลยีสารสนเทศและการสื่อสาร

Source : The 2014 Hotels and Guest houses survey, National Statistical Office, Ministry of Information and Communication Technology

ภาคกลาง

CENTRAL REGION

สารบัญตารางสถิติ ภาคกลาง

- ตาราง 1 จำนวนและร้อยละของโรงแรมและเกสต์เฮาส์ จำแนกตามจังหวัด
- ตาราง 2 จำนวนและร้อยละของโรงแรมและเกสต์เฮาส์ จำแนกตามรูปแบบการจัดตั้งตามกฎหมาย และจังหวัด
- ตาราง 3 จำนวนและร้อยละของโรงแรมและเกสต์เฮาส์ จำแนกตามระยะเวลาในการดำเนินกิจการ และจังหวัด
- ตาราง 4 จำนวนและร้อยละของโรงแรมและเกสต์เฮาส์ จำแนกตามเงินทุนจดทะเบียน และจังหวัด
- ตาราง 5 จำนวนและร้อยละของห้องพัก จำแนกตามประเภทห้องพัก และจังหวัด
- ตาราง 6 จำนวนและร้อยละของห้องสามัญ จำแนกตามประเภทห้องพัก และจังหวัด
- ตาราง 7 จำนวนและร้อยละของผู้เข้าพักชาวไทยและชาวต่างประเทศ จำแนกตามจังหวัด
- ตาราง 8 จำนวนและร้อยละของห้องประชุม/สัมมนา หรือห้องจัดเลี้ยง จำแนกตามขนาดความจุ (คน) และจังหวัด
- ตาราง 9 จำนวนและร้อยละของโรงแรมและเกสต์เฮาส์ที่มีการจัดประชุม/สัมมนา จำแนกตามจำนวนครั้งของการจัดประชุม/สัมมนา และจังหวัด
- ตาราง 10 จำนวนและร้อยละของผู้เข้าร่วมประชุม/สัมมนา ตามจำนวนครั้งของการจัดประชุม/สัมมนา และจังหวัด
- ตาราง 11.1 จำนวนผู้ใช้บริการภัตตาคาร/ห้องอาหารเฉลี่ยต่อวัน จำแนกตามผู้ใช้บริการ และจังหวัด
- ตาราง 11.2 จำนวนผู้ใช้บริการสถานบันเทิงเฉลี่ยต่อวัน จำแนกตามผู้ใช้บริการ และจังหวัด
- ตาราง 11.3 จำนวนผู้ใช้บริการร้านขายของที่ระลึกเฉลี่ยต่อวัน จำแนกตามผู้ใช้บริการ และจังหวัด
- ตาราง 12 จำนวนและร้อยละของโรงแรมและเกสต์เฮาส์ จำแนกตามการมีสิ่งอำนวยความสะดวกและบริการ ประเภทของสิ่งอำนวยความสะดวก และจังหวัด
- ตาราง 13 จำนวนคนทำงานในโรงแรมและเกสต์เฮาส์ จำแนกตามลักษณะการจ้างงาน เพศ และจังหวัด
- ตาราง 14 จำนวนคนทำงาน จำนวนห้องพักและจำนวนคนทำงานเฉลี่ยต่อห้องพัก จำแนกตามจังหวัด
- ตาราง 15 ค่าตอบแทนแรงงานในปี 2556 จำแนกตามจังหวัด

สารบัญตารางสถิติ ภาคกลาง (ต่อ)

- ตาราง 16 ค่าใช้จ่ายในการดำเนินการของโรงแรมและเกสต์เฮาส์ในปี 2556
จำแนกตามจังหวัด
- ตาราง 17 รายรับจากการดำเนินกิจการของโรงแรมและเกสต์เฮาส์ในปี 2556
จำแนกตามจังหวัด
- ตาราง 18 มูลค่าตามบัญชีของสินทรัพย์ ณ วันที่ 1 มกราคม 2556 จำแนกตามจังหวัด
- ตาราง 19 มูลค่าตามบัญชีของสินทรัพย์ ณ วันที่ 31 ธันวาคม 2556 จำแนกตามจังหวัด
- ตาราง 20 มูลค่าสินทรัพย์ถาวรที่เปลี่ยนแปลงระหว่าง มกราคม - ธันวาคม 2556
จำแนกตามจังหวัด

ตาราง 1 จำนวนและร้อยละของโรงแรมและเกสต์เฮาส์ จำแนกตามจังหวัด

TABLE 1 NUMBER AND PERCENTAGE OF HOTELS AND GUEST HOUSES BY PROVINCE

จังหวัด	โรงแรม/เกสต์เฮาส์ Hotels/guest houses		ห้องพัก Room		Province
	จำนวน Number	ร้อยละ %	จำนวน Number	ร้อยละ %	
กลาง	2,532	100.0	112,757	100.0	Central
กาญจนบุรี	200	7.9	7,724	6.9	Kanchanaburi
จันทบุรี	117	4.6	3,397	3.0	Chanthaburi
ฉะเชิงเทรา	28	1.1	860	0.8	Chachoengsao
ชลบุรี	582	23.0	40,373	35.8	Chon Buri
ชัยนาท	26	1.0	618	0.6	Chai Nat
ตราด	232	9.2	6,824	6.1	Trat
นครนายก	47	1.9	2,719	2.4	Nakhon Nayok
นครปฐม	40	1.6	2,240	2.0	Nakhon Pathom
นนทบุรี	23	0.9	2,214	2.0	Nonthaburi
ปทุมธานี	39	1.5	1,612	1.4	Pathum Thani
ประจวบคีรีขันธ์	346	13.7	9,480	8.4	Prachuap Khiri Khan
ปราจีนบุรี	58	2.3	2,555	2.3	Prachin Buri
พระนครศรีอยุธยา	64	2.5	1,973	1.7	Phra Nakhon Si Ayutthaya
เพชรบุรี	163	6.4	6,798	6.0	Phetchaburi
ระยอง	206	8.1	8,529	7.6	Rayong
ราชบุรี	67	2.6	2,099	1.9	Ratchaburi
ลพบุรี	35	1.4	1,620	1.4	Lop Buri
สมุทรปราการ	35	1.4	2,308	2.0	Samut Prakan
สมุทรสงคราม	9	0.4	288	0.3	Samut Songkram
สมุทรสาคร	39	1.5	1,810	1.6	Samut Sakon
สระบุรี	35	1.4	1,620	1.4	Saraburi
สระแก้ว	67	2.7	1,825	1.6	Sra Kaew
สิงห์บุรี	16	0.6	595	0.5	Sing Buri
สุพรรณบุรี	52	2.1	2,315	2.0	Suphan Buri
อ่างทอง	6	0.2	361	0.3	Ang Thong

ที่มา : การสำรวจการประกอบกิจการโรงแรมและเกสต์เฮาส์ พ.ศ. 2557 สำนักงานสถิติแห่งชาติ กระทรวงเทคโนโลยีสารสนเทศและการสื่อสาร

Source : The 2014 Hotels and Guest houses survey, National Statistical Office, Ministry of Information and Communication Technology.

ตาราง 2 จำนวนและร้อยละของโรงแรมและเกสต์เฮาส์ จำแนกตามรูปแบบการจัดตั้งตามกฎหมาย และจังหวัด

TABLE 2 NUMBER AND PERCENTAGE OF HOTELS AND GUEST HOUSES BY FORM OF LEGAL ORGANIZATION AND PROVINCE

จังหวัด	รวม		ส่วนบุคคล		ห้างหุ้นส่วนสามัญนิติบุคคล		บริษัทจำกัด		Province
	Total		ห้างหุ้นส่วนสามัญ ที่ไม่เป็นนิติบุคคล		ห้างหุ้นส่วนจำกัด		บริษัทจำกัด (มหาชน)		
	จำนวน	ร้อยละ	จำนวน	ร้อยละ	จำนวน	ร้อยละ	จำนวน	ร้อยละ	
	Number	%	Number	%	Number	%	Number	%	
กลาง	2,532	100.0	1,668	65.9	209	8.2	655	25.9	Central
กาญจนบุรี	200	100.0	136	68.0	31	15.5	33	16.5	Kanchanaburi
จันทบุรี	117	100.0	89	76.1	22	18.8	6	5.1	Chanthaburi
ฉะเชิงเทรา	28	100.0	22	78.6	2	7.1	4	14.3	Chachoengsao
ชลบุรี	582	100.0	337	57.9	19	3.3	226	38.8	Chon Buri
ชัยนาท	26	100.0	22	84.6	3	11.5	1	3.9	Chai Nat
ตราด	232	100.0	175	75.4	8	3.5	49	21.1	Trat
นครนายก	47	100.0	30	63.8	6	12.8	11	23.4	Nakhon Nayok
นครปฐม	40	100.0	21	52.5	7	17.5	12	30.0	Nakhon Pathom
นนทบุรี	23	100.0	-	-	3	13.0	20	87.0	Nonthaburi
ปทุมธานี	39	100.0	6	15.4	12	30.8	21	53.8	Pathum Thani
ประจวบคีรีขันธ์	346	100.0	231	66.7	37	10.7	78	22.6	Prachuap Khiri Khan
ปราจีนบุรี	58	100.0	43	74.1	8	13.8	7	12.1	Prachin Buri
พระนครศรีอยุธยา	64	100.0	49	76.6	8	12.5	7	10.9	Phra Nakhon Si Ayutthaya
เพชรบุรี	163	100.0	126	77.3	6	3.7	31	19.0	Phetchaburi
ระยอง	206	100.0	139	67.5	2	1.0	65	31.5	Rayong
ราชบุรี	67	100.0	51	76.1	5	7.5	11	16.4	Ratchaburi
ลพบุรี	35	100.0	32	91.4	-	-	3	8.6	Lop Buri
สมุทรปราการ	35	100.0	7	20.0	5	14.3	23	65.7	Samut Prakan
สมุทรสงคราม	9	100.0	9	100.0	-	-	-	-	Samut Songkram
สมุทรสาคร	39	100.0	19	48.7	3	7.7	17	43.6	Samut Sakon
สระบุรี	35	100.0	22	62.9	6	17.1	7	20.0	Saraburi
สระแก้ว	67	100.0	53	79.1	4	5.9	10	15.0	Sra Kaew
สิงห์บุรี	16	100.0	10	62.5	2	12.5	4	25.0	Sing Buri
สุพรรณบุรี	52	100.0	36	69.2	8	15.4	8	15.4	Suphan Buri
อ่างทอง	6	100.0	3	50.0	2	33.3	1	16.7	Ang Thong

ที่มา : การสำรวจการประกอบกิจการโรงแรมและเกสต์เฮาส์ พ.ศ. 2557 สำนักงานสถิติแห่งชาติ กระทรวงเทคโนโลยีสารสนเทศและการสื่อสาร

Source : The 2014 Hotels and Guest houses survey, National Statistical Office, Ministry of Information and Communication Technology.

ตาราง 3 จำนวนและร้อยละของโรงแรมและเกสต์เฮาส์ จำแนกตามระยะเวลาในการดำเนินการ และจังหวัด

TABLE 3 NUMBER AND PERCENTAGE OF HOTELS AND GUEST HOUSES BY PERIOD OF OPERATION AND PROVINCE

จังหวัด	รวม		ระยะเวลาในการดำเนินการ (ปี) Period of operation (Years)								Province
	Total		< 5		5 - 9		10 - 19		≥ 20		
	จำนวน	ร้อยละ	จำนวน	ร้อยละ	จำนวน	ร้อยละ	จำนวน	ร้อยละ	จำนวน	ร้อยละ	
	Number	%	Number	%	Number	%	Number	%	Number	%	
กลาง	2,532	100.0	361	14.2	809	32.0	714	28.2	648	25.6	Central
กาญจนบุรี	200	100.0	24	12.0	73	36.5	53	26.5	50	25.0	Kanchanaburi
จันทบุรี	117	100.0	18	15.4	49	41.9	26	22.2	24	20.5	Chanthaburi
ฉะเชิงเทรา	28	100.0	5	17.9	9	32.1	8	28.6	6	21.4	Chachoengsao
ชลบุรี	582	100.0	84	14.4	188	32.3	131	22.5	179	30.8	Chon Buri
ชัยนาท	26	100.0	6	23.1	7	26.9	8	30.8	5	19.2	Chai Nat
ตราด	232	100.0	32	13.8	83	35.7	94	40.5	23	10.0	Trat
นครนายก	47	100.0	9	19.2	12	25.5	19	40.4	7	14.9	Nakhon Nayok
นครปฐม	40	100.0	2	5.0	15	37.5	5	12.5	18	45.0	Nakhon Pathom
นนทบุรี	23	100.0	5	21.7	6	26.1	6	26.1	6	26.1	Nonthaburi
ปทุมธานี	39	100.0	8	20.5	18	46.2	3	7.7	10	25.6	Pathum Thani
ประจวบคีรีขันธ์	346	100.0	79	22.8	116	33.5	95	27.5	56	16.2	Prachuap Khiri Khan
ปราจีนบุรี	58	100.0	6	10.3	19	32.8	16	27.6	17	29.3	Prachin Buri
พระนครศรีอยุธยา	64	100.0	6	9.4	14	21.9	27	42.2	17	26.5	Phra Nakhon Si Ayutthaya
เพชรบุรี	163	100.0	21	12.8	60	36.8	49	30.1	33	20.3	Phetchaburi
ระยอง	206	100.0	23	11.2	68	33.0	55	26.7	60	29.1	Rayong
ราชบุรี	67	100.0	10	14.9	14	20.9	15	22.4	28	41.8	Ratchaburi
ลพบุรี	35	100.0	3	8.6	-	-	14	40.0	18	51.4	Lop Buri
สมุทรปราการ	35	100.0	-	-	3	8.6	13	37.1	19	54.3	Samut Prakan
สมุทรสงคราม	9	100.0	-	-	1	11.1	3	33.3	5	55.6	Samut Songkram
สมุทรสาคร	39	100.0	3	7.7	15	38.5	11	28.2	10	25.6	Samut Sakon
สระบุรี	35	100.0	-	-	7	20.0	13	37.1	15	42.9	Saraburi
สระแก้ว	67	100.0	10	15.0	20	29.8	21	31.3	16	23.9	Sra Kaew
สิงห์บุรี	16	100.0	2	12.5	3	18.7	5	31.3	6	37.5	Sing Buri
สุพรรณบุรี	52	100.0	5	9.6	8	15.4	21	40.4	18	34.6	Suphan Buri
อ่างทอง	6	100.0	-	-	1	16.7	3	50.0	2	33.3	Ang Thong

ที่มา : การสำรวจการประกอบกิจการโรงแรมและเกสต์เฮาส์ พ.ศ. 2557 สำนักงานสถิติแห่งชาติ กระทรวงเทคโนโลยีสารสนเทศและการสื่อสาร

Source : The 2014 Hotels and Guest houses survey, National Statistical Office, Ministry of Information and Communication Technology.

ตาราง 4 จำนวนและร้อยละของโรงแรมและเกสต์เฮาส์ จำแนกตามเงินทุนจดทะเบียน และจังหวัด

TABLE 4 NUMBER AND PERCENTAGE OF HOTELS AND GUEST HOUSES BY VALUE OF REGISTERED CAPITAL AND PROVINCE

จังหวัด	รวม		เงินทุนจดทะเบียน (ล้านบาท) Value of registered capital (Million Baht)												Province
	Total		< 1		1 - 9		10 - 49		50 - 99		100 - 199		≥ 200		
	จำนวน Number	ร้อยละ %	จำนวน Number	ร้อยละ %	จำนวน Number	ร้อยละ %	จำนวน Number	ร้อยละ %	จำนวน Number	ร้อยละ %	จำนวน Number	ร้อยละ %	จำนวน Number	ร้อยละ %	
กลาง	864	100.0	92	10.6	507	58.7	147	17.0	36	4.2	42	4.9	40	4.6	Central
กาญจนบุรี	64	100.0	9	14.1	21	32.8	18	28.1	1	1.5	8	12.5	7	11.0	Kanchanaburi
จันทบุรี	28	100.0	3	10.7	17	60.7	2	7.2	2	7.2	1	3.5	3	10.7	Chanthaburi
ฉะเชิงเทรา	6	100.0	-	-	2	33.3	3	50.0	1	16.7	-	-	-	-	Chachoengsao
ชลบุรี	245	100.0	12	4.9	163	66.5	24	9.8	13	5.3	16	6.5	17	7.0	Chon Buri
ชัยนาท	4	100.0	1	25.0	2	50.0	-	-	1	25.0	-	-	-	-	Chai Nat
ตราด	57	100.0	7	12.3	36	63.2	12	21.0	-	-	2	3.5	-	-	Trat
นครนายก	17	100.0	-	-	11	64.7	3	17.6	2	11.8	1	5.9	-	-	Nakhon Nayok
นครปฐม	19	100.0	2	10.5	11	58.0	-	-	-	-	4	21.0	2	10.5	Nakhon Pathom
นนทบุรี	23	100.0	2	8.7	10	43.5	7	30.4	2	8.7	2	8.7	-	-	Nonthaburi
ปทุมธานี	33	100.0	8	24.3	24	72.7	-	-	1	3.0	-	-	-	-	Pathum Thani
ประจวบคีรีขันธ์	115	100.0	10	8.7	69	60.0	27	23.5	5	4.4	2	1.7	2	1.7	Prachuap Khiri Khan
ปราจีนบุรี	15	100.0	7	46.6	1	6.8	4	26.6	3	20.0	-	-	-	-	Prachin Buri
พระนครศรีอยุธยา	15	100.0	10	66.7	3	20.0	-	-	-	-	-	-	2	13.3	Phra Nakhon Si Ayutthaya
เพชรบุรี	37	100.0	3	8.1	18	48.7	5	13.5	2	5.4	6	16.2	3	8.1	Phetchaburi
ระยอง	67	100.0	4	6.0	48	71.6	9	13.4	2	3.0	-	-	4	6.0	Rayong
ราชบุรี	16	100.0	8	50.0	8	50.0	-	-	-	-	-	-	-	-	Ratchaburi
ลพบุรี	3	100.0	1	33.3	1	33.3	1	33.3	-	-	-	-	-	-	Lop Buri
สมุทรปราการ	28	100.0	-	-	13	46.4	15	53.6	-	-	-	-	-	-	Samut Prakan
สมุทรสงคราม	-	-	-	-	-	-	-	-	-	-	-	-	-	-	Samut Songkram
สมุทรสาคร	20	100.0	2	10.0	15	75.0	3	15.0	-	-	-	-	-	-	Samut Sakon
สระบุรี	13	100.0	-	-	9	69.2	3	23.1	1	7.7	-	-	-	-	Saraburi
สระแก้ว	14	100.0	-	-	9	64.3	5	35.7	-	-	-	-	-	-	Sra Kaew
สิงห์บุรี	6	100.0	-	-	5	83.3	1	16.7	-	-	-	-	-	-	Sing Buri
สุพรรณบุรี	16	100.0	2	12.5	11	68.8	3	18.7	-	-	-	-	-	-	Suphan Buri
อ่างทอง	3	100.0	1	33.3	-	-	2	66.7	-	-	-	-	-	-	Ang Thong

ที่มา : การสำรวจการประกอบกิจการโรงแรมและเกสต์เฮาส์ พ.ศ. 2557 สำนักงานสถิติแห่งชาติ กระทรวงเทคโนโลยีสารสนเทศและการสื่อสาร

Source : The 2014 Hotels and Guest houses survey, National Statistical Office, Ministry of Information and Communication Technology.

ตาราง 5 จำนวนและร้อยละของห้องพัก จำแนกตามประเภทห้องพัก และจังหวัด

TABLE 5 NUMBER AND PERCENTAGE OF ROOMS BY TYPE OF ROOM AND PROVINCE

จังหวัด	จำนวนโรงแรม/ เกสต์เฮาส์ Number of hotels/guest houses	รวม		ห้องชุด		ห้องสามัญ		Province
		Total		Suite room		Common room		
		จำนวน Number	ร้อยละ %	จำนวน Number	ร้อยละ %	จำนวน Number	ร้อยละ %	
กลาง	2,532	112,757	100.0	4,149	3.7	108,608	96.3	Central
กาญจนบุรี	200	7,724	100.0	180	2.3	7,544	97.7	Kanchanaburi
จันทบุรี	117	3,397	100.0	71	2.1	3,326	97.9	Chanthaburi
ฉะเชิงเทรา	28	860	100.0	17	2.0	843	98.0	Chachoengsao
ชลบุรี	582	40,373	100.0	1,957	4.8	38,416	95.2	Chon Buri
ชัยนาท	26	618	100.0	8	1.3	610	98.7	Chai Nat
ตราด	232	6,824	100.0	160	2.3	6,664	97.7	Trat
นครนายก	47	2,719	100.0	142	5.2	2,577	94.8	Nakhon Nayok
นครปฐม	40	2,240	100.0	88	3.9	2,152	96.1	Nakhon Pathom
นนทบุรี	23	2,214	100.0	127	5.7	2,087	94.3	Nonthaburi
ปทุมธานี	39	1,612	100.0	-	-	1,612	100.0	Pathum Thani
ประจวบคีรีขันธ์	346	9,480	100.0	394	4.2	9,086	95.8	Prachuap Khiri Khan
ปราจีนบุรี	58	2,555	100.0	4	0.2	2,551	99.8	Prachin Buri
พระนครศรีอยุธยา	64	1,973	100.0	35	1.8	1,938	98.2	Phra Nakhon Si Ayutthaya
เพชรบุรี	163	6,798	100.0	314	4.6	6,484	95.4	Phetchaburi
ระยอง	206	8,529	100.0	217	2.5	8,312	97.5	Rayong
ราชบุรี	67	2,099	100.0	280	13.3	1,819	86.7	Ratchaburi
ลพบุรี	35	1,620	100.0	45	2.8	1,575	97.2	Lop Buri
สมุทรปราการ	35	2,308	100.0	-	-	2,308	100.0	Samut Prakan
สมุทรสงคราม	9	288	100.0	-	-	288	100.0	Samut Songkram
สมุทรสาคร	39	1,810	100.0	32	1.8	1,778	98.2	Samut Sakon
สระบุรี	35	1,620	100.0	37	2.3	1,583	97.7	Saraburi
สระแก้ว	67	1,825	100.0	18	1.0	1,807	99.0	Sra Kaew
สิงห์บุรี	16	595	100.0	-	-	595	100.0	Sing Buri
สุพรรณบุรี	52	2,315	100.0	23	1.0	2,292	99.0	Suphan Buri
อ่างทอง	6	361	100.0	-	-	361	100.0	Ang Thong

ที่มา : การสำรวจการประกอบกิจการโรงแรมและเกสต์เฮาส์ พ.ศ. 2557 สำนักงานสถิติแห่งชาติ กระทรวงเทคโนโลยีสารสนเทศและการสื่อสาร

Source : The 2014 Hotels and Guest houses survey, National Statistical Office, Ministry of Information and Communication Technology.

ตาราง 6 จำนวนและร้อยละของห้องสามัญ จำแนกตามประเภทห้องพัก และจังหวัด

TABLE 6 NUMBER AND PERCENTAGE OF COMMON ROOMS BY TYPE OF ROOM AND PROVINCE

จังหวัด	ห้องเดี่ยว Double room																				ห้องเตียงคู่ Twin room						อื่น ๆ Other room						Province
	รวม		รวม		ห้องพักที่มี		ห้องพักที่ไม่มี		รวม		ห้องพักที่มี		ห้องพักที่ไม่มี		รวม		ห้องพักที่มี		ห้องพักที่ไม่มี														
	Total		Total		เครื่องปรับอากาศ		เครื่องปรับอากาศ		Total		เครื่องปรับอากาศ		เครื่องปรับอากาศ		Total		เครื่องปรับอากาศ		เครื่องปรับอากาศ														
	จำนวน	ร้อยละ	จำนวน	ร้อยละ	จำนวน	ร้อยละ	จำนวน	ร้อยละ	จำนวน	ร้อยละ	จำนวน	ร้อยละ	จำนวน	ร้อยละ	จำนวน	ร้อยละ	จำนวน	ร้อยละ	จำนวน	ร้อยละ													
Number	%	Number	%	Number	%	Number	%	Number	%	Number	%	Number	%	Number	%	Number	%	Number	%	Number	%												
กลาง	108,608	100.0	63,058	58.1	57,412	91.0	5,646	9.0	38,979	35.9	37,189	95.4	1,790	4.6	6,571	6.0	5,779	88.0	792	12.0	Central												
กาญจนบุรี	7,544	100.0	3,188	42.3	2,705	84.9	483	15.1	3,223	42.7	2,744	85.1	479	14.9	1,133	15.0	760	67.0	374	33.0	Kanchanaburi												
จันทบุรี	3,326	100.0	1,639	49.3	1,293	78.9	345	21.1	1,257	37.8	1,170	93.1	87	6.9	430	12.9	391	90.9	39	9.1	Chanthaburi												
ฉะเชิงเทรา	843	100.0	704	83.5	608	86.3	96	13.7	139	16.5	139	100.0	-	-	-	-	-	-	-	-	Chachoengsao												
ชลบุรี	38,416	100.0	23,134	60.2	22,119	95.6	1,015	4.4	14,751	38.4	14,544	98.6	207	1.4	531	1.4	502	94.6	29	5.4	Chon Buri												
ชัยนาท	610	100.0	395	64.8	337	85.3	58	14.7	215	35.2	158	73.5	57	26.5	-	-	-	-	-	-	Chai Nat												
ตราด	6,664	100.0	3,639	54.6	3,198	87.9	441	12.1	1,773	26.6	1,659	93.6	114	6.4	1,252	18.8	966	77.1	287	22.9	Trat												
นครนายก	2,577	100.0	718	27.9	635	88.4	83	11.6	1,660	64.4	1,660	100.0	-	-	199	7.7	199	100.0	-	-	Nakhon Nayok												
นครปฐม	2,152	100.0	1,290	59.9	961	74.5	329	25.5	862	40.1	809	93.8	53	6.2	-	-	-	-	-	-	Nakhon Pathom												
นนทบุรี	2,087	100.0	1,117	53.5	1,117	100.0	-	-	930	44.6	930	100.0	-	-	40	1.9	40	100.0	-	-	Nonthaburi												
ปทุมธานี	1,612	100.0	1,298	80.5	1,250	96.3	48	3.7	180	11.2	180	100.0	-	-	134	8.3	134	100.0	-	-	Pathum Thani												
ประจวบคีรีขันธ์	9,086	100.0	5,088	56.0	4,618	90.8	470	9.2	3,536	38.9	3,277	92.7	259	7.3	462	5.1	462	100.0	-	-	Prachuap Khiri Khan												
ปราจีนบุรี	2,551	100.0	1,843	72.3	1,704	92.5	139	7.5	631	24.7	546	86.6	85	13.4	77	3.0	77	100.0	-	-	Prachin Buri												
พระนครศรีอยุธยา	1,938	100.0	1,333	68.8	1,195	89.6	139	10.4	599	30.9	573	95.7	26	4.3	6	0.3	-	-	6	100.0	Phra Nakhon Si Ayutthaya												
เพชรบุรี	6,484	100.0	3,267	50.4	3,131	95.8	136	4.2	2,710	41.8	2,638	97.4	72	2.6	507	7.8	492	97.1	15	2.9	Phetchaburi												
ระยอง	8,312	100.0	3,953	47.6	3,710	93.9	243	6.1	3,184	38.3	3,176	99.7	8	0.3	1,175	14.1	1,167	99.3	8	0.7	Rayong												
ราชบุรี	1,819	100.0	1,410	77.5	1,160	82.3	250	17.7	284	15.6	252	88.8	32	11.2	125	6.9	122	97.6	3	2.4	Ratchaburi												
ลพบุรี	1,575	100.0	1,059	67.2	884	83.5	175	16.5	501	31.8	448	89.4	53	10.6	15	1.0	15	100.0	-	-	Lop Buri												
สมุทรปราการ	2,308	100.0	1,989	86.2	1,898	95.4	91	4.6	254	11.0	254	100.0	-	-	65	2.8	65	100.0	-	-	Samut Prakan												
สมุทรสงคราม	288	100.0	221	76.8	125	56.4	96	43.6	67	23.2	58	86.5	9	13.5	-	-	-	-	-	-	Samut Songkram												
สมุทรสาคร	1,778	100.0	1,532	86.2	1,515	98.8	18	1.2	235	13.2	226	96.2	9	3.8	11	0.6	11	100.0	-	-	Samut Sakon												
สระบุรี	1,583	100.0	1,160	73.3	703	60.7	456	39.3	380	24.0	282	74.2	98	25.8	43	2.7	43	100.0	-	-	Saraburi												
สระแก้ว	1,807	100.0	1,162	64.3	926	79.7	236	20.3	556	30.7	517	93.0	39	7.0	89	5.0	89	100.0	-	-	Sra Kaew												
สิงห์บุรี	595	100.0	429	72.1	387	90.1	43	9.9	166	27.9	158	95.0	8	5.0	-	-	-	-	-	-	Sing Buri												
สุพรรณบุรี	2,292	100.0	1,254	54.7	1,041	83.0	213	17.0	769	33.6	691	89.8	78	10.2	269	11.7	237	88.3	32	11.7	Suphan Buri												
อ่างทอง	361	100.0	236	65.4	193	81.8	43	18.2	117	32.4	101	86.3	16	13.7	8	2.2	8	100.0	-	-	Ang Thong												

ที่มา : การสำรวจการประกอบกิจการโรงแรมและเกสต์เฮาส์ พ.ศ. 2557 สำนักงานสถิติแห่งชาติ กระทรวงเทคโนโลยีสารสนเทศและการสื่อสาร

Source : The 2014 Hotels and Guest houses survey, National Statistical Office, Ministry of Information and Communication Technology.

ตาราง 7 จำนวนและร้อยละของผู้เข้าพักชาวไทย และชาวต่างประเทศ จำแนกตามจังหวัด

TABLE 7 NUMBER AND PERCENTAGE OF GUEST BY NATIONALITY BY PROVINCE

จังหวัด	จำนวนโรงแรม/ เกสต์เฮาส์ Number of hotels/ guest houses	รวม		ผู้เข้าพักชาวไทย Thai guest						ผู้เข้าพักชาวต่างประเทศ		Province
		จำนวน	ร้อยละ	รวม		คนในพื้นที่		คนนอกพื้นที่		Foreigner guest		
				จำนวน	ร้อยละ	จำนวน	ร้อยละ	จำนวน	ร้อยละ	จำนวน	ร้อยละ	
กลาง	2,532	28,640,916	100.0	16,426,259	57.3	5,225,570	31.8	11,200,689	68.2	12,214,657	42.7	Central
กาญจนบุรี	200	1,350,123	100.0	1,002,194	74.2	183,859	18.4	818,335	81.6	347,929	25.8	Kanchanaburi
จันทบุรี	117	608,585	100.0	569,109	93.5	161,905	28.5	407,204	71.5	39,476	6.5	Chanthaburi
ฉะเชิงเทรา	28	217,418	100.0	193,846	89.2	96,176	49.6	97,670	50.4	23,572	10.8	Chachoengsao
ชลบุรี	582	12,720,688	100.0	4,466,108	35.1	1,275,790	28.6	3,190,318	71.4	8,254,580	64.9	Chon Buri
ชัยนาท	26	104,376	100.0	103,464	99.1	31,642	30.6	71,822	69.4	912	0.9	Chai Nat
ตราด	232	1,178,955	100.0	365,978	31.0	80,819	22.1	285,159	77.9	812,977	69.0	Trat
นครนายก	47	661,789	100.0	617,858	93.4	158,501	25.6	459,357	74.4	43,931	6.6	Nakhon Nayok
นครปฐม	40	355,153	100.0	318,772	89.8	154,814	48.6	163,958	51.4	36,381	10.2	Nakhon Pathom
นนทบุรี	23	460,247	100.0	441,593	96.0	296,512	67.2	145,081	32.8	18,654	4.0	Nonthaburi
ปทุมธานี	39	339,482	100.0	332,760	98.0	165,833	49.8	166,927	50.2	6,722	2.0	Pathum Thani
ประจวบคีรีขันธ์	346	2,521,646	100.0	1,770,540	70.2	242,957	13.7	1,527,583	86.3	751,106	29.8	Prachuap Khiri Khan
ปราจีนบุรี	58	535,634	100.0	389,957	72.8	106,338	27.3	283,619	72.7	145,677	27.2	Prachin Buri
พระนครศรีอยุธยา	64	291,550	100.0	138,262	47.4	72,744	52.6	65,518	47.4	153,288	52.6	Phra Nakhon Si Ayutthaya
เพชรบุรี	163	2,040,037	100.0	1,442,510	70.7	142,876	9.9	1,299,634	90.1	597,527	29.3	Phetchaburi
ระยอง	206	2,483,017	100.0	1,588,503	64.0	567,750	35.7	1,020,753	64.3	894,514	36.0	Rayong
ราชบุรี	67	439,438	100.0	433,069	98.6	221,775	51.2	211,294	48.8	6,369	1.4	Ratchaburi
ลพบุรี	35	327,302	100.0	301,993	92.3	114,348	37.9	187,645	62.1	25,309	7.7	Lop Buri
สมุทรปราการ	35	649,120	100.0	643,861	99.2	523,419	81.3	120,442	18.7	5,259	0.8	Samut Prakan
สมุทรสงคราม	9	36,447	100.0	36,105	99.1	18,013	49.9	18,092	50.1	342	0.9	Samut Songkram
สมุทรสาคร	39	317,073	100.0	297,952	94.0	199,212	66.9	98,740	33.1	19,121	6.0	Samut Sakon
สระบุรี	35	193,135	100.0	184,657	95.6	75,940	41.1	108,717	58.9	8,478	4.4	Saraburi
สระแก้ว	67	331,778	100.0	311,622	93.9	96,657	31.0	214,965	69.0	20,156	6.1	Sra Kaew
สิงห์บุรี	16	123,627	100.0	122,633	99.2	67,543	55.1	55,090	44.9	994	0.8	Sing Buri
สุพรรณบุรี	52	242,911	100.0	241,558	99.4	118,607	49.1	122,951	50.9	1,353	0.6	Suphan Buri
อ่างทอง	6	111,385	100.0	111,355	100.0	51,540	46.3	59,815	53.7	30	-	Ang Thong

หมายเหตุ : - ไม่มีข้อมูลหรือข้อมูลมีค่าเป็น 0 หรือมีข้อมูลจำนวนเล็กน้อย

Note : - Nil or zero or negligible amount

ที่มา : การสำรวจการประกอบกิจการโรงแรมและเกสต์เฮาส์ พ.ศ. 2557 สำนักงานสถิติแห่งชาติ กระทรวงเทคโนโลยีสารสนเทศและการสื่อสาร

Source : The 2014 Hotels and Guest houses survey, National Statistical Office, Ministry of Information and Communication Technology.

ตาราง 8 จำนวนและร้อยละของห้องประชุม/สัมมนา หรือห้องจัดเลี้ยง จำแนกตามขนาดความจุ (คน) และจังหวัด

TABLE 8 NUMBER AND PERCENTAGE OF MEETING/SEMINAR ROOM OR CONFERENCE ROOM BY CAPACITY (PERSONS) AND PROVINCE

จังหวัด	จำนวนโรงแรมและเกสต์เฮาส์ มีห้องประชุม/สัมมนา Number of hotels/guest houses With meeting/ seminar rooms	ขนาดความจุของห้องประชุม/สัมมนา หรือห้องจัดเลี้ยง (คน)/Capacity of meeting/seminar or conference room (persons)														Province
		รวม Total		1 - 49		50 - 199		200 - 299		300 - 399		400 - 499		≥ 500		
		จำนวน Number	ร้อยละ %	จำนวน Number	ร้อยละ %	จำนวน Number	ร้อยละ %	จำนวน Number	ร้อยละ %	จำนวน Number	ร้อยละ %	จำนวน Number	ร้อยละ %	จำนวน Number	ร้อยละ %	
กลาง	505	1,269	100.0	310	24.4	698	55.0	93	7.3	81	6.4	17	1.4	70	5.5	Central
กาญจนบุรี	38	101	100.0	21	20.8	60	59.4	4	4.0	13	12.8	-	-	3	3.0	Kanchanaburi
จันทบุรี	22	49	100.0	5	10.2	30	61.2	3	6.1	3	6.1	3	6.1	5	10.2	Chanthaburi
ฉะเชิงเทรา	2	11	100.0	2	18.2	8	72.7	1	9.1	-	-	-	-	-	-	Chachoengsao
ชลบุรี	114	310	100.0	94	30.3	154	49.7	20	6.5	20	6.5	3	0.9	19	6.1	Chon Buri
ชัยนาท	6	14	100.0	4	28.6	6	42.9	1	7.1	2	14.3	-	-	1	7.1	Chai Nat
ตราด	30	44	100.0	16	36.4	20	45.5	6	13.6	2	4.5	-	-	-	-	Trat
นครนายก	14	88	100.0	15	17.0	49	55.7	7	7.9	5	5.7	2	2.3	10	11.4	Nakhon Nayok
นครปฐม	9	42	100.0	8	19.0	21	50.0	8	19.0	2	4.8	1	2.4	2	4.8	Nakhon Pathom
นนทบุรี	5	24	100.0	6	25.0	12	50.0	2	8.3	3	12.5	-	-	1	4.2	Nonthaburi
ปทุมธานี	2	11	100.0	3	27.3	7	63.6	1	9.1	-	-	-	-	-	-	Pathum Thani
ประจวบคีรีขันธ์	77	124	100.0	48	38.7	74	59.7	2	1.6	-	-	-	-	-	-	Prachuap Khiri Khan
ปราจีนบุรี	10	23	100.0	1	4.4	17	73.9	2	8.7	3	13.0	-	-	-	-	Prachin Buri
พระนครศรีอยุธยา	9	42	100.0	2	4.8	36	85.7	2	4.8	2	4.8	-	-	-	-	Phra Nakhon Si Ayutthaya
เพชรบุรี	39	127	100.0	24	18.9	71	55.9	11	8.7	13	10.2	-	-	8	6.3	Phetchaburi
ระยอง	59	112	100.0	25	22.3	59	52.7	12	10.7	5	4.5	2	1.8	9	8.0	Rayong
ราชบุรี	15	21	100.0	8	38.1	9	42.9	3	14.3	-	-	-	-	1	4.7	Ratchaburi
ลพบุรี	6	13	100.0	3	23.1	3	23.1	1	7.6	2	15.4	2	15.4	2	15.4	Lop Buri
สมุทรปราการ	3	18	100.0	5	27.8	13	72.2	-	-	-	-	-	-	-	-	Samut Prakan
สมุทรสงคราม	-	-	-	-	-	-	-	-	-	-	-	-	-	-	-	Samut Songkram
สมุทรสาคร	6	16	100.0	10	62.5	4	25.0	1	6.3	1	6.3	-	-	-	-	Samut Sakon
สระบุรี	6	10	100.0	1	10.0	4	40.0	-	-	-	-	2	20.0	3	30.0	Saraburi
สระแก้ว	16	23	100.0	3	13.0	13	56.6	1	4.3	4	17.4	-	-	2	8.7	Sra Kaew
สิงห์บุรี	3	6	100.0	2	33.3	2	33.3	-	-	-	-	-	-	2	33.3	Sing Buri
สุพรรณบุรี	12	37	100.0	4	10.8	23	62.2	5	13.5	1	2.7	2	5.4	2	5.4	Suphan Buri
อ่างทอง	2	3	100.0	-	-	3	100.0	-	-	-	-	-	-	-	-	Ang Thong

ที่มา : การสำรวจการประกอบกิจการโรงแรมและเกสต์เฮาส์ พ.ศ. 2557 สำนักงานสถิติแห่งชาติ กระทรวงเทคโนโลยีสารสนเทศและการสื่อสาร

Source : The 2014 Hotels and Guest houses survey, National Statistical Office, Ministry of Information and Communication Technology.

ตาราง 9 จำนวนและร้อยละของโรงแรมและเกสต์เฮาส์ที่มีการจัดประชุม/สัมมนา จำแนกตามจำนวนครั้งของการจัดประชุม/สัมมนา และจังหวัด

TABLE 9 NUMBER AND PERCENTAGE OF HOTELS AND GUEST HOUSES 'S MEETING/SEMINAR ROOMS BY NUMBER OF MEETING/SEMINAR AND PROVINCE

จังหวัด	จำนวนโรงแรมและเกสต์เฮาส์	จำนวนครั้งในการจัดประชุม/สัมมนา												จำนวนการประชุมเฉลี่ยต่อโรงแรมที่มีการจัดการประชุม	Province
	มีห้องประชุม/สัมมนา	รวม						Number of meeting/seminar							
	Number of hotels/guest houses With Meeting/ seminar rooms	จำนวน	ร้อยละ	จำนวน	ร้อยละ	จำนวน	ร้อยละ	จำนวน	ร้อยละ	จำนวน	ร้อยละ	จำนวน	ร้อยละ		
กลาง	505	444	100.0	138	31.1	169	38.1	58	13.0	12	2.7	67	15.1	238.9	Central
กาญจนบุรี	38	32	100.0	10	31.2	4	12.5	7	21.9	3	9.4	8	25.0	93.8	Kanchanaburi
จันทบุรี	22	19	100.0	6	31.6	8	42.1	-	-	-	-	5	26.3	59.3	Chanthaburi
ฉะเชิงเทรา	2	2	100.0	-	-	-	-	1	50.0	-	-	1	50.0	209.0	Chachoengsao
ชลบุรี	114	97	100.0	30	30.9	50	51.5	9	9.3	-	-	8	8.3	60.9	Chon Buri
ชัยนาท	6	5	100.0	1	20.0	1	20.0	2	40.0	-	-	1	20.0	45.6	Chai Nat
ตราด	30	21	100.0	11	52.4	10	47.6	-	-	-	-	-	-	15.2	Trat
นครนายก	14	14	100.0	3	21.4	1	7.2	3	21.4	-	-	7	50.0	311.7	Nakhon Nayok
นครปฐม	9	9	100.0	4	44.4	2	22.2	-	-	-	-	3	33.3	146.5	Nakhon Pathom
นนทบุรี	5	5	100.0	-	-	-	-	1	20.0	-	-	4	80.0	10,319.2	Nonthaburi
ปทุมธานี	2	2	100.0	-	-	1	50.0	-	-	-	-	1	50.0	104.5	Pathum Thani
ประจวบคีรีขันธ์	77	77	100.0	28	36.4	36	46.7	11	14.3	-	-	2	2.6	20.6	Prachuap Khiri Khan
ปราจีนบุรี	10	7	100.0	3	42.7	2	28.6	1	14.3	-	-	1	14.3	38.3	Prachin Buri
พระนครศรีอยุธยา	9	9	100.0	-	-	2	22.2	7	77.8	-	-	-	-	56.7	Phra Nakhon Si Ayutthaya
เพชรบุรี	39	33	100.0	9	27.3	6	18.2	-	-	5	15.2	13	39.3	155.9	Phetchaburi
ระยอง	59	49	100.0	17	34.7	20	40.8	6	12.2	2	4.1	4	8.2	56.6	Rayong
ราชบุรี	15	15	100.0	2	13.3	11	73.3	-	-	-	-	2	13.3	1,633.1	Ratchaburi
ลพบุรี	6	6	100.0	2	33.3	1	16.7	3	50.0	-	-	-	-	35.3	Lop Buri
สมุทรปราการ	3	3	100.0	3	100.0	-	-	-	-	-	-	-	-	4.0	Samut Prakan
สมุทรสงคราม	-	-	-	-	-	-	-	-	-	-	-	-	-	-	Samut Songkram
สมุทรสาคร	6	3	100.0	-	-	2	66.7	1	33.3	-	-	-	-	32.2	Samut Sakon
สระบุรี	6	5	100.0	-	-	-	-	1	20.0	2	40.0	2	40.0	99.6	Saraburi
สระแก้ว	16	16	100.0	8	50.0	2	12.5	3	18.7	-	-	3	18.7	35.3	Sra Kaew
สิงห์บุรี	3	3	100.0	-	-	2	66.7	-	-	-	-	1	33.3	64.3	Sing Buri
สุพรรณบุรี	12	10	100.0	1	10.0	6	60.0	2	20.0	-	-	1	10.0	43.6	Suphan Buri
อ่างทอง	2	2	100.0	-	-	2	100.0	-	-	-	-	-	-	13.5	Ang Thong

ที่มา : การสำรวจการประกอบกิจการโรงแรมและเกสต์เฮาส์ พ.ศ. 2557 สำนักงานสถิติแห่งชาติ กระทรวงเทคโนโลยีสารสนเทศและการสื่อสาร

Source : The 2014 Hotels and Guest houses survey, National Statistical Office, Ministry of Information and Communication Technology .

ตาราง 10 จำนวนและร้อยละของผู้เข้าร่วมประชุม/สัมมนา ตามจำนวนครั้งของการจัดประชุม/สัมมนา และจังหวัด

TABLE 10 NUMBER AND PERCENTAGE OF PARTICIPANTS/SEMINAR BY TIME OF MEETING/SEMINAR AND PROVINCE

จังหวัด	จำนวนโรงแรมและเกสต์เฮาส์		จำนวนผู้เข้าร่วมประชุม/สัมมนา ตามจำนวนครั้งของการจัดประชุม/สัมมนา												จำนวนผู้เข้าร่วมประชุม/สัมมนาเฉลี่ยต่อครั้ง	Province	
	Number of hotels/guest houses		Number of participants/ seminar by times of meeting/seminar														
	มีห้องประชุม/สัมมนา	การจัดประชุม/สัมมนา	รวม		1 - 9		10 - 39		40 - 69		70 - 99		≥ 100				
			Meeting/seminar	Meeting/seminar	จำนวน	ร้อยละ	จำนวน	ร้อยละ	จำนวน	ร้อยละ	จำนวน	ร้อยละ	จำนวน	ร้อยละ			จำนวน
room	seminar	Number	%	Number	%	Number	%	Number	%	Number	%	Number	%	Number	%	Average number of participants/ seminar per time	
กลาง	505	444	3,600,175	100.0	50,178	1.4	235,285	6.5	332,328	9.2	62,634	1.8	2,919,750	81.1	33.9	Central	
กาญจนบุรี	38	32	752,989	100.0	10,915	1.4	4,275	0.6	76,625	10.2	19,250	2.5	641,924	85.3	250.5	Kanchanaburi	
จันทบุรี	22	19	120,234	100.0	1,212	1.0	13,550	11.3	-	-	-	-	105,472	87.7	104.5	Chanthaburi	
ฉะเชิงเทรา	2	2	30,849	100.0	-	-	-	-	1,500	4.9	-	-	29,349	95.1	73.8	Chachoengsao	
ชลบุรี	114	97	452,259	100.0	8,070	1.8	66,634	14.7	37,228	8.2	-	-	340,327	75.3	76.6	Chon Buri	
ชัยนาท	6	5	27,486	100.0	447	1.6	1,278	4.7	3,195	11.6	-	-	22,566	82.1	124.7	Chai Nat	
ตราด	30	21	17,215	100.0	4,076	23.7	13,139	76.3	-	-	-	-	-	-	53.2	Trat	
นครนายก	14	14	393,675	100.0	825	0.2	1,680	0.4	15,640	4.0	-	-	375,530	95.4	89.6	Nakhon Nayok	
นครปฐม	9	9	168,935	100.0	1,050	0.6	10,385	6.2	-	-	-	-	157,500	93.2	130.9	Nakhon Pathom	
นนทบุรี	5	5	510,600	100.0	-	-	-	-	15,000	2.9	-	-	495,600	97.1	9.9	Nonthaburi	
ปทุมธานี	2	2	14,302	100.0	-	-	1,430	10.0	-	-	-	-	12,872	90.0	68.4	Pathum Thani	
ประจวบคีรีขันธ์	77	77	117,497	100.0	9,193	7.8	48,775	41.5	34,685	29.5	-	-	24,844	21.2	74.6	Prachuap Khiri Khan	
ปราจีนบุรี	10	7	37,912	100.0	837	2.2	2,700	7.1	3,125	8.3	-	-	31,250	82.4	133.4	Prachin Buri	
พระนครศรีอยุธยา	9	9	66,500	100.0	-	-	7,000	10.5	59,500	89.5	-	-	-	-	130.4	Phra Nakhon Si Ayutthaya	
เพชรบุรี	39	33	482,565	100.0	2,307	0.5	5,063	1.0	-	-	26,400	5.5	448,795	93.0	93.2	Phetchaburi	
ระยอง	59	49	240,662	100.0	7,090	3.0	23,099	9.6	15,226	6.3	13,750	5.7	181,497	75.4	87.9	Rayong	
ราชบุรี	15	15	17,742	100.0	619	3.5	16,008	90.2	-	-	-	-	1,115	6.3	0.7	Ratchaburi	
ลพบุรี	6	6	53,560	100.0	2,250	4.2	2,800	5.2	48,510	90.6	-	-	-	-	252.6	Lop Buri	
สมุทรปราการ	3	3	250	100.0	250	100.0	-	-	-	-	-	-	-	-	25.0	Samut Prakan	
สมุทรสงคราม	-	-	-	-	-	-	-	-	-	-	-	-	-	-	-	-	Samut Songkram
สมุทรสาคร	6	3	5,672	100.0	-	-	529	9.3	5,143	90.7	-	-	-	-	57.7	Samut Sakon	
สระบุรี	6	5	16,204	100.0	-	-	-	-	6,720	41.5	3,234	20.0	6,250	38.5	35.0	Saraburi	
สระแก้ว	16	16	27,778	100.0	904	3.2	1,463	5.3	4,106	14.8	-	-	21,305	76.7	48.5	Sra Kaew	
สิงห์บุรี	3	3	12,582	100.0	-	-	11,082	88.1	-	-	-	-	1,500	11.9	65.2	Sing Buri	
สุพรรณบุรี	12	10	31,607	100.0	133	0.4	3,295	10.4	6,125	19.4	-	-	22,054	69.8	73.1	Suphan Buri	
อ่างทอง	2	2	1,100	100.0	-	-	1,100	100.0	-	-	-	-	-	-	40.7	Ang Thong	

ที่มา : การสำรวจการประกอบกิจการโรงแรมและเกสต์เฮาส์ พ.ศ. 2557 สำนักงานสถิติแห่งชาติ กระทรวงเทคโนโลยีสารสนเทศและการสื่อสาร

Source : The 2014 Hotels and Guest houses survey, National Statistical Office, Ministry of Information and Communication Technology.

ตาราง 11.1 จำนวนผู้ใช้บริการภัตตาคาร/ห้องอาหารเฉลี่ยต่อวัน จำแนกตามผู้ใช้บริการ และจังหวัด

TABLE 11.1 AVERAGE GUEST PER DAY IN THE RESTAURANT BY TYPE OF GUEST AND PROVINCE

จังหวัด	จำนวนผู้ใช้บริการภัตตาคาร/ห้องอาหารเฉลี่ยต่อวัน Average guest per day in the restaurant					Province
	รวม Total	ชาวไทย Thai		ชาวต่างประเทศ Foreigner		
		จำนวน Number	ร้อยละ %	จำนวน Number	ร้อยละ %	
กลาง	77,540	35,252	45.5	42,288	54.5	Central
กาญจนบุรี	15,764	7,316	46.4	8,448	53.6	Kanchanaburi
จันทบุรี	1,988	1,894	95.3	94	4.7	Chanthaburi
ฉะเชิงเทรา	124	104	83.9	20	16.1	Chachoengsao
ชลบุรี	31,851	8,340	26.2	23,511	73.8	Chon Buri
ชัยนาท	114	111	97.4	3	2.6	Chai Nat
ตราด	5,294	1,532	28.9	3,762	71.1	Trat
นครนายก	1,632	1,367	83.7	265	16.3	Nakhon Nayok
นครปฐม	1,237	712	57.6	525	42.4	Nakhon Pathom
นนทบุรี	1,104	1,000	90.6	104	9.4	Nonthaburi
ปทุมธานี	630	510	81.0	120	19.0	Pathum Thani
ประจวบคีรีขันธ์	4,208	2,224	52.8	1,984	47.2	Prachuap Khiri Khan
ปราจีนบุรี	481	151	31.4	330	68.6	Prachin Buri
พระนครศรีอยุธยา	510	274	53.7	236	46.3	Phra Nakhon Si Ayutthaya
เพชรบุรี	3,675	2,723	74.1	952	25.9	Phetchaburi
ระยอง	4,453	2,866	64.4	1,587	35.6	Rayong
ราชบุรี	358	265	74.0	93	26.0	Ratchaburi
ลพบุรี	481	418	86.9	63	13.1	Lop Buri
สมุทรปราการ	1,568	1,545	98.5	23	1.5	Samut Prakan
สมุทรสงคราม	-	-	-	-	-	Samut Songkram
สมุทรสาคร	268	242	90.3	26	9.7	Samut Sakon
สระบุรี	813	707	87.0	106	13.0	Saraburi
สระแก้ว	305	280	91.8	25	8.2	Sra Kaew
สิงห์บุรี	70	60	85.7	10	14.3	Sing Buri
สุพรรณบุรี	582	581	99.8	1	0.2	Suphan Buri
อ่างทอง	30	30	100.0	-	-	Ang Thong

ที่มา : การสำรวจการประกอบกิจการโรงแรมและเกสต์เฮาส์ พ.ศ. 2557 สำนักงานสถิติแห่งชาติ กระทรวงเทคโนโลยีสารสนเทศและการสื่อสาร

Source : The 2014 Hotels and Guest houses survey, National Statistical Office, Ministry of Information and Communication Technology.

ตาราง 11.2 จำนวนผู้ใช้บริการสถานบันเทิงเฉลี่ยต่อวัน จำแนกตามผู้ใช้บริการ และจังหวัด

TABLE 11.2 AVERAGE GUEST PER DAY IN THE ENTERTAINMENT VENUE BY TYPE OF GUEST AND PROVINCE

จังหวัด	จำนวนผู้ใช้บริการสถานบันเทิงเฉลี่ยต่อวัน Average guest per day in the entertainment venue					Province
	รวม Total	ชาวไทย Thai		ชาวต่างประเทศ Foreigner		
		จำนวน Number	ร้อยละ %	จำนวน Number	ร้อยละ %	
กลาง	4,995	2,686	53.8	2,309	46.2	Central
กาญจนบุรี	649	537	82.7	112	17.3	Kanchanaburi
จันทบุรี	122	89	73.0	33	27.0	Chanthaburi
ฉะเชิงเทรา	11	8	72.7	3	27.3	Chachoengsao
ชลบุรี	984	149	15.1	835	84.9	Chon Buri
ชัยนาท	51	51	100.0	-	-	Chai Nat
ตราด	229	38	16.6	191	83.4	Trat
นครนายก	386	318	82.4	68	17.6	Nakhon Nayok
นครปฐม	8	4	50.0	4	50.0	Nakhon Pathom
นนทบุรี	30	25	83.3	5	16.7	Nonthaburi
ปทุมธานี	110	78	70.9	32	29.1	Pathum Thani
ประจวบคีรีขันธ์	241	187	77.6	54	22.4	Prachuap Khiri Khan
ปราจีนบุรี	-	-	-	-	-	Prachin Buri
พระนครศรีอยุธยา	60	42	70.0	18	30.0	Phra Nakhon Si Ayutthaya
เพชรบุรี	965	462	47.8	503	52.2	Phetchaburi
ระยอง	444	213	48.0	231	52.0	Rayong
ราชบุรี	373	209	56.0	164	44.0	Ratchaburi
ลพบุรี	-	-	-	-	-	Lop Buri
สมุทรปราการ	-	-	-	-	-	Samut Prakan
สมุทรสงคราม	-	-	-	-	-	Samut Songkram
สมุทรสาคร	-	-	-	-	-	Samut Sakon
สระบุรี	270	219	81.1	51	18.9	Saraburi
สระแก้ว	31	28	90.3	3	9.7	Sra Kaew
สิงห์บุรี	10	8	80.0	2	20.0	Sing Buri
สุพรรณบุรี	21	21	100.0	-	-	Suphan Buri
อ่างทอง	-	-	-	-	-	Ang Thong

ที่มา : การสำรวจการประกอบกิจการโรงแรมและเกสต์เฮาส์ พ.ศ. 2557 สำนักงานสถิติแห่งชาติ กระทรวงเทคโนโลยีสารสนเทศและการสื่อสาร

Source : The 2014 Hotels and Guest houses survey, National Statistical Office, Ministry of Information and Communication Technology.

ตาราง 11.3 จำนวนผู้ใช้บริการร้านขายของที่ระลึกเฉลี่ยต่อวัน จำแนกตามผู้ใช้บริการ และจังหวัด

TABLE 11.3 AVERAGE GUEST PER DAY IN THE SOUVENIR SHOP BY TYPE OF GUEST AND PROVINCE

จังหวัด	จำนวนผู้ใช้บริการร้านขายของที่ระลึกเฉลี่ยต่อวัน Average guest per day in the souvenir shop					Province
	รวม Total	ชาวไทย Thai		ชาวต่างประเทศ Foreigner		
		จำนวน Number	ร้อยละ %	จำนวน Number	ร้อยละ %	
กลาง	2,803	1,510	53.9	1,293	46.1	Central
กาญจนบุรี	538	302	56.1	236	43.9	Kanchanaburi
จันทบุรี	394	324	82.2	70	17.8	Chanthaburi
ฉะเชิงเทรา	-	-	-	-	-	Chachoengsao
ชลบุรี	254	3	1.2	251	98.8	Chon Buri
ชัยนาท	-	-	-	-	-	Chai Nat
ตราด	416	35	8.4	381	91.6	Trat
นครนายก	295	239	81.0	56	19.0	Nakhon Nayok
นครปฐม	75	38	50.7	37	49.3	Nakhon Pathom
นนทบุรี	15	13	86.7	2	13.3	Nonthaburi
ปทุมธานี	30	30	100.0	-	-	Pathum Thani
ประจวบคีรีขันธ์	78	53	68.0	25	32.0	Prachuap Khiri Khan
ปราจีนบุรี	139	92	66.2	47	33.8	Prachin Buri
พระนครศรีอยุธยา	-	-	-	-	-	Phra Nakhon Si Ayutthaya
เพชรบุรี	191	144	75.4	47	24.6	Phetchaburi
ระยอง	321	181	56.4	140	43.6	Rayong
ราชบุรี	52	52	100.0	-	-	Ratchaburi
ลพบุรี	3	2	66.7	1	33.3	Lop Buri
สมุทรปราการ	-	-	-	-	-	Samut Prakan
สมุทรสงคราม	-	-	-	-	-	Samut Songkram
สมุทรสาคร	-	-	-	-	-	Samut Sakon
สระบุรี	-	-	-	-	-	Saraburi
สระแก้ว	-	-	-	-	-	Sra Kaew
สิงห์บุรี	-	-	-	-	-	Sing Buri
สุพรรณบุรี	2	2	100.0	-	-	Suphan Buri
อ่างทอง	-	-	-	-	-	Ang Thong

ที่มา : การสำรวจการประกอบกิจการโรงแรมและเกสต์เฮาส์ พ.ศ. 2557 สำนักงานสถิติแห่งชาติ กระทรวงเทคโนโลยีสารสนเทศและการสื่อสาร

Source : The 2014 Hotels and Guest houses survey, National Statistical Office, Ministry of Information and Communication Technology.

ตาราง 12 จำนวนและร้อยละของโรงแรมและเกสต์เฮาส์ จำแนกตามการมีสิ่งอำนวยความสะดวกบริการ ประเภทของสิ่งอำนวยความสะดวก และจังหวัด

TABLE 12 NUMBER AND PERCENTAGE OF HOTELS AND GUEST HOUSES BY TYPE OF FACILITIES AND PROVINCE

จังหวัด	รวม		ไม่มีบริการ		มีบริการ		ประเภทสิ่งอำนวยความสะดวก Types of facilities										Province
	Total		สิ่งอำนวยความสะดวก		สิ่งอำนวยความสะดวก		ศูนย์สุขภาพ		สระว่ายน้ำ		สปา		อินเทอร์เน็ต		บริการทางการสื่อสาร		
	จำนวน	ร้อยละ	จำนวน	ร้อยละ	จำนวน	ร้อยละ	จำนวน	ร้อยละ	จำนวน	ร้อยละ	จำนวน	ร้อยละ	จำนวน	ร้อยละ	จำนวน	ร้อยละ	
	Number	%	Number	%	Number	%	Number	%	Number	%	Number	%	Number	%	Number	%	
กลาง	2,532	100.0	1,069	42.2	1,463	57.8	150	10.3	573	39.2	159	10.9	1,354	92.5	196	13.4	Central
กาญจนบุรี	200	100.0	41	20.6	159	79.4	13	8.2	45	28.3	18	11.3	147	92.5	20	12.6	Kanchanaburi
จันทบุรี	117	100.0	50	42.8	67	57.2	4	6.0	16	23.9	6	9.0	61	91.0	12	18.0	Chanthaburi
ฉะเชิงเทรา	28	100.0	18	64.3	10	35.7	2	20.0	3	30.0	2	20.0	9	90.0	2	20.0	Chachoengsao
ชลบุรี	582	100.0	312	53.6	270	46.4	52	19.3	149	55.2	34	12.6	243	90.0	24	8.9	Chon Buri
ชัยนาท	26	100.0	9	34.6	17	65.4	-	-	3	17.6	-	-	17	100.0	2	11.7	Chai Nat
ตราด	232	100.0	60	25.9	172	74.1	9	5.2	72	41.9	27	15.7	168	97.7	32	18.6	Trat
นครนายก	47	100.0	25	53.2	22	46.8	4	18.2	10	45.4	3	13.6	22	100.0	2	9.1	Nakhon Nayok
นครปฐม	40	100.0	5	12.5	35	87.5	4	11.4	5	14.3	2	5.7	31	88.6	10	28.6	Nakhon Pathom
นนทบุรี	23	100.0	8	34.8	15	65.2	3	20.0	1	6.7	1	6.7	15	100.0	1	6.7	Nonthaburi
ปทุมธานี	39	100.0	13	33.3	26	66.7	-	-	-	-	1	3.9	26	100.0	-	-	Pathum Thani
ประจวบคีรีขันธ์	346	100.0	122	35.3	224	64.7	19	8.5	133	59.4	18	8.0	198	88.4	34	15.2	Prachuap Khiri Khan
ปราจีนบุรี	58	100.0	32	55.2	26	44.8	4	15.4	6	23.1	-	-	26	100.0	4	15.4	Prachin Buri
พระนครศรีอยุธยา	64	100.0	35	54.7	29	45.3	9	31.0	2	6.9	-	-	29	100.0	6	20.7	Phra Nakhon Si Ayutthaya
เพชรบุรี	163	100.0	64	39.3	99	60.7	14	14.1	44	44.4	14	14.1	99	100.0	25	25.3	Phetchaburi
ระยอง	206	100.0	81	39.3	125	60.7	5	4.0	59	47.2	22	17.6	102	81.6	-	-	Rayong
ราชบุรี	67	100.0	42	62.7	25	37.3	-	-	5	20.0	-	-	23	92.0	6	24.0	Ratchaburi
ลพบุรี	35	100.0	18	51.4	17	48.6	1	5.9	2	11.8	2	11.8	17	100.0	1	5.9	Lop Buri
สมุทรปราการ	35	100.0	26	74.3	9	25.7	-	-	-	-	-	-	9	100.0	5	55.6	Samut Prakan
สมุทรสงคราม	9	100.0	4	44.4	5	55.6	-	-	-	-	1	20.0	4	80.0	-	-	Samut Songkram
สมุทรสาคร	39	100.0	26	66.7	13	33.3	-	-	1	7.7	-	-	13	100.0	-	-	Samut Sakon
สระบุรี	35	100.0	15	42.9	20	57.1	3	15.0	3	15.0	1	5.0	20	100.0	3	15.0	Saraburi
สระแก้ว	67	100.0	37	55.2	30	44.8	1	3.3	6	20.0	3	10.0	30	100.0	4	13.3	Sra Kaew
สิงห์บุรี	16	100.0	8	50.0	8	50.0	1	12.5	1	12.5	1	12.5	7	87.5	-	-	Sing Buri
สุพรรณบุรี	52	100.0	14	26.9	38	73.1	2	5.3	7	18.4	3	7.9	36	94.7	3	7.9	Suphan Buri
อ่างทอง	6	100.0	4	66.7	2	33.3	-	-	-	-	-	-	2	100.0	-	-	Ang Thong

หมายเหตุ : โรงแรมและเกสต์เฮาส์ 1 แห่ง สามารถตอบได้มากกว่า 1 คำตอบ

Note : A hotel/guest house can respond more than one choice

ที่มา : การสำรวจการประกอบกิจการโรงแรมและเกสต์เฮาส์ พ.ศ. 2557 สำนักงานสถิติแห่งชาติ กระทรวงเทคโนโลยีสารสนเทศและการสื่อสาร

Source : The 2014 Hotels and Guest houses survey, National Statistical Office, Ministry of Information and Communication Technology.

ตาราง 13 จำนวนคนทำงานในโรงแรมและเกสต์เฮาส์ จำแนกตามลักษณะการจ้างงาน เพศ และจังหวัด

TABLE 13 NUMBER OF PERSONS ENGAGED IN HOTELS AND GUEST HOUSES BY WORK STATUS, SEX AND PROVINCE

จังหวัด	รวม			คนทำงานโดยไม่ได้รับ			ลูกจ้าง Employees															Province
	Total			ค่าจ้าง เงินเดือน			รวม			ระดับผู้บริหาร			รองหัวหน้าฝ่ายและผู้ช่วย			พนักงานผู้ใช้เทคนิค			พนักงานที่ไม่ต้องใช้เทคนิค			
	รวม	ชาย	หญิง	รวม	ชาย	หญิง	รวม	ชาย	หญิง	รวม	ชาย	หญิง	รวม	ชาย	หญิง	รวม	ชาย	หญิง	รวม	ชาย	หญิง	
กลาง	56,285	23,950	32,335	3,206	1,487	1,719	53,079	22,463	30,616	2,682	1,393	1,289	4,274	2,061	2,213	14,729	6,307	8,422	31,394	12,702	18,692	Central
กาญจนบุรี	3,686	1,496	2,190	275	110	165	3,411	1,386	2,025	144	67	77	320	148	171	873	360	512	2,075	810	1,265	Kanchanaburi
จันทบุรี	1,584	570	1,014	231	102	129	1,353	468	885	47	17	31	74	43	31	376	152	224	856	256	600	Chanthaburi
ฉะเชิงเทรา	277	125	152	36	15	20	241	109	132	7	3	4	11	3	8	60	28	32	164	75	88	Chachoengsao
ชลบุรี	20,756	8,804	11,951	654	316	337	20,102	8,488	11,614	1,083	581	502	1,671	817	853	6,731	2,663	4,068	10,618	4,428	6,190	Chon Buri
ชัยนาท	194	70	125	33	18	15	161	52	109	3	2	1	7	-	7	24	6	18	127	44	83	Chai Nat
ตราด	3,517	1,750	1,767	321	145	176	3,196	1,605	1,591	203	117	86	288	170	117	824	451	374	1,881	867	1,014	Trat
นครนายก	1,218	548	671	41	18	23	1,177	530	647	54	16	38	82	34	47	174	95	78	868	384	484	Nakhon Nayok
นครปฐม	1,319	518	802	32	21	12	1,287	497	790	63	35	27	124	66	58	407	195	212	693	200	493	Nakhon Pathom
นนทบุรี	1,116	469	647	12	9	3	1,104	460	644	48	30	18	84	40	44	183	81	103	790	310	480	Nonthaburi
ปทุมธานี	522	190	332	25	11	14	497	179	318	49	32	17	46	14	32	125	56	69	277	77	200	Pathum Thani
ประจวบคีรีขันธ์	6,602	2,847	3,755	423	189	233	6,179	2,658	3,522	265	143	121	572	276	296	1,918	996	922	3,425	1,241	2,183	Prachuap Khiri Khan
ปราจีนบุรี	1,022	394	628	72	41	30	950	353	597	44	14	30	64	24	40	162	67	95	681	248	433	Prachin Buri
พระนครศรีอยุธยา	955	328	628	95	46	49	860	281	578	68	42	26	58	31	27	89	39	50	645	170	476	Phra Nakhon Si Ayutthaya
เพชรบุรี	4,343	2,341	2,002	258	127	132	4,085	2,215	1,870	213	89	124	508	264	245	958	466	492	2,406	1,396	1,009	Phetchaburi
ระยอง	4,234	1,627	2,607	269	110	158	3,965	1,516	2,449	180	94	86	157	61	97	1,148	391	757	2,480	971	1,509	Rayong
ราชบุรี	1,242	526	716	74	38	36	1,168	488	680	33	25	8	29	4	25	144	47	97	962	412	550	Ratchaburi
ลพบุรี	384	141	243	60	24	37	324	117	206	23	11	12	10	5	5	20	9	10	271	92	179	Lop Buri
สมุทรปราการ	582	194	388	12	10	3	570	184	386	35	14	21	21	9	12	30	8	22	483	153	330	Samut Prakan
สมุทรสงคราม	45	27	18	8	6	1	37	21	17	3	3	-	-	-	-	4	3	1	31	15	15	Samut Songkram
สมุทรสาคร	558	233	325	39	20	19	519	213	306	29	17	11	9	4	5	30	12	18	451	179	272	Samut Sakon
สระบุรี	571	216	356	34	19	15	537	196	340	26	12	14	33	15	18	123	52	72	355	117	237	Saraburi
สระแก้ว	571	185	386	97	47	51	474	138	336	27	11	16	27	14	13	158	52	106	262	61	201	Sra Kaew
สิงห์บุรี	213	62	151	21	9	12	192	53	139	7	5	2	15	3	12	22	5	17	147	40	108	Sing Buri
สุพรรณบุรี	707	267	440	80	33	47	627	234	393	26	11	14	64	15	49	145	73	72	392	134	258	Suphan Buri
อ่างทอง	67	25	42	4	2	2	63	23	40	6	3	3	1	-	1	-	-	-	56	20	36	Ang Thong

ที่มา : การสำรวจการประกอบกิจการโรงแรมและเกสต์เฮาส์ พ.ศ. 2557 สำนักงานสถิติแห่งชาติ กระทรวงเทคโนโลยีสารสนเทศและการสื่อสาร

Source : The 2014 Hotels and Guest houses survey, National Statistical Office, Ministry of Information and Communication Technology.

ตาราง 14 จำนวนคนทำงาน จำนวนห้องพักและจำนวนคนทำงานเฉลี่ยต่อห้องพัก จำแนกตามจังหวัด

TABLE 14 NUMBER OF PERSONS ENGAGED, NUMBER OF ROOMS AND AVERAGE PERSONS ENGAGED PER ROOM BY PROVINCE

จังหวัด	จำนวนโรงแรม/ เกสต์เฮาส์ Number of hotels/guest houses	จำนวนคนทำงาน Number of persons engaged (คน : person)	จำนวนห้องพัก Number of rooms (ห้อง : room)	จำนวนคนทำงาน เฉลี่ยต่อห้องพัก Average persons engaged per room (คน : person)	Province
กลาง	2,532	56,285	112,757	0.5	Central
กาญจนบุรี	200	3,686	7,724	0.5	Kanchanaburi
จันทบุรี	117	1,584	3,397	0.5	Chanthaburi
ฉะเชิงเทรา	28	277	860	0.3	Chachoengsao
ชลบุรี	582	20,756	40,373	0.5	Chon Buri
ชัยนาท	26	194	618	0.3	Chai Nat
ตราด	232	3,517	6,824	0.5	Trat
นครนายก	47	1,218	2,719	0.5	Nakhon Nayok
นครปฐม	40	1,319	2,240	0.6	Nakhon Pathom
นนทบุรี	23	1,116	2,214	0.5	Nonthaburi
ปทุมธานี	39	522	1,612	0.3	Pathum Thani
ประจวบคีรีขันธ์	346	6,602	9,480	0.7	Prachuap Khiri Khan
ปราจีนบุรี	58	1,022	2,555	0.4	Prachin Buri
พระนครศรีอยุธยา	64	955	1,973	0.5	Phra Nakhon Si Ayutthaya
เพชรบุรี	163	4,343	6,798	0.6	Phetchaburi
ระยอง	206	4,234	8,529	0.5	Rayong
ราชบุรี	67	1,242	2,099	0.6	Ratchaburi
ลพบุรี	35	384	1,620	0.2	Lop Buri
สมุทรปราการ	35	582	2,308	0.3	Samut Prakan
สมุทรสงคราม	9	45	288	0.2	Samut Songkram
สมุทรสาคร	39	558	1,810	0.3	Samut Sakon
สระบุรี	35	571	1,620	0.4	Saraburi
สระแก้ว	67	571	1,825	0.3	Sra Kaew
สิงห์บุรี	16	213	595	0.4	Sing Buri
สุพรรณบุรี	52	707	2,315	0.3	Suphan Buri
อ่างทอง	6	67	361	0.2	Ang Thong

ที่มา : การสำรวจการประกอบกิจการโรงแรมและเกสต์เฮาส์ พ.ศ. 2557 สำนักงานสถิติแห่งชาติ กระทรวงเทคโนโลยีสารสนเทศและการสื่อสาร

Source : The 2014 Hotels and Guest houses survey, National Statistical Office, Ministry of Information and Communication Technology.

ตาราง 15 ค่าตอบแทนแรงงานในปี 2556 จำแนกตามจังหวัด

TABLE 15 REMUNERATION IN 2013 BY PROVINCE

(พันบาท : In Thousand Baht)

จังหวัด	จำนวน โรงแรม/ เกสต์เฮาส์ Number of hotels/ guest houses	จำนวน คนทำงาน Number of persons engaged	จำนวนลูกจ้าง Number of employees	รวม Total	ค่าจ้าง เงินเดือน Wages/ salaries	ค่าล่วงเวลา โบนัส เงินค่าครองชีพ ฯลฯ Overtime, bonus and allowance etc.	สวัสดิการและผลประโยชน์ตอบแทน Fringe benefits		เงินสมทบ กองทุน เงินทดแทน Compensation fund	เงินสมทบ กองทุนการ ประกันสังคม Social security fund	ค่าใช้จ่ายด้าน บุคลากรอื่น ๆ Other personnel expenses	Province
							ค่ารักษาพยาบาล Medical care	อื่น ๆ Others				
กลาง	2,532	56,285	53,079	8,441,442.9	7,153,205.9	531,494.2	22,507.2	312,980.1	31,950.1	284,270.1	105,035.3	Central
กาญจนบุรี	200	3,686	3,411	460,933.3	417,822.3	9,090.1	1,013.6	15,339.0	121.5	17,269.0	277.9	Kanchanaburi
จันทบุรี	117	1,584	1,353	171,058.4	153,583.8	2,133.7	-	9,888.8	245.5	5,133.9	72.7	Chanthaburi
ฉะเชิงเทรา	28	277	241	22,933.1	21,318.0	138.2	27.2	471.9	55.5	821.4	100.9	Chachoengsao
ชลบุรี	582	20,756	20,102	3,721,901.0	3,084,076.2	287,300.7	7,745.9	137,927.2	19,302.8	132,299.8	53,248.4	Chon Buri
ชัยนาท	26	194	161	14,214.5	13,675.8	30.7	-	29.1	2.4	452.8	23.8	Chai Nat
ตราด	232	3,517	3,196	437,163.4	358,778.6	23,037.2	129.3	31,588.1	5,686.7	17,924.2	19.4	Trat
นครนายก	47	1,218	1,177	163,621.3	105,062.3	49,009.8	205.8	4,374.5	101.9	4,368.4	498.7	Nakhon Nayok
นครปฐม	40	1,319	1,287	201,065.0	189,115.8	3,536.7	10.0	2,984.6	8.7	5,286.9	122.3	Nakhon Pathom
นนทบุรี	23	1,116	1,104	151,874.4	139,071.8	4,821.0	100.0	2,628.9	425.4	4,827.3	-	Nonthaburi
ปทุมธานี	39	522	497	60,705.0	56,467.8	1,394.7	36.0	441.3	-	2,365.3	-	Pathum Thani
ประจวบคีรีขันธ์	346	6,602	6,179	1,057,424.0	942,154.8	44,597.4	4,417.0	40,992.1	612.4	22,943.4	1,706.8	Prachuap Khiri Khan
ปราจีนบุรี	58	1,022	950	120,609.2	94,243.3	14,780.8	1,973.5	5,649.5	17.1	3,945.0	-	Prachin Buri
พระนครศรีอยุธยา	64	955	860	91,064.1	84,035.1	1,447.4	-	503.4	36.0	5,033.6	8.7	Phra Nakhon Si Ayutthaya
เพชรบุรี	163	4,343	4,085	779,457.7	605,726.0	45,957.2	6,530.9	43,509.1	4,806.8	24,050.1	48,877.6	Phetchaburi
ระยอง	206	4,234	3,965	515,529.0	454,976.1	32,632.8	20.9	7,148.5	-	20,750.9	-	Rayong
ราชบุรี	67	1,242	1,168	114,213.4	106,682.8	2,662.0	218.8	539.6	4.0	4,106.2	-	Ratchaburi
ลพบุรี	35	384	324	37,258.2	32,601.3	1,505.1	-	1,854.2	-	1,233.7	64.0	Lop Buri
สมุทรปราการ	35	582	570	65,801.0	61,317.1	281.5	-	1,456.0	129.3	2,617.2	-	Samut Prakan
สมุทรสงคราม	9	45	37	3,713.4	3,357.8	9.3	-	84.1	97.1	165.2	-	Samut Songkram
สมุทรสาคร	39	558	519	45,258.1	42,774.7	1,004.4	42.4	24.4	258.3	1,154.0	-	Samut Sakon
สระบุรี	35	571	537	57,982.1	50,776.8	3,818.0	-	1,091.4	19.7	2,276.1	-	Saraburi
สระแก้ว	67	571	474	61,511.7	57,866.4	687.7	33.6	1,299.2	16.9	1,595.8	12.2	Sra Kaew
สิงห์บุรี	16	213	192	20,382.8	19,169.5	308.7	2.4	-	-	902.3	-	Sing Buri
สุพรรณบุรี	52	707	627	58,995.6	52,781.3	841.0	-	2,862.5	2.2	2,508.7	-	Suphan Buri
อ่างทอง	6	67	63	6,773.2	5,770.8	468.5	-	292.8	-	239.1	2.0	Ang Thong

ที่มา : การสำรวจการประกอบกิจการโรงแรมและเกสต์เฮาส์ พ.ศ. 2557 สำนักงานสถิติแห่งชาติ กระทรวงเทคโนโลยีสารสนเทศและการสื่อสาร

Source : The 2014 Hotels and Guest houses survey, National Statistical Office, Ministry of Information and Communication Technology.

ตาราง 16 ค่าใช้จ่ายในการดำเนินการของโรงแรมและเกสต์เฮาส์ในปี 2556 จำแนกตามจังหวัด

TABLE 16 OPERATING EXPENSES OF HOTELS AND GUEST HOUSES IN 2013 BY PROVINCE

(พันบาท : In Thousand Baht)

ค่าใช้จ่ายในการดำเนินการ	จำนวนเงิน Amount	ร้อยละ %	Operating expenses
กาญจนบุรี	692,255.7	100.0	Kanchanaburi
ค่าซื้อสินค้าประเภทอาหารและเครื่องดื่ม	195,215.1	28.2	Food and beverages
ค่าไฟฟ้า	142,884.7	20.6	Electricity
ค่าน้ำประปา	11,203.8	1.6	Water supply
ค่าก๊าซ	9,676.5	1.4	Gas
ค่าน้ำมันเชื้อเพลิง	19,641.3	2.8	Fuels
ค่าไปรษณีย์ ค่าโทรศัพท์ ค่าโทรสาร	5,080.4	0.7	Postal telegraph, telephone, facsimile
ค่าเครื่องเขียน แบบพิมพ์ หนังสือพิมพ์ และวัสดุสิ้นเปลือง	12,851.1	1.9	Stationery and wastage materials
ค่าทำบัญชี ค่าปรึกษา ค่าทนายความ ค่าตรวจสอบบัญชี	3,259.3	0.5	Accountancy and consulting services
ค่าใช้จ่ายในการฝึกอบรม ค่าวิจัยวางแผนและพัฒนา ค่าจ้างผู้เชี่ยวชาญต่างประเทศ	828.0	0.1	Cost of training, research, planning development and foreigner consultant
ค่าโฆษณา	7,427.4	1.1	Advertising
ค่าเบี้ยประกันภัย	5,396.4	0.8	Insurance premium
ค่าใช้จ่ายเกี่ยวกับการใช้บริการอินเทอร์เน็ต	2,317.1	0.3	Internet services
ค่าใช้จ่ายเกี่ยวกับการบำรุงรักษาอุปกรณ์คอมพิวเตอร์	655.1	0.1	Repair and maintenance of computer accessories
ค่านายหน้า	9,088.2	1.3	Commission paid
ค่ารับรอง	8,968.6	1.3	Entertainment
- ค่าอาหารและเครื่องดื่ม	5,181.3	57.8	- Meal and beverage
- ค่ากิจกรรมเพื่อความบันเทิง นันทนาการ เช่น กีฬาต่างๆ	184.0	2.0	- Recreational
- ค่าที่พัก	3,603.3	40.2	- Lodging
ค่าพาหนะและค่าที่พักที่ใช้เฉพาะเพื่อกิจการ	6,954.0	1.0	Transportation
ค่าธรรมเนียมใบอนุญาต	3,267.0	0.5	Permission fee
ค่าบำรุงการกุศล	1,925.4	0.3	Charity
ค่าซ่อมแซมสิ่งก่อสร้าง ยานพาหนะ เครื่องจักรและเครื่องมือ ฯลฯ	32,061.2	4.6	Repairing and maintenance of fixed assets
ค่าเช่าอาคาร อาคารพร้อมที่ดิน ยานพาหนะ เครื่องจักรและเครื่องมือ ฯลฯ	2,255.5	0.3	Rent on building, vehicles, machinery etc.
ค่าเช่าที่ดิน	19,697.0	2.8	Rent on land
ขาดทุนจากการเปลี่ยนแปลงอัตราแลกเปลี่ยน	-	-	Loss of currency exchange
ค่าดอกเบี้ยจ่าย	34,320.4	5.0	Interest paid
หนี้สูญ	92.3	-	Bad debts
ค่าเครื่องใช้ที่ทำด้วยผ้า	2,446.2	0.4	Fabric expenses
ค่าผลิตภัณฑ์ทำความสะอาดต่าง ๆ	51,354.2	7.4	Sanitary products
อื่นๆ	103,389.5	15.0	Others

ตาราง 16 ค่าใช้จ่ายในการดำเนินการของโรงแรมและเกสต์เฮาส์ในปี 2556 จำแนกตามจังหวัด (ต่อ)

TABLE 16 OPERATING EXPENSES OF HOTELS AND GUEST HOUSES IN 2013 BY PROVINCE (Cont'd)

(พันบาท : In Thousand Baht)

ค่าใช้จ่ายในการดำเนินการ	จำนวนเงิน Amount	ร้อยละ %	Operating expenses
จันทบุรี	217,505.6	100.0	Chanthaburi
ค่าซื้อสินค้าประเภทอาหารและเครื่องดื่ม	81,353.5	37.4	Food and beverages
ค่าไฟฟ้า	55,580.1	25.6	Electricity
ค่าน้ำประปา	11,338.1	5.2	Water supply
ค่าก๊าซ	2,802.0	1.3	Gas
ค่าน้ำมันเชื้อเพลิง	2,064.8	1.0	Fuels
ค่าไปรษณีย์ ค่าโทรศัพท์ ค่าโทรสาร	1,899.2	0.9	Postal telegraph, telephone, facsimile
ค่าเครื่องเขียน แบบพิมพ์ หนังสือพิมพ์ และวัสดุสิ้นเปลือง	2,108.6	1.0	Stationery and wastage materials
ค่าทำบัญชี ค่าปรึกษา ค่าทนายความ ค่าตรวจสอบบัญชี	1,194.2	0.5	Accountancy and consulting services
ค่าใช้จ่ายในการฝึกอบรม ค่าวิจัยวางแผนและพัฒนา ค่าจ้างผู้เชี่ยวชาญต่างประเทศ	1,024.7	0.5	Cost of training, research, planning development and foreigner consultant
ค่าโฆษณา	2,155.0	1.0	Advertising
ค่าเบี้ยประกันภัย	962.1	0.4	Insurance premium
ค่าใช้จ่ายเกี่ยวกับการใช้บริการอินเทอร์เน็ต	861.4	0.4	Internet services
ค่าใช้จ่ายเกี่ยวกับการบำรุงรักษาอุปกรณ์คอมพิวเตอร์	1,189.8	0.6	Repair and maintenance of computer accessories
ค่านายหน้า	-	-	Commission paid
ค่ารับรอง	3,126.8	1.4	Entertainment
- ค่าอาหารและเครื่องดื่ม	3,106.5	99.4	- Meal and beverage
- ค่ากิจกรรมเพื่อความบันเทิง นันทนาการ เช่น กีฬาต่างๆ	20.3	0.6	- Recreational
- ค่าที่พัก	-	-	- Lodging
ค่าพาหนะและค่าที่พักที่ใช้เฉพาะเพื่อกิจการ	100.3	-	Transportation
ค่าธรรมเนียมใบอนุญาต	3,548.6	1.6	Permission fee
ค่าบำรุงการกุศล	606.9	0.3	Charity
ค่าซ่อมแซมสิ่งก่อสร้าง ยานพาหนะ เครื่องจักรและเครื่องมือ ฯลฯ	9,677.3	4.4	Repairing and maintenance of fixed assets
ค่าเช่าอาคาร อาคารพร้อมที่ดิน ยานพาหนะ เครื่องจักรและเครื่องมือ ฯลฯ	585.9	0.3	Rent on building, vehicles, machinery etc.
ค่าเช่าที่ดิน	187.8	0.1	Rent on land
ขาดทุนจากการเปลี่ยนแปลงอัตราแลกเปลี่ยน	-	-	Loss of currency exchange
ค่าดอกเบี้ยจ่าย	11,821.0	5.4	Interest paid
หนี้สูญ	73.2	-	Bad debts
ค่าเครื่องใช้ที่ทำด้วยผ้า	915.6	0.4	Fabric expenses
ค่าผลิตภัณฑ์ทำความสะอาดต่าง ๆ	8,086.2	3.7	Sanitary products
อื่นๆ	14,242.5	6.6	Others

TABLE 16 OPERATING EXPENSES OF HOTELS AND GUEST HOUSES IN 2013 BY PROVINCE (Cont'd)

(พันบาท : In Thousand Baht)

ค่าใช้จ่ายในการดำเนินการ	จำนวนเงิน Amount	ร้อยละ %	Operating expenses
ฉะเชิงเทรา	46,108.1	100.0	Chachoengsao
ค่าซื้อสินค้าประเภทอาหารและเครื่องดื่ม	13,183.3	28.6	Food and beverages
ค่าไฟฟ้า	11,858.2	25.7	Electricity
ค่าน้ำประปา	2,841.5	6.1	Water supply
ค่าก๊าซ	31.1	0.1	Gas
ค่าน้ำมันเชื้อเพลิง	300.5	0.7	Fuels
ค่าไปรษณีย์ ค่าโทรศัพท์ ค่าโทรสาร	367.3	0.8	Postal telegraph, telephone, facsimile
ค่าเครื่องเขียน แบบพิมพ์ หนังสือพิมพ์ และวัสดุสิ้นเปลือง	4,974.3	10.8	Stationery and wastage materials
ค่าทำบัญชี ค่าปรึกษา ค่าทนายความ ค่าตรวจสอบบัญชี	154.3	0.3	Accountancy and consulting services
ค่าใช้จ่ายในการฝึกอบรม ค่าวิจัยวางแผนและพัฒนา ค่าจ้างผู้เชี่ยวชาญต่างประเทศ	-	-	Cost of training, research, planning development and foreigner consultant
ค่าโฆษณา	208.6	0.5	Advertising
ค่าเบี้ยประกันภัย	176.6	0.4	Insurance premium
ค่าใช้จ่ายเกี่ยวกับการใช้บริการอินเทอร์เน็ต	74.9	0.2	Internet services
ค่าใช้จ่ายเกี่ยวกับการบำรุงรักษาอุปกรณ์คอมพิวเตอร์	0.8	-	Repair and maintenance of computer accessories
ค่านายหน้า	-	-	Commission paid
ค่ารับรอง	1,033.3	2.2	Entertainment
- ค่าอาหารและเครื่องดื่ม	983.3	95.2	- Meal and beverage
- ค่ากิจกรรมเพื่อความบันเทิง นันทนาการ เช่น กีฬาต่างๆ	-	-	- Recreational
- ค่าที่พัก	50.0	4.8	- Lodging
ค่าพาหนะและค่าที่พักที่ใช้เฉพาะเพื่อกิจการ	22.9	-	Transportation
ค่าธรรมเนียมใบอนุญาต	221.1	0.5	Permission fee
ค่าบำรุงการกุศล	27.5	0.1	Charity
ค่าซ่อมแซมสิ่งก่อสร้าง ยานพาหนะ เครื่องจักรและเครื่องมือ ฯลฯ	1,968.5	4.3	Repairing and maintenance of fixed assets
ค่าเช่าอาคาร อาคารพร้อมที่ดิน ยานพาหนะ เครื่องจักรและเครื่องมือ ฯลฯ	440.0	1.0	Rent on building, vehicles, machinery etc.
ค่าเช่าที่ดิน	524.3	1.1	Rent on land
ขาดทุนจากการเปลี่ยนแปลงอัตราแลกเปลี่ยน	-	-	Loss of currency exchange
ค่าดอกเบี้ยจ่าย	6,246.9	13.5	Interest paid
หนี้สูญ	-	-	Bad debts
ค่าเครื่องใช้ที่ทำด้วยผ้า	446.6	1.0	Fabric expenses
ค่าผลิตภัณฑ์ทำความสะอาดต่าง ๆ	664.7	1.4	Sanitary products
อื่นๆ	340.9	0.7	Others

ตาราง 16 ค่าใช้จ่ายในการดำเนินการของโรงแรมและเกสต์เฮาส์ในปี 2556 จำแนกตามจังหวัด (ต่อ)

TABLE 16 OPERATING EXPENSES OF HOTELS AND GUEST HOUSES IN 2013 BY PROVINCE (Cont'd)

(พันบาท : In Thousand Baht)

ค่าใช้จ่ายในการดำเนินการ	จำนวนเงิน Amount	ร้อยละ %	Operating expenses
ชลบุรี	7,163,689.8	100.0	Chon Buri
ค่าซื้อสินค้าประเภทอาหารและเครื่องดื่ม	1,738,862.5	24.3	Food and beverages
ค่าไฟฟ้า	1,054,749.9	14.7	Electricity
ค่าน้ำประปา	248,255.7	3.5	Water supply
ค่าก๊าซ	109,987.4	1.5	Gas
ค่าน้ำมันเชื้อเพลิง	73,598.9	1.0	Fuels
ค่าไปรษณีย์ ค่าโทรศัพท์ ค่าโทรสาร	29,082.7	0.4	Postal telegraph, telephone, facsimile
ค่าเครื่องเขียน แบบพิมพ์ หนังสือพิมพ์ และวัสดุสิ้นเปลือง	80,027.3	1.1	Stationery and wastage materials
ค่าทำบัญชี ค่าปรึกษา ค่าทนายความ ค่าตรวจสอบบัญชี	34,270.6	0.5	Accountancy and consulting services
ค่าใช้จ่ายในการฝึกอบรม ค่าวิจัยวางแผนและพัฒนา ค่าจ้างผู้เชี่ยวชาญต่างประเทศ	21,819.9	0.3	Cost of training, research, planning development and foreigner consultant
ค่าโฆษณา	140,072.9	2.0	Advertising
ค่าเบี้ยประกันภัย	79,999.9	1.1	Insurance premium
ค่าใช้จ่ายเกี่ยวกับการใช้บริการอินเทอร์เน็ต	33,849.7	0.5	Internet services
ค่าใช้จ่ายเกี่ยวกับการบำรุงรักษาอุปกรณ์คอมพิวเตอร์	43,935.0	0.6	Repair and maintenance of computer accessories
ค่านายหน้า	129,169.3	1.8	Commission paid
ค่ารับรอง	95,970.0	1.3	Entertainment
- ค่าอาหารและเครื่องดื่ม	42,005.9	43.8	- Meal and beverage
- ค่ากิจกรรมเพื่อความบันเทิง นันทนาการ เช่น กีฬาต่างๆ	38,625.6	40.2	- Recreational
- ค่าที่พัก	15,338.5	16.0	- Lodging
ค่าพาหนะและค่าที่พักที่ใช้เฉพาะเพื่อกิจการ	28,785.7	0.4	Transportation
ค่าธรรมเนียมใบอนุญาต	25,839.3	0.4	Permission fee
ค่าบำรุงการกุศล	5,059.8	0.1	Charity
ค่าซ่อมแซมสิ่งก่อสร้าง ยานพาหนะ เครื่องจักรและเครื่องมือ ฯลฯ	221,370.2	3.1	Repairing and maintenance of fixed assets
ค่าเช่าอาคาร อาคารพร้อมที่ดิน ยานพาหนะ เครื่องจักรและเครื่องมือ ฯลฯ	125,661.7	1.7	Rent on building, vehicles, machinery etc.
ค่าเช่าที่ดิน	339,246.5	4.7	Rent on land
ขาดทุนจากการเปลี่ยนแปลงอัตราแลกเปลี่ยน	1,348.9	-	Loss of currency exchange
ค่าดอกเบี้ยจ่าย	176,857.6	2.5	Interest paid
หนี้สูญ	19,205.6	0.3	Bad debts
ค่าเครื่องใช้ที่ทำด้วยผ้า	71,558.1	1.0	Fabric expenses
ค่าผลิตภัณฑ์ทำความสะอาดต่าง ๆ	493,692.4	6.9	Sanitary products
อื่นๆ	1,741,412.3	24.3	Others

ตาราง 16 ค่าใช้จ่ายในการดำเนินการของโรงแรมและเกสต์เฮาส์ในปี 2556 จำแนกตามจังหวัด (ต่อ)

TABLE 16 OPERATING EXPENSES OF HOTELS AND GUEST HOUSES IN 2013 BY PROVINCE (Cont'd)

(พันบาท : In Thousand Baht)

ค่าใช้จ่ายในการดำเนินการ	จำนวนเงิน Amount	ร้อยละ %	Operating expenses
ชัยนาท	18,926.5	100.0	Chai Nat
ค่าซื้อสินค้าประเภทอาหารและเครื่องดื่ม	2,710.4	14.3	Food and beverages
ค่าไฟฟ้า	6,055.0	32.0	Electricity
ค่าน้ำประปา	450.1	2.4	Water supply
ค่าก๊าซ	362.4	2.0	Gas
ค่าน้ำมันเชื้อเพลิง	222.9	1.2	Fuels
ค่าไปรษณีย์ ค่าโทรศัพท์ ค่าโทรสาร	216.0	1.1	Postal telegraph, telephone, facsimile
ค่าเครื่องเขียน แบบพิมพ์ หนังสือพิมพ์ และวัสดุสิ้นเปลือง	287.2	1.5	Stationery and wastage materials
ค่าทำบัญชี ค่าปรึกษา ค่านายความ ค่าตรวจสอบบัญชี	121.0	0.6	Accountancy and consulting services
ค่าใช้จ่ายในการฝึกอบรม ค่าวิจัยวางแผนและพัฒนา ค่าจ้างผู้เชี่ยวชาญต่างประเทศ	10.0	0.1	Cost of training, research, planning development and foreigner consultant
ค่าโฆษณา	255.2	1.3	Advertising
ค่าเบี้ยประกันภัย	281.0	1.5	Insurance premium
ค่าใช้จ่ายเกี่ยวกับการใช้บริการอินเทอร์เน็ต	215.8	1.1	Internet services
ค่าใช้จ่ายเกี่ยวกับการบำรุงรักษาอุปกรณ์คอมพิวเตอร์	45.8	0.2	Repair and maintenance of computer accessories
ค่านายหน้า	-	-	Commission paid
ค่ารับรอง	11.5	0.1	Entertainment
- ค่าอาหารและเครื่องดื่ม	7.7	67.0	- Meal and beverage
- ค่ากิจกรรมเพื่อความบันเทิง นันทนาการ เช่น กีฬาต่างๆ	3.8	33.0	- Recreational
- ค่าที่พัก	-	-	- Lodging
ค่าพาหนะและค่าที่พักที่ใช้เฉพาะเพื่อกิจการ	-	-	Transportation
ค่าธรรมเนียมใบอนุญาต	82.2	0.4	Permission fee
ค่าบำรุงการกุศล	91.7	0.5	Charity
ค่าซ่อมแซมสิ่งก่อสร้าง ยานพาหนะ เครื่องจักรและเครื่องมือ ฯลฯ	2,824.3	15.0	Repairing and maintenance of fixed assets
ค่าเช่าอาคาร อาคารพร้อมที่ดิน ยานพาหนะ เครื่องจักรและเครื่องมือ ฯลฯ	-	-	Rent on building, vehicles, machinery etc.
ค่าเช่าที่ดิน	-	-	Rent on land
ขาดทุนจากการเปลี่ยนแปลงอัตราแลกเปลี่ยน	-	-	Loss of currency exchange
ค่าดอกเบี้ยจ่าย	1,511.0	8.0	Interest paid
หนี้สูญ	3.8	-	Bad debts
ค่าเครื่องใช้ที่ทำด้วยผ้า	359.3	1.9	Fabric expenses
ค่าผลิตภัณฑ์ทำความสะอาดต่าง ๆ	967.1	5.1	Sanitary products
อื่นๆ	1,842.8	9.7	Others

ตาราง 16 ค่าใช้จ่ายในการดำเนินการของโรงแรมและเกสต์เฮาส์ในปี 2556 จำแนกตามจังหวัด (ต่อ)

TABLE 16 OPERATING EXPENSES OF HOTELS AND GUEST HOUSES IN 2013 BY PROVINCE (Cont'd)

(พันบาท : In Thousand Baht)

ค่าใช้จ่ายในการดำเนินการ	จำนวนเงิน Amount	ร้อยละ %	Operating expenses
ตราด	465,808.5	100.0	Trat
ค่าซื้อสินค้าประเภทอาหารและเครื่องดื่ม	180,941.6	38.8	Food and beverages
ค่าไฟฟ้า	98,084.4	21.1	Electricity
ค่าน้ำประปา	32,083.5	6.9	Water supply
ค่าก๊าซ	7,571.4	1.6	Gas
ค่าน้ำมันเชื้อเพลิง	15,090.4	3.2	Fuels
ค่าไปรษณีย์ ค่าโทรศัพท์ ค่าโทรสาร	6,006.5	1.3	Postal telegraph, telephone, facsimile
ค่าเครื่องเขียน แบบพิมพ์ หนังสือพิมพ์ และวัสดุสิ้นเปลือง	3,722.4	0.8	Stationery and wastage materials
ค่าทำบัญชี ค่าปรึกษา ค่าทนายความ ค่าตรวจสอบบัญชี	3,501.8	0.8	Accountancy and consulting services
ค่าใช้จ่ายในการฝึกอบรม ค่าวิจัยวางแผนและพัฒนา ค่าจ้างผู้เชี่ยวชาญต่างประเทศ	353.4	0.1	Cost of training, research, planning development and foreigner consultant
ค่าโฆษณา	3,503.5	0.8	Advertising
ค่าเบี้ยประกันภัย	4,890.8	1.0	Insurance premium
ค่าใช้จ่ายเกี่ยวกับการใช้บริการอินเทอร์เน็ต	4,313.6	0.9	Internet services
ค่าใช้จ่ายเกี่ยวกับการบำรุงรักษาอุปกรณ์คอมพิวเตอร์	3,578.4	0.8	Repair and maintenance of computer accessories
ค่านายหน้า	3,518.4	0.8	Commission paid
ค่ารับรอง	1,302.7	0.3	Entertainment
- ค่าอาหารและเครื่องดื่ม	908.3	69.7	- Meal and beverage
- ค่ากิจกรรมเพื่อความบันเทิง นันทนาการ เช่น กีฬาต่างๆ	50.5	3.9	- Recreational
- ค่าที่พัก	343.9	26.4	- Lodging
ค่าพาหนะและค่าที่พักที่ใช้เฉพาะเพื่อกิจการ	136.2	-	Transportation
ค่าธรรมเนียมใบอนุญาต	2,880.5	0.6	Permission fee
ค่าบำรุงการกุศล	815.4	0.2	Charity
ค่าซ่อมแซมสิ่งก่อสร้าง ยานพาหนะ เครื่องจักรและเครื่องมือ ฯลฯ	19,419.9	4.1	Repairing and maintenance of fixed assets
ค่าเช่าอาคาร อาคารพร้อมที่ดิน ยานพาหนะ เครื่องจักรและเครื่องมือ ฯลฯ	4,241.2	0.9	Rent on building, vehicles, machinery etc.
ค่าเช่าที่ดิน	2,182.9	0.5	Rent on land
ขาดทุนจากการเปลี่ยนแปลงอัตราแลกเปลี่ยน	-	-	Loss of currency exchange
ค่าดอกเบี้ยจ่าย	22,788.0	4.9	Interest paid
หนี้สูญ	545.0	0.1	Bad debts
ค่าเครื่องใช้ที่ทำด้วยผ้า	7,504.5	1.6	Fabric expenses
ค่าผลิตภัณฑ์ทำความสะอาดต่าง ๆ	16,868.8	3.6	Sanitary products
อื่นๆ	19,963.3	4.3	Others

ตาราง 16 ค่าใช้จ่ายในการดำเนินการของโรงแรมและเกสต์เฮาส์ในปี 2556 จำแนกตามจังหวัด (ต่อ)

TABLE 16 OPERATING EXPENSES OF HOTELS AND GUEST HOUSES IN 2013 BY PROVINCE (Cont'd)

(พันบาท : In Thousand Baht)

ค่าใช้จ่ายในการดำเนินการ	จำนวนเงิน Amount	ร้อยละ %	Operating expenses
นครนายก	328,569.5	100.0	Nakhon Nayok
ค่าซื้อสินค้าประเภทอาหารและเครื่องดื่ม	181,963.5	55.4	Food and beverages
ค่าไฟฟ้า	45,065.9	13.7	Electricity
ค่าน้ำประปา	4,983.0	1.5	Water supply
ค่าก๊าซ	6,230.1	2.0	Gas
ค่าน้ำมันเชื้อเพลิง	4,519.5	1.4	Fuels
ค่าไปรษณีย์ ค่าโทรศัพท์ ค่าโทรสาร	2,381.7	0.7	Postal telegraph, telephone, facsimile
ค่าเครื่องเขียน แบบพิมพ์ หนังสือพิมพ์ และวัสดุสิ้นเปลือง	2,423.8	0.7	Stationery and wastage materials
ค่าทำบัญชี ค่าปรึกษา ค่าทนายความ ค่าตรวจสอบบัญชี	805.2	0.2	Accountancy and consulting services
ค่าใช้จ่ายในการฝึกอบรม ค่าวิจัยวางแผนและพัฒนา ค่าจ้างผู้เชี่ยวชาญต่างประเทศ	318.2	0.1	Cost of training, research, planning development and foreigner consultant
ค่าโฆษณา	3,896.0	1.2	Advertising
ค่าเบี้ยประกันภัย	1,765.4	0.5	Insurance premium
ค่าใช้จ่ายเกี่ยวกับการใช้บริการอินเทอร์เน็ต	415.1	0.1	Internet services
ค่าใช้จ่ายเกี่ยวกับการบำรุงรักษาอุปกรณ์คอมพิวเตอร์	172.4	0.1	Repair and maintenance of computer accessories
ค่านายหน้า	3,970.1	1.2	Commission paid
ค่ารับรอง	508.7	0.2	Entertainment
- ค่าอาหารและเครื่องดื่ม	459.1	90.3	- Meal and beverage
- ค่ากิจกรรมเพื่อความบันเทิง นันทนาการ เช่น กีฬาต่างๆ	-	-	- Recreational
- ค่าที่พัก	49.6	9.7	- Lodging
ค่าพาหนะและค่าที่พักที่ใช้เฉพาะเพื่อกิจการ	2,323.9	0.7	Transportation
ค่าธรรมเนียมใบอนุญาต	910.3	0.3	Permission fee
ค่าบำรุงการกุศล	377.9	0.1	Charity
ค่าซ่อมแซมสิ่งก่อสร้าง ยานพาหนะ เครื่องจักรและเครื่องมือ ฯลฯ	29,706.7	9.0	Repairing and maintenance of fixed assets
ค่าเช่าอาคาร อาคารพร้อมที่ดิน ยานพาหนะ เครื่องจักรและเครื่องมือ ฯลฯ	8,057.9	2.5	Rent on building, vehicles, machinery etc.
ค่าเช่าที่ดิน	540.0	0.2	Rent on land
ขาดทุนจากการเปลี่ยนแปลงอัตราแลกเปลี่ยน	-	-	Loss of currency exchange
ค่าดอกเบี้ยจ่าย	11,849.7	3.6	Interest paid
หนี้สูญ	-	-	Bad debts
ค่าเครื่องใช้ที่ทำด้วยผ้า	2,368.0	0.7	Fabric expenses
ค่าผลิตภัณฑ์ทำความสะอาดต่าง ๆ	2,381.3	0.7	Sanitary products
อื่นๆ	10,635.2	3.2	Others

ตาราง 16 ค่าใช้จ่ายในการดำเนินการของโรงแรมและเกสต์เฮาส์ในปี 2556 จำแนกตามจังหวัด (ต่อ)

TABLE 16 OPERATING EXPENSES OF HOTELS AND GUEST HOUSES IN 2013 BY PROVINCE (Cont'd)

(พันบาท : In Thousand Baht)

ค่าใช้จ่ายในการดำเนินการ	จำนวนเงิน Amount	ร้อยละ %	Operating expenses
นครปฐม	247,623.0	100.0	Nakhon Pathom
ค่าซื้อสินค้าประเภทอาหารและเครื่องดื่ม	98,121.8	39.6	Food and beverages
ค่าไฟฟ้า	66,223.1	26.7	Electricity
ค่าน้ำประปา	13,648.2	5.5	Water supply
ค่าก๊าซ	3,213.6	1.3	Gas
ค่าน้ำมันเชื้อเพลิง	15,135.0	6.1	Fuels
ค่าไปรษณีย์ ค่าโทรศัพท์ ค่าโทรสาร	1,239.3	0.5	Postal telegraph, telephone, facsimile
ค่าเครื่องเขียน แบบพิมพ์ หนังสือพิมพ์ และวัสดุสิ้นเปลือง	1,321.3	0.5	Stationery and wastage materials
ค่าทำบัญชี ค่าปรึกษา ค่าทนายความ ค่าตรวจสอบบัญชี	525.0	0.2	Accountancy and consulting services
ค่าใช้จ่ายในการฝึกอบรม ค่าวิจัยวางแผนและพัฒนา ค่าจ้างผู้เชี่ยวชาญต่างประเทศ	-	-	Cost of training, research, planning development and foreigner consultant
ค่าโฆษณา	225.0	0.1	Advertising
ค่าเบี้ยประกันภัย	687.8	0.3	Insurance premium
ค่าใช้จ่ายเกี่ยวกับการใช้บริการอินเทอร์เน็ต	265.0	0.1	Internet services
ค่าใช้จ่ายเกี่ยวกับการบำรุงรักษาอุปกรณ์คอมพิวเตอร์	159.9	0.1	Repair and maintenance of computer accessories
ค่านายหน้า	-	-	Commission paid
ค่ารับรอง	-	-	Entertainment
- ค่าอาหารและเครื่องดื่ม	-	-	- Meal and beverage
- ค่ากิจกรรมเพื่อความบันเทิง นันทนาการ เช่น กีฬาต่างๆ	-	-	- Recreational
- ค่าที่พัก	-	-	- Lodging
ค่าพาหนะและค่าที่พักที่ใช้เฉพาะเพื่อกิจการ	232.6	0.1	Transportation
ค่าธรรมเนียมใบอนุญาต	426.2	0.2	Permission fee
ค่าบำรุงการกุศล	93.5	-	Charity
ค่าซ่อมแซมสิ่งก่อสร้าง ยานพาหนะ เครื่องจักรและเครื่องมือ ฯลฯ	4,254.4	1.7	Repairing and maintenance of fixed assets
ค่าเช่าอาคาร อาคารพร้อมที่ดิน ยานพาหนะ เครื่องจักรและเครื่องมือ ฯลฯ	7,167.7	2.9	Rent on building, vehicles, machinery etc.
ค่าเช่าที่ดิน	426.5	0.2	Rent on land
ขาดทุนจากการเปลี่ยนแปลงอัตราแลกเปลี่ยน	-	-	Loss of currency exchange
ค่าดอกเบี้ยจ่าย	26,621.7	10.8	Interest paid
หนี้สูญ	-	-	Bad debts
ค่าเครื่องใช้ที่ทำด้วยผ้า	1,197.5	0.5	Fabric expenses
ค่าผลิตภัณฑ์ทำความสะอาดต่าง ๆ	4,985.4	2.0	Sanitary products
อื่นๆ	1,452.5	0.6	Others

ตาราง 16 ค่าใช้จ่ายในการดำเนินการของโรงแรมและเกสต์เฮาส์ในปี 2556 จำแนกตามจังหวัด (ต่อ)

TABLE 16 OPERATING EXPENSES OF HOTELS AND GUEST HOUSES IN 2013 BY PROVINCE (Cont'd)

(พันบาท : In Thousand Baht)

ค่าใช้จ่ายในการดำเนินการ	จำนวนเงิน Amount	ร้อยละ %	Operating expenses
นนทบุรี	250,642.4	100.0	Nonthaburi
ค่าซื้อสินค้าประเภทอาหารและเครื่องดื่ม	79,497.3	31.7	Food and beverages
ค่าไฟฟ้า	59,934.4	23.9	Electricity
ค่าน้ำประปา	31,889.4	12.7	Water supply
ค่าก๊าซ	10,596.0	4.2	Gas
ค่าน้ำมันเชื้อเพลิง	1,069.7	0.4	Fuels
ค่าไปรษณีย์ ค่าโทรศัพท์ ค่าโทรสาร	1,097.0	0.4	Postal telegraph, telephone, facsimile
ค่าเครื่องเขียน แบบพิมพ์ หนังสือพิมพ์ และวัสดุสิ้นเปลือง	4,500.6	1.8	Stationery and wastage materials
ค่าทำบัญชี ค่าปรึกษา ค่าทนายความ ค่าตรวจสอบบัญชี	8,088.6	3.2	Accountancy and consulting services
ค่าใช้จ่ายในการฝึกอบรม ค่าวิจัยวางแผนและพัฒนา ค่าจ้างผู้เชี่ยวชาญต่างประเทศ	290.8	0.1	Cost of training, research, planning development and foreigner consultant
ค่าโฆษณา	657.9	0.3	Advertising
ค่าเบี้ยประกันภัย	3,076.9	1.2	Insurance premium
ค่าใช้จ่ายเกี่ยวกับการใช้บริการอินเทอร์เน็ต	1,217.2	0.5	Internet services
ค่าใช้จ่ายเกี่ยวกับการบำรุงรักษาอุปกรณ์คอมพิวเตอร์	300.7	0.1	Repair and maintenance of computer accessories
ค่านายหน้า	628.8	0.3	Commission paid
ค่ารับรอง	1,422.8	0.6	Entertainment
- ค่าอาหารและเครื่องดื่ม	771.1	54.2	- Meal and beverage
- ค่ากิจกรรมเพื่อความบันเทิง นันทนาการ เช่น กีฬาต่างๆ	239.6	16.8	- Recreational
- ค่าที่พัก	412.1	29.0	- Lodging
ค่าพาหนะและค่าที่พักที่ใช้เฉพาะเพื่อกิจการ	1,006.5	0.4	Transportation
ค่าธรรมเนียมใบอนุญาต	673.6	0.3	Permission fee
ค่าบำรุงการกุศล	1,288.4	0.5	Charity
ค่าซ่อมแซมสิ่งก่อสร้าง ยานพาหนะ เครื่องจักรและเครื่องมือ ฯลฯ	5,724.0	2.3	Repairing and maintenance of fixed assets
ค่าเช่าอาคาร อาคารพร้อมที่ดิน ยานพาหนะ เครื่องจักรและเครื่องมือ ฯลฯ	10,633.2	4.3	Rent on building, vehicles, machinery etc.
ค่าเช่าที่ดิน	1,642.0	0.7	Rent on land
ขาดทุนจากการเปลี่ยนแปลงอัตราแลกเปลี่ยน	-	-	Loss of currency exchange
ค่าดอกเบี้ยจ่าย	510.2	0.2	Interest paid
หนี้สูญ	47.0	-	Bad debts
ค่าเครื่องใช้ที่ทำด้วยผ้า	1,734.3	0.7	Fabric expenses
ค่าผลิตภัณฑ์ทำความสะอาดต่าง ๆ	3,756.2	1.5	Sanitary products
อื่นๆ	19,358.9	7.7	Others

ตาราง 16 ค่าใช้จ่ายในการดำเนินการของโรงแรมและเกสต์เฮาส์ในปี 2556 จำแนกตามจังหวัด (ต่อ)

TABLE 16 OPERATING EXPENSES OF HOTELS AND GUEST HOUSES IN 2013 BY PROVINCE (Cont'd)

(พันบาท : In Thousand Baht)

ค่าใช้จ่ายในการดำเนินการ	จำนวนเงิน Amount	ร้อยละ %	Operating expenses
ปทุมธานี	74,762.1	100.0	Pathum Thani
ค่าซื้อสินค้าประเภทอาหารและเครื่องดื่ม	37,211.7	49.8	Food and beverages
ค่าไฟฟ้า	21,721.1	29.0	Electricity
ค่าน้ำประปา	3,805.7	5.1	Water supply
ค่าก๊าซ	1,008.3	1.3	Gas
ค่าน้ำมันเชื้อเพลิง	991.0	1.3	Fuels
ค่าไปรษณีย์ ค่าโทรศัพท์ ค่าโทรสาร	501.2	0.7	Postal telegraph, telephone, facsimile
ค่าเครื่องเขียน แบบพิมพ์ หนังสือพิมพ์ และวัสดุสิ้นเปลือง	659.3	0.8	Stationery and wastage materials
ค่าทำบัญชี ค่าปรึกษา ค่าทนายความ ค่าตรวจสอบบัญชี	729.3	1.0	Accountancy and consulting services
ค่าใช้จ่ายในการฝึกอบรม ค่าวิจัยวางแผนและพัฒนา ค่าจ้างผู้เชี่ยวชาญต่างประเทศ	120.0	0.2	Cost of training, research, planning development and foreigner consultant
ค่าโฆษณา	27.0	-	Advertising
ค่าเบี้ยประกันภัย	436.3	0.6	Insurance premium
ค่าใช้จ่ายเกี่ยวกับการใช้บริการอินเทอร์เน็ต	245.9	0.3	Internet services
ค่าใช้จ่ายเกี่ยวกับการบำรุงรักษาอุปกรณ์คอมพิวเตอร์	157.4	0.2	Repair and maintenance of computer accessories
ค่านายหน้า	137.9	0.2	Commission paid
ค่ารับรอง	-	-	Entertainment
- ค่าอาหารและเครื่องดื่ม	-	-	- Meal and beverage
- ค่ากิจกรรมเพื่อความบันเทิง นันทนาการ เช่น กีฬาต่างๆ	-	-	- Recreational
- ค่าที่พัก	-	-	- Lodging
ค่าพาหนะและค่าที่พักที่ใช้เฉพาะเพื่อกิจการ	94.3	0.1	Transportation
ค่าธรรมเนียมใบอนุญาต	530.7	0.7	Permission fee
ค่าบำรุงการกุศล	191.7	0.3	Charity
ค่าซ่อมแซมสิ่งก่อสร้าง ยานพาหนะ เครื่องจักรและเครื่องมือ ฯลฯ	358.3	0.5	Repairing and maintenance of fixed assets
ค่าเช่าอาคาร อาคารพร้อมที่ดิน ยานพาหนะ เครื่องจักรและเครื่องมือ ฯลฯ	935.0	1.3	Rent on building, vehicles, machinery etc.
ค่าเช่าที่ดิน	3,200.0	4.3	Rent on land
ขาดทุนจากการเปลี่ยนแปลงอัตราแลกเปลี่ยน	-	-	Loss of currency exchange
ค่าดอกเบี้ยจ่าย	-	-	Interest paid
หนี้สูญ	-	-	Bad debts
ค่าเครื่องใช้ที่ทำด้วยผ้า	502.0	0.7	Fabric expenses
ค่าผลิตภัณฑ์ทำความสะอาดต่าง ๆ	809.0	1.1	Sanitary products
อื่นๆ	389.0	0.5	Others

ตาราง 16 ค่าใช้จ่ายในการดำเนินการของโรงแรมและเกสต์เฮาส์ในปี 2556 จำแนกตามจังหวัด (ต่อ)

TABLE 16 OPERATING EXPENSES OF HOTELS AND GUEST HOUSES IN 2013 BY PROVINCE (Cont'd)

(พันบาท : In Thousand Baht)

ค่าใช้จ่ายในการดำเนินการ	จำนวนเงิน Amount	ร้อยละ %	Operating expenses
ประจวบคีรีขันธ์	1,153,335.1	100.0	Prachuap Khiri Khan
ค่าซื้อสินค้าประเภทอาหารและเครื่องดื่ม	312,766.4	27.1	Food and beverages
ค่าไฟฟ้า	212,736.3	18.4	Electricity
ค่าน้ำประปา	34,926.6	3.0	Water supply
ค่าก๊าซ	8,836.0	0.8	Gas
ค่าน้ำมันเชื้อเพลิง	22,612.6	2.0	Fuels
ค่าไปรษณีย์ ค่าโทรศัพท์ ค่าโทรสาร	10,982.6	1.0	Postal telegraph, telephone, facsimile
ค่าเครื่องเขียน แบบพิมพ์ หนังสือพิมพ์ และวัสดุสิ้นเปลือง	30,585.3	2.7	Stationery and wastage materials
ค่าทำบัญชี ค่าปรึกษา ค่าทนายความ ค่าตรวจสอบบัญชี	6,816.2	0.6	Accountancy and consulting services
ค่าใช้จ่ายในการฝึกอบรม ค่าวิจัยวางแผนและพัฒนา ค่าจ้างผู้เชี่ยวชาญต่างประเทศ	6,738.2	0.6	Cost of training, research, planning development and foreigner consultant
ค่าโฆษณา	28,499.7	2.4	Advertising
ค่าเบี้ยประกันภัย	14,740.5	1.3	Insurance premium
ค่าใช้จ่ายเกี่ยวกับการใช้บริการอินเทอร์เน็ต	7,583.1	0.7	Internet services
ค่าใช้จ่ายเกี่ยวกับการบำรุงรักษาอุปกรณ์คอมพิวเตอร์	3,716.0	0.3	Repair and maintenance of computer accessories
ค่านายหน้า	25,562.5	2.2	Commission paid
ค่ารับรอง	9,266.7	0.8	Entertainment
- ค่าอาหารและเครื่องดื่ม	5,110.8	55.2	- Meal and beverage
- ค่ากิจกรรมเพื่อความบันเทิง นันทนาการ เช่น กีฬาต่างๆ	705.9	7.6	- Recreational
- ค่าที่พัก	3,450.0	37.2	- Lodging
ค่าพาหนะและค่าที่พักที่ใช้เฉพาะเพื่อกิจการ	5,049.5	0.4	Transportation
ค่าธรรมเนียมใบอนุญาต	3,237.1	0.3	Permission fee
ค่าบำรุงการกุศล	2,732.1	0.2	Charity
ค่าซ่อมแซมสิ่งก่อสร้าง ยานพาหนะ เครื่องจักรและเครื่องมือ ฯลฯ	58,846.2	5.1	Repairing and maintenance of fixed assets
ค่าเช่าอาคาร อาคารพร้อมที่ดิน ยานพาหนะ เครื่องจักรและเครื่องมือ ฯลฯ	9,658.6	0.8	Rent on building, vehicles, machinery etc.
ค่าเช่าที่ดิน	64,441.1	5.6	Rent on land
ขาดทุนจากการเปลี่ยนแปลงอัตราแลกเปลี่ยน	-	-	Loss of currency exchange
ค่าดอกเบี้ยจ่าย	103,467.2	9.0	Interest paid
หนี้สูญ	47.2	-	Bad debts
ค่าเครื่องใช้ที่ทำด้วยผ้า	12,150.0	1.1	Fabric expenses
ค่าผลิตภัณฑ์ทำความสะอาดต่าง ๆ	20,609.0	1.8	Sanitary products
อื่นๆ	136,728.4	11.8	Others

ตาราง 16 ค่าใช้จ่ายในการดำเนินการของโรงแรมและเกสต์เฮาส์ในปี 2556 จำแนกตามจังหวัด (ต่อ)

TABLE 16 OPERATING EXPENSES OF HOTELS AND GUEST HOUSES IN 2013 BY PROVINCE (Cont'd)

(พันบาท : In Thousand Baht)

ค่าใช้จ่ายในการดำเนินการ	จำนวนเงิน Amount	ร้อยละ %	Operating expenses
ปราจีนบุรี	242,178.5	100.0	Prachin Buri
ค่าซื้อสินค้าประเภทอาหารและเครื่องดื่ม	54,659.8	22.6	Food and beverages
ค่าไฟฟ้า	58,308.5	24.0	Electricity
ค่าน้ำประปา	9,036.8	3.7	Water supply
ค่าก๊าซ	1,127.2	0.5	Gas
ค่าน้ำมันเชื้อเพลิง	4,254.5	1.7	Fuels
ค่าไปรษณีย์ ค่าโทรศัพท์ ค่าโทรสาร	841.8	0.3	Postal telegraph, telephone, facsimile
ค่าเครื่องเขียน แบบพิมพ์ หนังสือพิมพ์ และวัสดุสิ้นเปลือง	1,634.6	0.7	Stationery and wastage materials
ค่าทำบัญชี ค่าปรึกษา ค่าทนายความ ค่าตรวจสอบบัญชี	1,744.3	0.7	Accountancy and consulting services
ค่าใช้จ่ายในการฝึกอบรม ค่าวิจัยวางแผนและพัฒนา ค่าจ้างผู้เชี่ยวชาญต่างประเทศ	66.7	-	Cost of training, research, planning development and foreigner consultant
ค่าโฆษณา	409.8	0.2	Advertising
ค่าเบี้ยประกันภัย	2,786.6	1.2	Insurance premium
ค่าใช้จ่ายเกี่ยวกับการใช้บริการอินเทอร์เน็ต	1,580.6	0.7	Internet services
ค่าใช้จ่ายเกี่ยวกับการบำรุงรักษาอุปกรณ์คอมพิวเตอร์	100.6	-	Repair and maintenance of computer accessories
ค่านายหน้า	2,663.5	1.1	Commission paid
ค่ารับรอง	443.8	0.2	Entertainment
- ค่าอาหารและเครื่องดื่ม	385.1	86.8	- Meal and beverage
- ค่ากิจกรรมเพื่อความบันเทิง นันทนาการ เช่น กีฬาต่างๆ	22.4	5.0	- Recreational
- ค่าที่พัก	36.3	8.2	- Lodging
ค่าพาหนะและค่าที่พักที่ใช้เฉพาะเพื่อกิจการ	128.3	0.1	Transportation
ค่าธรรมเนียมใบอนุญาต	469.3	0.2	Permission fee
ค่าบำรุงการกุศล	77.1	-	Charity
ค่าซ่อมแซมสิ่งก่อสร้าง ยานพาหนะ เครื่องจักรและเครื่องมือ ฯลฯ	4,809.9	2.0	Repairing and maintenance of fixed assets
ค่าเช่าอาคาร อาคารพร้อมที่ดิน ยานพาหนะ เครื่องจักรและเครื่องมือ ฯลฯ	2,075.5	0.9	Rent on building, vehicles, machinery etc.
ค่าเช่าที่ดิน	50.0	-	Rent on land
ขาดทุนจากการเปลี่ยนแปลงอัตราแลกเปลี่ยน	-	-	Loss of currency exchange
ค่าดอกเบี้ยจ่าย	10,605.3	4.4	Interest paid
หนี้สูญ	7.6	-	Bad debts
ค่าเครื่องใช้ที่ทำด้วยผ้า	1,878.6	0.8	Fabric expenses
ค่าผลิตภัณฑ์ทำความสะอาดต่าง ๆ	1,264.9	0.5	Sanitary products
อื่นๆ	81,152.9	33.5	Others

ตาราง 16 ค่าใช้จ่ายในการดำเนินการของโรงแรมและเกสต์เฮาส์ในปี 2556 จำแนกตามจังหวัด (ต่อ)

TABLE 16 OPERATING EXPENSES OF HOTELS AND GUEST HOUSES IN 2013 BY PROVINCE (Cont'd)

(พันบาท : In Thousand Baht)

ค่าใช้จ่ายในการดำเนินการ	จำนวนเงิน Amount	ร้อยละ %	Operating expenses
พระนครศรีอยุธยา	117,594.8	100.0	Phra Nakhon Si Ayutthaya
ค่าซื้อสินค้าประเภทอาหารและเครื่องดื่ม	23,181.5	19.7	Food and beverages
ค่าไฟฟ้า	45,763.5	39.0	Electricity
ค่าน้ำประปา	2,576.7	2.2	Water supply
ค่าก๊าซ	619.9	0.5	Gas
ค่าน้ำมันเชื้อเพลิง	8,182.7	7.0	Fuels
ค่าไปรษณีย์ ค่าโทรศัพท์ ค่าโทรสาร	1,890.0	1.6	Postal telegraph, telephone, facsimile
ค่าเครื่องเขียน แบบพิมพ์ หนังสือพิมพ์ และวัสดุสิ้นเปลือง	10,033.4	8.5	Stationery and wastage materials
ค่าทำบัญชี ค่าปรึกษา ค่าทนายความ ค่าตรวจสอบบัญชี	535.0	0.5	Accountancy and consulting services
ค่าใช้จ่ายในการฝึกอบรม ค่าวิจัยวางแผนและพัฒนา ค่าจ้างผู้เชี่ยวชาญต่างประเทศ	354.3	0.3	Cost of training, research, planning development and foreigner consultant
ค่าโฆษณา	500.8	0.4	Advertising
ค่าเบี้ยประกันภัย	250.0	0.2	Insurance premium
ค่าใช้จ่ายเกี่ยวกับการใช้บริการอินเทอร์เน็ต	701.7	0.6	Internet services
ค่าใช้จ่ายเกี่ยวกับการบำรุงรักษาอุปกรณ์คอมพิวเตอร์	39.6	-	Repair and maintenance of computer accessories
ค่านายหน้า	-	-	Commission paid
ค่ารับรอง	248.7	0.2	Entertainment
- ค่าอาหารและเครื่องดื่ม	248.7	100.0	- Meal and beverage
- ค่ากิจกรรมเพื่อความบันเทิง นันทนาการ เช่น กีฬาต่างๆ	-	-	- Recreational
- ค่าที่พัก	-	-	- Lodging
ค่าพาหนะและค่าที่พักที่ใช้เฉพาะเพื่อกิจการ	-	-	Transportation
ค่าธรรมเนียมใบอนุญาต	479.6	0.4	Permission fee
ค่าบำรุงการกุศล	129.1	0.1	Charity
ค่าซ่อมแซมสิ่งก่อสร้าง ยานพาหนะ เครื่องจักรและเครื่องมือ ฯลฯ	1,635.6	1.4	Repairing and maintenance of fixed assets
ค่าเช่าอาคาร อาคารพร้อมที่ดิน ยานพาหนะ เครื่องจักรและเครื่องมือ ฯลฯ	289.5	0.3	Rent on building, vehicles, machinery etc.
ค่าเช่าที่ดิน	3.8	-	Rent on land
ขาดทุนจากการเปลี่ยนแปลงอัตราแลกเปลี่ยน	23.2	-	Loss of currency exchange
ค่าดอกเบี้ยจ่าย	1,200.4	1.0	Interest paid
หนี้สูญ	-	-	Bad debts
ค่าเครื่องใช้ที่ทำด้วยผ้า	2,325.6	2.0	Fabric expenses
ค่าผลิตภัณฑ์ทำความสะอาดต่าง ๆ	3,200.0	2.7	Sanitary products
อื่นๆ	13,430.2	11.4	Others

ตาราง 16 ค่าใช้จ่ายในการดำเนินการของโรงแรมและเกสต์เฮาส์ในปี 2556 จำแนกตามจังหวัด (ต่อ)

TABLE 16 OPERATING EXPENSES OF HOTELS AND GUEST HOUSES IN 2013 BY PROVINCE (Cont'd)

(พันบาท : In Thousand Baht)

ค่าใช้จ่ายในการดำเนินการ	จำนวนเงิน Amount	ร้อยละ %	Operating expenses
ระยอง	791,121.3	100.0	Rayong
ค่าซื้อสินค้าประเภทอาหารและเครื่องดื่ม	212,958.5	26.9	Food and beverages
ค่าไฟฟ้า	186,370.6	23.5	Electricity
ค่าน้ำประปา	18,412.1	2.3	Water supply
ค่าก๊าซ	6,761.3	0.9	Gas
ค่าน้ำมันเชื้อเพลิง	13,377.7	1.7	Fuels
ค่าไปรษณีย์ ค่าโทรศัพท์ ค่าโทรสาร	7,893.2	1.0	Postal telegraph, telephone, facsimile
ค่าเครื่องเขียน แบบพิมพ์ หนังสือพิมพ์ และวัสดุสิ้นเปลือง	20,877.3	2.6	Stationery and wastage materials
ค่าทำบัญชี ค่าปรึกษา ค่าทนายความ ค่าตรวจสอบบัญชี	5,898.4	0.7	Accountancy and consulting services
ค่าใช้จ่ายในการฝึกอบรม ค่าวิจัยวางแผนและพัฒนา ค่าจ้างผู้เชี่ยวชาญต่างประเทศ	3,596.4	0.5	Cost of training, research, planning development and foreigner consultant
ค่าโฆษณา	7,549.3	1.0	Advertising
ค่าเบี้ยประกันภัย	8,881.0	1.1	Insurance premium
ค่าใช้จ่ายเกี่ยวกับการใช้บริการอินเทอร์เน็ต	4,466.7	0.6	Internet services
ค่าใช้จ่ายเกี่ยวกับการบำรุงรักษาอุปกรณ์คอมพิวเตอร์	2,651.5	0.3	Repair and maintenance of computer accessories
ค่านายหน้า	1,148.3	0.1	Commission paid
ค่ารับรอง	4,590.7	0.6	Entertainment
- ค่าอาหารและเครื่องดื่ม	3,595.9	78.3	- Meal and beverage
- ค่ากิจกรรมเพื่อความบันเทิง นันทนาการ เช่น กีฬาต่างๆ	168.2	3.7	- Recreational
- ค่าที่พัก	826.6	18.0	- Lodging
ค่าพาหนะและค่าที่พักที่ใช้เฉพาะเพื่อกิจการ	205.8	-	Transportation
ค่าธรรมเนียมใบอนุญาต	8,326.8	1.1	Permission fee
ค่าบำรุงการกุศล	619.0	0.1	Charity
ค่าซ่อมแซมสิ่งก่อสร้าง ยานพาหนะ เครื่องจักรและเครื่องมือ ฯลฯ	23,941.5	3.0	Repairing and maintenance of fixed assets
ค่าเช่าอาคาร อาคารพร้อมที่ดิน ยานพาหนะ เครื่องจักรและเครื่องมือ ฯลฯ	22,163.0	2.8	Rent on building, vehicles, machinery etc.
ค่าเช่าที่ดิน	6,898.0	0.9	Rent on land
ขาดทุนจากการเปลี่ยนแปลงอัตราแลกเปลี่ยน	0.1	-	Loss of currency exchange
ค่าดอกเบี้ยจ่าย	22,986.0	2.9	Interest paid
หนี้สูญ	-	-	Bad debts
ค่าเครื่องใช้ที่ทำด้วยผ้า	8,204.2	1.0	Fabric expenses
ค่าผลิตภัณฑ์ทำความสะอาดต่าง ๆ	7,563.6	1.0	Sanitary products
อื่นๆ	184,780.3	23.4	Others

ตาราง 16 ค่าใช้จ่ายในการดำเนินการของโรงแรมและเกสต์เฮาส์ในปี 2556 จำแนกตามจังหวัด (ต่อ)

TABLE 16 OPERATING EXPENSES OF HOTELS AND GUEST HOUSES IN 2013 BY PROVINCE (Cont'd)

(พันบาท : In Thousand Baht)

ค่าใช้จ่ายในการดำเนินการ	จำนวนเงิน Amount	ร้อยละ %	Operating expenses
ราชบุรี	68,771.0	100.0	Ratchaburi
ค่าซื้อสินค้าประเภทอาหารและเครื่องดื่ม	18,786.2	27.3	Food and beverages
ค่าไฟฟ้า	27,781.7	40.4	Electricity
ค่าน้ำประปา	1,317.2	1.9	Water supply
ค่าก๊าซ	803.1	1.2	Gas
ค่าน้ำมันเชื้อเพลิง	1,344.2	2.0	Fuels
ค่าไปรษณีย์ ค่าโทรศัพท์ ค่าโทรสาร	918.9	1.3	Postal telegraph, telephone, facsimile
ค่าเครื่องเขียน แบบพิมพ์ หนังสือพิมพ์ และวัสดุสิ้นเปลือง	1,938.0	2.8	Stationery and wastage materials
ค่าทำบัญชี ค่าปรึกษา ค่าทนายความ ค่าตรวจสอบบัญชี	251.7	0.4	Accountancy and consulting services
ค่าใช้จ่ายในการฝึกอบรม ค่าวิจัยวางแผนและพัฒนา ค่าจ้างผู้เชี่ยวชาญต่างประเทศ	-	-	Cost of training, research, planning development and foreigner consultant
ค่าโฆษณา	261.4	0.4	Advertising
ค่าเบี้ยประกันภัย	248.5	0.4	Insurance premium
ค่าใช้จ่ายเกี่ยวกับการใช้บริการอินเทอร์เน็ต	608.4	0.8	Internet services
ค่าใช้จ่ายเกี่ยวกับการบำรุงรักษาอุปกรณ์คอมพิวเตอร์	180.6	0.3	Repair and maintenance of computer accessories
ค่านายหน้า	-	-	Commission paid
ค่ารับรอง	131.5	0.2	Entertainment
- ค่าอาหารและเครื่องดื่ม	125.5	95.4	- Meal and beverage
- ค่ากิจกรรมเพื่อความบันเทิง นันทนาการ เช่น กีฬาต่างๆ	6.0	4.6	- Recreational
- ค่าที่พัก	-	-	- Lodging
ค่าพาหนะและค่าที่พักที่ใช้เฉพาะเพื่อกิจการ	20.7	-	Transportation
ค่าธรรมเนียมใบอนุญาต	228.4	0.3	Permission fee
ค่าบำรุงการกุศล	243.6	0.4	Charity
ค่าซ่อมแซมสิ่งก่อสร้าง ยานพาหนะ เครื่องจักรและเครื่องมือ ฯลฯ	4,106.3	6.0	Repairing and maintenance of fixed assets
ค่าเช่าอาคาร อาคารพร้อมที่ดิน ยานพาหนะ เครื่องจักรและเครื่องมือ ฯลฯ	4,451.6	6.5	Rent on building, vehicles, machinery etc.
ค่าเช่าที่ดิน	88.7	0.1	Rent on land
ขาดทุนจากการเปลี่ยนแปลงอัตราแลกเปลี่ยน	-	-	Loss of currency exchange
ค่าดอกเบี้ยจ่าย	670.2	1.0	Interest paid
หนี้สูญ	-	-	Bad debts
ค่าเครื่องใช้ที่ทำด้วยผ้า	1,240.8	1.8	Fabric expenses
ค่าผลิตภัณฑ์ทำความสะอาดต่าง ๆ	3,139.0	4.5	Sanitary products
อื่นๆ	10.3	-	Others

ตาราง 16 ค่าใช้จ่ายในการดำเนินการของโรงแรมและเกสต์เฮาส์ในปี 2556 จำแนกตามจังหวัด (ต่อ)

TABLE 16 OPERATING EXPENSES OF HOTELS AND GUEST HOUSES IN 2013 BY PROVINCE (Cont'd)

(พันบาท : In Thousand Baht)

ค่าใช้จ่ายในการดำเนินการ	จำนวนเงิน Amount	ร้อยละ %	Operating expenses
ลพบุรี	41,528.8	100.0	Lop Buri
ค่าซื้อสินค้าประเภทอาหารและเครื่องดื่ม	4,651.1	11.2	Food and beverages
ค่าไฟฟ้า	11,826.6	28.4	Electricity
ค่าน้ำประปา	1,885.0	4.5	Water supply
ค่าก๊าซ	172.3	0.4	Gas
ค่าน้ำมันเชื้อเพลิง	694.7	1.7	Fuels
ค่าไปรษณีย์ ค่าโทรศัพท์ ค่าโทรสาร	773.3	1.8	Postal telegraph, telephone, facsimile
ค่าเครื่องเขียน แบบพิมพ์ หนังสือพิมพ์ และวัสดุสิ้นเปลือง	373.3	0.9	Stationery and wastage materials
ค่าทำบัญชี ค่าปรึกษา ค่าทนายความ ค่าตรวจสอบบัญชี	42.0	0.1	Accountancy and consulting services
ค่าใช้จ่ายในการฝึกอบรม ค่าวิจัยวางแผนและพัฒนา ค่าจ้างผู้เชี่ยวชาญต่างประเทศ	20.0	-	Cost of training, research, planning development and foreigner consultant
ค่าโฆษณา	122.3	0.3	Advertising
ค่าเบี้ยประกันภัย	5,849.7	14.1	Insurance premium
ค่าใช้จ่ายเกี่ยวกับการใช้บริการอินเทอร์เน็ต	371.5	0.9	Internet services
ค่าใช้จ่ายเกี่ยวกับการบำรุงรักษาอุปกรณ์คอมพิวเตอร์	65.9	0.2	Repair and maintenance of computer accessories
ค่านายหน้า	-	-	Commission paid
ค่ารับรอง	83.7	0.2	Entertainment
- ค่าอาหารและเครื่องดื่ม	70.7	84.5	- Meal and beverage
- ค่ากิจกรรมเพื่อความบันเทิง นันทนาการ เช่น กีฬาต่างๆ	3.0	3.5	- Recreational
- ค่าที่พัก	10.0	12.0	- Lodging
ค่าพาหนะและค่าที่พักที่ใช้เฉพาะเพื่อกิจการ	-	-	Transportation
ค่าธรรมเนียมใบอนุญาต	198.7	0.5	Permission fee
ค่าบำรุงการกุศล	98.7	0.2	Charity
ค่าซ่อมแซมสิ่งก่อสร้าง ยานพาหนะ เครื่องจักรและเครื่องมือ ฯลฯ	1,225.3	3.0	Repairing and maintenance of fixed assets
ค่าเช่าอาคาร อาคารพร้อมที่ดิน ยานพาหนะ เครื่องจักรและเครื่องมือ ฯลฯ	400.0	1.0	Rent on building, vehicles, machinery etc.
ค่าเช่าที่ดิน	82.5	0.2	Rent on land
ขาดทุนจากการเปลี่ยนแปลงอัตราแลกเปลี่ยน	-	-	Loss of currency exchange
ค่าดอกเบี้ยจ่าย	24.0	0.1	Interest paid
หนี้สูญ	6.0	-	Bad debts
ค่าเครื่องใช้ที่ทำด้วยผ้า	593.8	1.4	Fabric expenses
ค่าผลิตภัณฑ์ทำความสะอาดต่าง ๆ	1,435.9	3.5	Sanitary products
อื่นๆ	10,532.5	25.4	Others

ตาราง 16 ค่าใช้จ่ายในการดำเนินการของโรงแรมและเกสต์เฮาส์ในปี 2556 จำแนกตามจังหวัด (ต่อ)

TABLE 16 OPERATING EXPENSES OF HOTELS AND GUEST HOUSES IN 2013 BY PROVINCE (Cont'd)

(พันบาท : In Thousand Baht)

ค่าใช้จ่ายในการดำเนินการ	จำนวนเงิน Amount	ร้อยละ %	Operating expenses
สมุทรปราการ	92,747.0	100.0	Samut Prakan
ค่าซื้อสินค้าประเภทอาหารและเครื่องดื่ม	29,147.1	31.4	Food and beverages
ค่าไฟฟ้า	26,655.0	28.8	Electricity
ค่าน้ำประปา	9,373.2	10.1	Water supply
ค่าก๊าซ	5,278.3	5.7	Gas
ค่าน้ำมันเชื้อเพลิง	8,001.6	8.6	Fuels
ค่าไปรษณีย์ ค่าโทรศัพท์ ค่าโทรสาร	5,876.7	6.4	Postal telegraph, telephone, facsimile
ค่าเครื่องเขียน แบบพิมพ์ หนังสือพิมพ์ และวัสดุสิ้นเปลือง	1,376.7	1.5	Stationery and wastage materials
ค่าทำบัญชี ค่าปรึกษา ค่าทนายความ ค่าตรวจสอบบัญชี	666.2	0.7	Accountancy and consulting services
ค่าใช้จ่ายในการฝึกอบรม ค่าวิจัยวางแผนและพัฒนา ค่าจ้างผู้เชี่ยวชาญต่างประเทศ	-	-	Cost of training, research, planning development and foreigner consultant
ค่าโฆษณา	123.4	0.1	Advertising
ค่าเบี้ยประกันภัย	293.6	0.3	Insurance premium
ค่าใช้จ่ายเกี่ยวกับการใช้บริการอินเทอร์เน็ต	211.3	0.2	Internet services
ค่าใช้จ่ายเกี่ยวกับการบำรุงรักษาอุปกรณ์คอมพิวเตอร์	110.2	0.1	Repair and maintenance of computer accessories
ค่านายหน้า	-	-	Commission paid
ค่ารับรอง	288.7	0.3	Entertainment
- ค่าอาหารและเครื่องดื่ม	264.4	91.6	- Meal and beverage
- ค่ากิจกรรมเพื่อความบันเทิง นันทนาการ เช่น กีฬาต่างๆ	-	-	- Recreational
- ค่าที่พัก	24.3	8.4	- Lodging
ค่าพาหนะและค่าที่พักที่ใช้เฉพาะเพื่อกิจการ	-	-	Transportation
ค่าธรรมเนียมใบอนุญาต	111.6	0.1	Permission fee
ค่าบำรุงการกุศล	24.3	-	Charity
ค่าซ่อมแซมสิ่งก่อสร้าง ยานพาหนะ เครื่องจักรและเครื่องมือ ฯลฯ	437.4	0.5	Repairing and maintenance of fixed assets
ค่าเช่าอาคาร อาคารพร้อมที่ดิน ยานพาหนะ เครื่องจักรและเครื่องมือ ฯลฯ	-	-	Rent on building, vehicles, machinery etc.
ค่าเช่าที่ดิน	1,457.2	1.6	Rent on land
ขาดทุนจากการเปลี่ยนแปลงอัตราแลกเปลี่ยน	-	-	Loss of currency exchange
ค่าดอกเบี้ยจ่าย	68.6	0.1	Interest paid
หนี้สูญ	85.0	0.1	Bad debts
ค่าเครื่องใช้ที่ทำด้วยผ้า	462.9	0.5	Fabric expenses
ค่าผลิตภัณฑ์ทำความสะอาดต่าง ๆ	578.9	0.6	Sanitary products
อื่นๆ	2,119.1	2.3	Others

ตาราง 16 ค่าใช้จ่ายในการดำเนินการของโรงแรมและเกสต์เฮาส์ในปี 2556 จำแนกตามจังหวัด (ต่อ)

TABLE 16 OPERATING EXPENSES OF HOTELS AND GUEST HOUSES IN 2013 BY PROVINCE (Cont'd)

(พันบาท : In Thousand Baht)

ค่าใช้จ่ายในการดำเนินการ	จำนวนเงิน Amount	ร้อยละ %	Operating expenses
สมุทรสงคราม	3,025.0	100.0	Samut Songkram
ค่าซื้อสินค้าประเภทอาหารและเครื่องดื่ม	-	-	Food and beverages
ค่าไฟฟ้า	1,060.4	35.0	Electricity
ค่าน้ำประปา	186.7	6.2	Water supply
ค่าก๊าซ	-	-	Gas
ค่าน้ำมันเชื้อเพลิง	395.0	13.1	Fuels
ค่าไปรษณีย์ ค่าโทรศัพท์ ค่าโทรสาร	30.8	1.0	Postal telegraph, telephone, facsimile
ค่าเครื่องเขียน แบบพิมพ์ หนังสือพิมพ์ และวัสดุสิ้นเปลือง	37.2	1.2	Stationery and wastage materials
ค่าทำบัญชี ค่าปรึกษา ค่าทนายความ ค่าตรวจสอบบัญชี	-	-	Accountancy and consulting services
ค่าใช้จ่ายในการฝึกอบรม ค่าวิจัยวางแผนและพัฒนา ค่าจ้างผู้เชี่ยวชาญต่างประเทศ	-	-	Cost of training, research, planning development and foreigner consultant
ค่าโฆษณา	19.5	0.6	Advertising
ค่าเบี้ยประกันภัย	24.8	0.8	Insurance premium
ค่าใช้จ่ายเกี่ยวกับการใช้บริการอินเทอร์เน็ต	45.0	1.5	Internet services
ค่าใช้จ่ายเกี่ยวกับการบำรุงรักษาอุปกรณ์คอมพิวเตอร์	1.5	0.1	Repair and maintenance of computer accessories
ค่านายหน้า	-	-	Commission paid
ค่ารับรอง	-	-	Entertainment
- ค่าอาหารและเครื่องดื่ม	-	-	- Meal and beverage
- ค่ากิจกรรมเพื่อความบันเทิง นันทนาการ เช่น กีฬาต่างๆ	-	-	- Recreational
- ค่าที่พัก	-	-	- Lodging
ค่าพาหนะและค่าที่พักที่ใช้เฉพาะเพื่อกิจการ	141.2	4.7	Transportation
ค่าธรรมเนียมใบอนุญาต	16.4	0.5	Permission fee
ค่าบำรุงการกุศล	36.0	1.2	Charity
ค่าซ่อมแซมสิ่งก่อสร้าง ยานพาหนะ เครื่องจักรและเครื่องมือ ฯลฯ	752.1	24.9	Repairing and maintenance of fixed assets
ค่าเช่าอาคาร อาคารพร้อมที่ดิน ยานพาหนะ เครื่องจักรและเครื่องมือ ฯลฯ	5.8	0.2	Rent on building, vehicles, machinery etc.
ค่าเช่าที่ดิน	25.3	0.8	Rent on land
ขาดทุนจากการเปลี่ยนแปลงอัตราแลกเปลี่ยน	-	-	Loss of currency exchange
ค่าดอกเบี้ยจ่าย	-	-	Interest paid
หนี้สูญ	-	-	Bad debts
ค่าเครื่องใช้ที่ทำด้วยผ้า	182.6	6.0	Fabric expenses
ค่าผลิตภัณฑ์ทำความสะอาดต่าง ๆ	57.0	1.9	Sanitary products
อื่นๆ	7.7	0.3	Others

ตาราง 16 ค่าใช้จ่ายในการดำเนินการของโรงแรมและเกสต์เฮาส์ในปี 2556 จำแนกตามจังหวัด (ต่อ)

TABLE 16 OPERATING EXPENSES OF HOTELS AND GUEST HOUSES IN 2013 BY PROVINCE (Cont'd)

(พันบาท : In Thousand Baht)

ค่าใช้จ่ายในการดำเนินการ	จำนวนเงิน Amount	ร้อยละ %	Operating expenses
สมุทรสาคร	65,193.7	100.0	Samut Sakon
ค่าซื้อสินค้าประเภทอาหารและเครื่องดื่ม	4,628.8	7.1	Food and beverages
ค่าไฟฟ้า	24,071.1	37.0	Electricity
ค่าน้ำประปา	6,225.7	9.5	Water supply
ค่าก๊าซ	482.4	0.7	Gas
ค่าน้ำมันเชื้อเพลิง	356.7	0.5	Fuels
ค่าไปรษณีย์ ค่าโทรศัพท์ ค่าโทรสาร	695.2	1.1	Postal telegraph, telephone, facsimile
ค่าเครื่องเขียน แบบพิมพ์ หนังสือพิมพ์ และวัสดุสิ้นเปลือง	982.6	1.5	Stationery and wastage materials
ค่าทำบัญชี ค่าปรึกษา ค่าทนายความ ค่าตรวจสอบบัญชี	350.4	0.5	Accountancy and consulting services
ค่าใช้จ่ายในการฝึกอบรม ค่าวิจัยวางแผนและพัฒนา ค่าจ้างผู้เชี่ยวชาญต่างประเทศ	9.9	-	Cost of training, research, planning development and foreigner consultant
ค่าโฆษณา	193.5	0.3	Advertising
ค่าเบี้ยประกันภัย	360.3	0.6	Insurance premium
ค่าใช้จ่ายเกี่ยวกับการใช้บริการอินเทอร์เน็ต	328.2	0.5	Internet services
ค่าใช้จ่ายเกี่ยวกับการบำรุงรักษาอุปกรณ์คอมพิวเตอร์	171.4	0.3	Repair and maintenance of computer accessories
ค่านายหน้า	-	-	Commission paid
ค่ารับรอง	1,715.8	2.6	Entertainment
- ค่าอาหารและเครื่องดื่ม	1,712.6	99.8	- Meal and beverage
- ค่ากิจกรรมเพื่อความบันเทิง นันทนาการ เช่น กีฬาต่างๆ	-	-	- Recreational
- ค่าที่พัก	3.2	0.2	- Lodging
ค่าพาหนะและค่าที่พักที่ใช้จ่ายเพื่อกิจการ	204.4	0.3	Transportation
ค่าธรรมเนียมใบอนุญาต	318.0	0.5	Permission fee
ค่าบำรุงการกุศล	42.7	0.1	Charity
ค่าซ่อมแซมสิ่งก่อสร้าง ยานพาหนะ เครื่องจักรและเครื่องมือ ฯลฯ	7,965.0	12.2	Repairing and maintenance of fixed assets
ค่าเช่าอาคาร อาคารพร้อมที่ดิน ยานพาหนะ เครื่องจักรและเครื่องมือ ฯลฯ	-	-	Rent on building, vehicles, machinery etc.
ค่าเช่าที่ดิน	1,350.0	2.1	Rent on land
ขาดทุนจากการเปลี่ยนแปลงอัตราแลกเปลี่ยน	-	-	Loss of currency exchange
ค่าดอกเบี้ยจ่าย	279.0	0.4	Interest paid
หนี้สูญ	-	-	Bad debts
ค่าเครื่องใช้ที่ทำด้วยผ้า	1,606.9	2.5	Fabric expenses
ค่าผลิตภัณฑ์ทำความสะอาดต่าง ๆ	1,916.9	2.9	Sanitary products
อื่นๆ	10,938.8	16.8	Others

ตาราง 16 ค่าใช้จ่ายในการดำเนินการของโรงแรมและเกสต์เฮาส์ในปี 2556 จำแนกตามจังหวัด (ต่อ)

TABLE 16 OPERATING EXPENSES OF HOTELS AND GUEST HOUSES IN 2013 BY PROVINCE (Cont'd)

(พันบาท : In Thousand Baht)

ค่าใช้จ่ายในการดำเนินการ	จำนวนเงิน Amount	ร้อยละ %	Operating expenses
สระบุรี	68,740.3	100.0	Saraburi
ค่าซื้อสินค้าประเภทอาหารและเครื่องดื่ม	23,022.8	33.5	Food and beverages
ค่าไฟฟ้า	12,611.5	18.3	Electricity
ค่าน้ำประปา	4,192.8	6.1	Water supply
ค่าก๊าซ	171.3	0.2	Gas
ค่าน้ำมันเชื้อเพลิง	1,609.0	2.3	Fuels
ค่าไปรษณีย์ ค่าโทรศัพท์ ค่าโทรสาร	1,316.0	1.9	Postal telegraph, telephone, facsimile
ค่าเครื่องเขียน แบบพิมพ์ หนังสือพิมพ์ และวัสดุสิ้นเปลือง	867.3	1.3	Stationery and wastage materials
ค่าทำบัญชี ค่าปรึกษา ค่าทนายความ ค่าตรวจสอบบัญชี	890.7	1.3	Accountancy and consulting services
ค่าใช้จ่ายในการฝึกอบรม ค่าวิจัยวางแผนและพัฒนา ค่าจ้างผู้เชี่ยวชาญต่างประเทศ	37.0	0.1	Cost of training, research, planning development and foreigner consultant
ค่าโฆษณา	108.7	0.2	Advertising
ค่าเบี้ยประกันภัย	3,679.9	5.4	Insurance premium
ค่าใช้จ่ายเกี่ยวกับการใช้บริการอินเทอร์เน็ต	304.6	0.4	Internet services
ค่าใช้จ่ายเกี่ยวกับการบำรุงรักษาอุปกรณ์คอมพิวเตอร์	274.0	0.4	Repair and maintenance of computer accessories
ค่านายหน้า	-	-	Commission paid
ค่ารับรอง	247.8	0.4	Entertainment
- ค่าอาหารและเครื่องดื่ม	221.1	89.2	- Meal and beverage
- ค่ากิจกรรมเพื่อความบันเทิง นันทนาการ เช่นกีฬาต่างๆ	-	-	- Recreational
- ค่าที่พัก	26.7	10.8	- Lodging
ค่าพาหนะและค่าที่พักที่ใช้เฉพาะเพื่อกิจการ	-	-	Transportation
ค่าธรรมเนียมใบอนุญาต	248.6	0.4	Permission fee
ค่าบำรุงการกุศล	39.1	0.1	Charity
ค่าซ่อมแซมสิ่งก่อสร้าง ยานพาหนะ เครื่องจักรและเครื่องมือ ฯลฯ	1,578.5	2.3	Repairing and maintenance of fixed assets
ค่าเช่าอาคาร อาคารพร้อมที่ดิน ยานพาหนะ เครื่องจักรและเครื่องมือ ฯลฯ	8.6	-	Rent on building, vehicles, machinery etc.
ค่าเช่าที่ดิน	3.4	-	Rent on land
ขาดทุนจากการเปลี่ยนแปลงอัตราแลกเปลี่ยน	33.0	-	Loss of currency exchange
ค่าดอกเบี้ยจ่าย	3,972.3	5.8	Interest paid
หนี้สูญ	25.0	-	Bad debts
ค่าเครื่องใช้ที่ทำด้วยผ้า	973.0	1.4	Fabric expenses
ค่าผลิตภัณฑ์ทำความสะอาดต่าง ๆ	1,371.3	2.0	Sanitary products
อื่นๆ	11,154.1	16.2	Others

ตาราง 16 ค่าใช้จ่ายในการดำเนินการของโรงแรมและเกสต์เฮาส์ในปี 2556 จำแนกตามจังหวัด (ต่อ)

TABLE 16 OPERATING EXPENSES OF HOTELS AND GUEST HOUSES IN 2013 BY PROVINCE (Cont'd)

(พันบาท : In Thousand Baht)

ค่าใช้จ่ายในการดำเนินการ	จำนวนเงิน Amount	ร้อยละ %	Operating expenses
สระแก้ว	59,518.4	100.0	Sra Kaew
ค่าซื้อสินค้าประเภทอาหารและเครื่องดื่ม	21,181.6	35.6	Food and beverages
ค่าไฟฟ้า	13,622.6	22.9	Electricity
ค่าน้ำประปา	5,093.8	8.6	Water supply
ค่าก๊าซ	1,917.0	3.2	Gas
ค่าน้ำมันเชื้อเพลิง	1,098.8	1.8	Fuels
ค่าไปรษณีย์ ค่าโทรศัพท์ ค่าโทรสาร	1,019.6	1.7	Postal telegraph, telephone, facsimile
ค่าเครื่องเขียน แบบพิมพ์ หนังสือพิมพ์ และวัสดุสิ้นเปลือง	530.2	0.9	Stationery and wastage materials
ค่าทำบัญชี ค่าปรึกษา ค่าทนายความ ค่าตรวจสอบบัญชี	407.5	0.7	Accountancy and consulting services
ค่าใช้จ่ายในการฝึกอบรม ค่าวิจัยวางแผนและพัฒนา ค่าจ้างผู้เชี่ยวชาญต่างประเทศ	-	-	Cost of training, research, planning development and foreigner consultant
ค่าโฆษณา	213.5	0.4	Advertising
ค่าเบี้ยประกันภัย	2,069.4	3.5	Insurance premium
ค่าใช้จ่ายเกี่ยวกับการใช้บริการอินเทอร์เน็ต	293.8	0.5	Internet services
ค่าใช้จ่ายเกี่ยวกับการบำรุงรักษาอุปกรณ์คอมพิวเตอร์	158.7	0.3	Repair and maintenance of computer accessories
ค่านายหน้า	-	-	Commission paid
ค่ารับรอง	136.9	0.2	Entertainment
- ค่าอาหารและเครื่องดื่ม	86.1	62.9	- Meal and beverage
- ค่ากิจกรรมเพื่อความบันเทิง นันทนาการ เช่น กีฬาต่างๆ	-	-	- Recreational
- ค่าที่พัก	50.8	37.1	- Lodging
ค่าพาหนะและค่าที่พักที่ใช้เฉพาะเพื่อกิจการ	107.8	0.2	Transportation
ค่าธรรมเนียมใบอนุญาต	629.8	1.1	Permission fee
ค่าบำรุงการกุศล	206.1	0.3	Charity
ค่าซ่อมแซมสิ่งก่อสร้าง ยานพาหนะ เครื่องจักรและเครื่องมือ ฯลฯ	2,380.2	4.0	Repairing and maintenance of fixed assets
ค่าเช่าอาคาร อาคารพร้อมที่ดิน ยานพาหนะ เครื่องจักรและเครื่องมือ ฯลฯ	312.8	0.5	Rent on building, vehicles, machinery etc.
ค่าเช่าที่ดิน	1,713.0	2.9	Rent on land
ขาดทุนจากการเปลี่ยนแปลงอัตราแลกเปลี่ยน	-	-	Loss of currency exchange
ค่าดอกเบี้ยจ่าย	2,283.0	3.8	Interest paid
หนี้สูญ	73.1	0.1	Bad debts
ค่าเครื่องใช้ที่ทำด้วยผ้า	1,754.4	2.9	Fabric expenses
ค่าผลิตภัณฑ์ทำความสะอาดต่าง ๆ	2,137.6	3.6	Sanitary products
อื่นๆ	177.2	0.3	Others

TABLE 16 OPERATING EXPENSES OF HOTELS AND GUEST HOUSES IN 2013 BY PROVINCE (Cont'd)

(พันบาท : In Thousand Baht)

ค่าใช้จ่ายในการดำเนินการ	จำนวนเงิน Amount	ร้อยละ %	Operating expenses
สิงห์บุรี	14,187.7	100.0	Sing Buri
ค่าซื้อสินค้าประเภทอาหารและเครื่องดื่ม	3,290.1	23.2	Food and beverages
ค่าไฟฟ้า	5,571.2	39.3	Electricity
ค่าน้ำประปา	1,007.7	7.1	Water supply
ค่าก๊าซ	200.8	1.4	Gas
ค่าน้ำมันเชื้อเพลิง	311.0	2.2	Fuels
ค่าไปรษณีย์ ค่าโทรศัพท์ ค่าโทรสาร	142.5	1.0	Postal telegraph, telephone, facsimile
ค่าเครื่องเขียน แบบพิมพ์ หนังสือพิมพ์ และวัสดุสิ้นเปลือง	89.3	0.6	Stationery and wastage materials
ค่าทำบัญชี ค่าปรึกษา ค่าทนายความ ค่าตรวจสอบบัญชี	103.1	0.7	Accountancy and consulting services
ค่าใช้จ่ายในการฝึกอบรม ค่าวิจัยวางแผนและพัฒนา ค่าจ้างผู้เชี่ยวชาญต่างประเทศ	-	-	Cost of training, research, planning development and foreigner consultant
ค่าโฆษณา	76.6	0.5	Advertising
ค่าเบี้ยประกันภัย	704.6	5.0	Insurance premium
ค่าใช้จ่ายเกี่ยวกับการใช้บริการอินเทอร์เน็ต	113.4	0.8	Internet services
ค่าใช้จ่ายเกี่ยวกับการบำรุงรักษาอุปกรณ์คอมพิวเตอร์	50.7	0.4	Repair and maintenance of computer accessories
ค่านายหน้า	-	-	Commission paid
ค่ารับรอง	22.8	0.2	Entertainment
- ค่าอาหารและเครื่องดื่ม	17.8	78.0	- Meal and beverage
- ค่ากิจกรรมเพื่อความบันเทิง นันทนาการ เช่น กีฬาต่างๆ	-	-	- Recreational
- ค่าที่พัก	5.0	22.0	- Lodging
ค่าพาหนะและค่าที่พักที่ใช้เฉพาะเพื่อกิจการ	460.5	3.2	Transportation
ค่าธรรมเนียมใบอนุญาต	59.7	0.4	Permission fee
ค่าบำรุงการกุศล	15.0	0.1	Charity
ค่าซ่อมแซมสิ่งก่อสร้าง ยานพาหนะ เครื่องจักรและเครื่องมือ ฯลฯ	641.4	4.5	Repairing and maintenance of fixed assets
ค่าเช่าอาคาร อาคารพร้อมที่ดิน ยานพาหนะ เครื่องจักรและเครื่องมือ ฯลฯ	150.0	1.1	Rent on building, vehicles, machinery etc.
ค่าเช่าที่ดิน	60.0	0.4	Rent on land
ขาดทุนจากการเปลี่ยนแปลงอัตราแลกเปลี่ยน	-	-	Loss of currency exchange
ค่าดอกเบี้ยจ่าย	10.0	0.1	Interest paid
หนี้สูญ	-	-	Bad debts
ค่าเครื่องใช้ที่ทำด้วยผ้า	15.4	0.1	Fabric expenses
ค่าผลิตภัณฑ์ทำความสะอาดต่าง ๆ	365.9	2.6	Sanitary products
อื่นๆ	726.0	5.1	Others

ตาราง 16 ค่าใช้จ่ายในการดำเนินการของโรงแรมและเกสต์เฮาส์ในปี 2556 จำแนกตามจังหวัด (ต่อ)

TABLE 16 OPERATING EXPENSES OF HOTELS AND GUEST HOUSES IN 2013 BY PROVINCE (Cont'd)

(พันบาท : In Thousand Baht)

ค่าใช้จ่ายในการดำเนินการ	จำนวนเงิน Amount	ร้อยละ %	Operating expenses
สุพรรณบุรี	75,055.2	100.0	Suphan Buri
ค่าซื้อสินค้าประเภทอาหารและเครื่องดื่ม	29,509.0	39.3	Food and beverages
ค่าไฟฟ้า	21,780.6	29.0	Electricity
ค่าน้ำประปา	2,481.7	3.3	Water supply
ค่าก๊าซ	1,179.1	1.6	Gas
ค่าน้ำมันเชื้อเพลิง	694.6	1.0	Fuels
ค่าไปรษณีย์ ค่าโทรศัพท์ ค่าโทรสาร	630.3	0.8	Postal telegraph, telephone, facsimile
ค่าเครื่องเขียน แบบพิมพ์ หนังสือพิมพ์ และวัสดุสิ้นเปลือง	921.2	1.2	Stationery and wastage materials
ค่าทำบัญชี ค่าปรึกษา ค่านายความ ค่าตรวจสอบบัญชี	739.3	1.0	Accountancy and consulting services
ค่าใช้จ่ายในการฝึกอบรม ค่าวิจัยวางแผนและพัฒนา ค่าจ้างผู้เชี่ยวชาญต่างประเทศ	17.5	-	Cost of training, research, planning development and foreigner consultant
ค่าโฆษณา	266.7	0.4	Advertising
ค่าเบี้ยประกันภัย	166.6	0.2	Insurance premium
ค่าใช้จ่ายเกี่ยวกับการใช้บริการอินเทอร์เน็ต	519.4	0.7	Internet services
ค่าใช้จ่ายเกี่ยวกับการบำรุงรักษาอุปกรณ์คอมพิวเตอร์	263.6	0.4	Repair and maintenance of computer accessories
ค่านายหน้า	-	-	Commission paid
ค่ารับรอง	550.0	0.7	Entertainment
- ค่าอาหารและเครื่องดื่ม	550.0	100.0	- Meal and beverage
- ค่ากิจกรรมเพื่อความบันเทิง นันทนาการ เช่น กีฬาต่างๆ	-	-	- Recreational
- ค่าที่พัก	-	-	- Lodging
ค่าพาหนะและค่าที่พักที่ใช้เฉพาะเพื่อกิจการ	138.6	0.2	Transportation
ค่าธรรมเนียมใบอนุญาต	394.2	0.5	Permission fee
ค่าบำรุงการกุศล	58.7	0.1	Charity
ค่าซ่อมแซมสิ่งก่อสร้าง ยานพาหนะ เครื่องจักรและเครื่องมือ ฯลฯ	3,950.5	5.3	Repairing and maintenance of fixed assets
ค่าเช่าอาคาร อาคารพร้อมที่ดิน ยานพาหนะ เครื่องจักรและเครื่องมือ ฯลฯ	667.3	0.9	Rent on building, vehicles, machinery etc.
ค่าเช่าที่ดิน	25.6	-	Rent on land
ขาดทุนจากการเปลี่ยนแปลงอัตราแลกเปลี่ยนเงินบาท	-	-	Loss of currency exchange
ค่าดอกเบี้ยจ่าย	3,622.5	4.8	Interest paid
หนี้สูญ	-	-	Bad debts
ค่าเครื่องใช้ที่ทำด้วยผ้า	2,519.1	3.4	Fabric expenses
ค่าผลิตภัณฑ์ทำความสะอาดต่าง ๆ	3,321.3	4.4	Sanitary products
อื่นๆ	637.8	0.8	Others

ตาราง 16 ค่าใช้จ่ายในการดำเนินการของโรงแรมและเกสต์เฮาส์ในปี 2556 จำแนกตามจังหวัด (ต่อ)

TABLE 16 OPERATING EXPENSES OF HOTELS AND GUEST HOUSES IN 2013 BY PROVINCE (Cont'd)

(พันบาท : In Thousand Baht)

ค่าใช้จ่ายในการดำเนินการ	จำนวนเงิน Amount	ร้อยละ %	Operating expenses
เพชรบุรี	1,257,599.4	100.0	Phetchaburi
ค่าซื้อสินค้าประเภทอาหารและเครื่องดื่ม	373,510.3	29.7	Food and beverages
ค่าไฟฟ้า	244,365.9	19.4	Electricity
ค่าน้ำประปา	22,635.7	1.8	Water supply
ค่าก๊าซ	28,909.3	2.3	Gas
ค่าน้ำมันเชื้อเพลิง	12,521.4	1.0	Fuels
ค่าไปรษณีย์ ค่าโทรศัพท์ ค่าโทรสาร	7,316.1	0.6	Postal telegraph, telephone, facsimile
ค่าเครื่องเขียน แบบพิมพ์ หนังสือพิมพ์ และวัสดุสิ้นเปลือง	20,216.1	1.6	Stationery and wastage materials
ค่าทำบัญชี ค่าปรึกษา ค่าทนายความ ค่าตรวจสอบบัญชี	33,884.5	2.7	Accountancy and consulting services
ค่าใช้จ่ายในการฝึกอบรม ค่าวิจัยวางแผนและพัฒนา ค่าจ้างผู้เชี่ยวชาญต่างประเทศ	5,589.8	0.4	Cost of training, research, planning development and foreigner consultant
ค่าโฆษณา	15,731.4	1.3	Advertising
ค่าเบี้ยประกันภัย	11,687.8	0.9	Insurance premium
ค่าใช้จ่ายเกี่ยวกับการใช้บริการอินเทอร์เน็ต	7,743.9	0.6	Internet services
ค่าใช้จ่ายเกี่ยวกับการบำรุงรักษาอุปกรณ์คอมพิวเตอร์	15,761.6	1.3	Repair and maintenance of computer accessories
ค่านายหน้า	36,435.0	2.9	Commission paid
ค่ารับรอง	10,574.6	0.8	Entertainment
- ค่าอาหารและเครื่องดื่ม	8,137.3	77.0	- Meal and beverage
- ค่ากิจกรรมเพื่อความบันเทิง นันทนาการ เช่น กีฬาต่างๆ	223.0	2.1	- Recreational
- ค่าที่พัก	2,214.3	20.9	- Lodging
ค่าพาหนะและค่าที่พักที่เฉพาะเพื่อกิจการ	7,266.9	0.6	Transportation
ค่าธรรมเนียมใบอนุญาต	2,290.9	0.2	Permission fee
ค่าบำรุงการกุศล	989.7	0.1	Charity
ค่าซ่อมแซมสิ่งก่อสร้าง ยานพาหนะ เครื่องจักรและเครื่องมือ ฯลฯ	86,776.4	6.9	Repairing and maintenance of fixed assets
ค่าเช่าอาคาร อาคารพร้อมที่ดิน ยานพาหนะ เครื่องจักรและเครื่องมือ ฯลฯ	27,107.5	2.2	Rent on building, vehicles, machinery etc.
ค่าเช่าที่ดิน	277.4	-	Rent on land
ขาดทุนจากการเปลี่ยนแปลงอัตราแลกเปลี่ยน	-	-	Loss of currency exchange
ค่าดอกเบี้ยจ่าย	79,764.1	6.3	Interest paid
หนี้สูญ	123.0	-	Bad debts
ค่าเครื่องใช้ที่ทำด้วยผ้า	7,225.1	0.6	Fabric expenses
ค่าผลิตภัณฑ์ทำความสะอาดต่าง ๆ	18,601.7	1.5	Sanitary products
อื่น ๆ	180,293.3	14.3	Others

ตาราง 16 ค่าใช้จ่ายในการดำเนินการของโรงแรมและเกสต์เฮาส์ในปี 2556 จำแนกตามจังหวัด (ต่อ)

TABLE 16 OPERATING EXPENSES OF HOTELS AND GUEST HOUSES IN 2013 BY PROVINCE (Cont'd)

(พันบาท : In Thousand Baht)

ค่าใช้จ่ายในการดำเนินการ	จำนวนเงิน Amount	ร้อยละ %	Operating expenses
อ่างทอง	5,944.6	100.0	Ang Thong
ค่าซื้อสินค้าประเภทอาหารและเครื่องดื่ม	264.0	4.4	Food and beverages
ค่าไฟฟ้า	2,440.5	41.1	Electricity
ค่าน้ำประปา	242.0	4.1	Water supply
ค่าก๊าซ	-	-	Gas
ค่าน้ำมันเชื้อเพลิง	48.0	0.8	Fuels
ค่าไปรษณีย์ ค่าโทรศัพท์ ค่าโทรสาร	74.6	1.3	Postal telegraph, telephone, facsimile
ค่าเครื่องเขียน แบบพิมพ์ หนังสือพิมพ์ และวัสดุสิ้นเปลือง	65.0	1.1	Stationery and wastage materials
ค่าทำบัญชี ค่าปรึกษา ค่าทนายความ ค่าตรวจสอบบัญชี	82.0	1.4	Accountancy and consulting services
ค่าใช้จ่ายในการฝึกอบรม ค่าวิจัยวางแผนและพัฒนา ค่าจ้างผู้เชี่ยวชาญต่างประเทศ	-	-	Cost of training, research, planning development and foreigner consultant
ค่าโฆษณา	5.0	0.1	Advertising
ค่าเบี้ยประกันภัย	35.4	0.6	Insurance premium
ค่าใช้จ่ายเกี่ยวกับการใช้บริการอินเทอร์เน็ต	20.4	0.3	Internet services
ค่าใช้จ่ายเกี่ยวกับการบำรุงรักษาอุปกรณ์คอมพิวเตอร์	7.9	0.1	Repair and maintenance of computer accessories
ค่านายหน้า	-	-	Commission paid
ค่ารับรอง	-	-	Entertainment
- ค่าอาหารและเครื่องดื่ม	-	-	- Meal and beverage
- ค่ากิจกรรมเพื่อความบันเทิง นันทนาการ เช่น กีฬาต่างๆ	-	-	- Recreational
- ค่าที่พัก	-	-	- Lodging
ค่าพาหนะและค่าที่พักที่เฉพาะเพื่อกิจการ	96.0	1.6	Transportation
ค่าธรรมเนียมใบอนุญาต	26.0	0.4	Permission fee
ค่าบำรุงการกุศล	20.0	0.3	Charity
ค่าซ่อมแซมสิ่งก่อสร้าง ยานพาหนะ เครื่องจักรและเครื่องมือ ฯลฯ	1,345.3	22.6	Repairing and maintenance of fixed assets
ค่าเช่าอาคาร อาคารพร้อมที่ดิน ยานพาหนะ เครื่องจักรและเครื่องมือ ฯลฯ	-	-	Rent on building, vehicles, machinery etc.
ค่าเช่าที่ดิน	-	-	Rent on land
ขาดทุนจากการเปลี่ยนแปลงอัตราแลกเปลี่ยน	45.0	0.8	Loss of currency exchange
ค่าดอกเบี้ยจ่าย	120.0	2.0	Interest paid
หนี้สูญ	10.0	0.2	Bad debts
ค่าเครื่องใช้ที่ทำด้วยผ้า	316.0	5.3	Fabric expenses
ค่าผลิตภัณฑ์ทำความสะอาดต่าง ๆ	384.7	6.5	Sanitary products
อื่นๆ	296.8	5.0	Others

หมายเหตุ : - ไม่มีข้อมูลหรือข้อมูลมีค่าเป็น 0 หรือมีข้อมูลจำนวนเล็กน้อย

Note : - Nil or zero or negligible amount

ที่มา : การสำรวจการประกอบกิจการโรงแรมและเกสต์เฮาส์ พ.ศ. 2557 สำนักงานสถิติแห่งชาติ กระทรวงเทคโนโลยีสารสนเทศและการสื่อสาร

Source : The 2014 Hotels and Guest houses survey, National Statistical Office, Ministry of Information and Communication Technology.

ตาราง 17 รายรับจากการดำเนินการของโรงแรมและเกสต์เฮาส์ในปี 2556 จำแนกตามจังหวัด

TABLE 17 RECEIPTS OF HOTELS AND GUEST HOUSES IN 2013 BY PROVINCE

(พันบาท : In Thousand Baht)

จังหวัด	จำนวนโรงแรม/ เกสต์เฮาส์ Number of hotels/ guest houses	รวม Total	รายรับจากการขายห้องพัก		รายรับจาก ภัตตาคาร/ ห้องอาหาร Receipts from restaurant	รายรับจาก สถานบันเทิง Receipts from entertainment	รายรับจาก ร้านขายของ ที่ระลึก Receipts from souvenir shop	รายรับจาก การให้เช่าห้อง ประชุม/สัมมนา Receipts from meeting seminar room	รายรับอื่น ๆ Other receipts	Province
			Receipts from guest room sales							
			ทั้งสิ้น Total	ทางเว็บไซต์ Online sales						
กลาง	2,532	31,068,180.7	22,034,341.2	1,851,559.9	6,530,057.1	255,953.8	54,275.4	1,021,710.6	1,171,842.6	Central
กาญจนบุรี	200	1,611,175.7	1,010,036.9	51,928.1	449,396.3	63,013.3	4,229.5	59,580.1	24,919.6	Kanchanaburi
จันทบุรี	117	506,918.2	320,417.2	993.8	131,445.3	7,084.5	636.2	37,491.1	9,844.0	Chanthaburi
ฉะเชิงเทรา	28	100,743.7	80,229.7	-	10,755.9	305.9	-	2,167.8	7,284.4	Chachoengsao
ชลบุรี	582	14,351,785.1	10,257,869.6	1,208,947.2	3,213,595.9	35,223.0	4,192.9	287,536.2	553,367.5	Chon Buri
ชัยนาท	26	52,958.6	39,972.1	-	6,996.9	92.0	-	5,251.1	646.6	Chai Nat
ตราด	232	1,575,826.4	1,309,243.4	171,931.6	203,573.4	1,728.2	8,795.7	15,769.2	36,716.5	Trat
นครนายก	47	631,933.5	429,941.0	-	109,794.5	1,657.7	108.7	81,577.6	8,854.0	Nakhon Nayok
นครปฐม	40	577,436.4	230,372.1	-	262,306.7	19,680.0	14,437.5	46,112.3	4,527.8	Nakhon Pathom
นนทบุรี	23	516,127.1	325,133.5	-	114,462.5	64,400.0	43.3	8,636.1	3,451.7	Nonthaburi
ปทุมธานี	39	212,177.0	170,933.3	-	31,247.7	1,883.2	1,838.6	278.4	5,995.8	Pathum Thani
ประจวบคีรีขันธ์	346	3,440,438.2	2,725,637.1	209,689.1	567,161.5	16,233.3	3,649.0	47,193.8	80,563.4	Prachuap Khiri Khan
ปราจีนบุรี	58	632,692.0	569,290.6	-	49,011.1	-	1,448.7	12,506.8	434.8	Prachin Buri
พระนครศรีอยุธยา	64	343,848.6	242,741.5	-	75,766.9	4,293.9	-	15,311.1	5,735.2	Phra Nakhon Si Ayutthaya
เพชรบุรี	163	3,405,855.3	2,063,381.3	108,285.5	903,461.2	3,472.8	9,772.4	317,240.4	108,527.2	Phetchaburi
ระยอง	206	1,745,725.8	1,133,244.9	61,362.0	237,966.1	12,620.5	4,817.2	50,295.1	306,782.1	Rayong
ราชบุรี	67	263,897.6	226,474.0	29,155.6	15,479.5	11,317.4	237.4	10,084.0	305.3	Ratchaburi
ลพบุรี	35	119,452.3	107,525.1	-	3,860.8	-	36.0	7,737.5	293.0	Lop Buri
สมุทรปราการ	35	213,852.2	182,242.7	-	31,248.9	-	-	250.0	110.6	Samut Prakan
สมุทรสงคราม	9	13,460.7	13,460.7	-	-	-	-	-	-	Samut Songkram
สมุทรสาคร	39	146,233.7	134,963.5	-	6,949.6	-	-	2,654.3	1,666.3	Samut Sakon
สระบุรี	35	174,921.8	120,078.5	121.9	39,374.8	7,638.7	-	6,476.0	1,353.8	Saraburi
สระแก้ว	67	160,993.3	136,212.2	9,145.1	14,352.0	1,322.1	-	1,723.7	7,383.3	Sra Kaew
สิงห์บุรี	16	61,689.6	54,216.6	-	4,410.9	180.0	-	2,768.7	113.5	Sing Buri
สุพรรณบุรี	52	187,679.6	131,768.6	-	46,979.2	3,807.3	32.3	2,689.8	2,402.4	Suphan Buri
อ่างทอง	6	20,358.3	18,955.2	-	459.6	-	-	379.5	564.0	Ang Thong

ที่มา : การสำรวจการประกอบกิจการโรงแรมและเกสต์เฮาส์ พ.ศ. 2557 สำนักงานสถิติแห่งชาติ กระทรวงเทคโนโลยีสารสนเทศและการสื่อสาร

Source : The 2014 Hotels and Guest houses survey, National Statistical Office, Ministry of Information and Communication Technology.

ตาราง 18 มูลค่าตามบัญชีของสินทรัพย์ ณ วันที่ 1 มกราคม 2556 จำแนกตามจังหวัด

TABLE 18 BOOK VALUE OF ASSETS ON JANUARY 1, 2013 BY PROVINCE

(พันบาท In Thousand Baht)

จังหวัด	จำนวน สถาน- ประกอบการ Number of establishments	มูลค่าตามบัญชีของสินทรัพย์ถาวรต้นงวด Book value of assets on Jan. 1, 2013								Province
		รวม Total	ที่ดิน Land	อาคารและ สิ่งก่อสร้าง Building and construction	เครื่องจักร Machinery	ยานพาหนะ Vehicles	เครื่องใช้ สำนักงาน Office appliances	เครื่องมือ อื่นๆ Equipment อื่นๆ	สินทรัพย์ ถาวรอื่น ๆ Other fixed assets	
กลาง	2,532	86,358,416.9	32,230,726.6	43,415,746.1	2,897,532.1	1,713,807.4	1,870,671.6	2,453,060.6	1,776,872.5	Central
กาญจนบุรี	200	5,442,682.3	1,811,068.2	2,939,582.0	50,437.4	134,113.7	105,069.7	292,242.8	110,168.5	Kanchanaburi
จันทบุรี	117	5,553,677.9	3,584,734.2	1,900,910.0	1,898.9	41,579.3	16,355.0	5,969.5	2,231.0	Chanthaburi
ฉะเชิงเทรา	28	713,026.2	206,292.6	448,237.4	229.4	7,044.4	2,093.2	91.8	49,037.4	Chachoengsao
ชลบุรี	582	34,151,460.5	8,989,736.9	18,694,644.9	1,987,294.0	731,864.8	1,087,500.9	1,559,716.2	1,100,702.8	Chon Buri
ชัยนาท	26	349,751.3	157,484.4	151,464.0	13.3	655.2	3,960.6	36,173.7	-	Chai Nat
ตราด	232	4,050,615.4	1,808,113.9	1,929,120.8	23,121.1	176,502.3	50,636.3	62,739.3	381.8	Trat
นครนายก	47	1,065,755.2	297,065.5	603,025.7	31,645.0	41,456.4	38,179.3	36,211.4	18,172.0	Nakhon Nayok
นครปฐม	40	1,720,495.3	949,192.7	641,346.4	33,798.4	36,584.5	48,211.7	10,991.7	370.0	Nakhon Pathom
นนทบุรี	23	1,183,061.8	263,621.6	862,993.3	5,950.3	21,132.2	5,308.7	9,258.5	14,797.2	Nonthaburi
ปทุมธานี	39	861,981.9	429,499.6	422,115.8	233.3	4,400.0	2,107.9	3,425.3	200.0	Pathum Thani
ประจวบคีรีขันธ์	346	13,703,441.0	6,053,830.1	6,438,036.0	362,638.6	161,274.7	171,993.6	233,422.7	282,245.3	Prachuap Khiri Khan
ปราจีนบุรี	58	1,535,661.4	430,436.1	1,036,244.6	1,756.3	31,798.2	27,749.3	6,912.1	764.7	Prachin Buri
พระนครศรีอยุธยา	64	581,138.3	123,733.8	381,840.4	-	13,345.6	61,306.6	911.8	-	Phra Nakhon Si Ayutthaya
เพชรบุรี	163	5,501,708.2	3,051,289.4	1,809,399.6	262,772.4	59,835.2	110,631.7	58,809.5	148,970.5	Phetchaburi
ระยอง	206	5,599,840.1	2,197,008.2	2,936,404.4	132,835.0	121,190.5	59,666.0	104,287.0	48,449.0	Rayong
ราชบุรี	67	873,305.4	453,674.0	354,158.7	619.4	27,230.8	33,580.0	4,042.6	-	Ratchaburi
ลพบุรี	35	586,425.9	168,818.9	384,862.4	140.0	20,016.4	11,030.9	1,480.0	77.3	Lop Buri
สมุทรปราการ	35	436,617.4	233,086.9	192,362.4	-	6,141.5	4,464.6	561.1	0.9	Samut Prakan
สมุทรสงคราม	9	58,483.5	22,345.5	32,115.2	-	2,908.6	1,100.1	14.1	-	Samut Songkram
สมุทรสาคร	39	651,816.3	270,295.1	362,381.4	-	4,548.6	9,105.9	5,404.1	81.2	Samut Sakon
สระบุรี	35	346,803.5	202,106.9	120,132.5	1,274.4	14,637.3	4,057.2	4,595.1	-	Saraburi
สระแก้ว	67	841,598.1	298,221.6	477,287.0	-	47,273.8	3,798.5	14,802.9	214.3	Sra Kaew
สิงห์บุรี	16	210,004.0	77,433.9	129,402.5	-	953.6	2,214.0	-	-	Sing Buri
สุพรรณบุรี	52	274,698.5	146,736.5	117,317.4	875.0	6,939.8	2,720.7	100.3	8.8	Suphan Buri
อ่างทอง	6	64,367.5	4,900.0	50,361.3	-	380.0	7,829.1	897.1	-	Ang Thong

ที่มา : การสำรวจการประกอบกิจการโรงแรมและเกสต์เฮาส์ พ.ศ. 2557 สำนักงานสถิติแห่งชาติ กระทรวงเทคโนโลยีสารสนเทศและการสื่อสาร

Source : The 2014 Hotels and Guest houses survey, National Statistical Office, Ministry of Information and Communication Technology.

ตาราง 19 มูลค่าตามบัญชีของสินทรัพย์ ณ วันที่ 31 ธันวาคม 2556 จำแนกตามจังหวัด
TABLE 19 BOOK VALUE OF ASSETS ON DECEMBER 31, 2013 BY PROVINCE

(พันบาท In Thousand Baht)

จังหวัด	จำนวน สถาน- ประกอบการ Number of establishments	มูลค่าตามบัญชีของสินทรัพย์ถาวรปลายงวด Book value of assets on Dec. 31, 2013								Province
		รวม Total	ที่ดิน Land	อาคารและ สิ่งก่อสร้าง Building and construction	เครื่องจักร Machinery	ยานพาหนะ Vehicles	เครื่องใช้ สำนักงาน Office appliances	เครื่องมือ อื่นๆ Equipment	สินทรัพย์ ถาวรอื่น ๆ Other fixed assets	
กลาง	2,532	83,291,479.1	32,592,828.9	40,850,030.6	2,680,670.4	1,429,488.4	1,703,447.6	2,308,842.4	1,726,170.8	Central
กาญจนบุรี	200	5,147,279.1	1,801,270.4	2,732,855.4	45,624.9	110,848.9	95,810.0	272,697.1	88,172.3	Kanchanaburi
จันทบุรี	117	5,473,817.0	3,593,781.2	1,828,688.8	1,535.4	28,114.6	14,774.4	4,849.5	2,073.1	Chanthaburi
ฉะเชิงเทรา	28	665,050.6	185,477.5	419,594.1	152.9	6,639.1	1,991.0	84.1	51,111.9	Chachoengsao
ชลบุรี	582	32,610,125.6	8,972,498.8	17,694,990.2	1,794,913.2	614,237.7	973,168.8	1,469,633.5	1,090,683.4	Chon Buri
ชัยนาท	26	331,744.6	157,484.4	140,907.4	10.6	557.0	3,598.9	29,186.3	-	Chai Nat
ตราด	232	3,844,349.2	1,808,113.9	1,801,617.1	19,518.3	122,927.5	42,600.1	49,256.4	315.9	Trat
นครนายก	47	1,004,799.4	284,065.5	554,853.7	29,796.8	38,917.0	41,393.5	37,600.9	18,172.0	Nakhon Nayok
นครปฐม	40	1,640,908.3	948,638.8	594,224.8	18,870.1	30,060.5	39,838.1	8,943.0	333.0	Nakhon Pathom
นนทบุรี	23	1,105,283.0	263,621.6	787,585.6	5,417.1	20,138.3	4,819.5	8,459.2	15,241.7	Nonthaburi
ปทุมธานี	39	810,918.9	429,499.6	372,457.6	186.7	3,640.0	1,818.4	3,126.7	190.0	Pathum Thani
ประจวบคีรีขันธ์	346	13,324,252.3	6,053,830.1	6,130,843.5	347,147.3	145,547.5	159,635.8	238,823.8	248,424.4	Prachuap Khiri Khan
ปราจีนบุรี	58	1,458,273.7	430,870.9	969,562.9	1,405.0	25,438.6	24,854.8	5,529.7	611.8	Prachin Buri
พระนครศรีอยุธยา	64	590,080.6	125,499.6	386,118.0	-	11,652.2	66,244.9	565.9	-	Phra Nakhon Si Ayutthaya
เพชรบุรี	163	5,336,062.4	3,029,833.8	1,638,476.7	275,867.6	51,705.6	113,876.4	64,883.8	161,418.6	Phetchaburi
ระยอง	206	5,871,892.1	2,703,915.6	2,739,744.7	137,439.0	101,253.0	54,590.4	85,980.3	48,969.1	Rayong
ราชบุรี	67	766,065.1	367,494.0	347,427.3	555.4	23,890.4	22,803.2	3,894.9	-	Ratchaburi
ลพบุรี	35	545,130.1	178,305.2	338,949.8	126.0	16,680.7	9,709.6	1,297.0	61.9	Lop Buri
สมุทรปราการ	35	425,514.0	234,038.9	182,355.7	-	4,920.2	3,596.9	457.1	145.2	Samut Prakan
สมุทรสงคราม	9	56,755.8	22,345.5	30,971.6	-	2,432.9	991.7	14.1	-	Samut Songkram
สมุทรสาคร	39	624,779.3	271,991.0	334,789.1	-	3,515.3	8,452.7	5,963.2	68.1	Samut Sakon
สระบุรี	35	340,812.8	201,896.9	106,949.3	1,229.2	23,622.3	3,520.5	3,594.4	-	Saraburi
สระแก้ว	67	796,618.9	298,221.6	446,768.8	-	35,693.3	2,733.1	13,030.7	171.4	Sra Kaew
สิงห์บุรี	16	192,406.7	78,497.5	111,251.6	-	618.2	2,039.4	-	-	Sing Buri
สุพรรณบุรี	52	266,104.3	146,736.5	109,757.6	875.0	6,073.7	2,580.6	73.8	7.0	Suphan Buri
อ่างทอง	6	62,455.3	4,900.0	48,289.3	-	364.0	8,004.9	897.1	-	Ang Thong

ที่มา : การสำรวจการประกอบกิจการโรงแรมและเกสต์เฮาส์ พ.ศ. 2557 สำนักงานสถิติแห่งชาติ กระทรวงเทคโนโลยีสารสนเทศและการสื่อสาร

Source : The 2014 Hotels and Guest houses survey, National Statistical Office, Ministry of Information and Communication Technology.

ตาราง 20 มูลค่าสินทรัพย์ถาวรที่เปลี่ยนแปลงระหว่าง มกราคม - ธันวาคม 2556 จำแนกตามจังหวัด

TABLE 20 VALUE OF FIXED ASSETS CHANGED IN JANUARY- DECEMBER 2013 BY PROVINCE

(พันบาท : In Thousand Baht)

จังหวัด	จำนวนโรงแรม/ เกสต์เฮาส์ Number of hotels/ guest houses	มูลค่าสินทรัพย์ ถาวรที่ซื้อหรือ ผลิตขึ้นใช้เอง Value of new or cost producing of fixed assets	มูลค่าสินทรัพย์ ถาวรที่ขาย Value of disposal of fixed assets	ค่าโอนกรรมสิทธิ์ Ownership transfer fee	Province
กลาง	2,532	1,216,016.6	162,821.8	2,955.3	Central
กาญจนบุรี	200	16,376.3	2,671.1	-	Kanchanaburi
จันทบุรี	117	8,721.4	-	-	Chanthaburi
ฉะเชิงเทรา	28	14,224.1	535.3	-	Chachoengsao
ชลบุรี	582	352,455.3	120,103.0	-	Chon Buri
ชัยนาท	26	38.3	46.0	-	Chai Nat
ตราด	232	41,055.4	426.9	242.4	Trat
นครนายก	47	21,471.8	-	9.6	Nakhon Nayok
นครปฐม	40	622.8	-	-	Nakhon Pathom
นนทบุรี	23	5,142.5	705.3	-	Nonthaburi
ปทุมธานี	39	-	-	-	Pathum Thani
ประจวบคีรีขันธ์	346	18,710.4	2,157.1	-	Prachuap Khiri Khan
ปราจีนบุรี	58	1,425.0	-	-	Prachin Buri
พระนครศรีอยุธยา	64	17,805.9	-	-	Phra Nakhon Si Ayutthaya
เพชรบุรี	163	80,537.8	87.5	-	Phetchaburi
ระยอง	206	623,580.7	31,876.6	-	Rayong
ราชบุรี	67	3,334.1	-	-	Ratchaburi
ลพบุรี	35	-	-	-	Lop Buri
สมุทรปราการ	35	4,409.1	1,184.2	-	Samut Prakan
สมุทรสงคราม	9	-	-	-	Samut Songkram
สมุทรสาคร	39	7.7	-	-	Samut Sakon
สระบุรี	35	3,915.6	3,028.8	2,703.3	Saraburi
สระแก้ว	67	1,020.1	-	-	Sra Kaew
สิงห์บุรี	16	40.2	-	-	Sing Buri
สุพรรณบุรี	52	943.6	-	-	Suphan Buri
อ่างทอง	6	178.5	-	-	Ang Thong

ที่มา : การสำรวจการประกอบกิจการโรงแรมและเกสต์เฮาส์ พ.ศ. 2557 สำนักงานสถิติแห่งชาติ กระทรวงเทคโนโลยีสารสนเทศและการสื่อสาร

Source : The 2014 Hotels and Guest houses survey, National Statistical Office, Ministry of Information and Communication Technology.

ภาคเหนือ

NORTHERN REGION

สารบัญตารางสถิติ ภาคเหนือ

- | | | |
|-------|------|--|
| ตาราง | 1 | จำนวนและร้อยละของโรงแรมและเกสต์เฮาส์ จำแนกตามจังหวัด |
| ตาราง | 2 | จำนวนและร้อยละของโรงแรมและเกสต์เฮาส์ จำแนกตามรูปแบบการจัดตั้งตามกฎหมาย และจังหวัด |
| ตาราง | 3 | จำนวนและร้อยละของโรงแรมและเกสต์เฮาส์ จำแนกตามระยะเวลาในการดำเนินกิจการ และจังหวัด |
| ตาราง | 4 | จำนวนและร้อยละของโรงแรมและเกสต์เฮาส์ จำแนกตามเงินทุนจดทะเบียน และจังหวัด |
| ตาราง | 5 | จำนวนและร้อยละของห้องพัก จำแนกตามประเภทห้องพัก และจังหวัด |
| ตาราง | 6 | จำนวนและร้อยละของห้องสามัญ จำแนกตามประเภทห้องพัก และจังหวัด |
| ตาราง | 7 | จำนวนและร้อยละของผู้เข้าพักชาวไทยและชาวต่างประเทศ จำแนกตามจังหวัด |
| ตาราง | 8 | จำนวนและร้อยละของห้องประชุม/สัมมนา หรือห้องจัดเลี้ยง
จำแนกตามขนาดความจุ (คน) และจังหวัด |
| ตาราง | 9 | จำนวนและร้อยละของโรงแรมและเกสต์เฮาส์ที่มีการจัดประชุม/สัมมนา
จำแนกตามจำนวนครั้งของการจัดประชุม/สัมมนา และจังหวัด |
| ตาราง | 10 | จำนวนและร้อยละของผู้เข้าร่วมประชุม/สัมมนา ตามจำนวนครั้ง
ของการจัดประชุม/สัมมนา และจังหวัด |
| ตาราง | 11.1 | จำนวนผู้ใช้บริการภัตตาคาร/ห้องอาหารเฉลี่ยต่อวัน จำแนกตามผู้ใช้บริการ
และจังหวัด |
| ตาราง | 11.2 | จำนวนผู้ใช้บริการสถานบันเทิงเฉลี่ยต่อวัน จำแนกตามผู้ใช้บริการ และจังหวัด |
| ตาราง | 11.3 | จำนวนผู้ใช้บริการร้านขายของที่ระลึกเฉลี่ยต่อวัน จำแนกตามผู้ใช้บริการ
และจังหวัด |
| ตาราง | 12 | จำนวนและร้อยละของโรงแรมและเกสต์เฮาส์ จำแนกตามการมีสิ่งอำนวยความสะดวก
ความสะดวกบริการ ประเภทของสิ่งอำนวยความสะดวก และจังหวัด |
| ตาราง | 13 | จำนวนคนทำงานในโรงแรมและเกสต์เฮาส์ จำแนกตามลักษณะการจ้างงาน เพศ
และจังหวัด |
| ตาราง | 14 | จำนวนคนทำงาน จำนวนห้องพักและจำนวนคนทำงานเฉลี่ยต่อห้องพัก
จำแนกตามจังหวัด |
| ตาราง | 15 | ค่าตอบแทนแรงงานในปี 2556 จำแนกตามจังหวัด |

สารบัญตารางสถิติ ภาคเหนือ (ต่อ)

- ตาราง 16 ค่าใช้จ่ายในการดำเนินการของโรงแรมและเกสต์เฮาส์ในปี 2556
จำแนกตามจังหวัด
- ตาราง 17 รายรับจากการดำเนินกิจการของโรงแรมและเกสต์เฮาส์ในปี 2556
จำแนกตามจังหวัด
- ตาราง 18 มูลค่าตามบัญชีของสินทรัพย์ ณ วันที่ 1 มกราคม 2556 จำแนกตามจังหวัด
- ตาราง 19 มูลค่าตามบัญชีของสินทรัพย์ ณ วันที่ 31 ธันวาคม 2556 จำแนกตามจังหวัด
- ตาราง 20 มูลค่าสินทรัพย์ถาวรที่เปลี่ยนแปลงระหว่าง มกราคม - ธันวาคม 2556
จำแนกตามจังหวัด

ตาราง 1 จำนวนและร้อยละของโรงแรมและเกสต์เฮาส์ จำแนกตามจังหวัด

TABLE 1 NUMBER AND PERCENTAGE OF HOTELS AND GUEST HOUSES BY PROVINCE

จังหวัด	โรงแรม/เกสต์เฮาส์		ห้องพัก		Province
	จำนวน	ร้อยละ	จำนวน	ร้อยละ	
	Number	%	Number	%	
เหนือ	1,854	100.0	61,483	100.0	Northern
กำแพงเพชร	69	3.7	1,871	3.0	Kamphaeng Phet
เชียงราย	272	14.7	8,811	14.3	Chiang Rai
เชียงใหม่	571	30.8	24,669	40.1	Chiang Mai
ตาก	72	3.9	2,538	4.1	Tak
นครสวรรค์	64	3.5	2,150	3.5	Nakhon Sawan
น่าน	61	3.3	1,354	2.2	Nan
พะเยา	39	2.1	1,131	1.9	Phayao
พิจิตร	23	1.2	638	1.1	Phichit
พิษณุโลก	98	5.3	5,183	8.4	Phisanulok
เพชรบูรณ์	121	6.5	2,527	4.1	Phetchabun
แพร่	49	2.6	1,347	2.2	Phrae
แม่ฮ่องสอน	211	11.4	2,942	4.8	Mae Hong Son
ลำปาง	45	2.4	2,012	3.3	Lampang
ลำพูน	23	1.3	442	0.7	Lamphun
สุโขทัย	76	4.1	1,862	3.0	Sukhothai
อุตรดิตถ์	41	2.2	1,323	2.2	Uttaradit
อุทัยธานี	19	1.0	683	1.1	Uthai Thani

ที่มา : การสำรวจการประกอบกิจการโรงแรมและเกสต์เฮาส์ พ.ศ. 2557 สำนักงานสถิติแห่งชาติ กระทรวงเทคโนโลยีสารสนเทศและการสื่อสาร

Source : The 2014 Hotels and Guest houses survey, National Statistical Office, Ministry of Information and Communication Technology.

ตาราง 2 จำนวนและร้อยละของโรงแรมและเกสต์เฮาส์ จำแนกตามรูปแบบการจัดตั้งตามกฎหมาย และจังหวัด

TABLE 2 NUMBER AND PERCENTAGE OF HOTELS AND GUEST HOUSES BY FORM OF LEGAL ORGANIZATION AND PROVINCE

จังหวัด	รวม		ส่วนบุคคล		ห้างหุ้นส่วนสามัญนิติบุคคล		บริษัทจำกัด		การจัดตั้ง		Province
	Total		ห้างหุ้นส่วนสามัญ ที่ไม่เป็นนิติบุคคล		ห้างหุ้นส่วนจำกัด		บริษัทจำกัด (มหาชน)		ในรูปแบบอื่น ๆ		
	จำนวน	ร้อยละ	จำนวน	ร้อยละ	จำนวน	ร้อยละ	จำนวน	ร้อยละ	จำนวน	ร้อยละ	
	Number	%	Number	%	Number	%	Number	%	Number	%	
เหนือ	1,854	100.0	1,339	72.2	168	9.1	344	18.6	3	0.1	Northern
กำแพงเพชร	69	100.0	62	89.9	5	7.2	2	2.9	-	-	Kamphaeng Phet
เชียงใหม่	272	100.0	229	84.2	2	0.7	41	15.1	-	-	Chiang Rai
เชียงใหม่	571	100.0	319	55.9	60	10.5	192	33.6	-	-	Chiang Mai
ตาก	72	100.0	59	82.0	7	9.7	6	8.3	-	-	Tak
นครสวรรค์	64	100.0	46	71.9	5	7.8	13	20.3	-	-	Nakhon Sawan
น่าน	61	100.0	51	83.6	5	8.2	5	8.2	-	-	Nan
พะเยา	39	100.0	32	82.0	4	10.3	3	7.7	-	-	Phayao
พิจิตร	23	100.0	18	78.3	-	-	5	21.7	-	-	Phichit
พิษณุโลก	98	100.0	57	58.2	20	20.4	21	21.4	-	-	Phisanulok
เพชรบูรณ์	121	100.0	112	92.5	3	2.5	3	2.5	3	2.5	Phetchabun
แพร่	49	100.0	34	69.4	9	18.4	6	12.2	-	-	Phrae
แม่ฮ่องสอน	211	100.0	170	80.6	19	9.0	22	10.4	-	-	Mae Hong Son
ลำปาง	45	100.0	24	53.3	12	26.7	9	20.0	-	-	Lampang
ลำพูน	23	100.0	19	82.6	2	8.7	2	8.7	-	-	Lamphun
สุโขทัย	76	100.0	63	82.9	5	6.6	8	10.5	-	-	Sukhothai
อุตรดิตถ์	41	100.0	27	65.9	9	21.9	5	12.2	-	-	Uttaradit
อุทัยธานี	19	100.0	17	89.4	1	5.3	1	5.3	-	-	Uthai Thani

ที่มา : การสำรวจการประกอบกิจการโรงแรมและเกสต์เฮาส์ พ.ศ. 2557 สำนักงานสถิติแห่งชาติ กระทรวงเทคโนโลยีสารสนเทศและการสื่อสาร

Source : The 2014 Hotels and Guest houses survey, National Statistical Office, Ministry of Information and Communication Technology.

ตาราง 3 จำนวนและร้อยละของโรงแรมและเกสต์เฮาส์ จำแนกตามระยะเวลาในการดำเนินงาน และจังหวัด

TABLE 3 NUMBER AND PERCENTAGE OF HOTELS AND GUEST HOUSES BY PERIOD OF OPERATION AND PROVINCE

จังหวัด	รวม		ระยะเวลาในการดำเนินงาน (ปี) Period of operation (Years)								Province
	Total		< 5		5 - 9		10 - 19		≥ 20		
	จำนวน Number	ร้อยละ %	จำนวน Number	ร้อยละ %	จำนวน Number	ร้อยละ %	จำนวน Number	ร้อยละ %	จำนวน Number	ร้อยละ %	
เหนือ	1,854	100.0	305	16.5	559	30.2	533	28.7	457	24.6	Northern
กำแพงเพชร	69	100.0	14	20.3	24	34.8	19	27.5	12	17.4	Kamphaeng Phet
เชียงราย	272	100.0	42	15.4	70	25.8	124	45.6	36	13.2	Chiang Rai
เชียงใหม่	571	100.0	69	12.0	177	31.0	128	22.5	197	34.5	Chiang Mai
ตาก	72	100.0	15	20.8	19	26.4	27	37.5	11	15.3	Tak
นครสวรรค์	64	100.0	17	26.6	11	17.2	13	20.3	23	35.9	Nakhon Sawan
น่าน	61	100.0	17	27.9	22	36.1	14	22.9	8	13.1	Nan
พะเยา	39	100.0	9	23.1	11	28.2	6	15.4	13	33.3	Phayao
พิจิตร	23	100.0	5	21.7	3	13.1	6	26.1	9	39.1	Phichit
พิษณุโลก	98	100.0	14	14.3	38	38.8	26	26.5	20	20.4	Phisanulok
เพชรบูรณ์	121	100.0	23	19.0	58	47.9	29	24.0	11	9.1	Phetchabun
แพร่	49	100.0	5	10.2	19	38.8	9	18.4	16	32.6	Phrae
แม่ฮ่องสอน	211	100.0	38	18.0	61	28.9	75	35.6	37	17.5	Mae Hong Son
ลำปาง	45	100.0	4	8.9	4	8.9	10	22.2	27	60.0	Lampang
ลำพูน	23	100.0	2	8.7	9	39.1	3	13.1	9	39.1	Lamphun
สุโขทัย	76	100.0	24	31.6	18	23.7	27	35.5	7	9.2	Sukhothai
อุตรดิตถ์	41	100.0	7	17.1	10	24.4	7	17.1	17	41.4	Uttaradit
อุทัยธานี	19	100.0	-	-	5	26.3	10	52.6	4	21.1	Uthai Thani

ที่มา : การสำรวจการประกอบกิจการโรงแรมและเกสต์เฮาส์ พ.ศ. 2557 สำนักงานสถิติแห่งชาติ กระทรวงเทคโนโลยีสารสนเทศและการสื่อสาร

Source : The 2014 Hotels and Guest houses survey, National Statistical Office, Ministry of Information and Communication Technology.

ตาราง 4 จำนวนและร้อยละของโรงแรมและเกสต์เฮาส์ จำแนกตามเงินทุนจดทะเบียน และจังหวัด

TABLE 4 NUMBER AND PERCENTAGE OF HOTELS AND GUEST HOUSES BY VALUE OF REGISTERED CAPITAL AND PROVINCE

จังหวัด	รวม		เงินทุนจดทะเบียน (ล้านบาท) Value of registered capital (Million Baht)												Province
	Total		< 1		1 - 9		10 - 49		50 - 99		100 - 199		≥ 200		
	จำนวน	ร้อยละ	จำนวน	ร้อยละ	จำนวน	ร้อยละ	จำนวน	ร้อยละ	จำนวน	ร้อยละ	จำนวน	ร้อยละ	จำนวน	ร้อยละ	
	Number	%	Number	%	Number	%	Number	%	Number	%	Number	%	Number	%	
เหนือ	512	100.0	70	13.7	269	52.5	49	9.6	27	5.3	56	10.9	41	8.0	Northern
กำแพงเพชร	7	100.0	-	-	6	85.7	-	-	1	14.3	-	-	-	-	Kamphaeng Phet
เชียงใหม่	43	100.0	-	-	22	51.2	10	23.3	2	4.6	8	18.6	1	2.3	Chiang Rai
เชียงใหม่	252	100.0	20	8.0	137	54.4	8	3.1	8	3.1	46	18.3	33	13.1	Chiang Mai
ตาก	13	100.0	2	15.4	8	61.5	2	15.4	-	-	1	7.7	-	-	Tak
นครสวรรค์	18	100.0	2	11.1	12	66.7	2	11.1	2	11.1	-	-	-	-	Nakhon Sawan
น่าน	10	100.0	1	10.0	6	60.0	1	10.0	2	20.0	-	-	-	-	Nan
พะเยา	7	100.0	2	28.6	2	28.6	-	-	3	42.8	-	-	-	-	Phayao
พิจิตร	5	100.0	-	-	3	60.0	-	-	1	20.0	1	20.0	-	-	Phichit
พิษณุโลก	41	100.0	10	24.4	18	43.9	7	17.1	2	4.9	-	-	4	9.7	Phisanulok
เพชรบูรณ์	6	100.0	-	-	5	83.3	1	16.7	-	-	-	-	-	-	Phetchabun
แพร่	15	100.0	2	13.3	12	80.0	1	6.7	-	-	-	-	-	-	Phrae
แม่ฮ่องสอน	41	100.0	22	53.7	14	34.2	4	9.7	1	2.4	-	-	-	-	Mae Hong Son
ลำปาง	21	100.0	5	23.8	8	38.1	6	28.5	1	4.8	-	-	1	4.8	Lampang
ลำพูน	4	100.0	-	-	2	50.0	1	25.0	-	-	-	-	1	25.0	Lamphun
สุโขทัย	13	100.0	2	15.4	6	46.2	3	23.0	1	7.7	-	-	1	7.7	Sukhothai
อุตรดิตถ์	14	100.0	2	14.3	8	57.1	2	14.3	2	14.3	-	-	-	-	Uttaradit
อุทัยธานี	2	100.0	-	-	-	-	1	50.0	1	50.0	-	-	-	-	Uthai Thani

ที่มา : การสำรวจการประกอบกิจการโรงแรมและเกสต์เฮาส์ พ.ศ. 2557 สำนักงานสถิติแห่งชาติ กระทรวงเทคโนโลยีสารสนเทศและการสื่อสาร

Source : The 2014 Hotels and Guest houses survey, National Statistical Office, Ministry of Information and Communication Technology.

ตาราง 5 จำนวนและร้อยละของห้องพัก จำแนกตามประเภทห้องพัก และจังหวัด

TABLE 5 NUMBER AND PERCENTAGE OF ROOMS BY TYPE OF ROOM AND PROVINCE

จังหวัด	จำนวนโรงแรม/ เกสต์เฮาส์ Number of hotels/guest houses	รวม Total		ห้องชุด Suite room		ห้องสามัญ Common room		Province
		จำนวน Number	ร้อยละ %	จำนวน Number	ร้อยละ %	จำนวน Number	ร้อยละ %	
เหนือ	1,854	61,483	100.0	2,293	3.7	59,190	96.3	Northern
กำแพงเพชร	69	1,871	100.0	18	1.0	1,853	99.0	Kamphaeng Phet
เชียงใหม่	272	8,811	100.0	757	8.6	8,054	91.4	Chiang Rai
เชียงใหม่	571	24,669	100.0	939	3.8	23,730	96.2	Chiang Mai
ตาก	72	2,538	100.0	23	0.9	2,515	99.1	Tak
นครสวรรค์	64	2,150	100.0	16	0.7	2,134	99.3	Nakhon Sawan
น่าน	61	1,354	100.0	22	1.6	1,332	98.4	Nan
พะเยา	39	1,131	100.0	20	1.8	1,111	98.2	Phayao
พิจิตร	23	638	100.0	4	0.6	634	99.4	Phichit
พิษณุโลก	98	5,183	100.0	110	2.1	5,073	97.9	Phisanulok
เพชรบูรณ์	121	2,527	100.0	23	0.9	2,504	99.1	Phetchabun
แพร่	49	1,347	100.0	97	7.2	1,250	92.8	Phrae
แม่ฮ่องสอน	211	2,942	100.0	43	1.5	2,899	98.5	Mae Hong Son
ลำปาง	45	2,012	100.0	70	3.5	1,942	96.5	Lampang
ลำพูน	23	442	100.0	35	8.0	407	92.0	Lamphun
สุโขทัย	76	1,862	100.0	69	3.7	1,793	96.3	Sukhothai
อุดรดิตถ์	41	1,323	100.0	33	2.5	1,290	97.5	Uttaradit
อุทัยธานี	19	683	100.0	14	2.1	669	97.9	Uthai Thani

ที่มา : การสำรวจการประกอบกิจการโรงแรมและเกสต์เฮาส์ พ.ศ. 2557 สำนักงานสถิติแห่งชาติ กระทรวงเทคโนโลยีสารสนเทศและการสื่อสาร

Source : The 2014 Hotels and Guest houses survey, National Statistical Office, Ministry of Information and Communication Technology.

ตาราง 6 จำนวนและร้อยละของห้องสามัญ จำแนกตามประเภทห้องพัก และจังหวัด

TABLE 6 NUMBER AND PERCENTAGE OF COMMON ROOMS BY TYPE OF ROOM AND PROVINCE

จังหวัด	ห้องเดี่ยว Double room																				ห้องเตียงคู่ Twin room						อื่น ๆ Other room						Province
	รวม		รวม		ห้องพักที่มี		ห้องพักที่ไม่มี		รวม		ห้องพักที่มี		ห้องพักที่ไม่มี		รวม		ห้องพักที่มี		ห้องพักที่ไม่มี														
	Total	Total	เครื่องปรับอากาศ	เครื่องปรับอากาศ	Room with air condition	Room without air condition	Total	Total	เครื่องปรับอากาศ	เครื่องปรับอากาศ	Room with air condition	Room without air condition	Total	Total	เครื่องปรับอากาศ	เครื่องปรับอากาศ	Room with air condition	Room without air condition															
	จำนวน	ร้อยละ	จำนวน	ร้อยละ	จำนวน	ร้อยละ	จำนวน	ร้อยละ	จำนวน	ร้อยละ	จำนวน	ร้อยละ	จำนวน	ร้อยละ	จำนวน	ร้อยละ	จำนวน	ร้อยละ	จำนวน	ร้อยละ													
Number	%	Number	%	Number	%	Number	%	Number	%	Number	%	Number	%	Number	%	Number	%	Number	%														
เหนือ	59,190	100.0	25,129	42.5	21,550	85.8	3,579	14.2	31,783	53.7	28,899	90.9	2,884	9.1	2,278	3.8	1,471	64.6	807	35.4	Northern												
กำแพงเพชร	1,853	100.0	1,143	61.7	1,029	90.0	114	10.0	672	36.3	635	94.6	36	5.4	38	2.0	31	81.6	7	18.4	Kamphaeng Phet												
เชียงใหม่	8,054	100.0	2,933	36.4	2,568	87.6	364	12.4	4,945	61.4	4,346	87.9	599	12.1	176	2.2	79	44.6	98	55.4	Chiang Rai												
เชียงใหม่	23,730	100.0	8,000	33.7	7,107	88.8	893	11.2	14,950	63.0	14,119	94.4	831	5.6	780	3.3	579	74.3	201	25.7	Chiang Mai												
ตาก	2,515	100.0	1,386	55.1	1,211	87.4	175	12.6	989	39.3	832	84.1	157	15.9	140	5.6	120	86.0	20	14.0	Tak												
นครสวรรค์	2,134	100.0	1,349	63.2	1,110	82.3	239	17.7	780	36.6	754	96.6	27	3.4	5	0.2	5	100.0	-	-	Nakhon Sawan												
น่าน	1,332	100.0	609	45.7	552	90.7	57	9.3	673	50.5	614	91.2	59	8.8	50	3.8	35	70.4	15	29.6	Nan												
พะเยา	1,111	100.0	602	54.2	391	64.9	211	35.1	473	42.6	348	73.6	125	26.4	36	3.2	23	65.2	12	34.8	Phayao												
พิจิตร	634	100.0	425	67.0	383	90.1	42	9.9	209	33.0	195	93.3	14	6.7	-	-	-	-	-	-	Phichit												
พิษณุโลก	5,073	100.0	2,387	47.0	2,220	93.0	167	7.0	2,653	52.3	2,545	96.0	107	4.0	33	0.7	33	100.0	-	-	Phisanulok												
เพชรบูรณ์	2,504	100.0	1,352	54.0	1,133	83.8	220	16.2	920	36.7	625	67.9	295	32.1	232	9.3	20	8.8	211	91.2	Phetchabun												
แพร่	1,250	100.0	612	49.0	503	82.2	109	17.8	532	42.5	464	87.3	67	12.7	106	8.5	98	92.3	8	7.7	Phrae												
แม่ฮ่องสอน	2,899	100.0	1,274	44.0	776	60.9	498	39.1	1,241	42.8	917	73.9	323	26.1	384	13.2	172	44.7	212	55.3	Mae Hong Son												
ลำปาง	1,942	100.0	891	45.8	664	74.6	227	25.4	989	51.0	851	86.0	138	14.0	62	3.2	41	66.0	21	34.0	Lampang												
ลำพูน	407	100.0	169	41.5	143	84.5	26	15.5	180	44.2	180	100.0	-	-	58	14.3	58	100.0	-	-	Lamphun												
สุโขทัย	1,793	100.0	960	53.5	903	94.0	57	6.0	732	40.8	686	93.7	46	6.3	101	5.7	99	98.2	2	1.8	Sukhothai												
อุดรดิตถ์	1,290	100.0	706	54.8	588	83.2	118	16.8	556	43.1	531	95.5	25	4.5	28	2.1	28	100.0	-	-	Uttaradit												
อุทัยธานี	669	100.0	331	49.4	269	81.4	62	18.6	289	43.3	256	88.6	33	11.4	49	7.3	49	100.0	-	-	Uthai Thani												

ที่มา : การสำรวจการประกอบกิจการโรงแรมและเกสต์เฮาส์ พ.ศ. 2557 สำนักงานสถิติแห่งชาติ กระทรวงเทคโนโลยีสารสนเทศและการสื่อสาร

Source : The 2014 Hotels and Guest houses survey, National Statistical Office, Ministry of Information and Communication Technology.

ตาราง 7 จำนวนและร้อยละของผู้เข้าพักชาวไทย และชาวต่างประเทศ จำแนกตามจังหวัด

TABLE 7 NUMBER AND PERCENTAGE OF GUEST BY NATIONALITY BY PROVINCE

จังหวัด	จำนวนโรงแรม/ เกสต์เฮาส์ Number of hotels/ guest houses	รวม Total		ผู้เข้าพักชาวไทย Thai guest						ผู้เข้าพักชาวต่างประเทศ		Province
				รวม Total		คนในพื้นที่ Local		คนนอกพื้นที่ Non local		Foreigner guest		
				จำนวน Number	ร้อยละ %	จำนวน Number	ร้อยละ %	จำนวน Number	ร้อยละ %	จำนวน Number	ร้อยละ %	
เหนือ	1,854	13,349,585	100.0	8,239,500	61.7	2,172,633	26.4	6,066,867	73.6	5,110,085	38.3	Northern
กำแพงเพชร	69	342,748	100.0	322,244	94.0	111,357	34.6	210,887	65.4	20,504	6.0	Kamphaeng Phet
เชียงใหม่	272	1,106,379	100.0	896,043	81.0	184,860	20.6	711,183	79.4	210,336	19.0	Chiang Rai
เชียงใหม่	571	6,633,244	100.0	2,606,163	39.3	590,270	22.7	2,015,893	77.3	4,027,081	60.7	Chiang Mai
ตาก	72	480,433	100.0	438,592	91.3	112,655	25.7	325,937	74.3	41,841	8.7	Tak
นครสวรรค์	64	306,060	100.0	292,438	95.5	111,246	38.0	181,192	62.0	13,622	4.5	Nakhon Sawan
น่าน	61	207,269	100.0	193,708	93.5	35,354	18.3	158,354	81.7	13,561	6.5	Nan
พะเยา	39	319,359	100.0	309,665	97.0	53,924	17.4	255,741	82.6	9,694	3.0	Phayao
พิจิตร	23	116,464	100.0	113,605	97.5	45,673	40.2	67,932	59.8	2,859	2.5	Phichit
พิษณุโลก	98	1,248,128	100.0	1,049,899	84.1	282,993	27.0	766,906	73.0	198,229	15.9	Phisanulok
เพชรบูรณ์	121	451,413	100.0	446,254	98.9	144,084	32.3	302,170	67.7	5,159	1.1	Phetchabun
แพร่	49	232,681	100.0	219,907	94.5	54,328	24.7	165,579	75.3	12,774	5.5	Phrae
แม่ฮ่องสอน	211	557,407	100.0	205,600	36.9	14,341	7.0	191,259	93.0	351,807	63.1	Mae Hong Son
ลำปาง	45	307,727	100.0	289,426	94.0	109,267	37.8	180,159	62.2	18,301	6.0	Lampang
ลำพูน	23	102,471	100.0	84,006	82.0	53,200	63.3	30,806	36.7	18,465	18.0	Lamphun
สุโขทัย	76	545,314	100.0	383,438	70.3	111,290	29.0	272,148	71.0	161,876	29.7	Sukhothai
อุตรดิตถ์	41	338,482	100.0	337,669	99.8	140,643	41.6	197,026	58.4	813	0.2	Uttaradit
อุทัยธานี	19	54,006	100.0	50,843	94.1	17,148	33.7	33,695	66.3	3,163	5.9	Uthai Thani

ที่มา : การสำรวจการประกอบกิจการโรงแรมและเกสต์เฮาส์ พ.ศ. 2557 สำนักงานสถิติแห่งชาติ กระทรวงเทคโนโลยีสารสนเทศและการสื่อสาร

Source : The 2014 Hotels and Guest houses survey, National Statistical Office, Ministry of Information and Communication Technology.

ตาราง 8 จำนวนและร้อยละของห้องประชุม/สัมมนา หรือห้องจัดเลี้ยง จำแนกตามขนาดความจุ (คน) และจังหวัด

TABLE 8 NUMBER AND PERCENTAGE OF MEETING/SEMINAR ROOM OR CONFERENCE ROOM BY CAPACITY (PERSONS) AND PROVINCE

จังหวัด	จำนวนโรงแรมและเกสต์เฮาส์ มีห้องประชุม/สัมมนา Number of hotels/guest houses With meeting/ seminar rooms	ขนาดความจุของห้องประชุม/สัมมนา หรือห้องจัดเลี้ยง (คน)/Capacity of meeting/seminar or conference room (persons)														Province
		รวม Total		1 - 49		50 - 199		200 - 299		300 - 399		400 - 499		≥ 500		
	จำนวน Number	ร้อยละ %	จำนวน Number	ร้อยละ %	จำนวน Number	ร้อยละ %	จำนวน Number	ร้อยละ %	จำนวน Number	ร้อยละ %	จำนวน Number	ร้อยละ %	จำนวน Number	ร้อยละ %		
เหนือ	367	838	100.0	205	24.4	448	53.5	108	12.9	15	1.8	3	0.4	59	7.0	Northern
กำแพงเพชร	9	21	100.0	2	9.5	17	80.9	-	-	1	4.8	-	-	1	4.8	Kamphaeng Phet
เชียงใหม่	49	84	100.0	14	16.7	53	63.1	9	10.7	3	3.6	-	-	5	5.9	Chiang Rai
เชียงใหม่	136	323	100.0	84	26.0	146	45.2	62	19.2	-	-	-	-	31	9.6	Chiang Mai
ตาก	15	31	100.0	7	22.6	13	41.9	4	12.9	4	12.9	2	6.5	1	3.2	Tak
นครสวรรค์	7	25	100.0	3	12.0	17	68.0	-	-	2	8.0	-	-	3	12.0	Nakhon Sawan
น่าน	12	22	100.0	7	31.8	8	36.4	2	9.1	2	9.1	-	-	3	13.6	Nan
พะเยา	4	12	100.0	-	-	9	75.0	-	-	-	-	-	-	3	25.0	Phayao
พิจิตร	5	9	100.0	2	22.2	5	55.6	-	-	1	11.1	-	-	1	11.1	Phichit
พิษณุโลก	27	98	100.0	30	30.6	54	55.1	11	11.2	-	-	-	-	3	3.1	Phisanulok
เพชรบูรณ์	20	31	100.0	7	22.6	14	45.2	5	16.1	1	3.2	-	-	4	12.9	Phetchabun
แพร่	6	16	100.0	4	25.0	10	62.5	-	-	-	-	1	6.3	1	6.3	Phrae
แม่ฮ่องสอน	33	47	100.0	18	38.3	28	59.6	1	2.1	-	-	-	-	-	-	Mae Hong Son
ลำปาง	17	40	100.0	5	12.5	26	65.0	7	17.5	1	2.5	-	-	1	2.5	Lampang
ลำพูน	4	21	100.0	10	47.6	9	42.9	2	9.5	-	-	-	-	-	-	Lamphun
สุโขทัย	15	38	100.0	10	26.3	26	68.4	1	2.6	-	-	-	-	1	2.6	Sukhothai
อุตรดิตถ์	4	9	100.0	-	-	8	88.9	-	-	-	-	-	-	1	11.1	Uttaradit
อุทัยธานี	4	11	100.0	2	18.2	5	45.4	4	36.4	-	-	-	-	-	-	Uthai Thani

ที่มา : การสำรวจการประกอบกิจการโรงแรมและเกสต์เฮาส์ พ.ศ. 2557 สำนักงานสถิติแห่งชาติ กระทรวงเทคโนโลยีสารสนเทศและการสื่อสาร

Source : The 2014 Hotels and Guest houses survey, National Statistical Office, Ministry of Information and Communication Technology.

ตาราง 9 จำนวนและร้อยละของโรงแรมและเกสต์เฮาส์ที่มีการจัดประชุม/สัมมนา จำแนกตามจำนวนครั้งของการจัดประชุม/สัมมนา และจังหวัด

TABLE 9 NUMBER AND PERCENTAGE OF HOTELS AND GUEST HOUSES 'S MEETING/SEMINAR ROOMS BY NUMBER OF MEETING/SEMINAR AND PROVINCE

จังหวัด	จำนวนโรงแรมและเกสต์เฮาส์ มีห้องประชุม/สัมมนา Number of hotels/guest houses With Meeting/ seminar rooms	จำนวนครั้งในการจัดประชุม/สัมมนา Number of meeting/seminar												จำนวนการประชุม เฉลี่ยต่อโรงแรมที่มี การจัดการประชุม Average number of meeting per hotel	Province
		รวม Total		1 - 9		10 - 39		40 - 69		70 - 99		≥ 100			
		จำนวน Number	ร้อยละ %	จำนวน Number	ร้อยละ %	จำนวน Number	ร้อยละ %	จำนวน Number	ร้อยละ %	จำนวน Number	ร้อยละ %	จำนวน Number	ร้อยละ %		
เหนือ	367	345	100.0	123	35.6	102	29.6	28	8.1	8	2.3	84	24.4	62.9	Northern
กำแพงเพชร	9	9	100.0	5	55.6	3	33.3	-	-	1	11.1	-	-	21.1	Kamphaeng Phet
เชียงใหม่	49	49	100.0	10	20.4	25	51.0	8	16.3	-	-	6	12.3	36.0	Chiang Rai
ตาก	136	135	100.0	57	42.2	37	27.4	8	5.9	-	-	33	24.5	57.4	Chiang Mai
นครสวรรค์	15	14	100.0	8	57.1	4	28.6	-	-	-	-	2	14.3	41.1	Tak
น่าน	7	7	100.0	-	-	2	28.6	-	-	-	-	5	71.4	199.5	Nakhon Sawan
พะเยา	12	10	100.0	6	60.0	2	20.0	-	-	-	-	2	20.0	102.9	Nan
พิจิตร	4	3	100.0	-	-	-	-	3	100.0	-	-	-	-	60.0	Phayao
พิษณุโลก	5	5	100.0	3	60.0	-	-	-	-	1	20.0	1	20.0	49.2	Phichit
เพชรบูรณ์	27	26	100.0	2	7.7	7	26.9	3	11.5	2	7.7	12	46.2	96.1	Phisanulok
แพร่	20	18	100.0	13	72.2	-	-	1	5.6	-	-	4	22.2	30.4	Phetchabun
แม่ฮ่องสอน	6	4	100.0	-	-	-	-	3	75.0	-	-	1	25.0	143.8	Phrae
ลำปาง	33	25	100.0	15	60.0	10	40.0	-	-	-	-	-	-	6.5	Mae Hong Son
ลำพูน	17	15	100.0	-	-	5	33.3	2	13.3	2	13.3	6	40.0	135.6	Lampang
สุโขทัย	4	4	100.0	-	-	-	-	-	-	1	25.0	3	75.0	233.1	Lamphun
อุตรดิตถ์	15	13	100.0	1	7.7	5	38.5	-	-	1	7.7	6	46.1	81.8	Sukhothai
อุทัยธานี	4	4	100.0	-	-	2	50.0	-	-	-	-	2	50.0	154.1	Uttaradit
	4	4	100.0	3	75.0	-	-	-	-	-	-	1	25.0	38.2	Uthai Thani

ที่มา : การสำรวจการประกอบกิจการโรงแรมและเกสต์เฮาส์ พ.ศ. 2557 สำนักงานสถิติแห่งชาติ กระทรวงเทคโนโลยีสารสนเทศและการสื่อสาร

Source : The 2014 Hotels and Guest houses survey, National Statistical Office, Ministry of Information and Communication Technology.

ตาราง 10 จำนวนและร้อยละของผู้เข้าร่วมประชุม/สัมมนา ตามจำนวนครั้งของการจัดประชุม/สัมมนา และจังหวัด

TABLE 10 NUMBER AND PERCENTAGE OF PARTICIPANTS/SEMINAR BY TIME OF MEETING/SEMINAR AND PROVINCE

จังหวัด	จำนวนโรงแรมและเกสต์เฮาส์		จำนวนผู้เข้าร่วมประชุม/สัมมนา ตามจำนวนครั้งของการจัดประชุม/สัมมนา											จำนวนผู้เข้าร่วมประชุม/สัมมนาเฉลี่ยต่อครั้ง	Province		
	Number of hotels/guest houses		รวม		1 - 9		10 - 39		40 - 69		70 - 99		≥ 100			Average number of participants/ seminar per time	
	มีห้องประชุม/สัมมนา	การจัดประชุม/สัมมนา	Total		ครั้ง/Time		ครั้ง/Time		ครั้ง/Time		ครั้ง/Time		ครั้ง/Time				
	Meeting/seminar room	Meeting/seminar	จำนวน	ร้อยละ	จำนวน	ร้อยละ	จำนวน	ร้อยละ	จำนวน	ร้อยละ	จำนวน	ร้อยละ	จำนวน				ร้อยละ
เหนือ	367	345	1,571,037	100.0	44,072	2.8	111,901	7.1	166,747	10.6	43,513	2.8	1,204,804	76.7	72.3	Northern	
กำแพงเพชร	9	9	21,534	100.0	2,451	11.4	14,283	66.3	-	-	4,800	22.3	-	-	115.8	Kamphaeng Phet	
เชียงราย	49	49	149,484	100.0	2,412	1.6	29,420	19.7	45,996	30.8	-	-	71,656	47.9	84.3	Chiang Rai	
เชียงใหม่	136	135	385,408	100.0	26,002	6.8	20,599	5.3	20,511	5.3	-	-	318,296	82.6	49.6	Chiang Mai	
ตาก	15	14	61,995	100.0	1,149	1.9	12,097	19.5	-	-	-	-	48,749	78.6	105.0	Tak	
นครสวรรค์	7	7	168,387	100.0	-	-	2,475	1.5	-	-	-	-	165,912	98.5	120.6	Nakhon Sawan	
น่าน	12	10	48,639	100.0	2,544	5.2	10,621	21.9	-	-	-	-	35,474	72.9	46.3	Nan	
พะเยา	4	3	50,000	100.0	-	-	-	-	50,000	100.0	-	-	-	-	333.3	Phayao	
พิจิตร	5	5	8,314	100.0	714	8.6	-	-	-	-	2,800	33.7	4,800	57.7	35.2	Phichit	
พิษณุโลก	27	26	101,972	100.0	223	0.2	6,668	6.5	27,651	27.1	6,975	6.9	60,455	59.3	40.5	Phisanulok	
เพชรบูรณ์	20	18	23,064	100.0	3,589	15.6	-	-	1,875	8.1	-	-	17,600	76.3	42.8	Phetchabun	
แพร่	6	4	65,715	100.0	-	-	-	-	15,759	24.0	-	-	49,956	76.0	110.6	Phrae	
แม่ฮ่องสอน	33	25	9,640	100.0	3,647	37.8	5,993	62.2	-	-	-	-	-	-	60.3	Mae Hong Son	
ลำปาง	17	15	218,870	100.0	-	-	2,497	1.1	4,955	2.3	2,414	1.1	209,004	95.5	106.3	Lampang	
ลำพูน	4	4	56,105	100.0	-	-	-	-	-	-	25,155	44.8	30,950	55.2	64.2	Lamphun	
สุโขทัย	15	13	105,600	100.0	750	0.7	6,384	6.0	-	-	1,369	1.3	97,097	92.0	96.6	Sukhothai	
อุตรดิตถ์	4	4	75,879	100.0	-	-	864	1.1	-	-	-	-	75,015	98.9	132.1	Uttaradit	
อุทัยธานี	4	4	20,431	100.0	591	2.9	-	-	-	-	-	-	19,840	97.1	124.9	Uthai Thani	

ที่มา : การสำรวจการประกอบกิจการโรงแรมและเกสต์เฮาส์ พ.ศ. 2557 สำนักงานสถิติแห่งชาติ กระทรวงเทคโนโลยีสารสนเทศและการสื่อสาร

Source : The 2014 Hotels and Guest houses survey, National Statistical Office, Ministry of Information and Communication Technology.

ตาราง 11.1 จำนวนผู้ใช้บริการภัตตาคาร/ห้องอาหารเฉลี่ยต่อวัน จำแนกตามผู้ใช้บริการ และจังหวัด

TABLE 11.1 AVERAGE GUEST PER DAY IN THE RESTAURANT BY TYPE OF GUEST AND PROVINCE

จังหวัด	จำนวนผู้ใช้บริการภัตตาคาร/ห้องอาหารเฉลี่ยต่อวัน Average guest per day in the restaurant					Province
	รวม Total	ชาวไทย Thai		ชาวต่างประเทศ Foreigner		
		จำนวน Number	ร้อยละ %	จำนวน Number	ร้อยละ %	
เหนือ	27,288	16,098	59.0	11,190	41.0	Northern
กำแพงเพชร	264	202	76.5	62	23.5	Kamphaeng Phet
เชียงใหม่	6,362	4,442	69.8	1,920	30.2	Chiang Rai
ตาก	13,420	6,231	46.4	7,189	53.6	Chiang Mai
นครสวรรค์	630	534	84.8	96	15.2	Tak
น่าน	206	171	83.0	35	17.0	Nakhon Sawan
พะเยา	254	225	88.6	29	11.4	Nan
พิจิตร	25	24	96.0	1	4.0	Phayao
พิษณุโลก	127	126	99.2	1	0.8	Phichit
เพชรบูรณ์	2,998	2,304	76.9	694	23.1	Phisanulok
แพร่	350	330	94.3	20	5.7	Phetchabun
แม่ฮ่องสอน	149	130	87.3	19	12.7	Phrae
ลำปาง	1,133	516	45.5	617	54.5	Mae Hong Son
ลำพูน	484	425	87.8	59	12.2	Lampang
สุโขทัย	69	33	47.8	36	52.2	Lamphun
อุตรดิตถ์	688	324	47.0	364	53.0	Sukhothai
อุทัยธานี	80	66	82.5	14	17.5	Uttaradit
	49	15	30.6	34	69.4	Uthai Thani

ที่มา : การสำรวจการประกอบกิจการโรงแรมและเกสต์เฮาส์ พ.ศ. 2557 สำนักงานสถิติแห่งชาติ กระทรวงเทคโนโลยีสารสนเทศและการสื่อสาร

Source : The 2014 Hotels and Guest houses survey, National Statistical Office, Ministry of Information and Communication Technology.

ตาราง 11.2 จำนวนผู้ใช้บริการสถานบันเทิงเฉลี่ยต่อวัน จำแนกตามผู้ให้บริการ และจังหวัด

TABLE 11.2 AVERAGE GUEST PER DAY IN THE ENTERTAINMENT VENUE BY TYPE OF GUEST AND PROVINCE

จังหวัด	จำนวนผู้ใช้บริการสถานบันเทิงเฉลี่ยต่อวัน Average guest per day in the entertainment venue				Province	
	รวม Total	ชาวไทย Thai		ชาวต่างประเทศ Foreigner		
		จำนวน Number	ร้อยละ %	จำนวน Number		ร้อยละ %
เหนือ	11,447	9,030	78.9	2,417	21.1	Northern
กำแพงเพชร	130	126	97.0	4	3.0	Kamphaeng Phet
เชียงใหม่	2,504	1,766	70.5	738	29.5	Chiang Rai
เชียงใหม่	6,048	4,848	80.2	1,200	19.8	Chiang Mai
ตาก	108	103	95.4	5	4.6	Tak
นครสวรรค์	123	123	100.0	-	-	Nakhon Sawan
น่าน	-	-	-	-	-	Nan
พะเยา	20	20	100.0	-	-	Phayao
พิจิตร	80	80	100.0	-	-	Phichit
พิษณุโลก	1,245	1,029	82.7	216	17.3	Phisanulok
เพชรบูรณ์	80	80	100.0	-	-	Phetchabun
แพร่	33	33	100.0	-	-	Phrae
แม่ฮ่องสอน	650	457	70.3	193	29.7	Mae Hong Son
ลำปาง	97	69	71.3	28	28.7	Lampang
ลำพูน	-	-	-	-	-	Lamphun
สุโขทัย	138	120	87.0	18	13.0	Sukhothai
อุตรดิตถ์	180	171	95.0	9	5.0	Uttaradit
อุทัยธานี	11	5	45.5	6	54.5	Uthai Thani

ที่มา : การสำรวจการประกอบกิจการโรงแรมและเกสต์เฮาส์ พ.ศ. 2557 สำนักงานสถิติแห่งชาติ กระทรวงเทคโนโลยีสารสนเทศและการสื่อสาร

Source : The 2014 Hotels and Guest houses survey, National Statistical Office, Ministry of Information and Communication Technology.

ตาราง 11.3 จำนวนผู้ให้บริการร้านขายของที่ระลึกเฉลี่ยต่อวัน จำแนกตามผู้ให้บริการ และจังหวัด

TABLE 11.3 AVERAGE GUEST PER DAY IN THE SOUVENIR SHOP BY TYPE OF GUEST AND PROVINCE

จังหวัด	จำนวนผู้ให้บริการร้านขายของที่ระลึกเฉลี่ยต่อวัน Average guest per day in the souvenir shop					Province
	รวม Total	ชาวไทย Thai		ชาวต่างประเทศ Foreigner		
		จำนวน Number	ร้อยละ %	จำนวน Number	ร้อยละ %	
เหนือ	1,737	727	41.8	1,010	58.2	Northern
กำแพงเพชร	-	-	-	-	-	Kamphaeng Phet
เชียงใหม่	730	306	41.9	424	58.1	Chiang Rai
เชียงใหม่	602	121	20.0	481	80.0	Chiang Mai
ตาก	69	62	89.9	7	10.1	Tak
นครสวรรค์	-	-	-	-	-	Nakhon Sawan
น่าน	28	25	89.3	3	10.7	Nan
พะเยา	-	-	-	-	-	Phayao
พิจิตร	-	-	-	-	-	Phichit
พิษณุโลก	-	-	-	-	-	Phisanulok
เพชรบูรณ์	-	-	-	-	-	Phetchabun
แพร่	82	81	98.8	1	1.2	Phrae
แม่ฮ่องสอน	113	78	69.0	35	31.0	Mae Hong Son
ลำปาง	67	39	58.2	28	41.8	Lampang
ลำพูน	25	5	20.0	20	80.0	Lamphun
สุโขทัย	9	7	77.8	2	22.2	Sukhothai
อุตรดิตถ์	-	-	-	-	-	Uttaradit
อุทัยธานี	12	3	25.0	9	75.0	Uthai Thani

ที่มา : การสำรวจการประกอบกิจการโรงแรมและเกสต์เฮาส์ พ.ศ. 2557 สำนักงานสถิติแห่งชาติ กระทรวงเทคโนโลยีสารสนเทศและการสื่อสาร

Source : The 2014 Hotels and Guest houses survey, National Statistical Office, Ministry of Information and Communication Technology.

ตาราง 12 จำนวนและร้อยละของโรงแรมและเกสต์เฮาส์ จำแนกตามการมีสิ่งอำนวยความสะดวกบริการ ประเภทของสิ่งอำนวยความสะดวก และจังหวัด

TABLE 12 NUMBER AND PERCENTAGE OF HOTELS AND GUEST HOUSES BY TYPE OF FACILITIES AND PROVINCE

จังหวัด	รวม		ไม่มีบริการ		มีบริการ		ประเภทสิ่งอำนวยความสะดวก Types of facilities										Province
	Total		สิ่งอำนวยความสะดวก		สิ่งอำนวยความสะดวก		ศูนย์สุขภาพ		สระว่ายน้ำ		สปา		อินเทอร์เน็ต		บริการทางการสื่อสาร		
			No facilities		Facilities		Health center/fitness		Swimming pool		Spa		Internet		Postal service		
	จำนวน	ร้อยละ	จำนวน	ร้อยละ	จำนวน	ร้อยละ	จำนวน	ร้อยละ	จำนวน	ร้อยละ	จำนวน	ร้อยละ	จำนวน	ร้อยละ	จำนวน	ร้อยละ	
เหนือ	1,854	100.0	657	35.4	1,197	64.6	77	6.4	206	17.2	73	6.1	1,170	97.7	187	15.6	Northern
กำแพงเพชร	69	100.0	9	13.0	60	87.0	2	3.3	-	-	1	1.7	59	98.3	7	11.7	Kamphaeng Phet
เชียงราย	272	100.0	69	25.4	203	74.6	27	13.3	48	23.7	33	16.3	201	99.0	30	14.8	Chiang Rai
เชียงใหม่	571	100.0	209	36.6	362	63.4	32	8.8	90	24.9	8	2.2	361	99.7	68	18.8	Chiang Mai
ตาก	72	100.0	29	40.3	43	59.7	5	11.6	6	14.0	6	14.0	41	95.4	5	11.6	Tak
นครสวรรค์	64	100.0	44	68.8	20	31.2	-	-	5	25.0	3	15.0	19	95.0	-	-	Nakhon Sawan
น่าน	61	100.0	15	24.6	46	75.4	1	2.2	3	6.5	2	4.4	39	84.8	15	32.6	Nan
พะเยา	39	100.0	17	43.6	22	56.4	-	-	3	13.6	-	-	22	100.0	6	27.3	Phayao
พิจิตร	23	100.0	14	60.9	9	39.1	-	-	1	11.1	-	-	9	100.0	-	-	Phichit
พิษณุโลก	98	100.0	19	19.4	79	80.6	-	-	6	7.6	8	10.1	76	96.2	18	22.8	Phisanulok
เพชรบูรณ์	121	100.0	46	38.0	75	62.0	-	-	7	9.3	-	-	69	92.0	-	-	Phetchabun
แพร่	49	100.0	29	59.2	20	40.8	-	-	1	5.0	-	-	20	100.0	11	55.0	Phrae
แม่ฮ่องสอน	211	100.0	83	39.3	128	60.7	4	3.1	14	11.0	5	4.0	128	100.0	-	-	Mae Hong Son
ลำปาง	45	100.0	20	44.4	25	55.6	-	-	1	4.0	-	-	25	100.0	13	52.0	Lampang
ลำพูน	23	100.0	14	60.9	9	39.1	1	11.1	4	44.4	1	11.1	7	77.8	2	22.2	Lamphun
สุโขทัย	76	100.0	18	23.7	58	76.3	1	1.7	14	24.1	3	5.2	58	100.0	6	10.3	Sukhothai
อุดรดิตถ์	41	100.0	14	34.2	27	65.8	3	11.1	1	3.7	-	-	27	100.0	5	18.5	Uttaradit
อุทัยธานี	19	100.0	8	42.1	11	57.9	1	9.1	2	18.2	3	27.3	9	81.8	1	9.1	Uthai Thani

หมายเหตุ : โรงแรมและเกสต์เฮาส์ 1 แห่ง สามารถตอบได้มากกว่า 1 คำตอบ

Note : A hotel/guest house can respond more than one choice

ที่มา : การสำรวจการประกอบกิจการโรงแรมและเกสต์เฮาส์ พ.ศ. 2557 สำนักงานสถิติแห่งชาติ กระทรวงเทคโนโลยีสารสนเทศและการสื่อสาร

Source : The 2014 Hotels and Guest houses survey, National Statistical Office, Ministry of Information and Communication Technology.

ตาราง 13 จำนวนคนทำงานในโรงแรมและเกสต์เฮาส์ จำแนกตามลักษณะการจ้างงาน เพศ และจังหวัด

TABLE 13 NUMBER OF PERSONS ENGAGED IN HOTELS AND GUEST HOUSES BY WORK STATUS, SEX AND PROVINCE

จังหวัด	รวม			คนทำงานโดยไม่ได้รับ			ลูกจ้าง Employees															Province	
	Total			ค่าจ้าง เงินเดือน			รวม			ระดับผู้บริหาร			รองหัวหน้าฝ่ายและผู้ช่วย			พนักงานผู้ใช้เทคนิค			พนักงานที่ไม่ต้องใช้เทคนิค				
				Unpaid workers			Total			Management			หัวหน้าฝ่ายต่าง ๆ			ระดับกลาง			Unskilled staff				
	รวม	ชาย	หญิง	รวม	ชาย	หญิง	รวม	ชาย	หญิง	รวม	ชาย	หญิง	รวม	ชาย	หญิง	รวม	ชาย	หญิง	รวม	ชาย	หญิง		
Total	Male	Female	Total	Male	Female	Total	Male	Female	Total	Male	Female	Total	Male	Female	Total	Male	Female	Total	Male	Female	Total	Male	Female
เหนือ	27,788	11,432	16,356	2,538	1,140	1,398	25,250	10,292	14,958	1,164	578	586	1,876	976	900	8,577	3,325	5,252	13,633	5,413	8,220	Northern	
กำแพงเพชร	755	267	488	133	61	72	622	206	416	12	4	8	19	10	9	85	37	48	507	155	352	Kamphaeng Phet	
เชียงใหม่	3,837	1,844	1,993	343	158	185	3,494	1,686	1,808	179	118	61	234	132	102	337	164	173	2,744	1,273	1,472	Chiang Rai	
เชียงใหม่	13,064	5,463	7,602	579	229	350	12,485	5,234	7,252	515	207	309	971	532	438	5,350	2,083	3,267	5,649	2,412	3,238	Chiang Mai	
ตาก	863	313	550	90	46	45	773	268	505	28	14	14	48	20	28	99	41	58	597	193	404	Tak	
นครสวรรค์	692	302	389	73	40	33	619	262	357	99	56	43	54	34	21	49	23	26	416	150	266	Nakhon Sawan	
น่าน	568	206	362	95	43	52	473	163	310	23	10	12	31	10	22	129	61	68	291	83	208	Nan	
พะเยา	366	171	196	60	23	38	306	148	158	8	5	3	35	15	20	30	18	12	234	110	124	Phayao	
พิจิตร	219	90	129	32	15	17	187	75	112	16	9	7	9	7	2	18	7	10	144	51	93	Phichit	
พิษณุโลก	2,556	897	1,659	103	55	48	2,453	842	1,611	86	45	41	183	83	100	1,483	516	967	701	198	503	Phisanulok	
เพชรบูรณ์	790	341	449	269	129	140	521	212	308	7	7	-	6	1	5	54	21	33	454	184	271	Phetchabun	
แพร่	420	152	267	60	22	37	360	130	230	35	15	19	28	10	17	48	18	30	250	86	164	Phrae	
แม่ฮ่องสอน	1,200	438	761	418	184	234	782	254	528	32	24	9	53	20	32	242	89	154	455	122	333	Mae Hong Son	
ลำปาง	687	295	393	35	16	19	652	279	373	39	22	17	64	34	30	146	62	84	404	161	242	Lampang	
ลำพูน	225	88	137	28	14	14	197	74	123	23	8	15	34	21	13	35	17	18	106	28	77	Lamphun	
สุโขทัย	768	277	491	128	60	68	640	217	423	35	20	16	26	10	16	190	78	112	389	109	279	Sukhothai	
อุดรดิต์	644	235	409	58	29	29	586	206	380	24	13	11	76	35	41	246	77	168	241	80	161	Uttaradit	
อุทัยธานี	134	52	82	34	17	18	100	35	65	4	1	3	5	2	3	37	13	24	53	19	34	Uthai Thani	

ที่มา : การสำรวจการประกอบกิจการโรงแรมและเกสต์เฮาส์ พ.ศ. 2557 สำนักงานสถิติแห่งชาติ กระทรวงเทคโนโลยีสารสนเทศและการสื่อสาร

Source : The 2014 Hotels and Guest houses survey, National Statistical Office, Ministry of Information and Communication Technology.

ตาราง 14 จำนวนคนทำงาน จำนวนห้องพักและจำนวนคนทำงานเฉลี่ยต่อห้องพัก จำแนกตามจังหวัด

TABLE 14 NUMBER OF PERSONS ENGAGED, NUMBER OF ROOMS AND AVERAGE PERSONS ENGAGED PER ROOM BY PROVINCE

จังหวัด	จำนวนโรงแรม/ เกสต์เฮาส์ Number of hotels/guest houses	จำนวนคนทำงาน Number of persons engaged (คน : person)	จำนวนห้องพัก Number of rooms (ห้อง : room)	จำนวนคนทำงาน เฉลี่ยต่อห้องพัก Average persons engaged per room (คน : person)	Province
เหนือ	1,854	27,788	61,483	0.5	Northern
กำแพงเพชร	69	755	1,871	0.4	Kamphaeng Phet
เชียงใหม่	272	3,837	8,811	0.4	Chiang Rai
เชียงใหม่	571	13,064	24,669	0.5	Chiang Mai
ตาก	72	863	2,538	0.3	Tak
นครสวรรค์	64	692	2,150	0.3	Nakhon Sawan
น่าน	61	568	1,354	0.4	Nan
พะเยา	39	366	1,131	0.3	Phayao
พิจิตร	23	219	638	0.3	Phichit
พิษณุโลก	98	2,556	5,183	0.5	Phisanulok
เพชรบูรณ์	121	790	2,527	0.3	Phetchabun
แพร่	49	420	1,347	0.3	Phrae
แม่ฮ่องสอน	211	1,200	2,942	0.4	Mae Hong Son
ลำปาง	45	687	2,012	0.3	Lampang
ลำพูน	23	225	442	0.5	Lamphun
สุโขทัย	76	768	1,862	0.4	Sukhothai
อุตรดิตถ์	41	644	1,323	0.5	Uttaradit
อุทัยธานี	19	134	683	0.2	Uthai Thani

ที่มา : การสำรวจการประกอบกิจการโรงแรมและเกสต์เฮาส์ พ.ศ. 2557 สำนักงานสถิติแห่งชาติ กระทรวงเทคโนโลยีสารสนเทศและการสื่อสาร

Source : The 2014 Hotels and Guest houses survey, National Statistical Office, Ministry of Information and Communication Technology.

ตาราง 15 ค่าตอบแทนแรงงานในปี 2556 จำแนกตามจังหวัด

TABLE 15 REMUNERATION IN 2013 BY PROVINCE

(พันบาท : In Thousand Baht)

จังหวัด	จำนวน โรงแรม/ เกสต์เฮาส์ Number of hotels/ guest houses	จำนวน คนทำงาน Number of persons engaged	จำนวนลูกจ้าง Number of employees	รวม Total	ค่าจ้าง เงินเดือน Wages/ salaries	ค่าล่วงเวลา โบนัส เงินค่าครองชีพ ฯลฯ Overtime, bonus and allowance etc.	สวัสดิการและผลประโยชน์ตอบแทน Fringe benefits		เงินสมทบ กองทุน เงินทดแทน Compensation fund	เงินสมทบ กองทุนการ ประกันสังคม Social security fund	ค่าใช้จ่ายด้าน บุคลากรอื่น ๆ Other personnel expenses	Province
							ค่ารักษาพยาบาล Medical care	อื่น ๆ Others				
เหนือ	1,854	27,788	25,250	3,371,213.3	2,911,532.3	194,366.0	17,494.0	119,230.1	13,905.0	106,367.1	8,318.8	Northern
กำแพงเพชร	69	755	622	53,155.3	48,399.0	974.6	108.5	1,746.2	61.8	1,824.3	41.0	Kamphaeng Phet
เชียงใหม่	272	3,837	3,494	454,533.0	382,385.5	19,573.3	12,198.6	22,925.1	2,329.7	15,120.8	-	Chiang Rai
เชียงใหม่	571	13,064	12,485	1,960,960.4	1,648,157.7	156,684.2	4,447.8	78,065.7	10,731.5	56,090.6	6,783.0	Chiang Mai
ตาก	72	863	773	64,832.6	59,617.3	1,251.4	162.9	1,629.2	10.3	2,106.7	54.9	Tak
นครสวรรค์	64	692	619	54,451.2	51,636.9	156.0	30.0	170.3	-	2,458.0	-	Nakhon Sawan
น่าน	61	568	473	41,183.0	37,143.3	712.6	12.5	1,501.7	128.4	1,369.6	314.9	Nan
พะเยา	39	366	306	28,842.9	26,470.7	166.4	7.5	440.0	8.6	1,749.8	-	Phayao
พิจิตร	23	219	187	13,697.6	12,797.5	-	11.9	480.5	0.2	407.6	-	Phichit
พิษณุโลก	98	2,556	2,453	305,467.1	291,291.6	935.2	-	1,166.2	252.8	11,821.3	-	Phisanulok
เพชรบูรณ์	121	790	521	45,583.6	43,290.5	501.2	1.7	427.7	-	1,359.9	2.6	Phetchabun
แพร่	49	420	360	39,067.9	36,553.1	454.7	89.6	314.5	27.3	1,530.9	97.8	Phrae
แม่ฮ่องสอน	211	1,200	782	74,187.4	62,865.3	1,817.7	27.6	6,758.5	282.9	2,435.4	-	Mae Hong Son
ลำปาง	45	687	652	62,106.4	58,416.2	601.6	30.1	700.5	10.7	2,347.3	-	Lampang
ลำพูน	23	225	197	29,120.6	20,472.2	5,041.3	323.6	1,688.6	13.9	947.4	633.6	Lamphun
สุโขทัย	76	768	640	71,300.5	62,369.1	5,403.8	20.3	1,119.5	3.2	1,993.6	391.1	Sukhothai
อุดรดิตถ์	41	644	586	64,032.5	61,293.4	67.0	21.5	17.3	42.0	2,591.4	-	Uttaradit
อุทัยธานี	19	134	100	8,691.3	8,373.0	25.1	-	78.9	1.6	212.7	-	Uthai Thani

ที่มา : การสำรวจการประกอบกิจการโรงแรมและเกสต์เฮาส์ พ.ศ. 2557 สำนักงานสถิติแห่งชาติ กระทรวงเทคโนโลยีสารสนเทศและการสื่อสาร

Source : The 2014 Hotels and Guest houses survey, National Statistical Office, Ministry of Information and Communication Technology.

ตาราง 16 ค่าใช้จ่ายในการดำเนินการของโรงแรมและเกสต์เฮาส์ในปี 2556 จำแนกตามจังหวัด

TABLE 16 OPERATING EXPENSES OF HOTELS AND GUEST HOUSES IN 2013 BY PROVINCE

(พันบาท : In Thousand Baht)

ค่าใช้จ่ายในการดำเนินการ	จำนวนเงิน Amount	ร้อยละ %	Operating expenses
กำแพงเพชร	62,561.2	100.0	Kamphaeng Phet
ค่าซื้อสินค้าประเภทอาหารและเครื่องดื่ม	15,676.7	25.1	Food and beverages
ค่าไฟฟ้า	26,373.0	42.2	Electricity
ค่าน้ำประปา	2,170.6	3.5	Water supply
ค่าก๊าซ	332.6	0.5	Gas
ค่าน้ำมันเชื้อเพลิง	1,269.2	2.0	Fuels
ค่าไปรษณีย์ ค่าโทรศัพท์ ค่าโทรสาร	554.8	0.9	Postal telegraph, telephone, facsimile
ค่าเครื่องเขียน แบบพิมพ์ หนังสือพิมพ์ และวัสดุสิ้นเปลือง	811.7	1.3	Stationery and wastage materials
ค่าทำบัญชี ค่าปรึกษา ค่าทนายความ ค่าตรวจสอบบัญชี	464.4	0.7	Accountancy and consulting services
ค่าใช้จ่ายในการฝึกอบรม ค่าวิจัยวางแผนและพัฒนา ค่าจ้างผู้เชี่ยวชาญต่างประเทศ	76.3	0.1	Cost of training, research, planning development and foreigner consultant
ค่าโฆษณา	552.6	0.9	Advertising
ค่าเบี้ยประกันภัย	972.9	1.6	Insurance premium
ค่าใช้จ่ายเกี่ยวกับการใช้บริการอินเทอร์เน็ต	937.2	1.5	Internet services
ค่าใช้จ่ายเกี่ยวกับการบำรุงรักษาอุปกรณ์คอมพิวเตอร์	106.3	0.2	Repair and maintenance of computer accessories
ค่านายหน้า	-	-	Commission paid
ค่ารับรอง	458.4	0.7	Entertainment
- ค่าอาหารและเครื่องดื่ม	373.8	81.5	- Meal and beverage
- ค่ากิจกรรมเพื่อความบันเทิง นันทนาการ เช่นกีฬาต่างๆ	-	-	- Recreational
- ค่าที่พัก	84.6	18.5	- Lodging
ค่าพาหนะและค่าที่พักที่ใช้เฉพาะเพื่อกิจการ	261.7	0.4	Transportation
ค่าธรรมเนียมใบอนุญาต	559.7	0.9	Permission fee
ค่าบำรุงการกุศล	269.9	0.4	Charity
ค่าซ่อมแซมสิ่งก่อสร้าง ยานพาหนะ เครื่องจักรและเครื่องมือ ฯลฯ	2,370.5	3.8	Repairing and maintenance of fixed assets
ค่าเช่าอาคาร อาคารพร้อมที่ดิน ยานพาหนะ เครื่องจักรและเครื่องมือ ฯลฯ	56.4	0.1	Rent on building, vehicles, machinery etc.
ค่าเช่าที่ดิน	-	-	Rent on land
ขาดทุนจากการเปลี่ยนแปลงอัตราแลกเปลี่ยน	-	-	Loss of currency exchange
ค่าดอกเบี้ยจ่าย	4,284.9	6.8	Interest paid
หนี้สูญ	26.4	-	Bad debts
ค่าเครื่องใช้ที่ทำด้วยผ้า	1,159.7	1.9	Fabric expenses
ค่าผลิตภัณฑ์ทำความสะอาดต่าง ๆ	2,293.8	3.7	Sanitary products
อื่นๆ	521.5	0.8	Others

ตาราง 16 ค่าใช้จ่ายในการดำเนินการของโรงแรมและเกสต์เฮาส์ในปี 2556 จำแนกตามจังหวัด (ต่อ)

TABLE 16 OPERATING EXPENSES OF HOTELS AND GUEST HOUSES IN 2013 BY PROVINCE (Cont'd)

(พันบาท : In Thousand Baht)

ค่าใช้จ่ายในการดำเนินการ	จำนวนเงิน Amount	ร้อยละ %	Operating expenses
ตาก	88,331.3	100.0	Tak
ค่าซื้อสินค้าประเภทอาหารและเครื่องดื่ม	33,574.6	38.0	Food and beverages
ค่าไฟฟ้า	25,828.8	29.2	Electricity
ค่าน้ำประปา	6,272.7	7.1	Water supply
ค่าก๊าซ	2,448.9	2.8	Gas
ค่าน้ำมันเชื้อเพลิง	1,282.4	1.5	Fuels
ค่าไปรษณีย์ ค่าโทรศัพท์ ค่าโทรสาร	635.0	0.7	Postal telegraph, telephone, facsimile
ค่าเครื่องเขียน แบบพิมพ์ หนังสือพิมพ์ และวัสดุสิ้นเปลือง	1,112.9	1.3	Stationery and wastage materials
ค่าทำบัญชี ค่าปรึกษา ค่าทนายความ ค่าตรวจสอบบัญชี	594.8	0.7	Accountancy and consulting services
ค่าใช้จ่ายในการฝึกอบรม ค่าวิจัยวางแผนและพัฒนา ค่าจ้างผู้เชี่ยวชาญต่างประเทศ	41.2	-	Cost of training, research, planning development and foreigner consultant
ค่าโฆษณา	277.9	0.3	Advertising
ค่าเบี้ยประกันภัย	1,081.7	1.2	Insurance premium
ค่าใช้จ่ายเกี่ยวกับการใช้บริการอินเทอร์เน็ต	755.9	0.9	Internet services
ค่าใช้จ่ายเกี่ยวกับการบำรุงรักษาอุปกรณ์คอมพิวเตอร์	150.9	0.2	Repair and maintenance of computer accessories
ค่านายหน้า	1,739.4	2.0	Commission paid
ค่ารับรอง	1,033.2	1.2	Entertainment
- ค่าอาหารและเครื่องดื่ม	727.4	70.4	- Meal and beverage
- ค่ากิจกรรมเพื่อความบันเทิง นันทนาการ เช่นกีฬาต่างๆ	78.1	7.6	- Recreational
- ค่าที่พัก	227.7	22.0	- Lodging
ค่าพาหนะและค่าที่พักที่ใช้เฉพาะเพื่อกิจการ	280.3	0.3	Transportation
ค่าธรรมเนียมใบอนุญาต	581.9	0.7	Permission fee
ค่าบำรุงการกุศล	104.9	0.1	Charity
ค่าซ่อมแซมสิ่งก่อสร้าง ยานพาหนะ เครื่องจักรและเครื่องมือ ฯลฯ	2,802.1	3.1	Repairing and maintenance of fixed assets
ค่าเช่าอาคาร อาคารพร้อมที่ดิน ยานพาหนะ เครื่องจักรและเครื่องมือ ฯลฯ	2,191.5	2.4	Rent on building, vehicles, machinery etc.
ค่าเช่าที่ดิน	590.0	0.7	Rent on land
ขาดทุนจากการเปลี่ยนแปลงอัตราแลกเปลี่ยน	-	-	Loss of currency exchange
ค่าดอกเบี้ยจ่าย	790.5	0.9	Interest paid
หนี้สูญ	-	-	Bad debts
ค่าเครื่องใช้ที่ทำด้วยผ้า	1,071.6	1.2	Fabric expenses
ค่าผลิตภัณฑ์ทำความสะอาดต่าง ๆ	1,644.0	1.9	Sanitary products
อื่นๆ	1,444.2	1.6	Others

ตาราง 16 ค่าใช้จ่ายในการดำเนินการของโรงแรมและเกสต์เฮาส์ในปี 2556 จำแนกตามจังหวัด (ต่อ)

TABLE 16 OPERATING EXPENSES OF HOTELS AND GUEST HOUSES IN 2013 BY PROVINCE (Cont'd)

(พันบาท : In Thousand Baht)

ค่าใช้จ่ายในการดำเนินการ	จำนวนเงิน Amount	ร้อยละ %	Operating expenses
นครสวรรค์	83,692.3	100.0	Nakhon Sawan
ค่าซื้อสินค้าประเภทอาหารและเครื่องดื่ม	27,918.3	33.4	Food and beverages
ค่าไฟฟ้า	25,399.3	30.3	Electricity
ค่าน้ำประปา	2,562.0	3.1	Water supply
ค่าก๊าซ	1,135.4	1.4	Gas
ค่าน้ำมันเชื้อเพลิง	1,047.2	1.3	Fuels
ค่าไปรษณีย์ ค่าโทรศัพท์ ค่าโทรสาร	581.3	0.7	Postal telegraph, telephone, facsimile
ค่าเครื่องเขียน แบบพิมพ์ หนังสือพิมพ์ และวัสดุสิ้นเปลือง	4,466.2	5.3	Stationery and wastage materials
ค่าทำบัญชี ค่าปรึกษา ค่านายความ ค่าตรวจสอบบัญชี	1,096.1	1.3	Accountancy and consulting services
ค่าใช้จ่ายในการฝึกอบรม ค่าวิจัยวางแผนและพัฒนา ค่าจ้างผู้เชี่ยวชาญต่างประเทศ	40.6	-	Cost of training, research, planning development and foreigner consultant
ค่าโฆษณา	869.7	1.0	Advertising
ค่าเบี้ยประกันภัย	604.0	0.7	Insurance premium
ค่าใช้จ่ายเกี่ยวกับการใช้บริการอินเทอร์เน็ต	408.3	0.5	Internet services
ค่าใช้จ่ายเกี่ยวกับการบำรุงรักษาอุปกรณ์คอมพิวเตอร์	493.3	0.6	Repair and maintenance of computer accessories
ค่านายหน้า	-	-	Commission paid
ค่ารับรอง	67.2	0.1	Entertainment
- ค่าอาหารและเครื่องดื่ม	63.8	95.0	- Meal and beverage
- ค่ากิจกรรมเพื่อความบันเทิง นันทนาการ เช่นกีฬาต่างๆ	1.7	2.5	- Recreational
- ค่าที่พัก	1.7	2.5	- Lodging
ค่าพาหนะและค่าที่พักที่ใช้เฉพาะเพื่อกิจการ	100.7	0.1	Transportation
ค่าธรรมเนียมใบอนุญาต	276.9	0.3	Permission fee
ค่าบำรุงการกุศล	226.0	0.3	Charity
ค่าซ่อมแซมสิ่งก่อสร้าง ยานพาหนะ เครื่องจักรและเครื่องมือ ฯลฯ	946.1	1.1	Repairing and maintenance of fixed assets
ค่าเช่าอาคาร อาคารพร้อมที่ดิน ยานพาหนะ เครื่องจักรและเครื่องมือ ฯลฯ	1,205.6	1.4	Rent on building, vehicles, machinery etc.
ค่าเช่าที่ดิน	253.5	0.3	Rent on land
ขาดทุนจากการเปลี่ยนแปลงอัตราแลกเปลี่ยน	-	-	Loss of currency exchange
ค่าดอกเบี้ยจ่าย	5,149.8	6.2	Interest paid
หนี้สูญ	-	-	Bad debts
ค่าเครื่องใช้ที่ทำด้วยผ้า	973.1	1.2	Fabric expenses
ค่าผลิตภัณฑ์ทำความสะอาดต่าง ๆ	2,774.8	3.3	Sanitary products
อื่นๆ	5,096.9	6.1	Others

ตาราง 16 ค่าใช้จ่ายในการดำเนินการของโรงแรมและเกสต์เฮาส์ในปี 2556 จำแนกตามจังหวัด (ต่อ)

TABLE 16 OPERATING EXPENSES OF HOTELS AND GUEST HOUSES IN 2013 BY PROVINCE (Cont'd)

(พันบาท : In Thousand Baht)

ค่าใช้จ่ายในการดำเนินการ	จำนวนเงิน Amount	ร้อยละ %	Operating expenses
น่าน	44,868.7	100.0	Nan
ค่าซื้อสินค้าประเภทอาหารและเครื่องดื่ม	14,907.8	33.2	Food and beverages
ค่าไฟฟ้า	11,779.1	26.2	Electricity
ค่าน้ำประปา	3,495.4	7.8	Water supply
ค่าก๊าซ	1,022.2	2.3	Gas
ค่าน้ำมันเชื้อเพลิง	942.4	2.1	Fuels
ค่าไปรษณีย์ ค่าโทรศัพท์ ค่าโทรสาร	1,113.9	2.5	Postal telegraph, telephone, facsimile
ค่าเครื่องเขียน แบบพิมพ์ หนังสือพิมพ์ และวัสดุสิ้นเปลือง	1,572.6	3.5	Stationery and wastage materials
ค่าทำบัญชี ค่าปรึกษา ค่าทนายความ ค่าตรวจสอบบัญชี	639.4	1.4	Accountancy and consulting services
ค่าใช้จ่ายในการฝึกอบรม ค่าวิจัยวางแผนและพัฒนา ค่าจ้างผู้เชี่ยวชาญต่างประเทศ	35.0	0.1	Cost of training, research, planning development and foreigner consultant
ค่าโฆษณา	380.4	0.8	Advertising
ค่าเบี้ยประกันภัย	589.7	1.3	Insurance premium
ค่าใช้จ่ายเกี่ยวกับการใช้บริการอินเทอร์เน็ต	595.7	1.3	Internet services
ค่าใช้จ่ายเกี่ยวกับการบำรุงรักษาอุปกรณ์คอมพิวเตอร์	323.0	0.7	Repair and maintenance of computer accessories
ค่านายหน้า	-	-	Commission paid
ค่ารับรอง	162.5	0.4	Entertainment
- ค่าอาหารและเครื่องดื่ม	162.5	100.0	- Meal and beverage
- ค่ากิจกรรมเพื่อความบันเทิง นันทนาการ เช่นกีฬาต่างๆ	-	-	- Recreational
- ค่าที่พัก	-	-	- Lodging
ค่าพาหนะและค่าที่พักที่ใช้เฉพาะเพื่อกิจการ	30.7	0.1	Transportation
ค่าธรรมเนียมใบอนุญาต	563.8	1.3	Permission fee
ค่าบำรุงการกุศล	342.3	0.8	Charity
ค่าซ่อมแซมสิ่งก่อสร้าง ยานพาหนะ เครื่องจักรและเครื่องมือ ฯลฯ	1,182.5	2.6	Repairing and maintenance of fixed assets
ค่าเช่าอาคาร อาคารพร้อมที่ดิน ยานพาหนะ เครื่องจักรและเครื่องมือ ฯลฯ	202.8	0.5	Rent on building, vehicles, machinery etc.
ค่าเช่าที่ดิน	12.9	-	Rent on land
ขาดทุนจากการเปลี่ยนแปลงอัตราแลกเปลี่ยน	-	-	Loss of currency exchange
ค่าดอกเบี้ยจ่าย	1,597.0	3.6	Interest paid
หนี้สูญ	12.9	-	Bad debts
ค่าเครื่องใช้ที่ทำด้วยผ้า	1,099.4	2.5	Fabric expenses
ค่าผลิตภัณฑ์ทำความสะอาดต่าง ๆ	1,085.6	2.4	Sanitary products
อื่นๆ	1,179.7	2.6	Others

ตาราง 16 ค่าใช้จ่ายในการดำเนินการของโรงแรมและเกสต์เฮาส์ในปี 2556 จำแนกตามจังหวัด (ต่อ)

TABLE 16 OPERATING EXPENSES OF HOTELS AND GUEST HOUSES IN 2013 BY PROVINCE (Cont'd)

(พันบาท : In Thousand Baht)

ค่าใช้จ่ายในการดำเนินการ	จำนวนเงิน Amount	ร้อยละ %	Operating expenses
พะเยา	30,027.0	100.0	Phayao
ค่าซื้อสินค้าประเภทอาหารและเครื่องดื่ม	3,318.5	11.1	Food and beverages
ค่าไฟฟ้า	10,427.8	34.7	Electricity
ค่าน้ำประปา	2,195.1	7.3	Water supply
ค่าก๊าซ	1,017.5	3.4	Gas
ค่าน้ำมันเชื้อเพลิง	431.8	1.4	Fuels
ค่าไปรษณีย์ ค่าโทรศัพท์ ค่าโทรสาร	290.2	1.0	Postal telegraph, telephone, facsimile
ค่าเครื่องเขียน แบบพิมพ์ หนังสือพิมพ์ และวัสดุสิ้นเปลือง	427.2	1.4	Stationery and wastage materials
ค่าทำบัญชี ค่าปรึกษา ค่าทนายความ ค่าตรวจสอบบัญชี	121.8	0.4	Accountancy and consulting services
ค่าใช้จ่ายในการฝึกอบรม ค่าวิจัยวางแผนและพัฒนา ค่าจ้างผู้เชี่ยวชาญต่างประเทศ	-	-	Cost of training, research, planning development and foreigner consultant
ค่าโฆษณา	39.2	0.1	Advertising
ค่าเบี้ยประกันภัย	129.6	0.5	Insurance premium
ค่าใช้จ่ายเกี่ยวกับการใช้บริการอินเทอร์เน็ต	175.5	0.6	Internet services
ค่าใช้จ่ายเกี่ยวกับการบำรุงรักษาอุปกรณ์คอมพิวเตอร์	-	-	Repair and maintenance of computer accessories
ค่านายหน้า	5.0	-	Commission paid
ค่ารับรอง	-	-	Entertainment
- ค่าอาหารและเครื่องดื่ม	-	-	- Meal and beverage
- ค่ากิจกรรมเพื่อความบันเทิง นันทนาการ เช่นกีฬาต่างๆ	-	-	- Recreational
- ค่าที่พัก	-	-	- Lodging
ค่าพาหนะและค่าที่พักที่ใช้เฉพาะเพื่อกิจการ	-	-	Transportation
ค่าธรรมเนียมใบอนุญาต	366.9	1.2	Permission fee
ค่าบำรุงการกุศล	37.7	0.1	Charity
ค่าซ่อมแซมสิ่งก่อสร้าง ยานพาหนะ เครื่องจักรและเครื่องมือ ฯลฯ	1,055.9	3.5	Repairing and maintenance of fixed assets
ค่าเช่าอาคาร อาคารพร้อมที่ดิน ยานพาหนะ เครื่องจักรและเครื่องมือ ฯลฯ	-	-	Rent on building, vehicles, machinery etc.
ค่าเช่าที่ดิน	166.9	0.6	Rent on land
ขาดทุนจากการเปลี่ยนแปลงอัตราแลกเปลี่ยน	-	-	Loss of currency exchange
ค่าดอกเบี้ยจ่าย	8,958.6	29.8	Interest paid
หนี้สูญ	-	-	Bad debts
ค่าเครื่องใช้ที่ทำด้วยผ้า	139.0	0.5	Fabric expenses
ค่าผลิตภัณฑ์ทำความสะอาดต่าง ๆ	672.6	2.2	Sanitary products
อื่นๆ	50.2	0.2	Others

ตาราง 16 ค่าใช้จ่ายในการดำเนินการของโรงแรมและเกสต์เฮาส์ในปี 2556 จำแนกตามจังหวัด (ต่อ)

TABLE 16 OPERATING EXPENSES OF HOTELS AND GUEST HOUSES IN 2013 BY PROVINCE (Cont'd)

(พันบาท : In Thousand Baht)

ค่าใช้จ่ายในการดำเนินการ	จำนวนเงิน Amount	ร้อยละ %	Operating expenses
พิจิตร	32,722.4	100.0	Phichit
ค่าซื้อสินค้าประเภทอาหารและเครื่องดื่ม	9,292.9	28.4	Food and beverages
ค่าไฟฟ้า	11,401.8	34.8	Electricity
ค่าน้ำประปา	837.2	2.6	Water supply
ค่าก๊าซ	247.8	0.8	Gas
ค่าน้ำมันเชื้อเพลิง	723.2	2.2	Fuels
ค่าไปรษณีย์ ค่าโทรศัพท์ ค่าโทรสาร	361.0	1.1	Postal telegraph, telephone, facsimile
ค่าเครื่องเขียน แบบพิมพ์ หนังสือพิมพ์ และวัสดุสิ้นเปลือง	126.7	0.4	Stationery and wastage materials
ค่าทำบัญชี ค่าปรึกษา ค่าทนายความ ค่าตรวจสอบบัญชี	156.2	0.5	Accountancy and consulting services
ค่าใช้จ่ายในการฝึกอบรม ค่าวิจัยวางแผนและพัฒนา ค่าจ้างผู้เชี่ยวชาญต่างประเทศ	-	-	Cost of training, research, planning development and foreigner consultant
ค่าโฆษณา	8.9	-	Advertising
ค่าเบี้ยประกันภัย	269.2	0.8	Insurance premium
ค่าใช้จ่ายเกี่ยวกับการใช้บริการอินเทอร์เน็ต	186.9	0.6	Internet services
ค่าใช้จ่ายเกี่ยวกับการบำรุงรักษาอุปกรณ์คอมพิวเตอร์	36.9	0.1	Repair and maintenance of computer accessories
ค่านายหน้า	-	-	Commission paid
ค่ารับรอง	325.5	1.0	Entertainment
- ค่าอาหารและเครื่องดื่ม	265.5	81.6	- Meal and beverage
- ค่ากิจกรรมเพื่อความบันเทิง นันทนาการ เช่นกีฬาต่างๆ	20.0	6.1	- Recreational
- ค่าที่พัก	40.0	12.3	- Lodging
ค่าพาหนะและค่าที่พักที่ใช้เฉพาะเพื่อกิจการ	20.0	0.1	Transportation
ค่าธรรมเนียมใบอนุญาต	117.7	0.4	Permission fee
ค่าบำรุงการกุศล	58.3	0.2	Charity
ค่าซ่อมแซมสิ่งก่อสร้าง ยานพาหนะ เครื่องจักรและเครื่องมือ ฯลฯ	875.2	2.7	Repairing and maintenance of fixed assets
ค่าเช่าอาคาร อาคารพร้อมที่ดิน ยานพาหนะ เครื่องจักรและเครื่องมือ ฯลฯ	84.0	0.3	Rent on building, vehicles, machinery etc.
ค่าเช่าที่ดิน	200.9	0.6	Rent on land
ขาดทุนจากการเปลี่ยนแปลงอัตราแลกเปลี่ยน	-	-	Loss of currency exchange
ค่าดอกเบี้ยจ่าย	3,981.1	12.1	Interest paid
หนี้สูญ	-	-	Bad debts
ค่าเครื่องใช้ที่ทำด้วยผ้า	886.5	2.7	Fabric expenses
ค่าผลิตภัณฑ์ทำความสะอาดต่าง ๆ	716.5	2.1	Sanitary products
อื่นๆ	1,808.0	5.5	Others

ตาราง 16 ค่าใช้จ่ายในการดำเนินการของโรงแรมและเกสต์เฮาส์ในปี 2556 จำแนกตามจังหวัด (ต่อ)

TABLE 16 OPERATING EXPENSES OF HOTELS AND GUEST HOUSES IN 2013 BY PROVINCE (Cont'd)

(พันบาท : In Thousand Baht)

ค่าใช้จ่ายในการดำเนินการ	จำนวนเงิน Amount	ร้อยละ %	Operating expenses
พิษณุโลก	653,554.9	100.0	Phisanulok
ค่าซื้อสินค้าประเภทอาหารและเครื่องดื่ม	234,068.3	35.8	Food and beverages
ค่าไฟฟ้า	89,980.5	13.8	Electricity
ค่าน้ำประปา	8,612.5	1.3	Water supply
ค่าก๊าซ	11,612.0	1.8	Gas
ค่าน้ำมันเชื้อเพลิง	2,213.0	0.3	Fuels
ค่าไปรษณีย์ ค่าโทรศัพท์ ค่าโทรสาร	1,660.2	0.3	Postal telegraph, telephone, facsimile
ค่าเครื่องเขียน แบบพิมพ์ หนังสือพิมพ์ และวัสดุสิ้นเปลือง	24,937.0	3.8	Stationery and wastage materials
ค่าทำบัญชี ค่าปรึกษา ค่าทนายความ ค่าตรวจสอบบัญชี	12,340.6	1.9	Accountancy and consulting services
ค่าใช้จ่ายในการฝึกอบรม ค่าวิจัยวางแผนและพัฒนา ค่าจ้างผู้เชี่ยวชาญต่างประเทศ	66.8	-	Cost of training, research, planning development and foreigner consultant
ค่าโฆษณา	4,038.0	0.6	Advertising
ค่าเบี้ยประกันภัย	6,764.5	1.0	Insurance premium
ค่าใช้จ่ายเกี่ยวกับการใช้บริการอินเทอร์เน็ต	998.8	0.2	Internet services
ค่าใช้จ่ายเกี่ยวกับการบำรุงรักษาอุปกรณ์คอมพิวเตอร์	561.2	0.1	Repair and maintenance of computer accessories
ค่านายหน้า	185.2	-	Commission paid
ค่ารับรอง	1,023.1	0.2	Entertainment
- ค่าอาหารและเครื่องดื่ม	684.1	66.9	- Meal and beverage
- ค่ากิจกรรมเพื่อความบันเทิง นันทนาการ เช่นกีฬาต่างๆ	61.7	6.0	- Recreational
- ค่าที่พัก	277.3	27.1	- Lodging
ค่าพาหนะและค่าที่พักที่ใช้เฉพาะเพื่อกิจการ	3,285.0	0.5	Transportation
ค่าธรรมเนียมใบอนุญาต	1,171.0	0.2	Permission fee
ค่าบำรุงการกุศล	978.8	0.1	Charity
ค่าซ่อมแซมสิ่งก่อสร้าง ยานพาหนะ เครื่องจักรและเครื่องมือ ฯลฯ	12,500.4	1.9	Repairing and maintenance of fixed assets
ค่าเช่าอาคาร อาคารพร้อมที่ดิน ยานพาหนะ เครื่องจักรและเครื่องมือ ฯลฯ	598.5	0.1	Rent on building, vehicles, machinery etc.
ค่าเช่าที่ดิน	1,555.6	0.2	Rent on land
ขาดทุนจากการเปลี่ยนแปลงอัตราแลกเปลี่ยน	-	-	Loss of currency exchange
ค่าดอกเบี้ยจ่าย	56,244.8	8.6	Interest paid
หนี้สูญ	30.4	-	Bad debts
ค่าเครื่องใช้ที่ทำด้วยผ้า	1,104.0	0.2	Fabric expenses
ค่าผลิตภัณฑ์ทำความสะอาดต่าง ๆ	9,046.1	1.4	Sanitary products
อื่นๆ	167,978.6	25.7	Others

ตาราง 16 ค่าใช้จ่ายในการดำเนินการของโรงแรมและเกสต์เฮาส์ในปี 2556 จำแนกตามจังหวัด (ต่อ)

TABLE 16 OPERATING EXPENSES OF HOTELS AND GUEST HOUSES IN 2013 BY PROVINCE (Cont'd)

(พันบาท : In Thousand Baht)

ค่าใช้จ่ายในการดำเนินการ	จำนวนเงิน	ร้อยละ	Operating expenses
	Amount	%	
ลำปาง	94,193.6	100.0	Lampang
ค่าซื้อสินค้าประเภทอาหารและเครื่องดื่ม	21,139.0	22.4	Food and beverages
ค่าไฟฟ้า	25,238.9	26.8	Electricity
ค่าน้ำประปา	2,311.8	2.4	Water supply
ค่าก๊าซ	718.3	0.8	Gas
ค่าน้ำมันเชื้อเพลิง	1,015.8	1.1	Fuels
ค่าไปรษณีย์ ค่าโทรศัพท์ ค่าโทรสาร	638.3	0.7	Postal telegraph, telephone, facsimile
ค่าเครื่องเขียน แบบพิมพ์ หนังสือพิมพ์ และวัสดุสิ้นเปลือง	1,848.7	2.0	Stationery and wastage materials
ค่าทำบัญชี ค่าปรึกษา ค่าทนายความ ค่าตรวจสอบบัญชี	842.2	0.9	Accountancy and consulting services
ค่าใช้จ่ายในการฝึกอบรม ค่าวิจัยวางแผนและพัฒนา ค่าจ้างผู้เชี่ยวชาญต่างประเทศ	-	-	Cost of training, research, planning development and foreigner consultant
ค่าโฆษณา	279.3	0.3	Advertising
ค่าเบี้ยประกันภัย	1,185.0	1.2	Insurance premium
ค่าใช้จ่ายเกี่ยวกับการใช้บริการอินเทอร์เน็ต	460.8	0.5	Internet services
ค่าใช้จ่ายเกี่ยวกับการบำรุงรักษาอุปกรณ์คอมพิวเตอร์	93.5	0.1	Repair and maintenance of computer accessories
ค่านายหน้า	376.7	0.4	Commission paid
ค่ารับรอง	497.9	0.5	Entertainment
- ค่าอาหารและเครื่องดื่ม	434.6	87.3	- Meal and beverage
- ค่ากิจกรรมเพื่อความบันเทิง นันทนาการ เช่นกีฬาต่างๆ	-	-	- Recreational
- ค่าที่พัก	63.3	12.7	- Lodging
ค่าพาหนะและค่าที่พักที่ใช้เฉพาะเพื่อกิจการ	997.7	1.1	Transportation
ค่าธรรมเนียมใบอนุญาต	353.9	0.4	Permission fee
ค่าบำรุงการกุศล	150.7	0.2	Charity
ค่าซ่อมแซมสิ่งก่อสร้าง ยานพาหนะ เครื่องจักรและเครื่องมือ ฯลฯ	4,099.6	4.4	Repairing and maintenance of fixed assets
ค่าเช่าอาคาร อาคารพร้อมที่ดิน ยานพาหนะ เครื่องจักรและเครื่องมือ ฯลฯ	1,580.4	1.7	Rent on building, vehicles, machinery etc.
ค่าเช่าที่ดิน	540.8	0.6	Rent on land
ขาดทุนจากการเปลี่ยนแปลงอัตราแลกเปลี่ยน	2.1	-	Loss of currency exchange
ค่าดอกเบี้ยจ่าย	21,989.5	23.3	Interest paid
หนี้สูญ	14.8	-	Bad debts
ค่าเครื่องใช้ที่ทำด้วยผ้า	699.8	0.7	Fabric expenses
ค่าผลิตภัณฑ์ทำความสะอาดต่าง ๆ	1,920.3	2.0	Sanitary products
อื่นๆ	5,197.8	5.5	Others

ตาราง 16 ค่าใช้จ่ายในการดำเนินการของโรงแรมและเกสต์เฮาส์ในปี 2556 จำแนกตามจังหวัด (ต่อ)

TABLE 16 OPERATING EXPENSES OF HOTELS AND GUEST HOUSES IN 2013 BY PROVINCE (Cont'd)

(พันบาท : In Thousand Baht)

ค่าใช้จ่ายในการดำเนินการ	จำนวนเงิน Amount	ร้อยละ %	Operating expenses
ลำพูน	50,212.3	100.0	Lamphun
ค่าซื้อสินค้าประเภทอาหารและเครื่องดื่ม	10,261.7	20.4	Food and beverages
ค่าไฟฟ้า	4,994.4	10.0	Electricity
ค่าน้ำประปา	404.4	0.8	Water supply
ค่าก๊าซ	417.8	0.8	Gas
ค่าน้ำมันเชื้อเพลิง	496.4	1.0	Fuels
ค่าไปรษณีย์ ค่าโทรศัพท์ ค่าโทรสาร	249.5	0.5	Postal telegraph, telephone, facsimile
ค่าเครื่องเขียน แบบพิมพ์ หนังสือพิมพ์ และวัสดุสิ้นเปลือง	327.3	0.7	Stationery and wastage materials
ค่าทำบัญชี ค่าปรึกษา ค่าทนายความ ค่าตรวจสอบบัญชี	187.5	0.4	Accountancy and consulting services
ค่าใช้จ่ายในการฝึกอบรม ค่าวิจัยวางแผนและพัฒนา ค่าจ้างผู้เชี่ยวชาญต่างประเทศ	132.4	0.3	Cost of training, research, planning development and foreigner consultant
ค่าโฆษณา	65.5	0.1	Advertising
ค่าเบี้ยประกันภัย	201.1	0.4	Insurance premium
ค่าใช้จ่ายเกี่ยวกับการใช้บริการอินเทอร์เน็ต	102.9	0.2	Internet services
ค่าใช้จ่ายเกี่ยวกับการบำรุงรักษาอุปกรณ์คอมพิวเตอร์	106.0	0.2	Repair and maintenance of computer accessories
ค่านายหน้า	5.5	-	Commission paid
ค่ารับรอง	175.5	0.3	Entertainment
- ค่าอาหารและเครื่องดื่ม	170.9	97.4	- Meal and beverage
- ค่ากิจกรรมเพื่อความบันเทิง นันทนาการ เช่นกีฬาต่างๆ	4.6	2.6	- Recreational
- ค่าที่พัก	-	-	- Lodging
ค่าพาหนะและค่าที่พักที่ใช้เฉพาะเพื่อกิจการ	-	-	Transportation
ค่าธรรมเนียมใบอนุญาต	304.1	0.6	Permission fee
ค่าบำรุงการกุศล	58.0	0.1	Charity
ค่าซ่อมแซมสิ่งก่อสร้าง ยานพาหนะ เครื่องจักรและเครื่องมือ ฯลฯ	1,884.7	3.8	Repairing and maintenance of fixed assets
ค่าเช่าอาคาร อาคารพร้อมที่ดิน ยานพาหนะ เครื่องจักรและเครื่องมือ ฯลฯ	266.0	0.5	Rent on building, vehicles, machinery etc.
ค่าเช่าที่ดิน	-	-	Rent on land
ขาดทุนจากการเปลี่ยนแปลงอัตราแลกเปลี่ยน	-	-	Loss of currency exchange
ค่าดอกเบี้ยจ่าย	3,120.0	6.2	Interest paid
หนี้สูญ	-	-	Bad debts
ค่าเครื่องใช้ที่ทำด้วยผ้า	65.4	0.1	Fabric expenses
ค่าผลิตภัณฑ์ทำความสะอาดต่าง ๆ	628.2	1.3	Sanitary products
อื่นๆ	25,758.0	51.3	Others

ตาราง 16 ค่าใช้จ่ายในการดำเนินการของโรงแรมและเกสต์เฮาส์ในปี 2556 จำแนกตามจังหวัด (ต่อ)

TABLE 16 OPERATING EXPENSES OF HOTELS AND GUEST HOUSES IN 2013 BY PROVINCE (Cont'd)

(พันบาท : In Thousand Baht)

ค่าใช้จ่ายในการดำเนินการ	จำนวนเงิน Amount	ร้อยละ %	Operating expenses
สุโขทัย	101,939.8	100.0	Sukhothai
ค่าซื้อสินค้าประเภทอาหารและเครื่องดื่ม	27,995.5	27.5	Food and beverages
ค่าไฟฟ้า	30,201.2	29.6	Electricity
ค่าน้ำประปา	2,854.7	2.8	Water supply
ค่าก๊าซ	3,796.5	3.7	Gas
ค่าน้ำมันเชื้อเพลิง	3,443.6	3.4	Fuels
ค่าไปรษณีย์ ค่าโทรศัพท์ ค่าโทรสาร	1,328.5	1.3	Postal telegraph, telephone, facsimile
ค่าเครื่องเขียน แบบพิมพ์ หนังสือพิมพ์ และวัสดุสิ้นเปลือง	1,573.2	1.5	Stationery and wastage materials
ค่าทำบัญชี ค่าปรึกษา ค่าทนายความ ค่าตรวจสอบบัญชี	443.2	0.4	Accountancy and consulting services
ค่าใช้จ่ายในการฝึกอบรม ค่าวิจัยวางแผนและพัฒนา ค่าจ้างผู้เชี่ยวชาญต่างประเทศ	3,132.5	3.1	Cost of training, research, planning development and foreigner consultant
ค่าโฆษณา	1,855.2	1.8	Advertising
ค่าเบี้ยประกันภัย	1,098.2	1.1	Insurance premium
ค่าใช้จ่ายเกี่ยวกับการใช้บริการอินเทอร์เน็ต	1,379.9	1.4	Internet services
ค่าใช้จ่ายเกี่ยวกับการบำรุงรักษาอุปกรณ์คอมพิวเตอร์	520.4	0.5	Repair and maintenance of computer accessories
ค่านายหน้า	339.4	0.3	Commission paid
ค่ารับรอง	-	-	Entertainment
- ค่าอาหารและเครื่องดื่ม	-	-	- Meal and beverage
- ค่ากิจกรรมเพื่อความบันเทิง นันทนาการ เช่น กีฬาต่างๆ	-	-	- Recreational
- ค่าที่พัก	-	-	- Lodging
ค่าพาหนะและค่าที่พักที่ใช้เฉพาะเพื่อกิจการ	280.3	0.3	Transportation
ค่าธรรมเนียมใบอนุญาต	1,096.6	1.1	Permission fee
ค่าบำรุงการกุศล	130.3	0.1	Charity
ค่าซ่อมแซมสิ่งก่อสร้าง ยานพาหนะ เครื่องจักรและเครื่องมือ ฯลฯ	2,947.7	2.9	Repairing and maintenance of fixed assets
ค่าเช่าอาคาร อาคารพร้อมที่ดิน ยานพาหนะ เครื่องจักรและเครื่องมือ ฯลฯ	838.4	0.8	Rent on building, vehicles, machinery etc.
ค่าเช่าที่ดิน	-	-	Rent on land
ขาดทุนจากการเปลี่ยนแปลงอัตราแลกเปลี่ยนฯ	-	-	Loss of currency exchange
ค่าดอกเบี้ยจ่าย	9,554.6	9.4	Interest paid
หนี้สูญ	66.2	0.1	Bad debts
ค่าเครื่องใช้ที่ทำด้วยผ้า	2,229.5	2.1	Fabric expenses
ค่าผลิตภัณฑ์ทำความสะอาดต่าง ๆ	4,335.8	4.3	Sanitary products
อื่นๆ	498.4	0.5	Others

ตาราง 16 ค่าใช้จ่ายในการดำเนินการของโรงแรมและเกสต์เฮาส์ในปี 2556 จำแนกตามจังหวัด (ต่อ)

TABLE 16 OPERATING EXPENSES OF HOTELS AND GUEST HOUSES IN 2013 BY PROVINCE (Cont'd)

(พันบาท : In Thousand Baht)

ค่าใช้จ่ายในการดำเนินการ	จำนวนเงิน Amount	ร้อยละ %	Operating expenses
อุดรดิตต์	58,575.2	100.0	Uttaradit
ค่าซื้อสินค้าประเภทอาหารและเครื่องดื่ม	17,208.4	29.4	Food and beverages
ค่าไฟฟ้า	27,352.8	46.7	Electricity
ค่าน้ำประปา	1,922.3	3.3	Water supply
ค่าก๊าซ	82.1	0.1	Gas
ค่าน้ำมันเชื้อเพลิง	313.5	0.5	Fuels
ค่าไปรษณีย์ ค่าโทรศัพท์ ค่าโทรสาร	557.3	1.0	Postal telegraph, telephone, facsimile
ค่าเครื่องเขียน แบบพิมพ์ หนังสือพิมพ์ และวัสดุสิ้นเปลือง	1,675.1	2.9	Stationery and wastage materials
ค่าทำบัญชี ค่าปรึกษา ค่าทนายความ ค่าตรวจสอบบัญชี	407.6	0.7	Accountancy and consulting services
ค่าใช้จ่ายในการฝึกอบรม ค่าวิจัยวางแผนและพัฒนา ค่าจ้างผู้เชี่ยวชาญต่างประเทศ	21.7	-	Cost of training, research, planning development and foreigner consultant
ค่าโฆษณา	224.1	0.4	Advertising
ค่าเบี้ยประกันภัย	299.3	0.5	Insurance premium
ค่าใช้จ่ายเกี่ยวกับการใช้บริการอินเทอร์เน็ต	463.1	0.8	Internet services
ค่าใช้จ่ายเกี่ยวกับการบำรุงรักษาอุปกรณ์คอมพิวเตอร์	13.3	-	Repair and maintenance of computer accessories
ค่านายหน้า	-	-	Commission paid
ค่ารับรอง	57.4	0.1	Entertainment
- ค่าอาหารและเครื่องดื่ม	57.4	100.0	- Meal and beverage
- ค่ากิจกรรมเพื่อความบันเทิง นันทนาการ เช่นกีฬาต่างๆ	-	-	- Recreational
- ค่าที่พัก	-	-	- Lodging
ค่าพาหนะและค่าที่พักที่ใช้เฉพาะเพื่อกิจการ	-	-	Transportation
ค่าธรรมเนียมใบอนุญาต	226.4	0.4	Permission fee
ค่าบำรุงการกุศล	24.2	-	Charity
ค่าซ่อมแซมสิ่งก่อสร้าง ยานพาหนะ เครื่องจักรและเครื่องมือ ฯลฯ	759.1	1.3	Repairing and maintenance of fixed assets
ค่าเช่าอาคาร อาคารพร้อมที่ดิน ยานพาหนะ เครื่องจักรและเครื่องมือ ฯลฯ	-	-	Rent on building, vehicles, machinery etc.
ค่าเช่าที่ดิน	118.9	0.2	Rent on land
ขาดทุนจากการเปลี่ยนแปลงอัตราแลกเปลี่ยน	-	-	Loss of currency exchange
ค่าดอกเบี้ยจ่าย	930.7	1.6	Interest paid
หนี้สูญ	-	-	Bad debts
ค่าเครื่องใช้ที่ทำด้วยผ้า	415.0	0.7	Fabric expenses
ค่าผลิตภัณฑ์ทำความสะอาดต่าง ๆ	686.5	1.2	Sanitary products
อื่นๆ	4,816.4	8.2	Others

ตาราง 16 ค่าใช้จ่ายในการดำเนินการของโรงแรมและเกสต์เฮาส์ในปี 2556 จำแนกตามจังหวัด (ต่อ)

TABLE 16 OPERATING EXPENSES OF HOTELS AND GUEST HOUSES IN 2013 BY PROVINCE (Cont'd)

(พันบาท : In Thousand Baht)

ค่าใช้จ่ายในการดำเนินการ	จำนวนเงิน Amount	ร้อยละ %	Operating expenses
เชียงราย	1,032,092.8	100.0	Chiang Rai
ค่าซื้อสินค้าประเภทอาหารและเครื่องดื่ม	621,635.8	60.2	Food and beverages
ค่าไฟฟ้า	86,044.0	8.3	Electricity
ค่าน้ำประปา	26,661.4	2.6	Water supply
ค่าก๊าซ	9,359.4	0.9	Gas
ค่าน้ำมันเชื้อเพลิง	24,216.6	2.4	Fuels
ค่าไปรษณีย์ ค่าโทรศัพท์ ค่าโทรสาร	8,703.1	0.9	Postal telegraph, telephone, facsimile
ค่าเครื่องเขียน แบบพิมพ์ หนังสือพิมพ์ และวัสดุสิ้นเปลือง	7,737.0	0.8	Stationery and wastage materials
ค่าทำบัญชี ค่าปรึกษา ค่าทนายความ ค่าตรวจสอบบัญชี	2,234.7	0.2	Accountancy and consulting services
ค่าใช้จ่ายในการฝึกอบรม ค่าวิจัยวางแผนและพัฒนา ค่าจ้างผู้เชี่ยวชาญต่างประเทศ	1,919.3	0.2	Cost of training, research, planning development and foreigner consultant
ค่าโฆษณา	8,552.4	0.8	Advertising
ค่าเบี้ยประกันภัย	16,414.9	1.6	Insurance premium
ค่าใช้จ่ายเกี่ยวกับการใช้บริการอินเทอร์เน็ต	4,620.9	0.4	Internet services
ค่าใช้จ่ายเกี่ยวกับการบำรุงรักษาอุปกรณ์คอมพิวเตอร์	2,176.3	0.2	Repair and maintenance of computer accessories
ค่านายหน้า	8,406.8	0.8	Commission paid
ค่ารับรอง	22,942.7	2.2	Entertainment
- ค่าอาหารและเครื่องดื่ม	16,580.5	72.3	- Meal and beverage
- ค่ากิจกรรมเพื่อความบันเทิง นันทนาการ เช่น กีฬาต่างๆ	703.2	3.1	- Recreational
- ค่าที่พัก	5,659.0	24.6	- Lodging
ค่าพาหนะและค่าที่พักที่ใช้เฉพาะเพื่อกิจการ	22,094.7	2.2	Transportation
ค่าธรรมเนียมใบอนุญาต	3,368.5	0.3	Permission fee
ค่าบำรุงการกุศล	966.9	0.1	Charity
ค่าซ่อมแซมสิ่งก่อสร้าง ยานพาหนะ เครื่องจักรและเครื่องมือ ฯลฯ	7,510.5	0.7	Repairing and maintenance of fixed assets
ค่าเช่าอาคาร อาคารพร้อมที่ดิน ยานพาหนะ เครื่องจักรและเครื่องมือ ฯลฯ	21,142.9	2.0	Rent on building, vehicles, machinery etc.
ค่าเช่าที่ดิน	147.3	-	Rent on land
ขาดทุนจากการเปลี่ยนแปลงอัตราแลกเปลี่ยนฯ	-	-	Loss of currency exchange
ค่าดอกเบี้ยจ่าย	20,615.1	2.0	Interest paid
หนี้สูญ	1,819.9	0.2	Bad debts
ค่าเครื่องใช้ที่ทำด้วยผ้า	7,098.1	0.7	Fabric expenses
ค่าผลิตภัณฑ์ทำความสะอาดต่าง ๆ	22,582.3	2.2	Sanitary products
อื่นๆ	73,121.6	7.1	Others

ตาราง 16 ค่าใช้จ่ายในการดำเนินการของโรงแรมและเกสต์เฮาส์ในปี 2556 จำแนกตามจังหวัด (ต่อ)

TABLE 16 OPERATING EXPENSES OF HOTELS AND GUEST HOUSES IN 2013 BY PROVINCE (Cont'd)

(พันบาท : In Thousand Baht)

ค่าใช้จ่ายในการดำเนินการ	จำนวนเงิน	ร้อยละ	Operating expenses
	Amount	%	
เชียงใหม่	3,062,354.8	100.0	Chiang Mai
ค่าซื้อสินค้าประเภทอาหารและเครื่องดื่ม	1,168,333.3	38.2	Food and beverages
ค่าไฟฟ้า	658,106.6	21.5	Electricity
ค่าน้ำประปา	84,399.5	2.8	Water supply
ค่าก๊าซ	43,948.8	1.4	Gas
ค่าน้ำมันเชื้อเพลิง	38,370.1	1.3	Fuels
ค่าไปรษณีย์ ค่าโทรศัพท์ ค่าโทรสาร	20,492.7	0.7	Postal telegraph, telephone, facsimile
ค่าเครื่องเขียน แบบพิมพ์ หนังสือพิมพ์ และวัสดุสิ้นเปลือง	58,119.2	1.9	Stationery and wastage materials
ค่าทำบัญชี ค่าปรึกษา ค่าทนายความ ค่าตรวจสอบบัญชี	45,419.0	1.5	Accountancy and consulting services
ค่าใช้จ่ายในการฝึกอบรม ค่าวิจัยวางแผนและพัฒนา ค่าจ้างผู้เชี่ยวชาญต่างประเทศ	16,434.9	0.5	Cost of training, research, planning development and foreigner consultant
ค่าโฆษณา	34,281.6	1.1	Advertising
ค่าเบี้ยประกันภัย	22,480.9	0.7	Insurance premium
ค่าใช้จ่ายเกี่ยวกับการใช้บริการอินเทอร์เน็ต	12,355.0	0.4	Internet services
ค่าใช้จ่ายเกี่ยวกับการบำรุงรักษาอุปกรณ์คอมพิวเตอร์	3,260.1	0.1	Repair and maintenance of computer accessories
ค่านายหน้า	42,626.3	1.4	Commission paid
ค่ารับรอง	25,318.1	0.8	Entertainment
- ค่าอาหารและเครื่องดื่ม	15,414.6	60.9	- Meal and beverage
- ค่ากิจกรรมเพื่อความบันเทิง นันทนาการ เช่น กีฬาต่างๆ	4,529.5	17.9	- Recreational
- ค่าที่พัก	5,374.0	21.2	- Lodging
ค่าพาหนะและค่าที่พักที่ใช้เฉพาะเพื่อกิจการ	2,129.4	0.1	Transportation
ค่าธรรมเนียมใบอนุญาต	18,363.5	0.5	Permission fee
ค่าบำรุงการกุศล	2,835.8	0.1	Charity
ค่าซ่อมแซมสิ่งก่อสร้าง ยานพาหนะ เครื่องจักรและเครื่องมือ ฯลฯ	173,607.9	5.7	Repairing and maintenance of fixed assets
ค่าเช่าอาคาร อาคารพร้อมที่ดิน ยานพาหนะ เครื่องจักรและเครื่องมือ ฯลฯ	113,375.0	3.7	Rent on building, vehicles, machinery etc.
ค่าเช่าที่ดิน	85,427.4	2.8	Rent on land
ขาดทุนจากการเปลี่ยนแปลงอัตราแลกเปลี่ยน	-	-	Loss of currency exchange
ค่าดอกเบี้ยจ่าย	219,684.7	7.2	Interest paid
หนี้สูญ	36,903.1	1.2	Bad debts
ค่าเครื่องใช้ที่ทำด้วยผ้า	12,081.5	0.4	Fabric expenses
ค่าผลิตภัณฑ์ทำความสะอาดต่าง ๆ	21,483.9	0.7	Sanitary products
อื่นๆ	102,516.5	3.3	Others

ตาราง 16 ค่าใช้จ่ายในการดำเนินการของโรงแรมและเกสต์เฮาส์ในปี 2556 จำแนกตามจังหวัด (ต่อ)

TABLE 16 OPERATING EXPENSES OF HOTELS AND GUEST HOUSES IN 2013 BY PROVINCE (Cont'd)

(พันบาท : In Thousand Baht)

ค่าใช้จ่ายในการดำเนินการ	จำนวนเงิน Amount	ร้อยละ %	Operating expenses
เพชรบูรณ์	36,656.8	100.0	Phetchabun
ค่าซื้อสินค้าประเภทอาหารและเครื่องดื่ม	4,743.3	13.0	Food and beverages
ค่าไฟฟ้า	16,440.2	44.8	Electricity
ค่าน้ำประปา	1,723.0	4.7	Water supply
ค่าก๊าซ	571.0	1.6	Gas
ค่าน้ำมันเชื้อเพลิง	742.7	2.0	Fuels
ค่าไปรษณีย์ ค่าโทรศัพท์ ค่าโทรสาร	818.4	2.2	Postal telegraph, telephone, facsimile
ค่าเครื่องเขียน แบบพิมพ์ หนังสือพิมพ์ และวัสดุสิ้นเปลือง	425.0	1.2	Stationery and wastage materials
ค่าทำบัญชี ค่าปรึกษา ค่าทนายความ ค่าตรวจสอบบัญชี	377.8	1.0	Accountancy and consulting services
ค่าใช้จ่ายในการฝึกอบรม ค่าวิจัยวางแผนและพัฒนา ค่าจ้างผู้เชี่ยวชาญต่างประเทศ	35.6	0.1	Cost of training, research, planning development and foreigner consultant
ค่าโฆษณา	420.0	1.1	Advertising
ค่าเบี้ยประกันภัย	430.8	1.2	Insurance premium
ค่าใช้จ่ายเกี่ยวกับการใช้บริการอินเทอร์เน็ต	667.5	1.8	Internet services
ค่าใช้จ่ายเกี่ยวกับการบำรุงรักษาอุปกรณ์คอมพิวเตอร์	196.3	0.5	Repair and maintenance of computer accessories
ค่านายหน้า	-	-	Commission paid
ค่ารับรอง	722.1	2.0	Entertainment
- ค่าอาหารและเครื่องดื่ม	595.7	82.5	- Meal and beverage
- ค่ากิจกรรมเพื่อความบันเทิง นันทนาการ เช่นกีฬาต่างๆ	5.1	0.7	- Recreational
- ค่าที่พัก	121.3	16.8	- Lodging
ค่าพาหนะและค่าที่พักที่ใช้เฉพาะเพื่อกิจการ	98.8	0.3	Transportation
ค่าธรรมเนียมใบอนุญาต	965.2	2.7	Permission fee
ค่าบำรุงการกุศล	378.6	1.0	Charity
ค่าซ่อมแซมสิ่งก่อสร้าง ยานพาหนะ เครื่องจักรและเครื่องมือ ฯลฯ	1,788.2	4.9	Repairing and maintenance of fixed assets
ค่าเช่าอาคาร อาคารพร้อมที่ดิน ยานพาหนะ เครื่องจักรและเครื่องมือ ฯลฯ	38.2	0.1	Rent on building, vehicles, machinery etc.
ค่าเช่าที่ดิน	661.8	1.8	Rent on land
ขาดทุนจากการเปลี่ยนแปลงอัตราแลกเปลี่ยน	-	-	Loss of currency exchange
ค่าดอกเบี้ยจ่าย	1,173.7	3.2	Interest paid
หนี้สูญ	6.3	-	Bad debts
ค่าเครื่องใช้ที่ทำด้วยผ้า	380.6	1.0	Fabric expenses
ค่าผลิตภัณฑ์ทำความสะอาดต่าง ๆ	1,681.0	4.6	Sanitary products
อื่นๆ	1,170.7	3.2	Others

ตาราง 16 ค่าใช้จ่ายในการดำเนินการของโรงแรมและเกสต์เฮาส์ในปี 2556 จำแนกตามจังหวัด (ต่อ)

TABLE 16 OPERATING EXPENSES OF HOTELS AND GUEST HOUSES IN 2013 BY PROVINCE (Cont'd)

(พันบาท : In Thousand Baht)

ค่าใช้จ่ายในการดำเนินการ	จำนวนเงิน Amount	ร้อยละ %	Operating expenses
แพร่	47,910.0	100.0	Phrae
ค่าซื้อสินค้าประเภทอาหารและเครื่องดื่ม	7,512.3	15.7	Food and beverages
ค่าไฟฟ้า	16,014.0	33.4	Electricity
ค่าน้ำประปา	4,384.2	9.2	Water supply
ค่าก๊าซ	487.7	1.0	Gas
ค่าน้ำมันเชื้อเพลิง	1,089.7	2.3	Fuels
ค่าไปรษณีย์ ค่าโทรศัพท์ ค่าโทรสาร	609.7	1.3	Postal telegraph, telephone, facsimile
ค่าเครื่องเขียน แบบพิมพ์ หนังสือพิมพ์ และวัสดุสิ้นเปลือง	632.3	1.3	Stationery and wastage materials
ค่าทำบัญชี ค่าปรึกษา ค่าทนายความ ค่าตรวจสอบบัญชี	545.3	1.1	Accountancy and consulting services
ค่าใช้จ่ายในการฝึกอบรม ค่าวิจัยวางแผนและพัฒนา ค่าจ้างผู้เชี่ยวชาญต่างประเทศ	34.4	0.1	Cost of training, research, planning development and foreigner consultant
ค่าโฆษณา	106.0	0.2	Advertising
ค่าเบี้ยประกันภัย	1,300.1	2.7	Insurance premium
ค่าใช้จ่ายเกี่ยวกับการใช้บริการอินเทอร์เน็ต	492.1	1.0	Internet services
ค่าใช้จ่ายเกี่ยวกับการบำรุงรักษาอุปกรณ์คอมพิวเตอร์	97.7	0.2	Repair and maintenance of computer accessories
ค่านายหน้า	114.1	0.2	Commission paid
ค่ารับรอง	32.6	0.1	Entertainment
- ค่าอาหารและเครื่องดื่ม	-	-	- Meal and beverage
- ค่ากิจกรรมเพื่อความบันเทิง นันทนาการ เช่นกีฬาต่างๆ	-	-	- Recreational
- ค่าที่พัก	32.6	100.0	- Lodging
ค่าพาหนะและค่าที่พักที่ใช้เฉพาะเพื่อกิจการ	1,870.4	3.9	Transportation
ค่าธรรมเนียมใบอนุญาต	467.0	1.0	Permission fee
ค่าบำรุงการกุศล	318.6	0.7	Charity
ค่าซ่อมแซมสิ่งก่อสร้าง ยานพาหนะ เครื่องจักรและเครื่องมือ ฯลฯ	2,423.0	5.1	Repairing and maintenance of fixed assets
ค่าเช่าอาคาร อาคารพร้อมที่ดิน ยานพาหนะ เครื่องจักรและเครื่องมือ ฯลฯ	-	-	Rent on building, vehicles, machinery etc.
ค่าเช่าที่ดิน	9.8	-	Rent on land
ขาดทุนจากการเปลี่ยนแปลงอัตราแลกเปลี่ยน	-	-	Loss of currency exchange
ค่าดอกเบี้ยจ่าย	5,292.0	11.0	Interest paid
หนี้สูญ	19.7	-	Bad debts
ค่าเครื่องใช้ที่ทำด้วยผ้า	650.9	1.4	Fabric expenses
ค่าผลิตภัณฑ์ทำความสะอาดต่าง ๆ	1,805.4	3.8	Sanitary products
อื่นๆ	1,601.0	3.3	Others

ตาราง 16 ค่าใช้จ่ายในการดำเนินการของโรงแรมและเกสต์เฮาส์ในปี 2556 จำแนกตามจังหวัด (ต่อ)

TABLE 16 OPERATING EXPENSES OF HOTELS AND GUEST HOUSES IN 2013 BY PROVINCE (Cont'd)

(พันบาท : In Thousand Baht)

ค่าใช้จ่ายในการดำเนินการ	จำนวนเงิน Amount	ร้อยละ %	Operating expenses
แม่ฮ่องสอน	79,085.8	100.0	Mae Hong Son
ค่าซื้อสินค้าประเภทอาหารและเครื่องดื่ม	25,456.1	32.2	Food and beverages
ค่าไฟฟ้า	15,196.8	19.2	Electricity
ค่าน้ำประปา	3,306.3	4.2	Water supply
ค่าก๊าซ	1,145.8	1.4	Gas
ค่าน้ำมันเชื้อเพลิง	2,596.4	3.3	Fuels
ค่าไปรษณีย์ ค่าโทรศัพท์ ค่าโทรสาร	2,054.1	2.6	Postal telegraph, telephone, facsimile
ค่าเครื่องเขียน แบบพิมพ์ หนังสือพิมพ์ และวัสดุสิ้นเปลือง	1,385.3	1.8	Stationery and wastage materials
ค่าทำบัญชี ค่าปรึกษา ค่าทนายความ ค่าตรวจสอบบัญชี	523.3	0.7	Accountancy and consulting services
ค่าใช้จ่ายในการฝึกอบรม ค่าวิจัยวางแผนและพัฒนา ค่าจ้างผู้เชี่ยวชาญต่างประเทศ	17.3	-	Cost of training, research, planning development and foreigner consultant
ค่าโฆษณา	1,297.8	1.6	Advertising
ค่าเบี้ยประกันภัย	735.8	0.9	Insurance premium
ค่าใช้จ่ายเกี่ยวกับการใช้บริการอินเทอร์เน็ต	1,770.4	2.2	Internet services
ค่าใช้จ่ายเกี่ยวกับการบำรุงรักษาอุปกรณ์คอมพิวเตอร์	210.0	0.3	Repair and maintenance of computer accessories
ค่านายหน้า	34.7	-	Commission paid
ค่ารับรอง	578.0	0.7	Entertainment
- ค่าอาหารและเครื่องดื่ม	484.7	83.9	- Meal and beverage
- ค่ากิจกรรมเพื่อความบันเทิง นันทนาการ เช่น กีฬาต่างๆ	6.0	1.0	- Recreational
- ค่าที่พัก	87.3	15.1	- Lodging
ค่าพาหนะและค่าที่พักที่ใช้เฉพาะเพื่อกิจการ	1,240.3	1.6	Transportation
ค่าธรรมเนียมใบอนุญาต	605.7	0.8	Permission fee
ค่าบำรุงการกุศล	430.1	0.5	Charity
ค่าซ่อมแซมสิ่งก่อสร้าง ยานพาหนะ เครื่องจักรและเครื่องมือ ฯลฯ	7,845.4	9.9	Repairing and maintenance of fixed assets
ค่าเช่าอาคาร อาคารพร้อมที่ดิน ยานพาหนะ เครื่องจักรและเครื่องมือ ฯลฯ	2,110.3	2.7	Rent on building, vehicles, machinery etc.
ค่าเช่าที่ดิน	-	-	Rent on land
ขาดทุนจากการเปลี่ยนแปลงอัตราแลกเปลี่ยน	-	-	Loss of currency exchange
ค่าดอกเบี้ยจ่าย	2,254.9	2.9	Interest paid
หนี้สูญ	128.0	0.2	Bad debts
ค่าเครื่องใช้ที่ทำด้วยผ้า	958.3	1.2	Fabric expenses
ค่าผลิตภัณฑ์ทำความสะอาดต่าง ๆ	3,903.0	4.9	Sanitary products
อื่นๆ	3,301.7	4.2	Others

ตาราง 16 ค่าใช้จ่ายในการดำเนินการของโรงแรมและเกสต์เฮาส์ในปี 2556 จำแนกตามจังหวัด (ต่อ)

TABLE 16 OPERATING EXPENSES OF HOTELS AND GUEST HOUSES IN 2013 BY PROVINCE (Cont'd)

(พันบาท : In Thousand Baht)

ค่าใช้จ่ายในการดำเนินการ	จำนวนเงิน	ร้อยละ	Operating expenses
	Amount	%	
อุทัยธานี	14,580.9	100.0	Uthai Thani
ค่าซื้อสินค้าประเภทอาหารและเครื่องดื่ม	6,347.8	43.5	Food and beverages
ค่าไฟฟ้า	4,515.1	31.0	Electricity
ค่าน้ำประปา	527.5	3.6	Water supply
ค่าก๊าซ	102.9	0.7	Gas
ค่าน้ำมันเชื้อเพลิง	381.2	2.6	Fuels
ค่าไปรษณีย์ ค่าโทรศัพท์ ค่าโทรสาร	175.5	1.2	Postal telegraph, telephone, facsimile
ค่าเครื่องเขียน แบบพิมพ์ หนังสือพิมพ์ และวัสดุสิ้นเปลือง	90.8	0.6	Stationery and wastage materials
ค่าทำบัญชี ค่าปรึกษา ค่าทนายความ ค่าตรวจสอบบัญชี	53.0	0.4	Accountancy and consulting services
ค่าใช้จ่ายในการฝึกอบรม ค่าวิจัยวางแผนและพัฒนา	-	-	Cost of training, research, planning development and foreigner consultant
ค่าจ้างผู้เชี่ยวชาญต่างประเทศ			
ค่าโฆษณา	227.6	1.6	Advertising
ค่าเบี้ยประกันภัย	52.3	0.4	Insurance premium
ค่าใช้จ่ายเกี่ยวกับการใช้บริการอินเทอร์เน็ต	130.3	0.9	Internet services
ค่าใช้จ่ายเกี่ยวกับการบำรุงรักษาอุปกรณ์คอมพิวเตอร์	57.7	0.4	Repair and maintenance of computer accessories
ค่านายหน้า	-	-	Commission paid
ค่ารับรอง	116.4	0.8	Entertainment
- ค่าอาหารและเครื่องดื่ม	45.7	39.3	- Meal and beverage
- ค่ากิจกรรมเพื่อความบันเทิง นันทนาการ เช่น กีฬาต่างๆ	-	-	- Recreational
- ค่าที่พัก	70.7	60.7	- Lodging
ค่าพาหนะและค่าที่พักที่ใช้เฉพาะเพื่อกิจการ	148.6	1.0	Transportation
ค่าธรรมเนียมใบอนุญาต	31.4	0.2	Permission fee
ค่าบำรุงการกุศล	110.3	0.7	Charity
ค่าซ่อมแซมสิ่งก่อสร้าง ยานพาหนะ เครื่องจักรและเครื่องมือ ฯลฯ	263.0	1.8	Repairing and maintenance of fixed assets
ค่าเช่าอาคาร อาคารพร้อมที่ดิน ยานพาหนะ เครื่องจักรและเครื่องมือ ฯลฯ	228.6	1.6	Rent on building, vehicles, machinery etc.
ค่าเช่าที่ดิน	-	-	Rent on land
ขาดทุนจากการเปลี่ยนแปลงอัตราแลกเปลี่ยน	-	-	Loss of currency exchange
ค่าดอกเบี้ยจ่าย	141.3	1.0	Interest paid
หนี้สูญ	77.7	0.5	Bad debts
ค่าเครื่องใช้ที่ทำด้วยผ้า	305.7	2.1	Fabric expenses
ค่าผลิตภัณฑ์ทำความสะอาดต่าง ๆ	394.5	2.7	Sanitary products
อื่นๆ	101.7	0.7	Others

หมายเหตุ : - ไม่มีข้อมูลหรือข้อมูลมีค่าเป็น 0 หรือมีข้อมูลจำนวนเล็กน้อย

Note : - Nil or zero or negligible amount

ที่มา : การสำรวจการประกอบกิจการโรงแรมและเกสต์เฮาส์ พ.ศ. 2557 สำนักงานสถิติแห่งชาติ กระทรวงเทคโนโลยีสารสนเทศและการสื่อสาร

Source : The 2014 Hotels and Guest houses survey, National Statistical Office, Ministry of Information and Communication Technology .

ตาราง 17 รายรับจากการดำเนินงานกิจการของโรงแรมและเกสต์เฮาส์ในปี 2556 จำแนกตามจังหวัด

TABLE 17 RECEIPTS OF HOTELS AND GUEST HOUSES IN 2013 BY PROVINCE

(พันบาท : In Thousand Baht)

จังหวัด	จำนวนโรงแรม/ เกสต์เฮาส์ Number of hotels/ guest houses	รวม Total	รายรับจากการขายห้องพัก		รายรับจาก ภัตตาคาร/ ห้องอาหาร Receipts from restaurant	รายรับจาก สถานบันเทิง Receipts from entertainment	รายรับจาก ร้านขายของ ที่ระลึก Receipts from souvenir shop	รายรับจาก การให้เช่าห้อง ประชุม/สัมมนา Receipts from meeting seminar room	รายรับอื่น ๆ Other receipts	Province
			Receipts from guest room sales							
			ทั้งสิ้น Total	ทางเว็บไซต์ Online sales						
เหนือ	1,854	12,211,763.6	7,298,329.5	1,304,330.8	2,820,379.8	1,030,552.7	7,352.0	809,023.3	246,126.3	Northern
กำแพงเพชร	69	197,833.4	178,688.8	269.2	8,143.7	2,733.8	-	7,789.0	478.1	Kamphaeng Phet
เชียงใหม่	272	2,119,455.0	1,295,095.8	298,032.4	516,754.7	274,971.4	4,429.5	15,224.0	12,979.6	Chiang Rai
เชียงใหม่	571	6,637,455.1	3,757,938.5	892,581.4	1,727,001.5	504,055.9	482.1	478,892.1	169,085.2	Chiang Mai
ตาก	72	203,121.9	149,732.5	7,316.4	11,895.7	17,219.6	236.0	9,379.3	14,658.8	Tak
นครสวรรค์	64	193,434.8	110,375.8	-	20,556.5	17,337.3	-	41,587.5	3,577.7	Nakhon Sawan
น่าน	61	154,139.4	129,481.4	34,605.2	5,863.8	-	397.3	17,891.4	505.5	Nan
พะเยา	39	109,094.5	83,594.5	-	8,750.0	3,750.0	-	13,000.0	-	Phayao
พิจิตร	23	60,281.6	46,776.2	-	10,094.7	1,128.2	-	1,408.4	874.1	Phichit
พิษณุโลก	98	1,135,769.0	504,986.7	11,324.4	332,097.6	152,502.7	-	142,318.7	3,863.3	Phisanulok
เพชรบูรณ์	121	174,187.2	156,990.7	2,368.6	9,866.7	4,646.4	-	382.0	2,301.4	Phetchabun
แพร่	49	121,314.8	101,829.6	5,950.6	5,916.1	488.9	520.9	12,247.9	311.5	Phrae
แม่ฮ่องสอน	211	279,879.3	227,326.6	19,754.0	24,393.6	18,286.5	823.3	1,682.2	7,367.0	Mae Hong Son
ลำปาง	45	246,045.0	160,343.2	1,589.2	30,832.2	8,650.8	199.6	41,098.0	4,921.1	Lampang
ลำพูน	23	87,729.7	37,202.6	136.1	30,959.1	-	41.8	5,327.3	14,199.0	Lamphun
สุโขทัย	76	283,685.3	206,613.2	30,403.5	61,827.3	3,943.6	24.6	7,343.7	3,932.9	Sukhothai
อุตรดิตถ์	41	159,679.7	111,749.5	-	14,319.9	20,723.2	-	9,016.1	3,870.9	Uttaradit
อุทัยธานี	19	48,657.9	39,604.0	-	1,106.9	114.3	196.9	4,435.7	3,200.1	Uthai Thani

ที่มา : การสำรวจการประกอบกิจการโรงแรมและเกสต์เฮาส์ พ.ศ. 2557 สำนักงานสถิติแห่งชาติ กระทรวงเทคโนโลยีสารสนเทศและการสื่อสาร

Source : The 2014 Hotels and Guest houses survey, National Statistical Office, Ministry of Information and Communication Technology .

ตาราง 18 มูลค่าตามบัญชีของสินทรัพย์ ณ วันที่ 1 มกราคม 2556 จำแนกตามจังหวัด

TABLE 18 BOOK VALUE OF ASSETS ON JANUARY 1, 2013 BY PROVINCE

(พันบาท In Thousand Baht)

จังหวัด	จำนวน สถาน- ประกอบการ Number of establishments	มูลค่าตามบัญชีของสินทรัพย์ถาวรต้นงวด Book value of assets on Jan. 1, 2013								Province
		รวม Total	ที่ดิน Land	อาคารและ สิ่งก่อสร้าง Building and construction	เครื่องจักร Machinery	ยานพาหนะ Vehicles	เครื่องใช้ สำนักงาน Office appliances	เครื่องมือ อื่นๆ Equipment	สินทรัพย์ ถาวรอื่น ๆ Other fixed assets	
เหนือ	1,854	50,543,320.7	22,756,307.2	23,360,830.4	997,815.1	891,909.4	807,884.2	715,188.4	1,013,386.0	Northern
กำแพงเพชร	69	880,151.7	456,675.4	333,486.8	1,748.8	25,469.1	12,476.7	48,814.4	1,480.5	Kamphaeng Phet
เชียงใหม่	272	7,103,936.3	4,082,608.3	2,535,645.3	59,283.1	297,780.6	34,087.8	93,769.4	761.9	Chiang Rai
เชียงใหม่	571	28,088,337.1	11,541,450.8	13,912,060.1	806,073.6	225,002.8	383,513.5	257,771.5	962,464.9	Chiang Mai
ตาก	72	1,660,446.6	851,665.0	686,741.5	32,606.7	25,228.6	41,111.6	22,129.5	963.7	Tak
นครสวรรค์	64	954,206.1	468,013.5	434,920.3	6,943.4	13,826.4	27,857.1	1,997.4	647.8	Nakhon Sawan
น่าน	61	985,937.7	423,688.2	436,307.9	5,826.4	47,366.3	30,695.6	37,583.6	4,469.7	Nan
พะเยา	39	578,552.4	196,075.7	364,506.7	-	15,428.7	2,541.3	-	-	Phayao
พิจิตร	23	303,445.8	106,959.5	164,030.9	12,372.0	3,920.6	15,007.0	1,155.8	-	Pichit
พิษณุโลก	98	1,907,279.1	744,501.5	936,235.9	11,360.7	30,504.3	83,083.1	101,593.4	-	Phisanulok
เพชรบูรณ์	121	913,441.8	435,256.4	382,102.2	50.9	59,826.2	35,572.0	634.0	-	Phetchabun
แพร่	49	605,222.3	218,531.8	307,546.6	5,935.2	14,462.0	13,994.8	3,994.1	40,757.6	Phrae
แม่ฮ่องสอน	211	2,576,544.2	1,668,578.9	794,641.0	27,158.5	49,129.7	33,051.1	2,881.6	1,103.3	Mae Hong Son
ลำปาง	45	1,206,900.4	531,302.3	588,166.1	23,447.5	11,669.8	36,295.2	15,950.4	69.0	Lampang
ลำพูน	23	338,818.8	147,813.0	172,156.4	-	5,144.3	3,404.9	10,300.2	-	Lamphun
สุโขทัย	76	1,327,775.3	496,214.5	748,056.5	635.4	47,170.9	33,897.0	1,430.1	370.9	Sukhothai
อุดรดิต์	41	828,505.2	281,612.8	406,736.7	423.2	11,298.8	18,592.5	109,544.6	296.7	Uttaradit
อุทัยธานี	19	283,819.9	105,359.5	157,489.5	3,949.5	8,680.2	2,702.9	5,638.3	-	Uthai Thani

ที่มา : การสำรวจการประกอบกิจการโรงแรมและเกสต์เฮาส์ พ.ศ. 2557 สำนักงานสถิติแห่งชาติ กระทรวงเทคโนโลยีสารสนเทศและการสื่อสาร

Source : The 2014 Hotels and Guest houses survey, National Statistical Office, Ministry of Information and Communication Technology.

ตาราง 19 มูลค่าตามบัญชีของสินทรัพย์ ณ วันที่ 31 ธันวาคม 2556 จำแนกตามจังหวัด

TABLE 19 BOOK VALUE OF ASSETS ON DECEMBER 31, 2013 BY PROVINCE

(พันบาท In Thousand Baht)

จังหวัด	จำนวน สถาน- ประกอบการ Number of establishments	มูลค่าตามบัญชีของสินทรัพย์ถาวรปลายงวด Book value of assets on Dec. 31, 2013								Province
		รวม Total	ที่ดิน Land	อาคารและ สิ่งก่อสร้าง Building and construction	เครื่องจักร Machinery	ยานพาหนะ Vehicles	เครื่องใช้ สำนักงาน Office appliances	เครื่องมือ อื่นๆ Equipment	สินทรัพย์ ถาวรอื่น ๆ Other fixed assets	
เหนือ	1,854	49,852,065.6	22,847,190.7	22,762,202.5	979,693.9	776,962.7	747,100.3	715,612.0	1,023,303.5	Northern
กำแพงเพชร	69	847,045.3	456,675.4	317,381.4	1,399.0	20,375.3	10,978.3	39,051.5	1,184.4	Kamphaeng Phet
เชียงใหม่	272	6,982,935.7	4,087,932.9	2,437,593.4	54,366.5	274,216.6	31,299.4	96,841.2	685.7	Chiang Rai
เชียงใหม่	571	28,115,864.5	11,541,450.8	13,899,245.7	805,881.7	197,632.0	378,248.8	311,492.8	981,912.8	Chiang Mai
ตาก	72	1,685,989.3	879,631.7	690,372.5	31,734.7	22,104.1	40,767.4	20,607.9	770.9	Tak
นครสวรรค์	64	920,415.3	468,013.5	408,119.9	5,637.3	11,044.3	25,387.7	1,600.0	612.8	Nakhon Sawan
น่าน	61	918,621.4	428,816.9	389,311.4	4,664.8	38,186.5	27,874.2	26,042.8	3,724.7	Nan
พะเยา	39	537,676.4	203,018.1	319,237.7	-	13,196.3	2,224.4	-	-	Phayao
พิจิตร	23	271,830.7	107,883.5	136,631.0	9,897.6	3,044.1	13,449.8	924.7	-	Phichit
พิษณุโลก	98	1,822,234.0	748,616.6	883,614.6	8,945.6	25,169.7	74,699.3	81,188.2	-	Phisanulok
เพชรบูรณ์	121	878,642.7	453,563.7	359,172.5	40.7	49,339.3	15,998.6	527.8	-	Phetchabun
แพร่	49	562,580.1	218,368.8	279,231.9	4,822.8	11,791.3	12,878.9	2,880.8	32,605.6	Phrae
แม่ฮ่องสอน	211	2,485,546.3	1,683,887.1	706,700.1	24,292.7	39,802.4	27,317.7	2,532.8	1,013.5	Mae Hong Son
ลำปาง	45	1,165,570.1	531,302.3	552,321.4	23,485.4	11,514.1	32,633.4	14,258.3	55.2	Lampang
ลำพูน	23	325,503.8	147,813.0	161,070.4	-	4,208.4	2,985.0	9,427.0	-	Lamphun
สุโขทัย	76	1,255,932.2	496,214.5	687,743.6	508.3	38,648.1	31,284.5	1,236.4	296.7	Sukhothai
อุตรดิตถ์	41	813,537.1	289,702.4	393,843.1	338.6	9,774.1	17,114.8	102,323.1	441.2	Uttaradit
อุทัยธานี	19	262,140.7	104,299.5	140,612.0	3,678.2	6,916.1	1,958.1	4,676.8	-	Uthai Thani

ที่มา : การสำรวจการประกอบกิจการโรงแรมและเกสต์เฮาส์ พ.ศ. 2557 สำนักงานสถิติแห่งชาติ กระทรวงเทคโนโลยีสารสนเทศและการสื่อสาร

Source : The 2014 Hotels and Guest houses survey, National Statistical Office, Ministry of Information and Communication Technology.

ตาราง 20 มูลค่าสินทรัพย์ถาวรที่เปลี่ยนแปลงระหว่าง มกราคม - ธันวาคม 2556 จำแนกตามจังหวัด

TABLE 20 VALUE OF FIXED ASSETS CHANGED IN JANUARY- DECEMBER 2013 BY PROVINCE

(พันบาท : In Thousand Baht)

จังหวัด	จำนวนโรงแรม/ เกสต์เฮาส์ Number of hotels/ guest houses	มูลค่าสินทรัพย์ ถาวรที่ซื้อหรือ ผลิตขึ้นใช้เอง Value of new or cost producing of fixed assets	มูลค่าสินทรัพย์ ถาวรที่ขาย Value of disposal of fixed assets	ค่าโอนกรรมสิทธิ์ Ownership transfer fee	Province
เหนือ	1,854	845,437.9	28,296.8	27,092.1	Northern
กำแพงเพชร	69	6,827.7	-	-	Kamphaeng Phet
เชียงราย	272	4,995.2	251.7	-	Chiang Rai
เชียงใหม่	571	247,770.4	558.8	-	Chiang Mai
ตาก	72	28,987.5	-	-	Tak
นครสวรรค์	64	4,953.8	300.0	-	Nakhon Sawan
น่าน	61	7,768.7	-	-	Nan
พะเยา	39	-	-	-	Phayao
พิจิตร	23	148.0	-	924.0	Phichit
พิษณุโลก	98	28,055.1	26,168.1	26,168.1	Phisanulok
เพชรบูรณ์	121	763.7	1,018.2	-	Phetchabun
แพร่	49	-	-	-	Phrae
แม่ฮ่องสอน	211	456,463.5	-	-	Mae Hong Son
ลำปาง	45	2,656.5	-	-	Lampang
ลำพูน	23	2,303.2	-	-	Lamphun
สุโขทัย	76	49,173.3	-	-	Sukhothai
อุตรดิตถ์	41	4,251.3	-	-	Uttaradit
อุทัยธานี	19	320.0	-	-	Uthai Thani

ที่มา : การสำรวจการประกอบกิจการโรงแรมและเกสต์เฮาส์ พ.ศ. 2557 สำนักงานสถิติแห่งชาติ กระทรวงเทคโนโลยีสารสนเทศและการสื่อสาร

Source : The 2014 Hotels and Guest houses survey, National Statistical Office, Ministry of Information and Communication Technology.

ภาคตะวันออกเฉียงเหนือ
NORTHEASTERN REGION

สารบัญตารางสถิติ ภาคตะวันออกเฉียงเหนือ

- ตาราง 1 จำนวนและร้อยละของโรงแรมและเกสต์เฮาส์ จำแนกตามจังหวัด
- ตาราง 2 จำนวนและร้อยละของโรงแรมและเกสต์เฮาส์ จำแนกตามรูปแบบการจัดตั้งตามกฎหมาย และจังหวัด
- ตาราง 3 จำนวนและร้อยละของโรงแรมและเกสต์เฮาส์ จำแนกตามระยะเวลาในการดำเนินกิจการ และจังหวัด
- ตาราง 4 จำนวนและร้อยละของโรงแรมและเกสต์เฮาส์ จำแนกตามเงินทุนจดทะเบียน และจังหวัด
- ตาราง 5 จำนวนและร้อยละของห้องพัก จำแนกตามประเภทห้องพัก และจังหวัด
- ตาราง 6 จำนวนและร้อยละของห้องสามัญ จำแนกตามประเภทห้องพัก และจังหวัด
- ตาราง 7 จำนวนและร้อยละของผู้เข้าพักชาวไทยและชาวต่างประเทศ จำแนกตามจังหวัด
- ตาราง 8 จำนวนและร้อยละของห้องประชุม/สัมมนา หรือห้องจัดเลี้ยง จำแนกตามขนาดความจุ (คน) และจังหวัด
- ตาราง 9 จำนวนและร้อยละของโรงแรมและเกสต์เฮาส์ที่มีการจัดประชุม/สัมมนา จำแนกตามจำนวนครั้งของการจัดประชุม/สัมมนา และจังหวัด
- ตาราง 10 จำนวนและร้อยละของผู้เข้าร่วมประชุม/สัมมนา ตามจำนวนครั้งของการจัดประชุม/สัมมนา และจังหวัด
- ตาราง 11.1 จำนวนผู้ใช้บริการภัตตาคาร/ห้องอาหารเฉลี่ยต่อวัน จำแนกตามผู้ใช้บริการ และจังหวัด
- ตาราง 11.2 จำนวนผู้ใช้บริการสถานบันเทิงเฉลี่ยต่อวัน จำแนกตามผู้ใช้บริการ และจังหวัด
- ตาราง 11.3 จำนวนผู้ใช้บริการร้านขายของที่ระลึกเฉลี่ยต่อวัน จำแนกตามผู้ใช้บริการ และจังหวัด
- ตาราง 12 จำนวนและร้อยละของโรงแรมและเกสต์เฮาส์ จำแนกตามการมีสิ่งอำนวยความสะดวกและบริการ ประเภทของสิ่งอำนวยความสะดวก และจังหวัด
- ตาราง 13 จำนวนคนทำงานในโรงแรมและเกสต์เฮาส์ จำแนกตามลักษณะการจ้างงาน เพศ และจังหวัด
- ตาราง 14 จำนวนคนทำงาน จำนวนห้องพักและจำนวนคนทำงานเฉลี่ยต่อห้องพัก จำแนกตามจังหวัด
- ตาราง 15 ค่าตอบแทนแรงงานในปี 2556 จำแนกตามจังหวัด

สารบัญตารางสถิติ ภาคตะวันออกเฉียงเหนือ (ต่อ)

- ตาราง 16 ค่าใช้จ่ายในการดำเนินการของโรงแรมและเกสต์เฮาส์ในปี 2556
จำแนกตามจังหวัด
- ตาราง 17 รายรับจากการดำเนินกิจการของโรงแรมและเกสต์เฮาส์ในปี 2556
จำแนกตามจังหวัด
- ตาราง 18 มูลค่าตามบัญชีของสินทรัพย์ ณ วันที่ 1 มกราคม 2556 จำแนกตามจังหวัด
- ตาราง 19 มูลค่าตามบัญชีของสินทรัพย์ ณ วันที่ 31 ธันวาคม 2556 จำแนกตามจังหวัด
- ตาราง 20 มูลค่าสินทรัพย์ถาวรที่เปลี่ยนแปลงระหว่าง มกราคม - ธันวาคม 2556
จำแนกตามจังหวัด

ตาราง 1 จำนวนและร้อยละของโรงแรมและเกสต์เฮาส์ จำแนกตามจังหวัด

TABLE 1 NUMBER AND PERCENTAGE OF HOTELS AND GUEST HOUSES BY PROVINCE

จังหวัด	โรงแรม/เกสต์เฮาส์		ห้องพัก		Province
	จำนวน	ร้อยละ	จำนวน	ร้อยละ	
	Number	%	Number	%	
ตะวันออกเฉียงเหนือ	1,215	100.0	39,422	100.0	Northeastern
กาฬสินธุ์	54	4.4	1,384	3.5	Kalasin
ขอนแก่น	108	8.9	5,228	13.3	Khon Kaen
ชัยภูมิ	64	5.3	1,842	4.7	Chaiyaphum
นครพนม	34	2.8	997	2.5	Nakhon Phanom
นครราชสีมา	144	11.9	7,465	18.9	Nakhon Ratchasima
บึงกาฬ	33	2.7	478	1.2	Bueng Kan
บุรีรัมย์	33	2.7	675	1.7	Buri Ram
มหาสารคาม	50	4.1	1,276	3.2	Maha Sarakham
มุกดาหาร	29	2.4	1,362	3.5	Mukdahan
ยโสธร	28	2.3	804	2.0	Yasothon
ร้อยเอ็ด	62	5.1	1,755	4.5	Roi Et
เลย	135	11.1	3,144	8.0	Loei
ศรีสะเกษ	23	1.9	875	2.2	Si Sa Ket
สกลนคร	46	3.8	1,383	3.5	Sakon Nakhon
สุรินทร์	41	3.4	1,415	3.6	Surin
หนองคาย	92	7.6	1,966	5.0	Nong Khai
หนองบัวลำภู	20	1.6	361	0.9	Nong Bua Lam Phu
อุดรธานี	66	5.4	3,196	8.1	Udon Thani
อุบลราชธานี	120	9.9	3,424	8.7	Ubon Ratchathani
อำนาจเจริญ	33	2.7	392	1.0	Amnat Charoen

ที่มา : การสำรวจการประกอบกิจการโรงแรมและเกสต์เฮาส์ พ.ศ. 2557 สำนักงานสถิติแห่งชาติ กระทรวงเทคโนโลยีสารสนเทศและการสื่อสาร

Source : The 2014 Hotels and Guest houses survey, National Statistical Office, Ministry of Information and Communication Technology.

ตาราง 2 จำนวนและร้อยละของโรงแรมและเกสต์เฮาส์ จำแนกตามรูปแบบการจัดตั้งตามกฎหมาย และจังหวัด

TABLE 2 NUMBER AND PERCENTAGE OF HOTELS AND GUEST HOUSES BY FORM OF LEGAL ORGANIZATION AND PROVINCE

จังหวัด	รวม Total		ส่วนบุคคล ห้างหุ้นส่วนสามัญ ที่ไม่เป็นนิติบุคคล Individual proprietor		ห้างหุ้นส่วนสามัญนิติบุคคล ห้างหุ้นส่วนจำกัด Juristic partnership		บริษัทจำกัด บริษัทจำกัด (มหาชน) Company limited, public company limited		การจัดตั้ง ในรูปแบบอื่น ๆ Other		Province
	จำนวน Number	ร้อยละ %	จำนวน Number	ร้อยละ %	จำนวน Number	ร้อยละ %	จำนวน Number	ร้อยละ %	จำนวน Number	ร้อยละ %	
	ตะวันออกเฉียงเหนือ	1,215	100.0	970	79.8	113	9.3	130	10.7	2	
กาฬสินธุ์	54	100.0	50	92.6	2	3.7	2	3.7	-	-	Kalasin
ขอนแก่น	108	100.0	74	68.5	19	17.6	15	13.9	-	-	Khon Kaen
ชัยภูมิ	64	100.0	51	79.7	6	9.4	5	7.8	2	3.1	Chaiyaphum
นครพนม	34	100.0	31	91.2	1	2.9	2	5.9	-	-	Nakhon Phanom
นครราชสีมา	144	100.0	66	45.8	37	25.7	41	28.5	-	-	Nakhon Ratchasima
บึงกาฬ	33	100.0	32	97.0	1	3.0	-	-	-	-	Bueng Kan
บุรีรัมย์	33	100.0	28	84.8	2	6.1	3	9.1	-	-	Buri Ram
มหาสารคาม	50	100.0	46	92.0	-	-	4	8.0	-	-	Maha Sarakham
มุกดาหาร	29	100.0	15	51.7	5	17.3	9	31.0	-	-	Mukdahan
ยโสธร	28	100.0	24	85.7	3	10.7	1	3.6	-	-	Yasothon
ร้อยเอ็ด	62	100.0	53	85.5	3	4.8	6	9.7	-	-	Roi Et
เลย	135	100.0	125	92.6	8	6.0	2	1.4	-	-	Loei
ศรีสะเกษ	23	100.0	21	91.2	1	4.4	1	4.4	-	-	Si Sa Ket
สกลนคร	46	100.0	37	80.4	3	6.5	6	13.1	-	-	Sakon Nakhon
สุรินทร์	41	100.0	30	73.2	5	12.2	6	14.6	-	-	Surin
หนองคาย	92	100.0	87	94.6	2	2.1	3	3.3	-	-	Nong Khai
หนองบัวลำภู	20	100.0	19	95.0	1	5.0	-	-	-	-	Nong Bua Lam Phu
อุดรธานี	66	100.0	47	71.2	6	9.1	13	19.7	-	-	Udon Thani
อุบลราชธานี	120	100.0	101	84.2	8	6.7	11	9.1	-	-	Ubon Ratchathani
อำนาจเจริญ	33	100.0	33	100.0	-	-	-	-	-	-	Amnat Charoen

ที่มา : การสำรวจการประกอบกิจการโรงแรมและเกสต์เฮาส์ พ.ศ. 2557 สำนักงานสถิติแห่งชาติ กระทรวงเทคโนโลยีสารสนเทศและการสื่อสาร

Source : The 2014 Hotels and Guest houses survey, National Statistical Office, Ministry of Information and Communication Technology.

ตาราง 3 จำนวนและร้อยละของโรงแรมและเกสต์เฮาส์ จำแนกตามระยะเวลาในการดำเนินการ และจังหวัด

TABLE 3 NUMBER AND PERCENTAGE OF HOTELS AND GUEST HOUSES BY PERIOD OF OPERATION AND PROVINCE

จังหวัด	รวม		ระยะเวลาในการดำเนินการ (ปี) Period of operation (Years)								Province
	Total		< 5		5 - 9		10 - 19		≥ 20		
	จำนวน Number	ร้อยละ %	จำนวน Number	ร้อยละ %	จำนวน Number	ร้อยละ %	จำนวน Number	ร้อยละ %	จำนวน Number	ร้อยละ %	
ตะวันออกเฉียงเหนือ	1,215	100.0	217	17.8	469	38.6	285	23.5	244	20.1	Northeastern
กาฬสินธุ์	54	100.0	10	18.5	29	53.7	10	18.5	5	9.3	Kalasin
ขอนแก่น	108	100.0	19	17.6	45	41.7	32	29.6	12	11.1	Khon Kaen
ชัยภูมิ	64	100.0	17	26.5	25	39.1	14	21.9	8	12.5	Chaiyaphum
นครพนม	34	100.0	8	23.5	13	38.3	3	8.8	10	29.4	Nakhon Phanom
นครราชสีมา	144	100.0	17	11.8	54	37.5	30	20.8	43	29.9	Nakhon Ratchasima
บึงกาฬ	33	100.0	7	21.2	18	54.6	7	21.2	1	3.0	Bueng Kan
บุรีรัมย์	33	100.0	4	12.1	9	27.3	6	18.2	14	42.4	Buri Ram
มหาสารคาม	50	100.0	6	12.0	23	46.0	10	20.0	11	22.0	Maha Sarakham
มุกดาหาร	29	100.0	4	13.8	10	34.5	7	24.1	8	27.6	Mukdahan
ยโสธร	28	100.0	7	25.0	14	50.0	4	14.3	3	10.7	Yasothon
ร้อยเอ็ด	62	100.0	12	19.4	15	24.2	27	43.5	8	12.9	Roi Et
เลย	135	100.0	15	11.1	53	39.3	51	37.8	16	11.8	Loei
ศรีสะเกษ	23	100.0	3	13.0	12	52.2	3	13.0	5	21.8	Si Sa Ket
สกลนคร	46	100.0	7	15.2	20	43.5	7	15.2	12	26.1	Sakon Nakhon
สุรินทร์	41	100.0	13	31.7	15	36.6	4	9.8	9	21.9	Surin
หนองคาย	92	100.0	15	16.3	32	34.8	31	33.7	14	15.2	Nong Khai
หนองบัวลำภู	20	100.0	7	35.0	7	35.0	6	30.0	-	-	Nong Bua Lam Phu
อุดรธานี	66	100.0	10	15.2	18	27.3	16	24.2	22	33.3	Udon Thani
อุบลราชธานี	120	100.0	25	20.8	39	32.5	15	12.5	41	34.2	Ubon Ratchathani
อำนาจเจริญ	33	100.0	11	33.3	18	54.5	2	6.1	2	6.1	Amnat Charoen

ที่มา : การสำรวจการประกอบกิจการโรงแรมและเกสต์เฮาส์ พ.ศ. 2557 สำนักงานสถิติแห่งชาติ กระทรวงเทคโนโลยีสารสนเทศและการสื่อสาร

Source : The 2014 Hotels and Guest houses survey, National Statistical Office, Ministry of Information and Communication Technology.

ตาราง 4 จำนวนและร้อยละของโรงแรมและเกสต์เฮาส์ จำแนกตามเงินทุนจดทะเบียน และจังหวัด

TABLE 4 NUMBER AND PERCENTAGE OF HOTELS AND GUEST HOUSES BY VALUE OF REGISTERED CAPITAL AND PROVINCE

จังหวัด	รวม		เงินทุนจดทะเบียน (ล้านบาท) Value of registered capital (Million Baht)												Province
	Total		< 1		1 - 9		10 - 49		50 - 99		100 - 199		≥ 200		
	จำนวน	ร้อยละ	จำนวน	ร้อยละ	จำนวน	ร้อยละ	จำนวน	ร้อยละ	จำนวน	ร้อยละ	จำนวน	ร้อยละ	จำนวน	ร้อยละ	
	Number	%	Number	%	Number	%	Number	%	Number	%	Number	%	Number	%	
ตะวันออกเฉียงเหนือ	243	100.0	31	12.8	133	54.7	45	18.5	20	8.2	5	2.1	9	3.7	Northeastern
กาฬสินธุ์	4	100.0	-	-	2	50.0	-	-	-	-	2	50.0	-	-	Kalasin
ขอนแก่น	34	100.0	3	8.8	18	53.0	8	23.5	2	5.9	1	2.9	2	5.9	Khon Kaen
ชัยภูมิ	11	100.0	-	-	11	100.0	-	-	-	-	-	-	-	-	Chaiyaphum
นครพนม	3	100.0	-	-	1	33.3	-	-	2	66.7	-	-	-	-	Nakhon Phanom
นครราชสีมา	78	100.0	14	18.0	44	56.4	8	10.2	10	12.8	-	-	2	2.6	Nakhon Ratchasima
บึงกาฬ	1	100.0	1	100.0	-	-	-	-	-	-	-	-	-	-	Bueng Kan
บุรีรัมย์	5	100.0	-	-	3	60.0	2	40.0	-	-	-	-	-	-	Buri Ram
มหาสารคาม	4	100.0	-	-	-	-	4	100.0	-	-	-	-	-	-	Maha Sarakham
มุกดาหาร	14	100.0	-	-	11	78.6	1	7.1	-	-	-	-	2	14.3	Mukdahan
ยโสธร	4	100.0	-	-	2	50.0	1	25.0	-	-	1	25.0	-	-	Yasothon
ร้อยเอ็ด	9	100.0	2	22.2	6	66.7	1	11.1	-	-	-	-	-	-	Roi Et
เลย	10	100.0	-	-	8	80.0	1	10.0	-	-	-	-	1	10.0	Loei
ศรีสะเกษ	2	100.0	-	-	1	50.0	1	50.0	-	-	-	-	-	-	Si Sa Ket
สกลนคร	9	100.0	2	22.2	2	22.2	3	33.3	2	22.2	-	-	-	-	Sakon Nakhon
สุรินทร์	11	100.0	-	-	8	72.7	-	-	2	18.2	1	9.1	-	-	Surin
หนองคาย	5	100.0	2	40.0	-	-	1	20.0	2	40.0	-	-	-	-	Nong Khai
หนองบัวลำภู	1	100.0	-	-	1	100.0	-	-	-	-	-	-	-	-	Nong Bua Lam Phu
อุดรธานี	19	100.0	5	26.3	7	36.8	7	36.8	-	-	-	-	-	-	Udon Thani
อุบลราชธานี	19	100.0	2	10.5	8	42.1	7	36.8	-	-	-	-	2	10.5	Ubon Ratchathani
อำนาจเจริญ	-	-	-	-	-	-	-	-	-	-	-	-	-	-	Amnat Charoen

ที่มา : การสำรวจการประกอบกิจการโรงแรมและเกสต์เฮาส์ พ.ศ. 2557 สำนักงานสถิติแห่งชาติ กระทรวงเทคโนโลยีสารสนเทศและการสื่อสาร

Source : The 2014 Hotels and Guest houses survey, National Statistical Office, Ministry of Information and Communication Technology.

ตาราง 5 จำนวนและร้อยละของห้องพัก จำแนกตามประเภทห้องพัก และจังหวัด

TABLE 5 NUMBER AND PERCENTAGE OF ROOMS BY TYPE OF ROOM AND PROVINCE

จังหวัด	จำนวนโรงแรม/ เกสต์เฮาส์ Number of hotels/guest houses	รวม		ห้องชุด		ห้องสามัญ		Province
		Total		Suite room		Common room		
		จำนวน Number	ร้อยละ %	จำนวน Number	ร้อยละ %	จำนวน Number	ร้อยละ %	
ตะวันออกเฉียงเหนือ	1,215	39,422	100.0	1,400	3.5	38,022	96.5	Northeastern
กาฬสินธุ์	54	1,384	100.0	50	3.6	1,334	96.4	Kalasin
ขอนแก่น	108	5,228	100.0	352	6.7	4,876	93.3	Khon Kaen
ชัยภูมิ	64	1,842	100.0	147	8.0	1,695	92.0	Chaiyaphum
นครพนม	34	997	100.0	171	17.2	826	82.8	Nakhon Phanom
นครราชสีมา	144	7,465	100.0	180	2.4	7,285	97.6	Nakhon Ratchasima
บึงกาฬ	33	478	100.0	-	-	478	100.0	Bueng Kan
บุรีรัมย์	33	675	100.0	4	0.6	671	99.4	Buri Ram
มหาสารคาม	50	1,276	100.0	18	1.4	1,258	98.6	Maha Sarakham
มุกดาหาร	29	1,362	100.0	30	2.2	1,332	97.8	Mukdahan
ยโสธร	28	804	100.0	2	0.2	802	99.8	Yasothon
ร้อยเอ็ด	62	1,755	100.0	105	6.0	1,650	94.0	Roi Et
เลย	135	3,144	100.0	119	3.8	3,025	96.2	Loei
ศรีสะเกษ	23	875	100.0	4	0.5	871	99.5	Si Sa Ket
สกลนคร	46	1,383	100.0	26	1.9	1,357	98.1	Sakon Nakhon
สุรินทร์	41	1,415	100.0	8	0.6	1,407	99.4	Surin
หนองคาย	92	1,966	100.0	26	1.3	1,940	98.7	Nong Khai
หนองบัวลำภู	20	361	100.0	-	-	361	100.0	Nong Bua Lam Phu
อุดรธานี	66	3,196	100.0	104	3.2	3,092	96.8	Udon Thani
อุบลราชธานี	120	3,424	100.0	52	1.5	3,372	98.5	Ubon Ratchathani
อำนาจเจริญ	33	392	100.0	2	0.5	390	99.5	Amnat Charoen

ที่มา : การสำรวจการประกอบกิจการโรงแรมและเกสต์เฮาส์ พ.ศ. 2557 สำนักงานสถิติแห่งชาติ กระทรวงเทคโนโลยีสารสนเทศและการสื่อสาร

Source : The 2014 Hotels and Guest houses survey, National Statistical Office, Ministry of Information and Communication Technology.

ตาราง 6 จำนวนและร้อยละของห้องสามัญ จำแนกตามประเภทห้องพัก และจังหวัด

TABLE 6 NUMBER AND PERCENTAGE OF COMMON ROOMS BY TYPE OF ROOM AND PROVINCE

จังหวัด	ห้องเตียงเดี่ยว Double room																				ห้องเตียงคู่ Twin room						อื่น ๆ Other room						Province
	รวม		รวม		ห้องพักที่มี		ห้องพักที่ไม่มี		รวม		ห้องพักที่มี		ห้องพักที่ไม่มี		รวม		ห้องพักที่มี		ห้องพักที่ไม่มี														
	Total		Total		เครื่องปรับอากาศ		เครื่องปรับอากาศ		Total		เครื่องปรับอากาศ		เครื่องปรับอากาศ		Total		เครื่องปรับอากาศ		เครื่องปรับอากาศ														
	จำนวน	ร้อยละ	จำนวน	ร้อยละ	จำนวน	ร้อยละ	จำนวน	ร้อยละ	จำนวน	ร้อยละ	จำนวน	ร้อยละ	จำนวน	ร้อยละ	จำนวน	ร้อยละ	จำนวน	ร้อยละ	จำนวน	ร้อยละ													
Number	%	Number	%	Number	%	Number	%	Number	%	Number	%	Number	%	Number	%	Number	%	Number	%	Number	%												
ตะวันออกเฉียงเหนือ	38,022	100.0	20,985	55.2	17,389	82.9	3,596	17.1	15,119	39.8	13,845	91.6	1,274	8.4	1,918	5.0	1,714	89.4	204	10.6	Northeastern												
กาฬสินธุ์	1,334	100.0	624	46.8	605	96.9	19	3.1	552	41.4	527	95.5	25	4.5	158	11.8	158	100.0	-	-	Kalasin												
ขอนแก่น	4,876	100.0	2,478	50.8	2,301	92.9	177	7.1	2,056	42.2	1,922	93.5	135	6.5	342	7.0	334	97.5	9	2.5	Khon Kaen												
ชัยภูมิ	1,695	100.0	1,142	67.4	938	82.2	203	17.8	512	30.2	479	93.5	33	6.5	41	2.4	41	100.0	-	-	Chaiyaphum												
นครพนม	826	100.0	532	64.5	483	90.8	49	9.2	273	33.0	261	95.7	12	4.3	21	2.5	9	42.9	12	57.1	Nakhon Phanom												
นครราชสีมา	7,285	100.0	3,365	46.2	2,571	76.4	795	23.6	3,587	49.2	3,334	93.0	253	7.0	333	4.6	264	79.2	69	20.8	Nakhon Ratchasima												
บึงกาฬ	478	100.0	357	74.8	301	84.3	56	15.7	120	24.9	98	81.9	22	18.1	1	0.3	-	-	1	100.0	Bueng Kan												
บุรีรัมย์	671	100.0	473	70.6	343	72.5	130	27.5	187	27.8	140	75.1	46	24.9	11	1.6	11	100.0	-	-	Buri Ram												
มหาสารคาม	1,258	100.0	549	43.7	494	89.8	55	10.2	449	35.7	405	90.2	44	9.8	260	20.6	233	89.7	27	10.3	Maha Sarakham												
มุกดาหาร	1,332	100.0	595	44.6	574	96.5	21	3.5	652	49.0	634	97.3	18	2.7	85	6.4	62	72.7	23	27.3	Mukdahan												
ยโสธร	802	100.0	578	72.1	537	92.8	42	7.2	224	27.9	221	98.8	3	1.2	-	-	-	-	-	-	Yasothon												
ร้อยเอ็ด	1,650	100.0	1,034	62.7	925	89.4	110	10.6	616	37.3	585	94.9	31	5.1	-	-	-	-	-	-	Roi Et												
เลย	3,025	100.0	1,941	64.2	1,545	79.6	396	20.4	992	32.8	833	84.0	159	16.0	92	3.0	86	93.5	6	6.5	Loei												
ศรีสะเกษ	871	100.0	487	56.0	457	93.8	30	6.2	384	44.0	230	59.8	154	40.2	-	-	-	-	-	-	Si Sa Ket												
สกลนคร	1,357	100.0	1,014	74.8	848	83.7	166	16.3	331	24.4	309	93.4	22	6.6	12	0.8	12	100.0	-	-	Sakon Nakhon												
สุรินทร์	1,407	100.0	773	54.9	596	77.1	177	22.9	525	37.3	495	94.3	30	5.7	109	7.8	109	100.0	-	-	Surin												
หนองคาย	1,940	100.0	1,093	56.4	796	72.9	297	27.1	813	41.9	771	94.9	42	5.1	34	1.7	34	100.0	-	-	Nong Khai												
หนองบัวลำภู	361	100.0	216	59.8	180	83.4	36	16.6	132	36.6	131	98.9	1	1.1	13	3.6	13	100.0	-	-	Nong Bua Lam Phu												
อุดรธานี	3,092	100.0	1,507	48.7	1,178	78.2	329	21.8	1,367	44.2	1,290	94.4	77	5.6	218	7.1	218	100.0	-	-	Udon Thani												
อุบลราชธานี	3,372	100.0	1,903	56.4	1,456	76.5	447	23.5	1,301	38.6	1,134	87.2	167	12.8	168	5.0	120	71.7	48	28.3	Ubon Ratchathani												
อำนาจเจริญ	390	100.0	324	82.9	262	80.8	62	19.2	46	11.8	46	100.0	-	-	20	5.3	11	55.0	9	45.0	Amnat Charoen												

ที่มา : การสำรวจการประกอบกิจการโรงแรมและเกสต์เฮาส์ พ.ศ. 2557 สำนักงานสถิติแห่งชาติ กระทรวงเทคโนโลยีสารสนเทศและการสื่อสาร

Source : The 2014 Hotels and Guest houses survey, National Statistical Office, Ministry of Information and Communication Technology.

ตาราง 7 จำนวนและร้อยละของผู้เข้าพักชาวไทย และชาวต่างประเทศ จำแนกตามจังหวัด

TABLE 7 NUMBER AND PERCENTAGE OF GUEST BY NATIONALITY BY PROVINCE

จังหวัด	จำนวนโรงแรม/ เกสต์เฮาส์ Number of hotels/ guest houses	รวม		ผู้เข้าพักชาวไทย Thai guest						ผู้เข้าพักชาวต่างประเทศ		Province
		Total		รวม		คนในพื้นที่		คนนอกพื้นที่		Foreigner guest		
		จำนวน	ร้อยละ	จำนวน	ร้อยละ	จำนวน	ร้อยละ	จำนวน	ร้อยละ	จำนวน	ร้อยละ	
		Number	%	Number	%	Number	%	Number	%	Number	%	
ตะวันออกเฉียงเหนือ	1,215	8,836,855	100.0	7,836,179	88.7	3,443,962	44.0	4,392,217	56.0	1,000,676	11.3	Northeastern
กาฬสินธุ์	54	340,070	100.0	338,812	99.6	221,569	65.4	117,243	34.6	1,258	0.4	Kalasin
ขอนแก่น	108	1,865,300	100.0	1,376,681	73.8	611,595	44.4	765,086	55.6	488,619	26.2	Khon Kaen
ชัยภูมิ	64	345,103	100.0	339,799	98.5	203,848	60.0	135,951	40.0	5,304	1.5	Chaiyaphum
นครพนม	34	165,061	100.0	160,960	97.5	75,322	46.8	85,638	53.2	4,101	2.5	Nakhon Phanom
นครราชสีมา	144	1,869,038	100.0	1,655,907	88.6	548,703	33.1	1,107,204	66.9	213,131	11.4	Nakhon Ratchasima
บึงกาฬ	33	72,130	100.0	69,990	97.0	33,999	48.6	35,991	51.4	2,140	3.0	Bueng Kan
บุรีรัมย์	33	150,675	100.0	148,935	98.8	75,769	50.9	73,166	49.1	1,740	1.2	Buri Ram
มหาสารคาม	50	311,991	100.0	306,734	98.3	166,722	54.4	140,012	45.6	5,257	1.7	Maha Sarakham
มุกดาหาร	29	249,460	100.0	240,682	96.5	40,753	16.9	199,929	83.1	8,778	3.5	Mukdahan
ยโสธร	28	167,567	100.0	166,833	99.6	98,705	59.2	68,128	40.8	734	0.4	Yasothon
ร้อยเอ็ด	62	320,635	100.0	317,543	99.0	132,637	41.8	184,906	58.2	3,092	1.0	Roi Et
เลย	135	313,258	100.0	303,070	96.8	101,910	33.6	201,160	66.4	10,188	3.2	Loei
ศรีสะเกษ	23	216,294	100.0	213,931	98.9	81,392	38.0	132,539	62.0	2,363	1.1	Si Sa Ket
สกลนคร	46	221,507	100.0	215,267	97.2	83,194	38.7	132,073	61.3	6,240	2.8	Sakon Nakhon
สุรินทร์	41	212,455	100.0	193,052	90.9	82,680	42.8	110,372	57.2	19,403	9.1	Surin
หนองคาย	92	269,976	100.0	260,719	96.6	113,793	43.6	146,926	56.4	9,257	3.4	Nong Khai
หนองบัวลำภู	20	104,801	100.0	93,313	89.0	36,108	38.7	57,205	61.3	11,488	11.0	Nong Bua Lam Phu
อุดรธานี	66	1,057,476	100.0	866,255	81.9	467,856	54.0	398,399	46.0	191,221	18.1	Udon Thani
อุบลราชธานี	120	483,564	100.0	467,441	96.7	194,959	41.7	272,482	58.3	16,123	3.3	Ubon Ratchathani
อำนาจเจริญ	33	100,494	100.0	100,255	99.8	72,448	72.3	27,807	27.7	239	0.2	Amnat Charoen

ที่มา : การสำรวจการประกอบกิจการโรงแรมและเกสต์เฮาส์ พ.ศ. 2557 สำนักงานสถิติแห่งชาติ กระทรวงเทคโนโลยีสารสนเทศและการสื่อสาร

Source : The 2014 Hotels and Guest houses survey, National Statistical Office, Ministry of Information and Communication Technology.

ตาราง 8 จำนวนและร้อยละของห้องประชุม/สัมมนา หรือห้องจัดเลี้ยง จำแนกตามขนาดความจุ (คน) และจังหวัด

TABLE 8 NUMBER AND PERCENTAGE OF MEETING/SEMINAR ROOM OR CONFERENCE ROOM BY CAPACITY (PERSONS) AND PROVINCE

จังหวัด	จำนวนโรงแรมและเกสต์เฮาส์ มีห้องประชุม/สัมมนา Number of hotels/guest houses With meeting/ seminar rooms	ขนาดความจุของห้องประชุม/สัมมนา หรือห้องจัดเลี้ยง (คน)/Capacity of meeting/seminar or conference room (persons)														Province
		รวม Total		1 - 49		50 - 199		200 - 299		300 - 399		400 - 499		≥ 500		
		จำนวน Number	ร้อยละ %	จำนวน Number	ร้อยละ %	จำนวน Number	ร้อยละ %	จำนวน Number	ร้อยละ %	จำนวน Number	ร้อยละ %	จำนวน Number	ร้อยละ %	จำนวน Number	ร้อยละ %	
ตะวันออกเฉียงเหนือ	208	595	100.0	81	13.6	315	52.9	74	12.4	37	6.2	17	2.9	71	12.0	Northeastern
กาฬสินธุ์	4	12	100.0	-	-	8	66.6	2	16.7	-	-	-	-	2	16.7	Kalasin
ขอนแก่น	21	78	100.0	8	10.3	42	53.8	15	19.2	6	7.7	1	1.3	6	7.7	Khon Kaen
ชัยภูมิ	16	32	100.0	4	12.5	15	46.8	1	3.1	2	6.3	2	6.3	8	25.0	Chaiyaphum
นครพนม	4	9	100.0	-	-	7	77.8	-	-	2	22.2	-	-	-	-	Nakhon Phanom
นครราชสีมา	45	114	100.0	18	15.8	67	58.8	14	12.3	5	4.4	2	1.7	8	7.0	Nakhon Ratchasima
บึงกาฬ	3	4	100.0	1	25.0	3	75.0	-	-	-	-	-	-	-	-	Bueng Kan
บุรีรัมย์	4	6	100.0	2	33.3	4	66.7	-	-	-	-	-	-	-	-	Buri Ram
มหาสารคาม	8	35	100.0	-	-	13	37.1	5	14.3	4	11.4	6	17.2	7	20.0	Maha Sarakham
มุกดาหาร	6	28	100.0	5	17.8	9	32.2	4	14.3	-	-	1	3.5	9	32.2	Mukdahan
ยโสธร	4	12	100.0	1	8.3	6	50.0	-	-	2	16.7	1	8.3	2	16.7	Yasothon
ร้อยเอ็ด	7	26	100.0	2	7.7	13	50.0	2	7.7	2	7.7	-	-	7	26.9	Roi Et
เลย	22	29	100.0	1	3.5	21	72.4	6	20.6	1	3.5	-	-	-	-	Loei
ศรีสะเกษ	3	8	100.0	1	12.5	3	37.5	1	12.5	-	-	2	25.0	1	12.5	Si Sa Ket
สกลนคร	9	24	100.0	7	29.2	7	29.2	2	8.3	4	16.7	-	-	4	16.7	Sakon Nakhon
สุรินทร์	6	31	100.0	7	22.6	15	48.4	4	12.9	2	6.4	-	-	3	9.7	Surin
หนองคาย	7	12	100.0	3	25.0	6	50.0	-	-	1	8.3	2	16.7	-	-	Nong Khai
หนองบัวลำภู	3	7	100.0	-	-	6	85.7	-	-	-	-	-	-	1	14.3	Nong Bua Lam Phu
อุดรธานี	19	83	100.0	16	19.3	48	57.8	13	15.7	2	2.4	-	-	4	4.8	Udon Thani
อุบลราชธานี	16	44	100.0	5	11.4	22	50.0	4	9.1	4	9.1	-	-	9	20.4	Ubon Ratchathani
อำนาจเจริญ	1	1	100.0	-	-	-	-	1	100.0	-	-	-	-	-	-	Amnat Charoen

ที่มา : การสำรวจการประกอบกิจการโรงแรมและเกสต์เฮาส์ พ.ศ. 2557 สำนักงานสถิติแห่งชาติ กระทรวงเทคโนโลยีสารสนเทศและการสื่อสาร

Source : The 2014 Hotels and Guest houses survey, National Statistical Office, Ministry of Information and Communication Technology.

ตาราง 9 จำนวนและร้อยละของโรงแรมและเกสต์เฮาส์ที่มีการจัดประชุม/สัมมนา จำแนกตามจำนวนครั้งของการจัดประชุม/สัมมนา และจังหวัด

TABLE 9 NUMBER AND PERCENTAGE OF HOTELS AND GUEST HOUSES 'S MEETING/SEMINAR ROOMS BY NUMBER OF MEETING/SEMINAR AND PROVINCE

จังหวัด	จำนวนโรงแรมและเกสต์เฮาส์ มีห้องประชุม/สัมมนา Number of hotels/guest houses With Meeting/ seminar rooms	จำนวนครั้งในการจัดประชุม/สัมมนา Number of meeting/seminar												จำนวนการประชุม เฉลี่ยต่อโรงแรมที่มี การจัดการประชุม Average number of meeting per hotel	Province
		รวม Total		1 - 9		10 - 39		40 - 69		70 - 99		≥ 100			
	จำนวน Number	ร้อยละ %	จำนวน Number	ร้อยละ %	จำนวน Number	ร้อยละ %	จำนวน Number	ร้อยละ %	จำนวน Number	ร้อยละ %	จำนวน Number	ร้อยละ %			
ตะวันออกเฉียงเหนือ	208	189	100.0	45	23.8	80	42.3	18	9.5	5	2.7	41	21.7	113.1	Northeastern
กาฬสินธุ์	4	4	100.0	2	50.0	-	-	-	-	-	-	2	50.0	238.0	Kalasin
ขอนแก่น	21	19	100.0	1	5.3	9	47.4	2	10.5	-	-	7	36.8	261.1	Khon Kaen
ชัยภูมิ	16	14	100.0	4	28.6	6	42.9	-	-	1	7.1	3	21.4	86.0	Chaiyaphum
นครพนม	4	4	100.0	2	50.0	-	-	-	-	-	-	2	50.0	44.5	Nakhon Phanom
นครราชสีมา	45	41	100.0	16	39.0	19	46.4	3	7.3	-	-	3	7.3	31.7	Nakhon Ratchasima
บึงกาฬ	3	3	100.0	2	66.7	-	-	1	33.3	-	-	-	-	24.5	Bueng Kan
บุรีรัมย์	4	4	100.0	2	50.0	2	50.0	-	-	-	-	-	-	6.5	Buri Ram
มหาสารคาม	8	8	100.0	-	-	2	25.0	3	37.5	-	-	3	37.5	505.1	Maha Sarakham
มุกดาหาร	6	6	100.0	-	-	2	33.3	1	16.7	-	-	3	50.0	137.0	Mukdahan
ยโสธร	4	4	100.0	-	-	2	50.0	-	-	-	-	2	50.0	151.0	Yasothon
ร้อยเอ็ด	7	7	100.0	-	-	2	28.6	2	28.6	-	-	3	42.8	188.7	Roi Et
เลย	22	19	100.0	6	31.6	11	57.8	1	5.3	-	-	1	5.3	25.0	Loei
ศรีสะเกษ	3	3	100.0	-	-	1	33.3	1	33.3	-	-	1	33.3	73.3	Si Sa Ket
สกลนคร	9	7	100.0	-	-	3	42.9	-	-	-	-	4	57.1	77.4	Sakon Nakhon
สุรินทร์	6	6	100.0	1	16.7	-	-	2	33.3	3	50.0	-	-	59.4	Surin
หนองคาย	7	5	100.0	-	-	3	60.0	2	40.0	-	-	-	-	38.7	Nong Khai
หนองบัวลำภู	3	3	100.0	-	-	2	66.7	-	-	1	33.3	-	-	63.0	Nong Bua Lam Phu
อุดรธานี	19	16	100.0	5	31.3	7	43.7	-	-	-	-	4	25.0	134.9	Udon Thani
อุบลราชธานี	16	15	100.0	4	26.7	8	53.3	-	-	-	-	3	20.0	118.9	Ubon Ratchathani
อำนาจเจริญ	1	1	100.0	-	-	1	100.0	-	-	-	-	-	-	18.0	Amnat Charoen

ที่มา : การสำรวจการประกอบกิจการโรงแรมและเกสต์เฮาส์ พ.ศ. 2557 สำนักงานสถิติแห่งชาติ กระทรวงเทคโนโลยีสารสนเทศและการสื่อสาร

Source : The 2014 Hotels and Guest houses survey, National Statistical Office, Ministry of Information and Communication Technology.

ตาราง 10 จำนวนและร้อยละของผู้เข้าร่วมประชุม/สัมมนา ตามจำนวนครั้งของการจัดประชุม/สัมมนา และจังหวัด

TABLE 10 NUMBER AND PERCENTAGE OF PARTICIPANTS/SEMINAR BY TIME OF MEETING/SEMINAR AND PROVINCE

จังหวัด	จำนวนโรงแรมและเกสต์เฮาส์		จำนวนผู้เข้าร่วมประชุม/สัมมนา ตามจำนวนครั้งของการจัดประชุม/สัมมนา											จำนวนผู้เข้าร่วมประชุม/สัมมนาเฉลี่ยต่อครั้ง	Province	
	Number of hotels/guest houses		รวม		1 - 9		10 - 39		40 - 69		70 - 99		≥ 100			
	มีห้องประชุม/สัมมนา	การจัดประชุม/สัมมนา	จำนวน	ร้อยละ	จำนวน	ร้อยละ	จำนวน	ร้อยละ	จำนวน	ร้อยละ	จำนวน	ร้อยละ	จำนวน			ร้อยละ
Meeting/seminar room	Meeting/seminar	Number	%	Number	%	Number	%	Number	%	Number	%	Number	%			
ตะวันออกเฉียงเหนือ	208	189	3,072,960	100.0	35,608	1.1	152,464	5.0	183,710	6.0	119,926	3.9	2,581,252	84.0	143.9	Northeastern
กาฬสินธุ์	4	4	125,910	100.0	1,154	0.9	-	-	-	-	-	-	124,756	99.1	134.9	Kalasin
ขอนแก่น	21	19	504,280	100.0	240	0.1	21,738	4.3	3,214	0.6	-	-	479,088	95.0	100.3	Khon Kaen
ชัยภูมิ	16	14	384,953	100.0	2,675	0.7	11,613	3.0	-	-	23,999	6.2	346,666	90.1	321.7	Chaiyaphum
นครพนม	4	4	16,248	100.0	1,555	9.6	-	-	-	-	-	-	14,693	90.4	81.5	Nakhon Phanom
นครราชสีมา	45	41	199,536	100.0	6,273	3.1	34,479	17.3	9,928	5.0	-	-	148,856	74.6	152.4	Nakhon Ratchasima
บึงกาฬ	3	3	4,950	100.0	933	18.8	-	-	4,017	81.2	-	-	-	-	70.4	Bueng Kan
บุรีรัมย์	4	4	1,387	100.0	320	23.1	1,067	76.9	-	-	-	-	-	-	50.0	Buri Ram
มหาสารคาม	8	8	204,897	100.0	-	-	957	0.5	9,900	4.8	-	-	194,040	94.7	51.3	Maha Sarakham
มุกดาหาร	6	6	192,200	100.0	-	-	5,000	2.6	50,000	26.0	-	-	137,200	71.4	239.1	Mukdahan
ยโสธร	4	4	84,995	100.0	-	-	2,683	3.2	-	-	-	-	82,312	96.8	128.2	Yasothon
ร้อยเอ็ด	7	7	144,896	100.0	-	-	5,367	3.7	11,192	7.7	-	-	128,337	88.6	112.4	Roi Et
เลย	22	19	38,901	100.0	540	1.4	11,065	28.4	5,714	14.7	-	-	21,582	55.5	83.2	Loei
ศรีสะเกษ	3	3	40,700	100.0	-	-	2,000	4.9	1,200	3.0	-	-	37,500	92.1	185.0	Si Sa Ket
สกลนคร	9	7	607,628	100.0	-	-	13,538	2.2	-	-	-	-	594,090	97.8	1,108.8	Sakon Nakhon
สุรินทร์	6	6	119,185	100.0	20,000	16.8	-	-	85,545	71.8	13,640	11.4	-	-	324.6	Surin
หนองคาย	7	5	15,450	100.0	-	-	12,450	80.6	3,000	19.4	-	-	-	-	88.8	Nong Khai
หนองบัวลำภู	3	3	86,573	100.0	-	-	4,286	5.0	-	-	82,287	95.0	-	-	481.0	Nong Bua Lam Phu
อุดรธานี	19	16	228,412	100.0	280	0.1	17,500	7.7	-	-	-	-	210,632	92.2	108.1	Udon Thani
อุบลราชธานี	16	15	70,329	100.0	1,638	2.3	7,191	10.2	-	-	-	-	61,500	87.5	40.1	Ubon Ratchathani
อำนาจเจริญ	1	1	1,530	100.0	-	-	1,530	100.0	-	-	-	-	-	-	85.0	Amnat Charoen

ที่มา : การสำรวจการประกอบกิจการโรงแรมและเกสต์เฮาส์ พ.ศ. 2557 สำนักงานสถิติแห่งชาติ กระทรวงเทคโนโลยีสารสนเทศและการสื่อสาร

Source : The 2014 Hotels and Guest houses survey, National Statistical Office, Ministry of Information and Communication Technology.

ตาราง 11.1 จำนวนผู้ใช้บริการภัตตาคาร/ห้องอาหารเฉลี่ยต่อวัน จำแนกตามผู้ใช้บริการ และจังหวัด

TABLE 11.1 AVERAGE GUEST PER DAY IN THE RESTAURANT BY TYPE OF GUEST AND PROVINCE

จังหวัด	จำนวนผู้ใช้บริการภัตตาคาร/ห้องอาหารเฉลี่ยต่อวัน Average guest per day in the restaurant					Province
	รวม Total	ชาวไทย Thai		ชาวต่างประเทศ Foreigner		
		จำนวน Number	ร้อยละ %	จำนวน Number	ร้อยละ %	
ตะวันออกเฉียงเหนือ	12,445	10,304	82.8	2,141	17.2	Northeastern
กาฬสินธุ์	313	255	81.5	58	18.5	Kalasin
ขอนแก่น	2,651	2,149	81.1	502	18.9	Khon Kaen
ชัยภูมิ	252	225	89.3	27	10.7	Chaiyaphum
นครพนม	178	169	94.9	9	5.1	Nakhon Phanom
นครราชสีมา	2,488	2,048	82.3	440	17.7	Nakhon Ratchasima
บึงกาฬ	43	41	95.3	2	4.7	Bueng Kan
บุรีรัมย์	21	19	90.5	2	9.5	Buri Ram
มหาสารคาม	431	293	68.0	138	32.0	Maha Sarakham
มุกดาหาร	1,044	912	87.4	132	12.6	Mukdahan
ยโสธร	85	83	97.6	2	2.4	Yasothon
ร้อยเอ็ด	428	391	91.4	37	8.6	Roi Et
เลย	200	197	98.5	3	1.5	Loei
ศรีสะเกษ	460	353	76.7	107	23.3	Si Sa Ket
สกลนคร	669	562	84.0	107	16.0	Sakon Nakhon
สุรินทร์	453	372	82.1	81	17.9	Surin
หนองคาย	659	528	80.1	131	19.9	Nong Khai
หนองบัวลำภู	50	48	96.0	2	4.0	Nong Bua Lam Phu
อุดรธานี	753	575	76.4	178	23.6	Udon Thani
อุบลราชธานี	1,217	1,044	85.8	173	14.2	Ubon Ratchathani
อำนาจเจริญ	50	40	80.0	10	20.0	Amnat Charoen

ที่มา : การสำรวจการประกอบกิจการโรงแรมและเกสต์เฮาส์ พ.ศ. 2557 สำนักงานสถิติแห่งชาติ กระทรวงเทคโนโลยีสารสนเทศและการสื่อสาร

Source : The 2014 Hotels and Guest houses survey, National Statistical Office, Ministry of Information and Communication Technology .

ตาราง 11.2 จำนวนผู้ให้บริการสถานบันเทิงเฉลี่ยต่อวัน จำแนกตามผู้ให้บริการ และจังหวัด

TABLE 11.2 AVERAGE GUEST PER DAY IN THE ENTERTAINMENT VENUE BY TYPE OF GUEST AND PROVINCE

จังหวัด	จำนวนผู้ให้บริการสถานบันเทิงเฉลี่ยต่อวัน Average guest per day in the entertainment venue					Province
	รวม Total	ชาวไทย Thai		ชาวต่างประเทศ Foreigner		
		จำนวน Number	ร้อยละ %	จำนวน Number	ร้อยละ %	
ตะวันออกเฉียงเหนือ	5,407	4,540	84.0	867	16.0	Northeastern
กาฬสินธุ์	215	190	88.4	25	11.6	Kalasin
ขอนแก่น	1,610	1,232	76.5	378	23.5	Khon Kaen
ชัยภูมิ	117	115	98.3	2	1.7	Chaiyaphum
นครพนม	118	109	92.4	9	7.6	Nakhon Phanom
นครราชสีมา	518	426	82.2	92	17.8	Nakhon Ratchasima
บึงกาฬ	-	-	-	-	-	Bueng Kan
บุรีรัมย์	-	-	-	-	-	Buri Ram
มหาสารคาม	135	107	79.3	28	20.7	Maha Sarakham
มุกดาหาร	370	340	91.9	30	8.1	Mukdahan
ยโสธร	125	125	100.0	-	-	Yasothon
ร้อยเอ็ด	252	249	98.8	3	1.2	Roi Et
เลย	171	169	98.8	2	1.2	Loei
ศรีสะเกษ	80	72	90.0	8	10.0	Si Sa Ket
สกลนคร	203	152	74.9	51	25.1	Sakon Nakhon
สุรินทร์	-	-	-	-	-	Surin
หนองคาย	923	872	94.5	51	5.5	Nong Khai
หนองบัวลำภู	22	4	18.2	18	81.8	Nong Bua Lam Phu
อุดรธานี	341	246	72.1	95	27.9	Udon Thani
อุบลราชธานี	207	132	63.8	75	36.2	Ubon Ratchathani
อำนาจเจริญ	-	-	-	-	-	Amnat Charoen

ที่มา : การสำรวจการประกอบกิจการโรงแรมและเกสต์เฮาส์ พ.ศ. 2557 สำนักงานสถิติแห่งชาติ กระทรวงเทคโนโลยีสารสนเทศและการสื่อสาร

Source : The 2014 Hotels and Guest houses survey, National Statistical Office, Ministry of Information and Communication Technology.

ตาราง 11.3 จำนวนผู้ให้บริการร้านขายของที่ระลึกเฉลี่ยต่อวัน จำแนกตามผู้ให้บริการ และจังหวัด

TABLE 11.3 AVERAGE GUEST PER DAY IN THE SOUVENIR SHOP BY TYPE OF GUEST AND PROVINCE

จังหวัด	จำนวนผู้ให้บริการร้านขายของที่ระลึกเฉลี่ยต่อวัน Average guest per day in the souvenir shop					Province
	รวม Total	ชาวไทย Thai		ต่างประเทศ Foreigner		
		จำนวน Number	ร้อยละ %	จำนวน Number	ร้อยละ %	
ตะวันออกเฉียงเหนือ	1,229	904	73.6	325	26.4	Northeastern
กาฬสินธุ์	-	-	-	-	-	Kalasin
ขอนแก่น	419	218	52.0	201	48.0	Khon Kaen
ชัยภูมิ	41	38	92.7	3	7.3	Chaiyaphum
นครพนม	19	19	100.0	-	-	Nakhon Phanom
นครราชสีมา	320	262	81.9	58	18.1	Nakhon Ratchasima
บึงกาฬ	-	-	-	-	-	Bueng Kan
บุรีรัมย์	11	11	100.0	-	-	Buri Ram
มหาสารคาม	13	12	92.3	1	7.7	Maha Sarakham
มุกดาหาร	100	90	90.0	10	10.0	Mukdahan
ยโสธร	6	6	100.0	-	-	Yasothon
ร้อยเอ็ด	25	20	80.0	5	20.0	Roi Et
เลย	60	59	98.3	1	1.7	Loei
ศรีสะเกษ	-	-	-	-	-	Si Sa Ket
สกลนคร	169	135	79.9	34	20.1	Sakon Nakhon
สุรินทร์	5	4	80.0	1	20.0	Surin
หนองคาย	-	-	-	-	-	Nong Khai
หนองบัวลำภู	-	-	-	-	-	Nong Bua Lam Phu
อุดรธานี	12	1	8.3	11	91.7	Udon Thani
อุบลราชธานี	29	29	100.0	-	-	Ubon Ratchathani
อำนาจเจริญ	-	-	-	-	-	Amnat Charoen

ที่มา : การสำรวจการประกอบกิจการโรงแรมและเกสต์เฮาส์ พ.ศ. 2557 สำนักงานสถิติแห่งชาติ กระทรวงเทคโนโลยีสารสนเทศและการสื่อสาร

Source : The 2014 Hotels and Guest houses survey, National Statistical Office, Ministry of Information and Communication Technology.

ตาราง 12 จำนวนและร้อยละของโรงแรมและเกสต์เฮาส์ จำแนกตามการมีสิ่งอำนวยความสะดวกบริการ ประเภทของสิ่งอำนวยความสะดวก และจังหวัด

TABLE 12 NUMBER AND PERCENTAGE OF HOTELS AND GUEST HOUSES BY TYPE OF FACILITIES AND PROVINCE

จังหวัด	รวม		ไม่มีบริการ		มีบริการ		ประเภทสิ่งอำนวยความสะดวก Types of facilities										Province
	Total		สิ่งอำนวยความสะดวก		สิ่งอำนวยความสะดวก		ศูนย์สุขภาพ		สระว่ายน้ำ		สปา		อินเทอร์เน็ต		บริการทางการสื่อสาร		
	จำนวน	ร้อยละ	จำนวน	ร้อยละ	จำนวน	ร้อยละ	จำนวน	ร้อยละ	จำนวน	ร้อยละ	จำนวน	ร้อยละ	จำนวน	ร้อยละ	จำนวน	ร้อยละ	
	Number	%	Number	%	Number	%	Number	%	Number	%	Number	%	Number	%	Number	%	
ตะวันออกเฉียงเหนือ	1,215	100.0	534	43.9	681	56.1	41	6.0	82	12.0	36	5.3	651	95.6	110	16.1	Northeastern
กาฬสินธุ์	54	100.0	27	50.0	27	50.0	-	-	2	7.4	-	-	27	100.0	2	7.4	Kalasin
ขอนแก่น	108	100.0	31	28.7	77	71.3	7	9.1	10	13.0	8	10.4	77	100.0	29	37.7	Khon Kaen
ชัยภูมิ	64	100.0	28	43.8	36	56.2	3	8.3	6	16.7	2	5.6	34	94.4	7	19.4	Chaiyaphum
นครพนม	34	100.0	13	38.2	21	61.8	-	-	1	4.8	-	-	21	100.0	1	4.8	Nakhon Phanom
นครราชสีมา	144	100.0	52	36.1	92	63.9	10	10.9	18	19.8	8	8.7	89	96.7	13	14.1	Nakhon Ratchasima
บึงกาฬ	33	100.0	11	33.3	22	66.7	-	-	3	13.6	-	-	22	100.0	1	4.6	Bueng Kan
บุรีรัมย์	33	100.0	13	39.4	20	60.6	2	10.0	2	10.0	-	-	18	90.0	2	10.0	Buri Ram
มหาสารคาม	50	100.0	21	42.0	29	58.0	5	17.2	3	10.3	3	10.3	27	93.1	2	6.9	Maha Sarakham
มุกดาหาร	29	100.0	19	65.5	10	34.5	1	10.0	2	20.0	5	50.0	10	100.0	9	90.0	Mukdahan
ยโสธร	28	100.0	14	50.0	14	50.0	1	7.1	2	14.3	-	-	14	100.0	2	14.3	Yasothon
ร้อยเอ็ด	62	100.0	33	53.2	29	46.8	3	10.3	4	13.8	3	10.3	27	93.1	5	17.2	Roi Et
เลย	135	100.0	30	22.2	105	77.8	-	-	4	3.8	-	-	96	91.4	12	11.4	Loei
ศรีสะเกษ	23	100.0	5	21.7	18	78.3	-	-	1	5.6	-	-	18	100.0	-	-	Si Sa Ket
สกลนคร	46	100.0	24	52.2	22	47.8	2	9.1	-	-	-	-	21	95.5	7	31.8	Sakon Nakhon
สุรินทร์	41	100.0	20	48.8	21	51.2	1	4.8	5	23.8	-	-	21	100.0	2	9.5	Surin
หนองคาย	92	100.0	55	59.8	37	40.2	-	-	4	10.8	-	-	32	86.5	2	5.4	Nong Khai
หนองบัวลำภู	20	100.0	13	65.0	7	35.0	-	-	1	14.3	-	-	7	100.0	3	42.9	Nong Bua Lam Phu
อุดรธานี	66	100.0	43	65.2	23	34.8	4	17.4	11	47.8	4	17.4	19	82.6	2	8.7	Udon Thani
อุบลราชธานี	120	100.0	59	49.2	61	50.8	2	3.3	3	5.0	3	5.0	61	100.0	8	13.1	Ubon Ratchathani
อำนาจเจริญ	33	100.0	23	69.7	10	30.3	-	-	-	-	-	-	10	100.0	1	10.0	Amnat Charoen

หมายเหตุ : โรงแรมและเกสต์เฮาส์ 1 แห่ง สามารถตอบได้มากกว่า 1 คำตอบ

Note : A hotel/guest house can respond more than one choice

ที่มา : การสำรวจการประกอบกิจการโรงแรมและเกสต์เฮาส์ พ.ศ. 2557 สำนักงานสถิติแห่งชาติ กระทรวงเทคโนโลยีสารสนเทศและการสื่อสาร

Source : The 2014 Hotels and Guest houses survey, National Statistical Office, Ministry of Information and Communication Technology.

ตาราง 13 จำนวนคนทำงานในโรงแรมและเกสต์เฮาส์ จำแนกตามลักษณะการจ้างงาน เพศ และจังหวัด

TABLE 13 NUMBER OF PERSONS ENGAGED IN HOTELS AND GUEST HOUSES BY WORK STATUS, SEX AND PROVINCE

จังหวัด	รวม			คนทำงานโดยไม่ได้รับ			ลูกจ้าง Employees															Province
	Total			ค่าจ้าง เงินเดือน			รวม			ระดับผู้บริหาร			รองหัวหน้าฝ่ายและผู้ช่วย			พนักงานผู้ใช้เทคนิค			พนักงานที่ไม่ต้องใช้เทคนิค			
				Unpaid workers			Total			Management			หัวหน้าฝ่ายต่าง ๆ			ระดับกลาง			Unskilled staff			
													Deputy and assistant chief			Intermediate skilled staff						
	รวม	ชาย	หญิง	รวม	ชาย	หญิง	รวม	ชาย	หญิง	รวม	ชาย	หญิง	รวม	ชาย	หญิง	รวม	ชาย	หญิง	รวม	ชาย	หญิง	
	Total	Male	Female	Total	Male	Female	Total	Male	Female	Total	Male	Female	Total	Male	Female	Total	Male	Female	Total	Male	Female	
ตะวันออกเฉียงเหนือ	15,265	6,535	8,730	1,916	959	957	13,349	5,576	7,773	617	334	283	753	328	425	3,374	1,480	1,894	8,605	3,434	5,171	Northeastern
กาฬสินธุ์	486	189	297	87	44	42	399	145	254	34	16	18	36	-	36	123	2	122	206	127	79	Kalasin
ขอนแก่น	2,656	1,284	1,373	158	82	77	2,498	1,203	1,296	121	64	57	133	66	67	691	378	313	1,554	694	859	Khon Kaen
ชัยภูมิ	505	185	320	95	47	48	410	138	272	28	16	12	27	8	19	45	8	37	311	107	204	Chaiyaphum
นครพนม	261	91	171	69	33	36	192	58	134	4	3	2	7	3	4	66	33	33	114	19	95	Nakhon Phanom
นครราชสีมา	2,941	1,266	1,675	152	84	68	2,789	1,182	1,607	129	65	64	99	46	53	358	152	206	2,203	919	1,284	Nakhon Ratchasima
บึงกาฬ	145	56	89	75	37	37	70	19	52	3	1	1	-	-	-	1	-	1	66	17	49	Bueng Kan
บุรีรัมย์	171	55	116	47	21	26	124	34	91	1	1	-	5	1	4	30	4	25	89	27	61	Buri Ram
มหาสารคาม	764	352	412	96	52	43	668	299	368	18	10	8	85	42	43	347	155	192	218	92	126	Maha Sarakham
มุกดาหาร	719	297	422	55	26	29	664	271	393	31	20	11	30	15	16	366	160	206	237	77	160	Mukdahan
ยโสธร	358	120	238	39	21	18	319	99	220	25	16	9	11	2	9	92	39	53	191	42	149	Yasothon
ร้อยเอ็ด	611	225	387	96	49	47	515	175	340	20	7	13	41	21	20	135	53	82	320	95	225	Roi Et
เลย	817	338	479	241	115	126	576	223	353	36	21	14	33	10	23	106	29	77	402	162	240	Loei
ศรีสะเกษ	390	175	215	48	24	24	342	151	191	15	9	6	28	12	16	86	27	59	213	103	110	Si Sa Ket
สกลนคร	484	234	250	69	36	33	415	198	217	19	14	5	17	12	6	143	69	74	236	104	132	Sakon Nakhon
สุรินทร์	566	247	319	61	32	29	505	214	290	19	11	9	34	24	10	152	69	84	299	111	188	Surin
หนองคาย	608	244	364	165	78	86	443	166	278	28	9	19	46	19	27	35	14	21	334	124	210	Nong Khai
หนองบัวลำภู	116	51	64	37	16	21	79	36	43	6	3	3	6	-	6	7	7	-	60	26	34	Nong Bua Lam Phu
อุดรธานี	1,327	590	738	94	47	47	1,233	542	690	41	23	18	80	31	49	387	177	209	725	311	414	Udon Thani
อุบลราชธานี	1,199	490	708	175	90	85	1,024	400	623	37	24	13	32	15	17	195	101	94	760	260	500	Ubon Ratchathani
อำนาจเจริญ	141	48	93	57	24	33	84	24	60	5	3	2	2	1	1	9	3	6	68	17	51	Amnat Charoen

ที่มา : การสำรวจการประกอบกิจการโรงแรมและเกสต์เฮาส์ พ.ศ. 2557 สำนักงานสถิติแห่งชาติ กระทรวงเทคโนโลยีสารสนเทศและการสื่อสาร

Source : The 2014 Hotels and Guest houses survey, National Statistical Office, Ministry of Information and Communication Technology.

ตาราง 14 จำนวนคนทำงาน จำนวนห้องพักและจำนวนคนทำงานเฉลี่ยต่อห้องพัก จำแนกตามจังหวัด

TABLE 14 NUMBER OF PERSONS ENGAGED, NUMBER OF ROOMS AND AVERAGE PERSONS ENGAGED PER ROOM BY PROVINCE

จังหวัด	จำนวนโรงแรม/ เกสต์เฮาส์ Number of hotels/guest houses	จำนวนคนทำงาน Number of persons engaged (คน : person)	จำนวนห้องพัก Number of rooms (ห้อง : room)	จำนวนคนทำงาน เฉลี่ยต่อห้องพัก Average persons engaged per room (คน : person)	Province
ตะวันออกเฉียงเหนือ	1,215	15,265	39,422	0.4	Northeastern
กาฬสินธุ์	54	486	1,384	0.4	Kalasin
ขอนแก่น	108	2,656	5,228	0.5	Khon Kaen
ชัยภูมิ	64	505	1,842	0.3	Chaiyaphum
นครพนม	34	261	997	0.3	Nakhon Phanom
นครราชสีมา	144	2,941	7,465	0.4	Nakhon Ratchasima
บึงกาฬ	33	145	478	0.3	Bueng Kan
บุรีรัมย์	33	171	675	0.3	Buri Ram
มหาสารคาม	50	764	1,276	0.6	Maha Sarakham
มุกดาหาร	29	719	1,362	0.5	Mukdahan
ยโสธร	28	358	804	0.5	Yasothon
ร้อยเอ็ด	62	611	1,755	0.4	Roi Et
เลย	135	817	3,144	0.3	Loei
ศรีสะเกษ	23	390	875	0.5	Si Sa Ket
สกลนคร	46	484	1,383	0.4	Sakon Nakhon
สุรินทร์	41	566	1,415	0.4	Surin
หนองคาย	92	608	1,966	0.3	Nong Khai
หนองบัวลำภู	20	116	361	0.3	Nong Bua Lam Phu
อุดรธานี	66	1,327	3,196	0.4	Udon Thani
อุบลราชธานี	120	1,199	3,424	0.4	Ubon Ratchathani
อำนาจเจริญ	33	141	392	0.4	Amnat Charoen

ที่มา : การสำรวจการประกอบกิจการโรงแรมและเกสต์เฮาส์ พ.ศ. 2557 สำนักงานสถิติแห่งชาติ กระทรวงเทคโนโลยีสารสนเทศและการสื่อสาร

Source : The 2014 Hotels and Guest houses survey, National Statistical Office, Ministry of Information and Communication Technology.

ตาราง 15 ค่าตอบแทนแรงงานในปี 2556 จำแนกตามจังหวัด

TABLE 15 REMUNERATION IN 2013 BY PROVINCE

(พันบาท : In Thousand Baht)

จังหวัด	จำนวน โรงแรม/ เกสต์เฮาส์ Number of hotels/ guest houses	จำนวน คนทำงาน Number of persons engaged	จำนวนลูกจ้าง Number of employees	รวม Total	ค่าจ้าง เงินเดือน Wages/ salaries	ค่าล่วงเวลา โบนัส เงินค่าครองชีพ ฯลฯ Overtime, bonus and allowance etc.	สวัสดิการและผลประโยชน์ตอบแทน Fringe benefits		เงินสมทบ กองทุน เงินทดแทน Compensation fund	เงินสมทบ กองทุนการ ประกันสังคม Social security fund	ค่าใช้จ่ายด้าน บุคลากรอื่น ๆ Other personnel expenses	Province
							ค่ารักษาพยาบาล Medical care	อื่น ๆ Others				
ตะวันออกเฉียงเหนือ	1,215	15,265	13,349	1,588,022.9	1,377,688.2	83,238.7	2,202.3	54,574.2	5,497.4	62,115.0	2,707.1	Northeastern
กาฬสินธุ์	54	486	399	34,017.9	23,736.7	9,245.2	-	99.6	0.5	936.0	-	Kalasin
ขอนแก่น	108	2,656	2,498	334,801.8	296,852.4	16,429.0	1,236.6	5,945.0	2,866.6	11,455.2	17.0	Khon Kaen
ชัยภูมิ	64	505	410	42,449.4	38,372.5	1,692.2	133.3	577.1	155.2	1,482.3	36.8	Chaiyaphum
นครพนม	34	261	192	16,022.3	15,116.6	86.4	31.0	179.5	-	608.8	-	Nakhon Phanom
นครราชสีมา	144	2,941	2,789	334,342.3	293,346.1	7,409.5	327.1	18,145.5	49.1	15,017.7	47.3	Nakhon Ratchasima
บึงกาฬ	33	145	70	6,547.5	6,161.6	100.4	-	195.1	-	90.4	-	Bueng Kan
บุรีรัมย์	33	171	124	10,081.1	9,730.4	-	-	54.4	-	296.3	-	Buri Ram
มหาสารคาม	50	764	668	58,753.5	56,139.7	61.8	7.7	183.9	-	2,360.4	-	Maha Sarakham
มุกดาหาร	29	719	664	80,750.8	63,391.4	10,444.1	85.7	841.7	1,482.8	3,455.4	1,049.8	Mukdahan
ยโสธร	28	358	319	31,935.7	27,433.3	2,699.2	-	820.0	4.2	979.1	-	Yasothon
ร้อยเอ็ด	62	611	515	57,240.0	52,145.7	1,980.0	18.0	1,199.5	1.4	1,895.4	-	Roi Et
เลย	135	817	576	64,179.9	59,038.8	1,328.1	209.4	1,100.4	51.2	2,452.1	-	Loei
ศรีสะเกษ	23	390	342	29,357.8	27,289.5	85.0	-	925.2	-	1,058.1	-	Si Sa Ket
สกลนคร	46	484	415	42,997.0	39,097.5	227.1	96.5	1,641.3	393.2	1,541.5	-	Sakon Nakhon
สุรินทร์	41	566	505	59,702.5	49,468.7	2,152.8	-	2,659.9	5.9	5,415.2	-	Surin
หนองคาย	92	608	443	50,593.5	46,978.2	36.1	49.9	866.0	-	2,534.3	129.0	Nong Khai
หนองบัวลำภู	20	116	79	7,999.4	7,440.2	157.2	7.1	135.7	6.9	252.4	-	Nong Bua Lam Phu
อุดรธานี	66	1,327	1,233	181,473.6	137,517.0	28,993.5	-	8,354.9	479.4	4,761.5	1,367.4	Udon Thani
อุบลราชธานี	120	1,199	1,024	136,147.0	120,199.5	111.4	-	10,417.2	1.0	5,358.1	59.7	Ubon Ratchathani
อำนาจเจริญ	33	141	84	8,629.9	8,232.6	-	-	232.3	-	165.0	-	Amnat Charoen

ที่มา : การสำรวจการประกอบกิจการโรงแรมและเกสต์เฮาส์ พ.ศ. 2557 สำนักงานสถิติแห่งชาติ กระทรวงเทคโนโลยีสารสนเทศและการสื่อสาร

Source : The 2014 Hotels and Guest houses survey, National Statistical Office, Ministry of Information and Communication Technology.

ตาราง 16 ค่าใช้จ่ายในการดำเนินการของโรงแรมและเกสต์เฮาส์ในปี 2556 จำแนกตามจังหวัด

TABLE 16 OPERATING EXPENSES OF HOTELS AND GUEST HOUSES IN 2013 BY PROVINCE

(พันบาท : In Thousand Baht)

ค่าใช้จ่ายในการดำเนินการ	จำนวนเงิน Amount	ร้อยละ %	Operating expenses
กาฬสินธุ์	44,509.5	100.0	Kalasin
ค่าซื้อสินค้าประเภทอาหารและเครื่องดื่ม	22,153.8	49.7	Food and beverages
ค่าไฟฟ้า	12,211.1	27.4	Electricity
ค่าน้ำประปา	3,188.6	7.2	Water supply
ค่าก๊าซ	443.0	1.0	Gas
ค่าน้ำมันเชื้อเพลิง	283.7	0.6	Fuels
ค่าไปรษณีย์ ค่าโทรศัพท์ ค่าโทรสาร	226.8	0.5	Postal telegraph, telephone, facsimile
ค่าเครื่องเขียน แบบพิมพ์ หนังสือพิมพ์ และวัสดุสิ้นเปลือง	120.5	0.3	Stationery and wastage materials
ค่าทำบัญชี ค่าปรึกษา ค่าทนายความ ค่าตรวจสอบบัญชี	230.4	0.5	Accountancy and consulting services
ค่าใช้จ่ายในการฝึกอบรม ค่าวิจัยวางแผนและพัฒนา ค่าจ้างผู้เชี่ยวชาญต่างประเทศ	-	-	Cost of training, research, planning development and foreigner consultant
ค่าโฆษณา	3.9	-	Advertising
ค่าเบี้ยประกันภัย	443.0	1.0	Insurance premium
ค่าใช้จ่ายเกี่ยวกับการใช้บริการอินเทอร์เน็ต	425.8	1.0	Internet services
ค่าใช้จ่ายเกี่ยวกับการบำรุงรักษาอุปกรณ์คอมพิวเตอร์	9.6	-	Repair and maintenance of computer accessories
ค่านายหน้า	-	-	Commission paid
ค่ารับรอง	214.2	0.5	Entertainment
- ค่าอาหารและเครื่องดื่ม	214.2	100.0	- Meal and beverage
- ค่ากิจกรรมเพื่อความบันเทิง นันทนาการ เช่นกีฬาต่างๆ	-	-	- Recreational
- ค่าที่พัก	-	-	- Lodging
ค่าพาหนะและค่าที่พักที่ใช้เฉพาะเพื่อกิจการ	11.5	-	Transportation
ค่าธรรมเนียมใบอนุญาต	814.8	1.8	Permission fee
ค่าบำรุงการกุศล	3.9	-	Charity
ค่าซ่อมแซมสิ่งก่อสร้าง ยานพาหนะ เครื่องจักรและเครื่องมือ ฯลฯ	413.5	0.9	Repairing and maintenance of fixed assets
ค่าเช่าอาคาร อาคารพร้อมที่ดิน ยานพาหนะ เครื่องจักรและเครื่องมือ ฯลฯ	692.3	1.6	Rent on building, vehicles, machinery etc.
ค่าเช่าที่ดิน	-	-	Rent on land
ขาดทุนจากการเปลี่ยนแปลงอัตราแลกเปลี่ยน	-	-	Loss of currency exchange
ค่าดอกเบี้ยจ่าย	302.9	0.7	Interest paid
หนี้สูญ	-	-	Bad debts
ค่าเครื่องใช้ที่ทำด้วยผ้า	428.8	1.0	Fabric expenses
ค่าผลิตภัณฑ์ทำความสะอาดต่าง ๆ	1,809.5	4.1	Sanitary products
อื่นๆ	77.9	0.2	Others

ตาราง 16 ค่าใช้จ่ายในการดำเนินการของโรงแรมและเกสต์เฮาส์ในปี 2556 จำแนกตามจังหวัด (ต่อ)

TABLE 16 OPERATING EXPENSES OF HOTELS AND GUEST HOUSES IN 2013 BY PROVINCE (Cont'd)

(พันบาท : In Thousand Baht)

ค่าใช้จ่ายในการดำเนินการ	จำนวนเงิน	ร้อยละ	Operating expenses
	Amount	%	
ขอนแก่น	349,309.0	100.0	Khon Kaen
ค่าซื้อสินค้าประเภทอาหารและเครื่องดื่ม	166,576.7	47.6	Food and beverages
ค่าไฟฟ้า	64,573.3	18.5	Electricity
ค่าน้ำประปา	15,560.1	4.5	Water supply
ค่าก๊าซ	4,811.4	1.4	Gas
ค่าน้ำมันเชื้อเพลิง	15,391.1	4.4	Fuels
ค่าไปรษณีย์ ค่าโทรศัพท์ ค่าโทรสาร	3,011.1	0.9	Postal telegraph, telephone, facsimile
ค่าเครื่องเขียน แบบพิมพ์ หนังสือพิมพ์ และวัสดุสิ้นเปลือง	3,579.7	1.0	Stationery and wastage materials
ค่าทำบัญชี ค่าปรึกษา ค่าทนายความ ค่าตรวจสอบบัญชี	2,164.6	0.6	Accountancy and consulting services
ค่าใช้จ่ายในการฝึกอบรม ค่าวิจัยวางแผนและพัฒนา	236.4	0.1	Cost of training, research, planning development
ค่าจ้างผู้เชี่ยวชาญต่างประเทศ			and foreigner consultant
ค่าโฆษณา	3,499.1	1.0	Advertising
ค่าเบี้ยประกันภัย	6,615.1	1.9	Insurance premium
ค่าใช้จ่ายเกี่ยวกับการใช้บริการอินเทอร์เน็ต	1,905.3	0.5	Internet services
ค่าใช้จ่ายเกี่ยวกับการบำรุงรักษาอุปกรณ์คอมพิวเตอร์	849.8	0.2	Repair and maintenance of computer accessories
ค่านายหน้า	1,418.0	0.4	Commission paid
ค่ารับรอง	1,781.1	0.5	Entertainment
- ค่าอาหารและเครื่องดื่ม	1,500.5	84.2	- Meal and beverage
- ค่ากิจกรรมเพื่อความบันเทิง นันทนาการ เช่นกีฬาต่างๆ	75.6	4.3	- Recreational
- ค่าที่พัก	205.0	11.5	- Lodging
ค่าพาหนะและค่าที่พักที่ใช้เฉพาะเพื่อกิจการ	723.8	0.2	Transportation
ค่าธรรมเนียมใบอนุญาต	1,481.7	0.4	Permission fee
ค่าบำรุงการกุศล	900.8	0.3	Charity
ค่าซ่อมแซมสิ่งก่อสร้าง ยานพาหนะ เครื่องจักรและเครื่องมือ ฯลฯ	7,625.0	2.2	Repairing and maintenance of fixed assets
ค่าเช่าอาคาร อาคารพร้อมที่ดิน ยานพาหนะ เครื่องจักรและเครื่องมือ ฯลฯ	4,421.7	1.3	Rent on building, vehicles, machinery etc.
ค่าเช่าที่ดิน	150.0	-	Rent on land
ขาดทุนจากการเปลี่ยนแปลงอัตราแลกเปลี่ยน	-	-	Loss of currency exchange
ค่าดอกเบี้ยจ่าย	9,751.4	2.8	Interest paid
หนี้สูญ	223.7	0.1	Bad debts
ค่าเครื่องใช้ที่ทำด้วยผ้า	7,416.1	2.1	Fabric expenses
ค่าผลิตภัณฑ์ทำความสะอาดต่าง ๆ	9,346.4	2.7	Sanitary products
อื่นๆ	15,295.6	4.4	Others

ตาราง 16 ค่าใช้จ่ายในการดำเนินการของโรงแรมและเกสต์เฮาส์ในปี 2556 จำแนกตามจังหวัด (ต่อ)

TABLE 16 OPERATING EXPENSES OF HOTELS AND GUEST HOUSES IN 2013 BY PROVINCE (Cont'd)

(พันบาท : In Thousand Baht)

ค่าใช้จ่ายในการดำเนินการ	จำนวนเงิน	ร้อยละ	Operating expenses
	Amount	%	
ชัยภูมิ	74,414.2	100.0	Chaiyaphum
ค่าซื้อสินค้าประเภทอาหารและเครื่องดื่ม	43,310.5	58.2	Food and beverages
ค่าไฟฟ้า	11,117.1	14.9	Electricity
ค่าน้ำประปา	2,610.8	3.5	Water supply
ค่าก๊าซ	550.8	0.7	Gas
ค่าน้ำมันเชื้อเพลิง	1,130.4	1.5	Fuels
ค่าไปรษณีย์ ค่าโทรศัพท์ ค่าโทรสาร	588.7	0.8	Postal telegraph, telephone, facsimile
ค่าเครื่องเขียน แบบพิมพ์ หนังสือพิมพ์ และวัสดุสิ้นเปลือง	303.3	0.4	Stationery and wastage materials
ค่าทำบัญชี ค่าปรึกษา ค่าทนายความ ค่าตรวจสอบบัญชี	983.5	1.3	Accountancy and consulting services
ค่าใช้จ่ายในการฝึกอบรม ค่าวิจัยวางแผนและพัฒนา ค่าจ้างผู้เชี่ยวชาญต่างประเทศ	214.8	0.3	Cost of training, research, planning development and foreigner consultant
ค่าโฆษณา	438.1	0.6	Advertising
ค่าเบี้ยประกันภัย	638.2	0.9	Insurance premium
ค่าใช้จ่ายเกี่ยวกับการใช้บริการอินเทอร์เน็ต	381.8	0.5	Internet services
ค่าใช้จ่ายเกี่ยวกับการบำรุงรักษาอุปกรณ์คอมพิวเตอร์	194.2	0.3	Repair and maintenance of computer accessories
ค่านายหน้า	37.9	0.1	Commission paid
ค่ารับรอง	428.5	0.6	Entertainment
- ค่าอาหารและเครื่องดื่ม	286.7	66.9	- Meal and beverage
- ค่ากิจกรรมเพื่อความบันเทิง นันทนาการ เช่นกีฬาต่างๆ	62.7	14.6	- Recreational
- ค่าที่พัก	79.1	18.5	- Lodging
ค่าพาหนะและค่าที่พักที่ใช้เฉพาะเพื่อกิจการ	78.4	0.1	Transportation
ค่าธรรมเนียมใบอนุญาต	362.6	0.5	Permission fee
ค่าบำรุงการกุศล	500.5	0.6	Charity
ค่าซ่อมแซมสิ่งก่อสร้าง ยานพาหนะ เครื่องจักรและเครื่องมือ ฯลฯ	7,217.8	9.7	Repairing and maintenance of fixed assets
ค่าเช่าอาคาร อาคารพร้อมที่ดิน ยานพาหนะ เครื่องจักรและเครื่องมือ ฯลฯ	371.7	0.5	Rent on building, vehicles, machinery etc.
ค่าเช่าที่ดิน	-	-	Rent on land
ขาดทุนจากการเปลี่ยนแปลงอัตราแลกเปลี่ยน	-	-	Loss of currency exchange
ค่าดอกเบี้ยจ่าย	876.0	1.2	Interest paid
หนี้สูญ	77.9	0.1	Bad debts
ค่าเครื่องใช้ที่ทำด้วยผ้า	432.5	0.6	Fabric expenses
ค่าผลิตภัณฑ์ทำความสะอาดต่าง ๆ	1,368.8	1.8	Sanitary products
อื่นๆ	199.4	0.3	Others

ตาราง 16 ค่าใช้จ่ายในการดำเนินการของโรงแรมและเกสต์เฮาส์ในปี 2556 จำแนกตามจังหวัด (ต่อ)

TABLE 16 OPERATING EXPENSES OF HOTELS AND GUEST HOUSES IN 2013 BY PROVINCE (Cont'd)

(พันบาท : In Thousand Baht)

ค่าใช้จ่ายในการดำเนินการ	จำนวนเงิน Amount	ร้อยละ %	Operating expenses
นครพนม	19,805.5	100.0	Nakhon Phanom
ค่าซื้อสินค้าประเภทอาหารและเครื่องดื่ม	4,192.9	21.2	Food and beverages
ค่าไฟฟ้า	9,116.7	46.0	Electricity
ค่าน้ำประปา	1,658.7	8.4	Water supply
ค่าก๊าซ	405.4	2.0	Gas
ค่าน้ำมันเชื้อเพลิง	340.6	1.7	Fuels
ค่าไปรษณีย์ ค่าโทรศัพท์ ค่าโทรสาร	385.4	1.9	Postal telegraph, telephone, facsimile
ค่าเครื่องเขียน แบบพิมพ์ หนังสือพิมพ์ และวัสดุสิ้นเปลือง	319.0	1.6	Stationery and wastage materials
ค่าทำบัญชี ค่าปรึกษา ค่าทนายความ ค่าตรวจสอบบัญชี	164.2	0.8	Accountancy and consulting services
ค่าใช้จ่ายในการฝึกอบรม ค่าวิจัยวางแผนและพัฒนา ค่าจ้างผู้เชี่ยวชาญต่างประเทศ	485.5	2.5	Cost of training, research, planning development and foreigner consultant
ค่าโฆษณา	294.5	1.5	Advertising
ค่าเบี้ยประกันภัย	218.8	1.1	Insurance premium
ค่าใช้จ่ายเกี่ยวกับการใช้บริการอินเทอร์เน็ต	228.6	1.2	Internet services
ค่าใช้จ่ายเกี่ยวกับการบำรุงรักษาอุปกรณ์คอมพิวเตอร์	36.4	0.2	Repair and maintenance of computer accessories
ค่านายหน้า	-	-	Commission paid
ค่ารับรอง	0.7	-	Entertainment
- ค่าอาหารและเครื่องดื่ม	0.7	100.0	- Meal and beverage
- ค่ากิจกรรมเพื่อความบันเทิง นันทนาการ เช่น กีฬาต่างๆ	-	-	- Recreational
- ค่าที่พัก	-	-	- Lodging
ค่าพาหนะและค่าที่พักที่ใช้เฉพาะเพื่อกิจการ	0.7	-	Transportation
ค่าธรรมเนียมใบอนุญาต	229.2	1.2	Permission fee
ค่าบำรุงการกุศล	70.5	0.4	Charity
ค่าซ่อมแซมสิ่งก่อสร้าง ยานพาหนะ เครื่องจักรและเครื่องมือ ฯลฯ	602.5	3.0	Repairing and maintenance of fixed assets
ค่าเช่าอาคาร อาคารพร้อมที่ดิน ยานพาหนะ เครื่องจักรและเครื่องมือ ฯลฯ	-	-	Rent on building, vehicles, machinery etc.
ค่าเช่าที่ดิน	-	-	Rent on land
ขาดทุนจากการเปลี่ยนแปลงอัตราแลกเปลี่ยน	-	-	Loss of currency exchange
ค่าดอกเบี้ยจ่าย	53.1	0.3	Interest paid
หนี้สูญ	3.5	-	Bad debts
ค่าเครื่องใช้ที่ทำด้วยผ้า	158.0	0.8	Fabric expenses
ค่าผลิตภัณฑ์ทำความสะอาดต่าง ๆ	623.4	3.1	Sanitary products
อื่นๆ	217.2	1.1	Others

ตาราง 16 ค่าใช้จ่ายในการดำเนินการของโรงแรมและเกสต์เฮาส์ในปี 2556 จำแนกตามจังหวัด (ต่อ)

TABLE 16 OPERATING EXPENSES OF HOTELS AND GUEST HOUSES IN 2013 BY PROVINCE (Cont'd)

(พันบาท : In Thousand Baht)

ค่าใช้จ่ายในการดำเนินการ	จำนวนเงิน	ร้อยละ	Operating expenses
	Amount	%	
นครราชสีมา	370,706.9	100.0	Nakhon Ratchasima
ค่าซื้อสินค้าประเภทอาหารและเครื่องดื่ม	160,585.1	43.3	Food and beverages
ค่าไฟฟ้า	98,888.3	26.7	Electricity
ค่าน้ำประปา	18,864.0	5.1	Water supply
ค่าก๊าซ	6,559.2	1.8	Gas
ค่าน้ำมันเชื้อเพลิง	9,366.5	2.5	Fuels
ค่าไปรษณีย์ ค่าโทรศัพท์ ค่าโทรสาร	3,456.6	0.9	Postal telegraph, telephone, facsimile
ค่าเครื่องเขียน แบบพิมพ์ หนังสือพิมพ์ และวัสดุสิ้นเปลือง	6,336.5	1.7	Stationery and wastage materials
ค่าทำบัญชี ค่าปรึกษา ค่าทนายความ ค่าตรวจสอบบัญชี	5,138.3	1.4	Accountancy and consulting services
ค่าใช้จ่ายในการฝึกอบรม ค่าวิจัยวางแผนและพัฒนา ค่าจ้างผู้เชี่ยวชาญต่างประเทศ	2,784.1	0.8	Cost of training, research, planning development and foreigner consultant
ค่าโฆษณา	1,868.9	0.5	Advertising
ค่าเบี้ยประกันภัย	6,895.3	1.8	Insurance premium
ค่าใช้จ่ายเกี่ยวกับการใช้บริการอินเทอร์เน็ต	3,662.3	1.0	Internet services
ค่าใช้จ่ายเกี่ยวกับการบำรุงรักษาอุปกรณ์คอมพิวเตอร์	1,481.1	0.4	Repair and maintenance of computer accessories
ค่านายหน้า	297.2	0.1	Commission paid
ค่ารับรอง	1,889.0	0.5	Entertainment
- ค่าอาหารและเครื่องดื่ม	1,747.8	92.5	- Meal and beverage
- ค่ากิจกรรมเพื่อความบันเทิง นันทนาการ เช่น กีฬาต่างๆ	7.1	0.4	- Recreational
- ค่าที่พัก	134.1	7.1	- Lodging
ค่าพาหนะและค่าที่พักที่ใช้เฉพาะเพื่อกิจการ	1,159.1	0.3	Transportation
ค่าธรรมเนียมใบอนุญาต	1,902.5	0.5	Permission fee
ค่าบำรุงการกุศล	588.7	0.2	Charity
ค่าซ่อมแซมสิ่งก่อสร้าง ยานพาหนะ เครื่องจักรและเครื่องมือ ฯลฯ	7,905.0	2.1	Repairing and maintenance of fixed assets
ค่าเช่าอาคาร อาคารพร้อมที่ดิน ยานพาหนะ เครื่องจักรและเครื่องมือ ฯลฯ	6,971.7	1.8	Rent on building, vehicles, machinery etc.
ค่าเช่าที่ดิน	897.7	0.2	Rent on land
ขาดทุนจากการเปลี่ยนแปลงอัตราแลกเปลี่ยนฯ	-	-	Loss of currency exchange
ค่าดอกเบี้ยจ่าย	2,815.0	0.8	Interest paid
หนี้สูญ	559.7	0.2	Bad debts
ค่าเครื่องใช้ที่ทำด้วยผ้า	3,786.9	1.0	Fabric expenses
ค่าผลิตภัณฑ์ทำความสะอาดต่าง ๆ	4,730.0	1.3	Sanitary products
อื่นๆ	11,318.2	3.1	Others

ตาราง 16 ค่าใช้จ่ายในการดำเนินการของโรงแรมและเกสต์เฮาส์ในปี 2556 จำแนกตามจังหวัด (ต่อ)

TABLE 16 OPERATING EXPENSES OF HOTELS AND GUEST HOUSES IN 2013 BY PROVINCE (Cont'd)

(พันบาท : In Thousand Baht)

ค่าใช้จ่ายในการดำเนินการ	จำนวนเงิน	ร้อยละ	Operating expenses
	Amount	%	
บึงกาฬ	12,781.9	100.0	Bueng Kan
ค่าซื้อสินค้าประเภทอาหารและเครื่องดื่ม	3,123.1	24.4	Food and beverages
ค่าไฟฟ้า	4,299.2	33.6	Electricity
ค่าน้ำประปา	479.5	3.8	Water supply
ค่าก๊าซ	72.7	0.6	Gas
ค่าน้ำมันเชื้อเพลิง	360.8	2.8	Fuels
ค่าไปรษณีย์ ค่าโทรศัพท์ ค่าโทรสาร	202.3	1.6	Postal telegraph, telephone, facsimile
ค่าเครื่องเขียน แบบพิมพ์ หนังสือพิมพ์ และวัสดุสิ้นเปลือง	63.5	0.5	Stationery and wastage materials
ค่าทำบัญชี ค่าปรึกษา ค่าทนายความ ค่าตรวจสอบบัญชี	22.2	0.2	Accountancy and consulting services
ค่าใช้จ่ายในการฝึกอบรม ค่าวิจัยวางแผนและพัฒนา ค่าจ้างผู้เชี่ยวชาญต่างประเทศ	28.7	0.2	Cost of training, research, planning development and foreigner consultant
ค่าโฆษณา	62.8	0.5	Advertising
ค่าเบี้ยประกันภัย	221.6	1.7	Insurance premium
ค่าใช้จ่ายเกี่ยวกับการใช้บริการอินเทอร์เน็ต	259.4	2.0	Internet services
ค่าใช้จ่ายเกี่ยวกับการบำรุงรักษาอุปกรณ์คอมพิวเตอร์	104.7	0.8	Repair and maintenance of computer accessories
ค่านายหน้า	-	-	Commission paid
ค่ารับรอง	21.5	0.2	Entertainment
- ค่าอาหารและเครื่องดื่ม	21.5	100.0	- Meal and beverage
- ค่ากิจกรรมเพื่อความบันเทิง นันทนาการ เช่น กีฬาต่างๆ	-	-	- Recreational
- ค่าที่พัก	-	-	- Lodging
ค่าพาหนะและค่าที่พักที่ใช้เฉพาะเพื่อกิจการ	35.9	0.3	Transportation
ค่าธรรมเนียมใบอนุญาต	749.6	5.8	Permission fee
ค่าบำรุงการกุศล	234.6	1.8	Charity
ค่าซ่อมแซมสิ่งก่อสร้าง ยานพาหนะ เครื่องจักรและเครื่องมือ ฯลฯ	634.2	5.0	Repairing and maintenance of fixed assets
ค่าเช่าอาคาร อาคารพร้อมที่ดิน ยานพาหนะ เครื่องจักรและเครื่องมือ ฯลฯ	-	-	Rent on building, vehicles, machinery etc.
ค่าเช่าที่ดิน	-	-	Rent on land
ขาดทุนจากการเปลี่ยนแปลงอัตราแลกเปลี่ยน	-	-	Loss of currency exchange
ค่าดอกเบี้ยจ่าย	724.6	5.7	Interest paid
หนี้สูญ	-	-	Bad debts
ค่าเครื่องใช้ที่ทำด้วยผ้า	456.1	3.6	Fabric expenses
ค่าผลิตภัณฑ์ทำความสะอาดต่าง ๆ	596.2	4.7	Sanitary products
อื่นๆ	28.7	0.2	Others

ตาราง 16 ค่าใช้จ่ายในการดำเนินการของโรงแรมและเกสต์เฮาส์ในปี 2556 จำแนกตามจังหวัด (ต่อ)

TABLE 16 OPERATING EXPENSES OF HOTELS AND GUEST HOUSES IN 2013 BY PROVINCE (Cont'd)

(พันบาท : In Thousand Baht)

ค่าใช้จ่ายในการดำเนินการ	จำนวนเงิน	ร้อยละ	Operating expenses
	Amount	%	
บุรีรัมย์	6,287.0	100.0	Buri Ram
ค่าซื้อสินค้าประเภทอาหารและเครื่องดื่ม	1,180.2	18.8	Food and beverages
ค่าไฟฟ้า	2,349.3	37.4	Electricity
ค่าน้ำประปา	453.4	7.2	Water supply
ค่าก๊าซ	26.9	0.4	Gas
ค่าน้ำมันเชื้อเพลิง	134.8	2.2	Fuels
ค่าไปรษณีย์ ค่าโทรศัพท์ ค่าโทรสาร	233.2	3.7	Postal telegraph, telephone, facsimile
ค่าเครื่องเขียน แบบพิมพ์ หนังสือพิมพ์ และวัสดุสิ้นเปลือง	114.4	1.8	Stationery and wastage materials
ค่าทำบัญชี ค่าปรึกษา ค่าทนายความ ค่าตรวจสอบบัญชี	125.2	2.0	Accountancy and consulting services
ค่าใช้จ่ายในการฝึกอบรม ค่าวิจัยวางแผนและพัฒนา ค่าจ้างผู้เชี่ยวชาญต่างประเทศ	-	-	Cost of training, research, planning development and foreigner consultant
ค่าโฆษณา	25.6	0.4	Advertising
ค่าเบี้ยประกันภัย	193.7	3.1	Insurance premium
ค่าใช้จ่ายเกี่ยวกับการใช้บริการอินเทอร์เน็ต	146.0	2.3	Internet services
ค่าใช้จ่ายเกี่ยวกับการบำรุงรักษาอุปกรณ์คอมพิวเตอร์	12.8	0.2	Repair and maintenance of computer accessories
ค่านายหน้า	-	-	Commission paid
ค่ารับรอง	271.4	4.3	Entertainment
- ค่าอาหารและเครื่องดื่ม	271.4	100.0	- Meal and beverage
- ค่ากิจกรรมเพื่อความบันเทิง นันทนาการ เช่นกีฬาต่างๆ	-	-	- Recreational
- ค่าที่พัก	-	-	- Lodging
ค่าพาหนะและค่าที่พักที่ใช้เฉพาะเพื่อกิจการ	5.3	0.1	Transportation
ค่าธรรมเนียมใบอนุญาต	84.0	1.3	Permission fee
ค่าบำรุงการกุศล	76.8	1.2	Charity
ค่าซ่อมแซมสิ่งก่อสร้าง ยานพาหนะ เครื่องจักรและเครื่องมือ ฯลฯ	192.0	3.1	Repairing and maintenance of fixed assets
ค่าเช่าอาคาร อาคารพร้อมที่ดิน ยานพาหนะ เครื่องจักรและเครื่องมือ ฯลฯ	24.7	0.4	Rent on building, vehicles, machinery etc.
ค่าเช่าที่ดิน	-	-	Rent on land
ขาดทุนจากการเปลี่ยนแปลงอัตราแลกเปลี่ยน	-	-	Loss of currency exchange
ค่าดอกเบี้ยจ่าย	320.0	5.1	Interest paid
หนี้สูญ	-	-	Bad debts
ค่าเครื่องใช้ที่ทำด้วยผ้า	140.8	2.2	Fabric expenses
ค่าผลิตภัณฑ์ทำความสะอาดต่าง ๆ	172.2	2.7	Sanitary products
อื่นๆ	4.3	0.1	Others

ตาราง 16 ค่าใช้จ่ายในการดำเนินการของโรงแรมและเกสต์เฮาส์ในปี 2556 จำแนกตามจังหวัด (ต่อ)

TABLE 16 OPERATING EXPENSES OF HOTELS AND GUEST HOUSES IN 2013 BY PROVINCE (Cont'd)

(พันบาท : In Thousand Baht)

ค่าใช้จ่ายในการดำเนินการ	จำนวนเงิน Amount	ร้อยละ %	Operating expenses
มหาสารคาม	92,208.8	100.0	Maha Sarakham
ค่าซื้อสินค้าประเภทอาหารและเครื่องดื่ม	34,500.0	37.4	Food and beverages
ค่าไฟฟ้า	32,683.1	35.4	Electricity
ค่าน้ำประปา	5,088.0	5.5	Water supply
ค่าก๊าซ	434.0	0.5	Gas
ค่าน้ำมันเชื้อเพลิง	6,623.5	7.2	Fuels
ค่าไปรษณีย์ ค่าโทรศัพท์ ค่าโทรสาร	775.2	0.8	Postal telegraph, telephone, facsimile
ค่าเครื่องเขียน แบบพิมพ์ หนังสือพิมพ์ และวัสดุสิ้นเปลือง	365.1	0.4	Stationery and wastage materials
ค่าทำบัญชี ค่าปรึกษา ค่าทนายความ ค่าตรวจสอบบัญชี	25.0	-	Accountancy and consulting services
ค่าใช้จ่ายในการฝึกอบรม ค่าวิจัยวางแผนและพัฒนา ค่าจ้างผู้เชี่ยวชาญต่างประเทศ	-	-	Cost of training, research, planning development and foreigner consultant
ค่าโฆษณา	183.8	0.2	Advertising
ค่าเบี้ยประกันภัย	837.1	0.9	Insurance premium
ค่าใช้จ่ายเกี่ยวกับการใช้บริการอินเทอร์เน็ต	296.1	0.3	Internet services
ค่าใช้จ่ายเกี่ยวกับการบำรุงรักษาอุปกรณ์คอมพิวเตอร์	6,235.5	6.8	Repair and maintenance of computer accessories
ค่านายหน้า	-	-	Commission paid
ค่ารับรอง	-	-	Entertainment
- ค่าอาหารและเครื่องดื่ม	-	-	- Meal and beverage
- ค่ากิจกรรมเพื่อความบันเทิง นันทนาการ เช่นกีฬาต่างๆ	-	-	- Recreational
- ค่าที่พัก	-	-	- Lodging
ค่าพาหนะและค่าที่พักที่ใช้เฉพาะเพื่อกิจการ	63.1	0.1	Transportation
ค่าธรรมเนียมใบอนุญาต	577.0	0.6	Permission fee
ค่าบำรุงการกุศล	150.6	0.2	Charity
ค่าซ่อมแซมสิ่งก่อสร้าง ยานพาหนะ เครื่องจักรและเครื่องมือ ฯลฯ	756.6	0.8	Repairing and maintenance of fixed assets
ค่าเช่าอาคาร อาคารพร้อมที่ดิน ยานพาหนะ เครื่องจักรและเครื่องมือ ฯลฯ	67.0	0.1	Rent on building, vehicles, machinery etc.
ค่าเช่าที่ดิน	-	-	Rent on land
ขาดทุนจากการเปลี่ยนแปลงอัตราแลกเปลี่ยน	-	-	Loss of currency exchange
ค่าดอกเบี้ยจ่าย	363.1	0.4	Interest paid
หนี้สูญ	-	-	Bad debts
ค่าเครื่องใช้ที่ทำด้วยผ้า	725.2	0.8	Fabric expenses
ค่าผลิตภัณฑ์ทำความสะอาดต่าง ๆ	708.6	0.8	Sanitary products
อื่นๆ	751.2	0.8	Others

ตาราง 16 ค่าใช้จ่ายในการดำเนินการของโรงแรมและเกสต์เฮาส์ในปี 2556 จำแนกตามจังหวัด (ต่อ)

TABLE 16 OPERATING EXPENSES OF HOTELS AND GUEST HOUSES IN 2013 BY PROVINCE (Cont'd)

(พันบาท : In Thousand Baht)

ค่าใช้จ่ายในการดำเนินการ	จำนวนเงิน	ร้อยละ	Operating expenses
	Amount	%	
มุกดาหาร	79,308.9	100.0	Mukdahan
ค่าซื้อสินค้าประเภทอาหารและเครื่องดื่ม	25,128.5	31.7	Food and beverages
ค่าไฟฟ้า	20,794.2	26.2	Electricity
ค่าน้ำประปา	3,650.6	4.6	Water supply
ค่าก๊าซ	1,319.7	1.7	Gas
ค่าน้ำมันเชื้อเพลิง	2,236.5	2.8	Fuels
ค่าไปรษณีย์ ค่าโทรศัพท์ ค่าโทรสาร	1,146.8	1.4	Postal telegraph, telephone, facsimile
ค่าเครื่องเขียน แบบพิมพ์ หนังสือพิมพ์ และวัสดุสิ้นเปลือง	475.4	0.6	Stationery and wastage materials
ค่าทำบัญชี ค่าปรึกษา ค่านายความ ค่าตรวจสอบบัญชี	636.0	0.8	Accountancy and consulting services
ค่าใช้จ่ายในการฝึกอบรม ค่าวิจัยวางแผนและพัฒนา ค่าจ้างผู้เชี่ยวชาญต่างประเทศ	96.0	0.1	Cost of training, research, planning development and foreigner consultant
ค่าโฆษณา	1,058.4	1.3	Advertising
ค่าเบี้ยประกันภัย	1,805.7	2.3	Insurance premium
ค่าใช้จ่ายเกี่ยวกับการใช้บริการอินเทอร์เน็ต	970.4	1.2	Internet services
ค่าใช้จ่ายเกี่ยวกับการบำรุงรักษาอุปกรณ์คอมพิวเตอร์	523.2	0.7	Repair and maintenance of computer accessories
ค่านายหน้า	3.0	-	Commission paid
ค่ารับรอง	74.1	0.1	Entertainment
- ค่าอาหารและเครื่องดื่ม	58.5	78.9	- Meal and beverage
- ค่ากิจกรรมเพื่อความบันเทิง นันทนาการ เช่นกีฬาต่างๆ	6.0	8.1	- Recreational
- ค่าที่พัก	9.6	13.0	- Lodging
ค่าพาหนะและค่าที่พักที่ใช้เฉพาะเพื่อกิจการ	97.3	0.1	Transportation
ค่าธรรมเนียมใบอนุญาต	150.9	0.2	Permission fee
ค่าบำรุงการกุศล	47.5	0.1	Charity
ค่าซ่อมแซมสิ่งก่อสร้าง ยานพาหนะ เครื่องจักรและเครื่องมือ ฯลฯ	2,256.1	2.9	Repairing and maintenance of fixed assets
ค่าเช่าอาคาร อาคารพร้อมที่ดิน ยานพาหนะ เครื่องจักรและเครื่องมือ ฯลฯ	829.0	1.0	Rent on building, vehicles, machinery etc.
ค่าเช่าที่ดิน	-	-	Rent on land
ขาดทุนจากการเปลี่ยนแปลงอัตราแลกเปลี่ยน	-	-	Loss of currency exchange
ค่าดอกเบี้ยจ่าย	10,368.7	13.1	Interest paid
หนี้สูญ	157.3	0.2	Bad debts
ค่าเครื่องใช้ที่ทำด้วยผ้า	728.1	1.0	Fabric expenses
ค่าผลิตภัณฑ์ทำความสะอาดต่าง ๆ	830.0	1.0	Sanitary products
อื่นๆ	3,925.5	4.9	Others

ตาราง 16 ค่าใช้จ่ายในการดำเนินการของโรงแรมและเกสต์เฮาส์ในปี 2556 จำแนกตามจังหวัด (ต่อ)

TABLE 16 OPERATING EXPENSES OF HOTELS AND GUEST HOUSES IN 2013 BY PROVINCE (Cont'd)

(พันบาท : In Thousand Baht)

ค่าใช้จ่ายในการดำเนินการ	จำนวนเงิน	ร้อยละ	Operating expenses
	Amount	%	
ยโสธร	39,778.4	100.0	Yasothon
ค่าซื้อสินค้าประเภทอาหารและเครื่องดื่ม	10,871.4	27.3	Food and beverages
ค่าไฟฟ้า	10,541.2	26.5	Electricity
ค่าน้ำประปา	1,663.9	4.2	Water supply
ค่าก๊าซ	557.1	1.4	Gas
ค่าน้ำมันเชื้อเพลิง	398.4	1.0	Fuels
ค่าไปรษณีย์ ค่าโทรศัพท์ ค่าโทรสาร	405.2	1.0	Postal telegraph, telephone, facsimile
ค่าเครื่องเขียน แบบพิมพ์ หนังสือพิมพ์ และวัสดุสิ้นเปลือง	381.7	1.0	Stationery and wastage materials
ค่าทำบัญชี ค่าปรึกษา ค่าทนายความ ค่าตรวจสอบบัญชี	179.2	0.5	Accountancy and consulting services
ค่าใช้จ่ายในการฝึกอบรม ค่าวิจัยวางแผนและพัฒนา ค่าจ้างผู้เชี่ยวชาญต่างประเทศ	-	-	Cost of training, research, planning development and foreigner consultant
ค่าโฆษณา	155.8	0.4	Advertising
ค่าเบี้ยประกันภัย	373.5	0.9	Insurance premium
ค่าใช้จ่ายเกี่ยวกับการใช้บริการอินเทอร์เน็ต	271.0	0.7	Internet services
ค่าใช้จ่ายเกี่ยวกับการบำรุงรักษาอุปกรณ์คอมพิวเตอร์	137.5	0.3	Repair and maintenance of computer accessories
ค่านายหน้า	79.1	0.2	Commission paid
ค่ารับรอง	172.5	0.4	Entertainment
- ค่าอาหารและเครื่องดื่ม	105.6	61.2	- Meal and beverage
- ค่ากิจกรรมเพื่อความบันเทิง นันทนาการ เช่นกีฬาต่างๆ	12.0	7.0	- Recreational
- ค่าที่พัก	54.9	31.8	- Lodging
ค่าพาหนะและค่าที่พักที่ใช้เฉพาะเพื่อกิจการ	206.2	0.5	Transportation
ค่าธรรมเนียมใบอนุญาต	434.4	1.1	Permission fee
ค่าบำรุงการกุศล	180.5	0.5	Charity
ค่าซ่อมแซมสิ่งก่อสร้าง ยานพาหนะ เครื่องจักรและเครื่องมือ ฯลฯ	383.5	1.0	Repairing and maintenance of fixed assets
ค่าเช่าอาคาร อาคารพร้อมที่ดิน ยานพาหนะ เครื่องจักรและเครื่องมือ ฯลฯ	-	-	Rent on building, vehicles, machinery etc.
ค่าเช่าที่ดิน	-	-	Rent on land
ขาดทุนจากการเปลี่ยนแปลงอัตราแลกเปลี่ยนฯ	-	-	Loss of currency exchange
ค่าดอกเบี้ยจ่าย	1,997.9	5.0	Interest paid
หนี้สูญ	7,814.2	19.6	Bad debts
ค่าเครื่องใช้ที่ทำด้วยผ้า	543.7	1.4	Fabric expenses
ค่าผลิตภัณฑ์ทำความสะอาดต่าง ๆ	771.8	1.9	Sanitary products
อื่นๆ	1,258.7	3.2	Others

ตาราง 16 ค่าใช้จ่ายในการดำเนินการของโรงแรมและเกสต์เฮาส์ในปี 2556 จำแนกตามจังหวัด (ต่อ)

TABLE 16 OPERATING EXPENSES OF HOTELS AND GUEST HOUSES IN 2013 BY PROVINCE (Cont'd)

(พันบาท : In Thousand Baht)

ค่าใช้จ่ายในการดำเนินการ	จำนวนเงิน Amount	ร้อยละ %	Operating expenses
ร้อยเอ็ด	121,743.0	100.0	Roi Et
ค่าซื้อสินค้าประเภทอาหารและเครื่องดื่ม	67,743.6	55.6	Food and beverages
ค่าไฟฟ้า	26,583.7	21.8	Electricity
ค่าน้ำประปา	4,994.4	4.1	Water supply
ค่าก๊าซ	2,464.5	2.0	Gas
ค่าน้ำมันเชื้อเพลิง	1,663.0	1.4	Fuels
ค่าไปรษณีย์ ค่าโทรศัพท์ ค่าโทรสาร	781.8	0.6	Postal telegraph, telephone, facsimile
ค่าเครื่องเขียน แบบพิมพ์ หนังสือพิมพ์ และวัสดุสิ้นเปลือง	2,003.3	1.6	Stationery and wastage materials
ค่าทำบัญชี ค่าปรึกษา ค่าทนายความ ค่าตรวจสอบบัญชี	419.9	0.3	Accountancy and consulting services
ค่าใช้จ่ายในการฝึกอบรม ค่าวิจัยวางแผนและพัฒนา ค่าจ้างผู้เชี่ยวชาญต่างประเทศ	108.3	0.1	Cost of training, research, planning development and foreigner consultant
ค่าโฆษณา	1,113.2	0.9	Advertising
ค่าเบี้ยประกันภัย	318.2	0.3	Insurance premium
ค่าใช้จ่ายเกี่ยวกับการใช้บริการอินเทอร์เน็ต	515.9	0.4	Internet services
ค่าใช้จ่ายเกี่ยวกับการบำรุงรักษาอุปกรณ์คอมพิวเตอร์	229.5	0.2	Repair and maintenance of computer accessories
ค่านายหน้า	68.2	0.1	Commission paid
ค่ารับรอง	823.6	0.7	Entertainment
- ค่าอาหารและเครื่องดื่ม	823.6	100.0	- Meal and beverage
- ค่ากิจกรรมเพื่อความบันเทิง นันทนาการ เช่นกีฬาต่างๆ	-	-	- Recreational
- ค่าที่พัก	-	-	- Lodging
ค่าพาหนะและค่าที่พักที่ใช้เฉพาะเพื่อกิจการ	-	-	Transportation
ค่าธรรมเนียมใบอนุญาต	536.6	0.4	Permission fee
ค่าบำรุงการกุศล	529.7	0.4	Charity
ค่าซ่อมแซมสิ่งก่อสร้าง ยานพาหนะ เครื่องจักรและเครื่องมือ ฯลฯ	6,282.2	5.2	Repairing and maintenance of fixed assets
ค่าเช่าอาคาร อาคารพร้อมที่ดิน ยานพาหนะ เครื่องจักรและเครื่องมือ ฯลฯ	82.6	0.1	Rent on building, vehicles, machinery etc.
ค่าเช่าที่ดิน	140.0	0.1	Rent on land
ขาดทุนจากการเปลี่ยนแปลงอัตราแลกเปลี่ยนฯ	-	-	Loss of currency exchange
ค่าดอกเบี้ยจ่าย	3,015.4	2.5	Interest paid
หนี้สูญ	-	-	Bad debts
ค่าเครื่องใช้ที่ทำด้วยผ้า	83.4	0.1	Fabric expenses
ค่าผลิตภัณฑ์ทำความสะอาดต่าง ๆ	934.5	0.8	Sanitary products
อื่นๆ	307.5	0.3	Others

ตาราง 16 ค่าใช้จ่ายในการดำเนินการของโรงแรมและเกสต์เฮาส์ในปี 2556 จำแนกตามจังหวัด (ต่อ)

TABLE 16 OPERATING EXPENSES OF HOTELS AND GUEST HOUSES IN 2013 BY PROVINCE (Cont'd)

(พันบาท : In Thousand Baht)

ค่าใช้จ่ายในการดำเนินการ	จำนวนเงิน Amount	ร้อยละ %	Operating expenses
ศรีสะเกษ	27,992.3	100.0	Si Sa Ket
ค่าซื้อสินค้าประเภทอาหารและเครื่องดื่ม	8,524.7	30.5	Food and beverages
ค่าไฟฟ้า	8,104.2	29.0	Electricity
ค่าน้ำประปา	3,461.3	12.4	Water supply
ค่าก๊าซ	393.5	1.4	Gas
ค่าน้ำมันเชื้อเพลิง	711.2	2.5	Fuels
ค่าไปรษณีย์ ค่าโทรศัพท์ ค่าโทรสาร	606.5	2.2	Postal telegraph, telephone, facsimile
ค่าเครื่องเขียน แบบพิมพ์ หนังสือพิมพ์ และวัสดุสิ้นเปลือง	322.7	1.2	Stationery and wastage materials
ค่าทำบัญชี ค่าปรึกษา ค่าทนายความ ค่าตรวจสอบบัญชี	730.0	2.6	Accountancy and consulting services
ค่าใช้จ่ายในการฝึกอบรม ค่าวิจัยวางแผนและพัฒนา ค่าจ้างผู้เชี่ยวชาญต่างประเทศ	10.0	-	Cost of training, research, planning development and foreigner consultant
ค่าโฆษณา	189.0	0.7	Advertising
ค่าเบี้ยประกันภัย	799.5	2.8	Insurance premium
ค่าใช้จ่ายเกี่ยวกับการใช้บริการอินเทอร์เน็ต	354.2	1.3	Internet services
ค่าใช้จ่ายเกี่ยวกับการบำรุงรักษาอุปกรณ์คอมพิวเตอร์	116.3	0.4	Repair and maintenance of computer accessories
ค่านายหน้า	-	-	Commission paid
ค่ารับรอง	50.0	0.2	Entertainment
- ค่าอาหารและเครื่องดื่ม	30.0	60.0	- Meal and beverage
- ค่ากิจกรรมเพื่อความบันเทิง นันทนาการ เช่น กีฬาต่างๆ	-	-	- Recreational
- ค่าที่พัก	20.0	40.0	- Lodging
ค่าพาหนะและค่าที่พักที่ใช้เฉพาะเพื่อกิจการ	25.0	0.1	Transportation
ค่าธรรมเนียมใบอนุญาต	212.0	0.7	Permission fee
ค่าบำรุงการกุศล	167.6	0.6	Charity
ค่าซ่อมแซมสิ่งก่อสร้าง ยานพาหนะ เครื่องจักรและเครื่องมือ ฯลฯ	953.4	3.4	Repairing and maintenance of fixed assets
ค่าเช่าอาคาร อาคารพร้อมที่ดิน ยานพาหนะ เครื่องจักรและเครื่องมือ ฯลฯ	-	-	Rent on building, vehicles, machinery etc.
ค่าเช่าที่ดิน	7.5	-	Rent on land
ขาดทุนจากการเปลี่ยนแปลงอัตราแลกเปลี่ยนฯ	-	-	Loss of currency exchange
ค่าดอกเบี้ยจ่าย	25.0	0.1	Interest paid
หนี้สูญ	-	-	Bad debts
ค่าเครื่องใช้ที่ทำด้วยผ้า	652.8	2.3	Fabric expenses
ค่าผลิตภัณฑ์ทำความสะอาดต่าง ๆ	1,032.7	3.7	Sanitary products
อื่นๆ	543.2	1.9	Others

ตาราง 16 ค่าใช้จ่ายในการดำเนินการของโรงแรมและเกสต์เฮาส์ในปี 2556 จำแนกตามจังหวัด (ต่อ)

TABLE 16 OPERATING EXPENSES OF HOTELS AND GUEST HOUSES IN 2013 BY PROVINCE (Cont'd)

(พันบาท : In Thousand Baht)

ค่าใช้จ่ายในการดำเนินการ	จำนวนเงิน Amount	ร้อยละ %	Operating expenses
สกลนคร	72,908.3	100.0	Sakon Nakhon
ค่าซื้อสินค้าประเภทอาหารและเครื่องดื่ม	25,422.2	34.9	Food and beverages
ค่าไฟฟ้า	15,188.6	20.8	Electricity
ค่าน้ำประปา	3,228.9	4.4	Water supply
ค่าก๊าซ	698.8	1.0	Gas
ค่าน้ำมันเชื้อเพลิง	999.8	1.4	Fuels
ค่าไปรษณีย์ ค่าโทรศัพท์ ค่าโทรสาร	743.8	1.0	Postal telegraph, telephone, facsimile
ค่าเครื่องเขียน แบบพิมพ์ หนังสือพิมพ์ และวัสดุสิ้นเปลือง	1,557.1	2.1	Stationery and wastage materials
ค่าทำบัญชี ค่าปรึกษา ค่าทนายความ ค่าตรวจสอบบัญชี	907.8	1.3	Accountancy and consulting services
ค่าใช้จ่ายในการฝึกอบรม ค่าวิจัยวางแผนและพัฒนา ค่าจ้างผู้เชี่ยวชาญต่างประเทศ	186.2	0.3	Cost of training, research, planning development and foreigner consultant
ค่าโฆษณา	45.7	0.1	Advertising
ค่าเบี้ยประกันภัย	1,054.5	1.4	Insurance premium
ค่าใช้จ่ายเกี่ยวกับการใช้บริการอินเทอร์เน็ต	461.9	0.6	Internet services
ค่าใช้จ่ายเกี่ยวกับการบำรุงรักษาอุปกรณ์คอมพิวเตอร์	168.2	0.2	Repair and maintenance of computer accessories
ค่านายหน้า	338.5	0.5	Commission paid
ค่ารับรอง	1,486.6	2.0	Entertainment
- ค่าอาหารและเครื่องดื่ม	1,430.7	96.2	- Meal and beverage
- ค่ากิจกรรมเพื่อความบันเทิง นันทนาการ เช่น กีฬาต่างๆ	27.1	1.8	- Recreational
- ค่าที่พัก	28.8	2.0	- Lodging
ค่าพาหนะและค่าที่พักที่ใช้เฉพาะเพื่อกิจการ	50.8	0.1	Transportation
ค่าธรรมเนียมใบอนุญาต	684.6	1.0	Permission fee
ค่าบำรุงการกุศล	606.6	0.8	Charity
ค่าซ่อมแซมสิ่งก่อสร้าง ยานพาหนะ เครื่องจักรและเครื่องมือ ฯลฯ	4,741.9	6.5	Repairing and maintenance of fixed assets
ค่าเช่าอาคาร อาคารพร้อมที่ดิน ยานพาหนะ เครื่องจักรและเครื่องมือ ฯลฯ	169.2	0.2	Rent on building, vehicles, machinery etc.
ค่าเช่าที่ดิน	-	-	Rent on land
ขาดทุนจากการเปลี่ยนแปลงอัตราแลกเปลี่ยนฯ	-	-	Loss of currency exchange
ค่าดอกเบี้ยจ่าย	10,296.6	14.1	Interest paid
หนี้สูญ	341.8	0.5	Bad debts
ค่าเครื่องใช้ที่ทำด้วยผ้า	1,190.9	1.6	Fabric expenses
ค่าผลิตภัณฑ์ทำความสะอาดต่าง ๆ	2,264.5	3.1	Sanitary products
อื่นๆ	72.8	0.1	Others

ตาราง 16 ค่าใช้จ่ายในการดำเนินการของโรงแรมและเกสต์เฮาส์ในปี 2556 จำแนกตามจังหวัด (ต่อ)

TABLE 16 OPERATING EXPENSES OF HOTELS AND GUEST HOUSES IN 2013 BY PROVINCE (Cont'd)

(พันบาท : In Thousand Baht)

ค่าใช้จ่ายในการดำเนินการ	จำนวนเงิน	ร้อยละ	Operating expenses
	Amount	%	
สุรินทร์	91,328.3	100.0	Surin
ค่าซื้อสินค้าประเภทอาหารและเครื่องดื่ม	34,960.3	38.3	Food and beverages
ค่าไฟฟ้า	21,259.6	23.3	Electricity
ค่าน้ำประปา	4,876.0	5.3	Water supply
ค่าก๊าซ	3,200.6	3.5	Gas
ค่าน้ำมันเชื้อเพลิง	1,006.7	1.1	Fuels
ค่าไปรษณีย์ ค่าโทรศัพท์ ค่าโทรสาร	571.7	0.6	Postal telegraph, telephone, facsimile
ค่าเครื่องเขียน แบบพิมพ์ หนังสือพิมพ์ และวัสดุสิ้นเปลือง	1,990.0	2.2	Stationery and wastage materials
ค่าทำบัญชี ค่าปรึกษา ค่าทนายความ ค่าตรวจสอบบัญชี	705.8	0.8	Accountancy and consulting services
ค่าใช้จ่ายในการฝึกอบรม ค่าวิจัยวางแผนและพัฒนา ค่าจ้างผู้เชี่ยวชาญต่างประเทศ	153.0	0.2	Cost of training, research, planning development and foreigner consultant
ค่าโฆษณา	126.6	0.1	Advertising
ค่าเบี้ยประกันภัย	992.9	1.1	Insurance premium
ค่าใช้จ่ายเกี่ยวกับการใช้บริการอินเทอร์เน็ต	472.6	0.5	Internet services
ค่าใช้จ่ายเกี่ยวกับการบำรุงรักษาอุปกรณ์คอมพิวเตอร์	328.2	0.4	Repair and maintenance of computer accessories
ค่านายหน้า	71.6	0.1	Commission paid
ค่ารับรอง	1,849.6	2.0	Entertainment
- ค่าอาหารและเครื่องดื่ม	1,231.6	66.6	- Meal and beverage
- ค่ากิจกรรมเพื่อความบันเทิง นันทนาการ เช่นกีฬาต่างๆ	240.0	13.0	- Recreational
- ค่าที่พัก	378.0	20.4	- Lodging
ค่าพาหนะและค่าที่พักที่ใช้เฉพาะเพื่อกิจการ	-	-	Transportation
ค่าธรรมเนียมใบอนุญาต	381.9	0.4	Permission fee
ค่าบำรุงการกุศล	652.2	0.7	Charity
ค่าซ่อมแซมสิ่งก่อสร้าง ยานพาหนะ เครื่องจักรและเครื่องมือ ฯลฯ	2,149.0	2.4	Repairing and maintenance of fixed assets
ค่าเช่าอาคาร อาคารพร้อมที่ดิน ยานพาหนะ เครื่องจักรและเครื่องมือ ฯลฯ	5,727.2	6.3	Rent on building, vehicles, machinery etc.
ค่าเช่าที่ดิน	195.5	0.2	Rent on land
ขาดทุนจากการเปลี่ยนแปลงอัตราแลกเปลี่ยนฯ	-	-	Loss of currency exchange
ค่าดอกเบี้ยจ่าย	3,997.1	4.4	Interest paid
หนี้สูญ	131.8	0.1	Bad debts
ค่าเครื่องใช้ที่ทำด้วยผ้า	1,688.6	1.8	Fabric expenses
ค่าผลิตภัณฑ์ทำความสะอาดต่าง ๆ	1,878.2	2.1	Sanitary products
อื่นๆ	1,961.6	2.1	Others

ตาราง 16 ค่าใช้จ่ายในการดำเนินการของโรงแรมและเกสต์เฮาส์ในปี 2556 จำแนกตามจังหวัด (ต่อ)

TABLE 16 OPERATING EXPENSES OF HOTELS AND GUEST HOUSES IN 2013 BY PROVINCE (Cont'd)

(พันบาท : In Thousand Baht)

ค่าใช้จ่ายในการดำเนินการ	จำนวนเงิน Amount	ร้อยละ %	Operating expenses
หนองคาย	76,386.8	100.0	Nong Khai
ค่าซื้อสินค้าประเภทอาหารและเครื่องดื่ม	25,215.6	33.0	Food and beverages
ค่าไฟฟ้า	24,157.2	31.6	Electricity
ค่าน้ำประปา	3,982.6	5.2	Water supply
ค่าก๊าซ	521.1	0.7	Gas
ค่าน้ำมันเชื้อเพลิง	846.8	1.1	Fuels
ค่าไปรษณีย์ ค่าโทรศัพท์ ค่าโทรสาร	1,219.0	1.6	Postal telegraph, telephone, facsimile
ค่าเครื่องเขียน แบบพิมพ์ หนังสือพิมพ์ และวัสดุสิ้นเปลือง	669.3	0.9	Stationery and wastage materials
ค่าทำบัญชี ค่าปรึกษา ค่าทนายความ ค่าตรวจสอบบัญชี	158.7	0.2	Accountancy and consulting services
ค่าใช้จ่ายในการฝึกอบรม ค่าวิจัยวางแผนและพัฒนา ค่าจ้างผู้เชี่ยวชาญต่างประเทศ	35.6	-	Cost of training, research, planning development and foreigner consultant
ค่าโฆษณา	325.0	0.4	Advertising
ค่าเบี้ยประกันภัย	304.6	0.4	Insurance premium
ค่าใช้จ่ายเกี่ยวกับการใช้บริการอินเทอร์เน็ต	710.3	0.9	Internet services
ค่าใช้จ่ายเกี่ยวกับการบำรุงรักษาอุปกรณ์คอมพิวเตอร์	189.1	0.2	Repair and maintenance of computer accessories
ค่านายหน้า	450.0	0.6	Commission paid
ค่ารับรอง	1,966.7	2.6	Entertainment
- ค่าอาหารและเครื่องดื่ม	1,067.8	54.3	- Meal and beverage
- ค่ากิจกรรมเพื่อความบันเทิง นันทนาการ เช่น กีฬาต่างๆ	101.1	5.1	- Recreational
- ค่าที่พัก	797.8	40.6	- Lodging
ค่าพาหนะและค่าที่พักที่ใช้เฉพาะเพื่อกิจการ	1,650.0	2.2	Transportation
ค่าธรรมเนียมใบอนุญาต	607.5	0.8	Permission fee
ค่าบำรุงการกุศล	288.4	0.4	Charity
ค่าซ่อมแซมสิ่งก่อสร้าง ยานพาหนะ เครื่องจักรและเครื่องมือ ฯลฯ	5,091.0	6.7	Repairing and maintenance of fixed assets
ค่าเช่าอาคาร อาคารพร้อมที่ดิน ยานพาหนะ เครื่องจักรและเครื่องมือ ฯลฯ	898.8	1.2	Rent on building, vehicles, machinery etc.
ค่าเช่าที่ดิน	-	-	Rent on land
ขาดทุนจากการเปลี่ยนแปลงอัตราแลกเปลี่ยน	-	-	Loss of currency exchange
ค่าดอกเบี้ยจ่าย	86.0	0.1	Interest paid
หนี้สูญ	83.2	0.1	Bad debts
ค่าเครื่องใช้ที่ทำด้วยผ้า	2,276.9	3.0	Fabric expenses
ค่าผลิตภัณฑ์ทำความสะอาดต่าง ๆ	2,786.8	3.7	Sanitary products
อื่นๆ	1,866.6	2.4	Others

ตาราง 16 ค่าใช้จ่ายในการดำเนินการของโรงแรมและเกสต์เฮาส์ในปี 2556 จำแนกตามจังหวัด (ต่อ)

TABLE 16 OPERATING EXPENSES OF HOTELS AND GUEST HOUSES IN 2013 BY PROVINCE (Cont'd)

(พันบาท : In Thousand Baht)

ค่าใช้จ่ายในการดำเนินการ	จำนวนเงิน Amount	ร้อยละ %	Operating expenses
หนองบัวลำภู	9,741.0	100.0	Nong Bua Lam Phu
ค่าซื้อสินค้าประเภทอาหารและเครื่องดื่ม	1,661.6	17.0	Food and beverages
ค่าไฟฟ้า	2,815.8	28.9	Electricity
ค่าน้ำประปา	1,038.3	10.7	Water supply
ค่าก๊าซ	135.1	1.4	Gas
ค่าน้ำมันเชื้อเพลิง	505.4	5.2	Fuels
ค่าไปรษณีย์ ค่าโทรศัพท์ ค่าโทรสาร	565.3	5.8	Postal telegraph, telephone, facsimile
ค่าเครื่องเขียน แบบพิมพ์ หนังสือพิมพ์ และวัสดุสิ้นเปลือง	259.1	2.7	Stationery and wastage materials
ค่าทำบัญชี ค่าปรึกษา ค่าทนายความ ค่าตรวจสอบบัญชี	71.4	0.7	Accountancy and consulting services
ค่าใช้จ่ายในการฝึกอบรม ค่าวิจัยวางแผนและพัฒนา ค่าจ้างผู้เชี่ยวชาญต่างประเทศ	57.1	0.6	Cost of training, research, planning development and foreigner consultant
ค่าโฆษณา	53.9	0.6	Advertising
ค่าเบี้ยประกันภัย	150.7	1.5	Insurance premium
ค่าใช้จ่ายเกี่ยวกับการใช้บริการอินเทอร์เน็ต	121.6	1.2	Internet services
ค่าใช้จ่ายเกี่ยวกับการบำรุงรักษาอุปกรณ์คอมพิวเตอร์	8.6	0.1	Repair and maintenance of computer accessories
ค่านายหน้า	-	-	Commission paid
ค่ารับรอง	17.7	0.2	Entertainment
- ค่าอาหารและเครื่องดื่ม	10.6	59.9	- Meal and beverage
- ค่ากิจกรรมเพื่อความบันเทิง นันทนาการ เช่น กีฬาต่างๆ	7.1	40.1	- Recreational
- ค่าที่พัก	-	-	- Lodging
ค่าพาหนะและค่าที่พักที่ใช้เฉพาะเพื่อกิจการ	34.3	0.4	Transportation
ค่าธรรมเนียมใบอนุญาต	1,081.5	11.1	Permission fee
ค่าบำรุงการกุศล	15.7	0.2	Charity
ค่าซ่อมแซมสิ่งก่อสร้าง ยานพาหนะ เครื่องจักรและเครื่องมือ ฯลฯ	178.2	1.8	Repairing and maintenance of fixed assets
ค่าเช่าอาคาร อาคารพร้อมที่ดิน ยานพาหนะ เครื่องจักรและเครื่องมือ ฯลฯ	-	-	Rent on building, vehicles, machinery etc.
ค่าเช่าที่ดิน	-	-	Rent on land
ขาดทุนจากการเปลี่ยนแปลงอัตราแลกเปลี่ยนฯ	-	-	Loss of currency exchange
ค่าดอกเบี้ยจ่าย	210.9	2.1	Interest paid
หนี้สูญ	48.6	0.5	Bad debts
ค่าเครื่องใช้ที่ทำด้วยผ้า	235.0	2.4	Fabric expenses
ค่าผลิตภัณฑ์ทำความสะอาดต่าง ๆ	448.3	4.6	Sanitary products
อื่นๆ	26.9	0.3	Others

ตาราง 16 ค่าใช้จ่ายในการดำเนินการของโรงแรมและเกสต์เฮาส์ในปี 2556 จำแนกตามจังหวัด (ต่อ)

TABLE 16 OPERATING EXPENSES OF HOTELS AND GUEST HOUSES IN 2013 BY PROVINCE (Cont'd)

(พันบาท : In Thousand Baht)

ค่าใช้จ่ายในการดำเนินการ	จำนวนเงิน	ร้อยละ	Operating expenses
	Amount	%	
อุดรธานี	232,440.0	100.0	Udon Thani
ค่าซื้อสินค้าประเภทอาหารและเครื่องดื่ม	92,491.8	39.8	Food and beverages
ค่าไฟฟ้า	60,118.5	25.9	Electricity
ค่าน้ำประปา	15,331.1	6.6	Water supply
ค่าก๊าซ	3,433.8	1.5	Gas
ค่าน้ำมันเชื้อเพลิง	2,015.1	0.9	Fuels
ค่าไปรษณีย์ ค่าโทรศัพท์ ค่าโทรสาร	2,580.3	1.1	Postal telegraph, telephone, facsimile
ค่าเครื่องเขียน แบบพิมพ์ หนังสือพิมพ์ และวัสดุสิ้นเปลือง	3,854.2	1.7	Stationery and wastage materials
ค่าทำบัญชี ค่าปรึกษา ค่าทนายความ ค่าตรวจสอบบัญชี	1,006.3	0.4	Accountancy and consulting services
ค่าใช้จ่ายในการฝึกอบรม ค่าวิจัยวางแผนและพัฒนา	579.8	0.2	Cost of training, research, planning development
ค่าจ้างผู้เชี่ยวชาญต่างประเทศ			and foreigner consultant
ค่าโฆษณา	2,157.0	0.9	Advertising
ค่าเบี้ยประกันภัย	9,107.8	3.9	Insurance premium
ค่าใช้จ่ายเกี่ยวกับการใช้บริการอินเทอร์เน็ต	561.9	0.2	Internet services
ค่าใช้จ่ายเกี่ยวกับการบำรุงรักษาอุปกรณ์คอมพิวเตอร์	296.9	0.1	Repair and maintenance of computer accessories
ค่านายหน้า	-	-	Commission paid
ค่ารับรอง	1,138.4	0.5	Entertainment
- ค่าอาหารและเครื่องดื่ม	1,104.2	97.0	- Meal and beverage
- ค่ากิจกรรมเพื่อความบันเทิง นันทนาการ เช่น กีฬาต่างๆ	5.4	0.5	- Recreational
- ค่าที่พัก	28.8	2.5	- Lodging
ค่าพาหนะและค่าที่พักที่ใช้เฉพาะเพื่อกิจการ	768.9	0.3	Transportation
ค่าธรรมเนียมใบอนุญาต	1,381.4	0.6	Permission fee
ค่าบำรุงการกุศล	219.8	0.1	Charity
ค่าซ่อมแซมสิ่งก่อสร้าง ยานพาหนะ เครื่องจักรและเครื่องมือ ฯลฯ	16,151.9	6.9	Repairing and maintenance of fixed assets
ค่าเช่าอาคาร อาคารพร้อมที่ดิน ยานพาหนะ เครื่องจักรและเครื่องมือ ฯลฯ	-	-	Rent on building, vehicles, machinery etc.
ค่าเช่าที่ดิน	-	-	Rent on land
ขาดทุนจากการเปลี่ยนแปลงอัตราแลกเปลี่ยนฯ	-	-	Loss of currency exchange
ค่าดอกเบี้ยจ่าย	11,081.5	4.8	Interest paid
หนี้สูญ	-	-	Bad debts
ค่าเครื่องใช้ที่ทำด้วยผ้า	357.5	0.2	Fabric expenses
ค่าผลิตภัณฑ์ทำความสะอาดต่าง ๆ	2,215.1	1.0	Sanitary products
อื่นๆ	5,591.0	2.4	Others

ตาราง 16 ค่าใช้จ่ายในการดำเนินการของโรงแรมและเกสต์เฮาส์ในปี 2556 จำแนกตามจังหวัด (ต่อ)

TABLE 16 OPERATING EXPENSES OF HOTELS AND GUEST HOUSES IN 2013 BY PROVINCE (Cont'd)

(พันบาท : In Thousand Baht)

ค่าใช้จ่ายในการดำเนินการ	จำนวนเงิน	ร้อยละ	Operating expenses
	Amount	%	
อุบลราชธานี	587,805.5	100.0	Ubon Ratchathani
ค่าซื้อสินค้าประเภทอาหารและเครื่องดื่ม	322,016.1	54.7	Food and beverages
ค่าไฟฟ้า	65,529.6	11.1	Electricity
ค่าน้ำประปา	7,368.6	1.3	Water supply
ค่าก๊าซ	2,143.4	0.4	Gas
ค่าน้ำมันเชื้อเพลิง	6,920.7	1.2	Fuels
ค่าไปรษณีย์ ค่าโทรศัพท์ ค่าโทรสาร	1,868.5	0.3	Postal telegraph, telephone, facsimile
ค่าเครื่องเขียน แบบพิมพ์ หนังสือพิมพ์ และวัสดุสิ้นเปลือง	10,242.6	1.7	Stationery and wastage materials
ค่าทำบัญชี ค่าปรึกษา ค่าทนายความ ค่าตรวจสอบบัญชี	428.7	0.1	Accountancy and consulting services
ค่าใช้จ่ายในการฝึกอบรม ค่าวิจัยวางแผนและพัฒนา	30.0	-	Cost of training, research, planning development
ค่าจ้างผู้เชี่ยวชาญต่างประเทศ			and foreigner consultant
ค่าโฆษณา	23,258.4	4.0	Advertising
ค่าเบี้ยประกันภัย	1,432.2	0.2	Insurance premium
ค่าใช้จ่ายเกี่ยวกับการใช้บริการอินเทอร์เน็ต	784.5	0.1	Internet services
ค่าใช้จ่ายเกี่ยวกับการบำรุงรักษาอุปกรณ์คอมพิวเตอร์	410.3	0.1	Repair and maintenance of computer accessories
ค่านายหน้า	503.2	0.1	Commission paid
ค่ารับรอง	391.6	0.1	Entertainment
- ค่าอาหารและเครื่องดื่ม	365.9	93.4	- Meal and beverage
- ค่ากิจกรรมเพื่อความบันเทิง นันทนาการ เช่น กีฬาต่างๆ	12.8	3.3	- Recreational
- ค่าที่พัก	12.9	3.3	- Lodging
ค่าพาหนะและค่าที่พักที่ใช้เฉพาะเพื่อกิจการ	228.0	-	Transportation
ค่าธรรมเนียมใบอนุญาต	529.9	0.1	Permission fee
ค่าบำรุงการกุศล	280.8	-	Charity
ค่าซ่อมแซมสิ่งก่อสร้าง ยานพาหนะ เครื่องจักรและเครื่องมือ ฯลฯ	7,987.8	1.4	Repairing and maintenance of fixed assets
ค่าเช่าอาคาร อาคารพร้อมที่ดิน ยานพาหนะ เครื่องจักรและเครื่องมือ ฯลฯ	1,042.0	0.2	Rent on building, vehicles, machinery etc.
ค่าเช่าที่ดิน	174.2	-	Rent on land
ขาดทุนจากการเปลี่ยนแปลงอัตราแลกเปลี่ยน	12.4	-	Loss of currency exchange
ค่าดอกเบี้ยจ่าย	3,325.2	0.6	Interest paid
หนี้สูญ	-	-	Bad debts
ค่าเครื่องใช้ที่ทำด้วยผ้า	1,110.2	0.2	Fabric expenses
ค่าผลิตภัณฑ์ทำความสะอาดต่าง ๆ	1,917.8	0.3	Sanitary products
อื่นๆ	127,868.8	21.8	Others

ตาราง 16 ค่าใช้จ่ายในการดำเนินการของโรงแรมและเกสต์เฮาส์ในปี 2556 จำแนกตามจังหวัด (ต่อ)

TABLE 16 OPERATING EXPENSES OF HOTELS AND GUEST HOUSES IN 2013 BY PROVINCE (Cont'd)

(พันบาท : In Thousand Baht)

ค่าใช้จ่ายในการดำเนินการ	จำนวนเงิน	ร้อยละ	Operating expenses
	Amount	%	
เลย	55,684.5	100.0	Loei
ค่าซื้อสินค้าประเภทอาหารและเครื่องดื่ม	9,300.9	16.7	Food and beverages
ค่าไฟฟ้า	20,462.0	36.8	Electricity
ค่าน้ำประปา	4,718.2	8.5	Water supply
ค่าก๊าซ	480.6	0.9	Gas
ค่าน้ำมันเชื้อเพลิง	1,221.7	2.2	Fuels
ค่าไปรษณีย์ ค่าโทรศัพท์ ค่าโทรสาร	1,360.8	2.5	Postal telegraph, telephone, facsimile
ค่าเครื่องเขียน แบบพิมพ์ หนังสือพิมพ์ และวัสดุสิ้นเปลือง	515.5	1.0	Stationery and wastage materials
ค่าทำบัญชี ค่าปรึกษา ค่าทนายความ ค่าตรวจสอบบัญชี	455.3	0.8	Accountancy and consulting services
ค่าใช้จ่ายในการฝึกอบรม ค่าวิจัยวางแผนและพัฒนา	103.2	0.2	Cost of training, research, planning development
ค่าจ้างผู้เชี่ยวชาญต่างประเทศ			and foreigner consultant
ค่าโฆษณา	461.1	0.8	Advertising
ค่าเบี้ยประกันภัย	788.9	1.4	Insurance premium
ค่าใช้จ่ายเกี่ยวกับการใช้บริการอินเทอร์เน็ต	1,282.4	2.3	Internet services
ค่าใช้จ่ายเกี่ยวกับการบำรุงรักษาอุปกรณ์คอมพิวเตอร์	347.7	0.6	Repair and maintenance of computer accessories
ค่านายหน้า	406.8	0.7	Commission paid
ค่ารับรอง	168.5	0.3	Entertainment
- ค่าอาหารและเครื่องดื่ม	168.5	100.0	- Meal and beverage
- ค่ากิจกรรมเพื่อความบันเทิง นันทนาการ เช่น กีฬาต่างๆ	-	-	- Recreational
- ค่าที่พัก	-	-	- Lodging
ค่าพาหนะและค่าที่พักที่ใช้เฉพาะเพื่อกิจการ	2,408.3	4.3	Transportation
ค่าธรรมเนียมใบอนุญาต	573.0	1.0	Permission fee
ค่าบำรุงการกุศล	188.0	0.3	Charity
ค่าซ่อมแซมสิ่งก่อสร้าง ยานพาหนะ เครื่องจักรและเครื่องมือ ฯลฯ	4,287.5	7.7	Repairing and maintenance of fixed assets
ค่าเช่าอาคาร อาคารพร้อมที่ดิน ยานพาหนะ เครื่องจักรและเครื่องมือ ฯลฯ	1,110.0	2.0	Rent on building, vehicles, machinery etc.
ค่าเช่าที่ดิน	460.6	0.8	Rent on land
ขาดทุนจากการเปลี่ยนแปลงอัตราแลกเปลี่ยน	-	-	Loss of currency exchange
ค่าดอกเบี้ยจ่าย	453.5	0.8	Interest paid
หนี้สูญ	20.2	-	Bad debts
ค่าเครื่องใช้ที่ทําด้วยผ้า	1,599.3	2.9	Fabric expenses
ค่าผลิตภัณฑ์ทำความสะอาดต่าง ๆ	1,463.4	2.6	Sanitary products
อื่นๆ	1,047.1	1.9	Others

ตาราง 16 ค่าใช้จ่ายในการดำเนินการของโรงแรมและเกสต์เฮาส์ในปี 2556 จำแนกตามจังหวัด (ต่อ)

TABLE 16 OPERATING EXPENSES OF HOTELS AND GUEST HOUSES IN 2013 BY PROVINCE (Cont'd)

(พันบาท : In Thousand Baht)

ค่าใช้จ่ายในการดำเนินการ	จำนวนเงิน Amount	ร้อยละ %	Operating expenses
อำนาจเจริญ	11,723.8	100.0	Amnat Charoen
ค่าซื้อสินค้าประเภทอาหารและเครื่องดื่ม	4,689.8	40.0	Food and beverages
ค่าไฟฟ้า	2,832.1	24.2	Electricity
ค่าน้ำประปา	359.0	3.1	Water supply
ค่าก๊าซ	14.8	0.1	Gas
ค่าน้ำมันเชื้อเพลิง	113.8	1.0	Fuels
ค่าไปรษณีย์ ค่าโทรศัพท์ ค่าโทรสาร	205.5	1.8	Postal telegraph, telephone, facsimile
ค่าเครื่องเขียน แบบพิมพ์ หนังสือพิมพ์ และวัสดุสิ้นเปลือง	73.8	0.6	Stationery and wastage materials
ค่าทำบัญชี ค่าปรึกษา ค่าทนายความ ค่าตรวจสอบบัญชี	5.0	-	Accountancy and consulting services
ค่าใช้จ่ายในการฝึกอบรม ค่าวิจัยวางแผนและพัฒนา ค่าจ้างผู้เชี่ยวชาญต่างประเทศ	-	-	Cost of training, research, planning development and foreigner consultant
ค่าโฆษณา	119.9	1.0	Advertising
ค่าเบี้ยประกันภัย	45.1	0.4	Insurance premium
ค่าใช้จ่ายเกี่ยวกับการใช้บริการอินเทอร์เน็ต	179.3	1.5	Internet services
ค่าใช้จ่ายเกี่ยวกับการบำรุงรักษาอุปกรณ์คอมพิวเตอร์	12.5	0.1	Repair and maintenance of computer accessories
ค่านายหน้า	-	-	Commission paid
ค่ารับรอง	18.8	0.2	Entertainment
- ค่าอาหารและเครื่องดื่ม	18.8	100.0	- Meal and beverage
- ค่ากิจกรรมเพื่อความบันเทิง นันทนาการ เช่นกีฬาต่างๆ	-	-	- Recreational
- ค่าที่พัก	-	-	- Lodging
ค่าพาหนะและค่าที่พักที่ใช้เฉพาะเพื่อกิจการ	-	-	Transportation
ค่าธรรมเนียมใบอนุญาต	195.7	1.6	Permission fee
ค่าบำรุงการกุศล	44.0	0.4	Charity
ค่าซ่อมแซมสิ่งก่อสร้าง ยานพาหนะ เครื่องจักรและเครื่องมือ ฯลฯ	289.4	2.4	Repairing and maintenance of fixed assets
ค่าเช่าอาคาร อาคารพร้อมที่ดิน ยานพาหนะ เครื่องจักรและเครื่องมือ ฯลฯ	-	-	Rent on building, vehicles, machinery etc.
ค่าเช่าที่ดิน	-	-	Rent on land
ขาดทุนจากการเปลี่ยนแปลงอัตราแลกเปลี่ยน	-	-	Loss of currency exchange
ค่าดอกเบี้ยจ่าย	1,167.1	10.0	Interest paid
หนี้สูญ	-	-	Bad debts
ค่าเครื่องใช้ที่ทําด้วยผ้า	620.1	5.3	Fabric expenses
ค่าผลิตภัณฑ์ทำความสะอาดต่าง ๆ	603.8	5.2	Sanitary products
อื่นๆ	134.3	1.1	Others

หมายเหตุ : - ไม่มีข้อมูลหรือข้อมูลมีค่าเป็น 0 หรือมีข้อมูลจำนวนเล็กน้อย

Note : - Nil or zero or negligible amount

ที่มา : การสำรวจการประกอบกิจการโรงแรมและเกสต์เฮาส์ พ.ศ. 2557 สำนักงานสถิติแห่งชาติ กระทรวงเทคโนโลยีสารสนเทศและการสื่อสาร

Source : The 2014 Hotels and Guest houses survey, National Statistical Office, Ministry of Information and Communication Technology.

ตาราง 17 รายรับจากการดำเนินการของโรงแรมและเกสต์เฮาส์ในปี 2556 จำแนกตามจังหวัด

TABLE 17 RECEIPTS OF HOTELS AND GUEST HOUSES IN 2013 BY PROVINCE

(พันบาท : In Thousand Baht)

จังหวัด	จำนวนโรงแรม/ เกสต์เฮาส์ Number of hotels/ guest houses	รวม Total	รายรับจากการขายห้องพัก Receipts from guest room sales		รายรับจาก ภัตตาคาร/ ห้องอาหาร Receipts from restaurant	รายรับจาก สถานบันเทิง Receipts from entertainment	รายรับจาก ร้านขายของ ที่ระลึก Receipts from souvenir shop	รายรับจาก การให้เช่าห้อง ประชุม/สัมมนา Receipts from meeting seminar room	รายรับอื่น ๆ Other receipts	Province
			ทั้งสิ้น Total	ทางเว็บไซต์ Online sales						
ตะวันออกเฉียงเหนือ	1,215	6,737,049.3	4,403,596.9	195,511.0	1,288,187.1	342,527.3	72,247.5	482,528.6	147,961.9	Northeastern
กาฬสินธุ์	54	121,151.8	99,766.8	273.6	7,833.9	5,472.3	-	7,757.7	321.1	Kalasin
ขอนแก่น	108	1,804,644.7	977,349.6	121,354.0	353,634.7	96,088.0	57,920.3	250,103.3	69,549.0	Khon Kaen
ชัยภูมิ	64	182,412.9	128,581.8	3,994.9	26,338.3	19,356.7	273.3	6,478.3	1,384.5	Chaiyaphum
นครพนม	34	67,347.1	54,119.0	-	8,019.7	915.2	483.2	2,839.3	970.7	Nakhon Phanom
นครราชสีมา	144	1,154,030.1	850,979.8	11,669.6	200,504.7	31,651.8	8,900.9	44,542.7	17,450.3	Nakhon Ratchasima
บึงกาฬ	33	28,043.2	21,933.5	273.4	3,665.9	-	-	2,381.8	62.0	Bueng Kan
บุรีรัมย์	33	31,749.0	30,479.7	-	768.0	-	21.3	480.0	-	Buri Ram
มหาสารคาม	50	275,087.7	174,177.1	-	49,218.3	28,067.9	2,464.1	21,069.4	90.9	Maha Sarakham
มุกดาหาร	29	212,591.3	113,977.1	18,032.2	20,850.7	27,215.8	181.0	43,421.2	6,945.6	Mukdahan
ยโสธร	28	121,719.0	95,832.5	4,101.8	5,397.7	7,591.2	230.0	12,172.0	495.6	Yasothon
ร้อยเอ็ด	62	230,249.9	131,297.4	117.6	58,224.7	30,437.0	500.0	9,686.3	104.5	Roi Et
เลย	135	183,792.6	152,231.0	10,923.0	8,550.4	1,074.3	900.0	13,165.7	7,871.3	Loei
ศรีสะเกษ	23	82,409.3	67,986.3	3,011.3	7,315.6	2,850.0	-	1,480.3	2,777.1	Si Sa Ket
สกลนคร	46	165,121.6	78,310.9	338.5	62,604.6	9,307.7	84.6	14,729.2	84.6	Sakon Nakhon
สุรินทร์	41	199,983.4	138,572.7	-	41,471.9	-	4.0	14,559.2	5,375.6	Surin
หนองคาย	92	211,722.6	132,447.1	12,840.8	38,942.9	34,832.9	-	5,250.0	249.7	Nong Khai
หนองบัวลำภู	20	27,162.7	23,568.3	-	1,327.2	1,438.6	-	828.6	-	Nong Bua Lam Phu
อุดรธานี	66	684,595.9	374,206.0	4,026.7	219,578.9	40,570.1	233.3	17,182.3	32,825.3	Udon Thani
อุบลราชธานี	120	916,608.6	724,009.0	4,553.8	172,974.2	4,292.9	51.4	13,877.0	1,404.2	Ubon Ratchathani
อำนาจเจริญ	33	36,625.9	33,771.4	-	965.0	1,365.0	-	524.5	-	Amnat Charoen

ที่มา : การสำรวจการประกอบกิจการโรงแรมและเกสต์เฮาส์ พ.ศ. 2557 สำนักงานสถิติแห่งชาติ กระทรวงเทคโนโลยีสารสนเทศและการสื่อสาร

Source : The 2014 Hotels and Guest houses survey, National Statistical Office, Ministry of Information and Communication Technology.

ตาราง 18 มูลค่าตามบัญชีของสินทรัพย์ ณ วันที่ 1 มกราคม 2556 จำแนกตามจังหวัด

TABLE 18 BOOK VALUE OF ASSETS ON JANUARY 1, 2013 BY PROVINCE

(พันบาท In Thousand Baht)

จังหวัด	จำนวน สถาน- ประกอบการ Number of establishments	มูลค่าตามบัญชีของสินทรัพย์ถาวรต้นงวด Book value of assets on Jan. 1, 2013								Province
		รวม Total	ที่ดิน Land	อาคารและ สิ่งก่อสร้าง Building and construction	เครื่องจักร Machinery	ยานพาหนะ Vehicles	เครื่องใช้ สำนักงาน Office appliances	เครื่องมือ อื่นๆ Equipment	สินทรัพย์ ถาวรอื่น ๆ Other fixed assets	
ตะวันออกเฉียงเหนือ	1,215	31,944,688.5	14,279,751.7	12,455,997.3	1,306,041.4	682,696.4	309,483.0	1,640,388.8	1,270,329.9	Northeastern
กาฬสินธุ์	54	626,426.4	303,944.5	305,772.4	178.8	9,947.0	5,304.7	1,278.9	-	Kalasin
ขอนแก่น	108	7,168,920.4	2,655,520.6	1,097,332.7	859,247.1	122,034.5	73,821.0	1,529,282.4	831,682.0	Khon Kaen
ชัยภูมิ	64	885,950.7	424,098.6	396,373.7	2,346.0	45,082.0	13,260.2	724.4	4,065.8	Chaiyaphum
นครพนม	34	581,565.7	346,892.6	207,626.6	6,592.9	16,559.4	3,214.6	679.5	-	Nakhon Phanom
นครราชสีมา	144	6,293,272.4	3,258,413.8	2,728,356.9	143,723.4	88,728.7	57,895.6	11,701.9	4,452.1	Nakhon Ratchasima
บึงกาฬ	33	418,932.2	271,636.3	132,787.2	430.4	4,515.3	9,060.8	502.2	-	Bueng Kan
บุรีรัมย์	33	628,742.2	350,287.9	272,209.1	-	5,845.2	293.3	106.7	-	Buri Ram
มหาสารคาม	50	463,809.0	345,106.0	103,694.6	82.3	13,840.6	678.2	254.4	153.0	Maha Sarakham
มุกดาหาร	29	1,773,358.8	555,009.8	1,115,917.7	71,054.9	23,097.6	4,416.8	50.0	3,812.0	Mukdahan
ยโสธร	28	751,963.2	310,157.2	377,590.9	20,033.3	15,390.5	18,227.3	10,000.0	563.9	Yasothon
ร้อยเอ็ด	62	627,385.0	312,033.3	270,681.2	15,616.1	15,364.5	11,353.8	2,196.7	139.4	Roi Et
เลย	135	2,095,665.6	1,166,928.4	795,993.0	37,476.5	85,190.6	8,743.9	1,333.2	-	Loei
ศรีสะเกษ	23	665,023.4	323,012.5	298,619.6	62.5	23,727.9	19,500.9	100.0	-	Si Sa Ket
สกลนคร	46	880,269.9	414,844.5	442,915.2	508.8	17,660.6	4,047.8	293.1	-	Sakon Nakhon
สุรินทร์	41	993,932.7	552,251.9	380,666.4	12,320.6	24,060.4	11,538.9	4,442.9	8,651.7	Surin
หนองคาย	92	1,622,452.2	1,051,863.0	528,682.0	1,050.0	32,043.6	8,727.5	86.0	-	Nong Khai
หนองบัวลำภู	20	277,237.4	50,358.2	220,561.6	452.0	4,188.7	1,344.2	195.7	137.1	Nong Bua Lam Phu
อุดรธานี	66	2,888,869.4	1,071,664.7	1,263,046.5	3,379.3	55,298.2	13,291.6	74,746.0	407,443.2	Udon Thani
อุบลราชธานี	120	2,133,809.2	442,152.1	1,426,934.6	131,486.4	77,749.4	43,960.8	2,326.3	9,199.6	Ubon Ratchathani
อำนาจเจริญ	33	167,102.7	73,575.8	90,235.4	-	2,371.8	801.2	88.5	30.0	Amnat Charoen

ที่มา : การสำรวจการประกอบกิจการโรงแรมและเกสต์เฮาส์ พ.ศ. 2557 สำนักงานสถิติแห่งชาติ กระทรวงเทคโนโลยีสารสนเทศและการสื่อสาร

Source : The 2014 Hotels and Guest houses survey, National Statistical Office, Ministry of Information and Communication Technology .

ตาราง 19 มูลค่าตามบัญชีของสินทรัพย์ ณ วันที่ 31 ธันวาคม 2556 จำแนกตามจังหวัด

TABLE 19 BOOK VALUE OF ASSETS ON DECEMBER 31, 2013 BY PROVINCE

(พันบาท In Thousand Baht)

จังหวัด	จำนวน สถาน- ประกอบการ Number of establishments	มูลค่าตามบัญชีของสินทรัพย์ถาวรปลายงวด Book value of assets on Dec. 31, 2013								Province
		รวม Total	ที่ดิน Land	อาคารและ สิ่งก่อสร้าง Building and construction	เครื่องจักร Machinery	ยานพาหนะ Vehicles	เครื่องใช้ สำนักงาน Office appliances	เครื่องมือ อื่นๆ Equipment	สินทรัพย์ ถาวรอื่น ๆ Other fixed assets	
ตะวันออกเฉียงเหนือ	1,215	31,025,071.0	14,947,541.3	11,597,799.4	1,093,008.6	618,463.0	294,639.1	1,338,009.4	1,135,610.2	Northeastern
กาฬสินธุ์	54	607,167.2	304,636.8	288,320.3	153.2	8,067.3	4,966.5	1,023.1	-	Kalasin
ขอนแก่น	108	6,889,020.2	3,116,070.1	992,098.3	688,050.9	130,766.2	64,468.5	1,232,223.5	665,342.7	Khon Kaen
ชัยภูมิ	64	883,948.2	454,340.2	372,034.7	1,948.2	38,042.8	13,682.2	609.5	3,290.6	Chaiyaphum
นครพนม	34	586,896.1	373,064.0	192,703.7	4,211.4	13,471.9	2,868.2	576.8	-	Nakhon Phanom
นครราชสีมา	144	5,992,823.6	3,258,988.8	2,469,777.4	123,456.7	73,031.3	53,235.7	10,807.4	3,526.2	Nakhon Ratchasima
บึงกาฬ	33	410,084.1	272,947.0	124,796.2	344.4	3,612.3	7,968.2	416.1	-	Bueng Kan
บุรีรัมย์	33	615,207.0	351,247.8	258,812.0	-	4,797.8	264.1	85.3	-	Buri Ram
มหาสารคาม	50	463,018.9	355,005.8	93,401.1	66.7	12,768.3	1,432.4	204.0	140.6	Maha Sarakham
มุกดาหาร	29	1,781,865.2	567,603.0	1,101,802.1	82,971.6	19,814.7	3,922.1	41.7	5,710.0	Mukdahan
ยโสธร	28	701,052.0	310,157.2	337,400.9	16,027.1	12,577.7	16,429.0	8,000.0	460.1	Yasothon
ร้อยเอ็ด	62	594,128.2	314,280.4	239,120.7	15,058.3	13,237.5	10,404.9	1,915.0	111.5	Roi Et
เลย	135	2,263,874.7	1,339,878.0	791,407.0	38,434.7	84,599.5	8,472.4	1,083.1	-	Loei
ศรีสะเกษ	23	632,467.8	325,578.1	271,653.9	59.4	19,483.2	15,598.3	95.0	-	Si Sa Ket
สกลนคร	46	888,783.5	429,999.0	434,438.7	474.3	19,939.5	3,657.3	274.6	-	Sakon Nakhon
สุรินทร์	41	968,699.1	562,782.5	333,117.2	12,239.0	23,484.6	25,294.2	4,708.1	7,073.4	Surin
หนองคาย	92	1,546,596.9	1,051,945.3	450,506.0	945.0	26,669.5	16,453.6	77.5	-	Nong Khai
หนองบัวลำภู	20	297,887.8	51,801.0	239,690.5	558.6	4,185.8	1,247.5	233.0	171.4	Nong Bua Lam Phu
อุดรธานี	66	2,714,335.2	990,498.7	1,156,173.1	2,820.1	44,231.5	3,583.3	73,668.3	443,360.2	Udon Thani
อุบลราชธานี	120	2,021,384.4	442,926.4	1,360,706.0	105,189.1	64,062.6	40,202.8	1,892.1	6,405.3	Ubon Ratchathani
อำนาจเจริญ	33	165,830.9	73,791.1	89,839.6	-	1,618.9	488.0	75.3	18.0	Amnat Charoen

ที่มา : การสำรวจการประกอบกิจการโรงแรมและเกสต์เฮาส์ พ.ศ. 2557 สำนักงานสถิติแห่งชาติ กระทรวงเทคโนโลยีสารสนเทศและการสื่อสาร

Source : The 2014 Hotels and Guest houses survey, National Statistical Office, Ministry of Information and Communication Technology.

ตาราง 20 มูลค่าสินทรัพย์ถาวรที่เปลี่ยนแปลงระหว่าง มกราคม - ธันวาคม 2556 จำแนกตามจังหวัด

TABLE 20 VALUE OF FIXED ASSETS CHANGED IN JANUARY- DECEMBER 2013 BY PROVINCE

(พันบาท : In Thousand Baht)

จังหวัด	จำนวนโรงแรม/ เกสต์เฮาส์ Number of hotels/ guest houses	มูลค่าสินทรัพย์ ถาวรที่ซื้อหรือ ผลิตขึ้นใช้เอง Value of new or cost producing of fixed assets	มูลค่าสินทรัพย์ ถาวรที่ขาย Value of disposal of fixed assets	ค่าโอนกรรมสิทธิ์ Ownership transfer fee	Province
ตะวันออกเฉียงเหนือ	1,215	275,468.9	22,857.0	24.3	Northeastern
กาฬสินธุ์	54	76.9	-	-	Kalasin
ขอนแก่น	108	2,216.2	-	-	Khon Kaen
ชัยภูมิ	64	1,147.1	113.8	24.3	Chaiyaphum
นครพนม	34	3,395.3	738.1	-	Nakhon Phanom
นครราชสีมา	144	126,378.4	102.3	-	Nakhon Ratchasima
บึงกาฬ	33	573.9	-	-	Bueng Kan
บุรีรัมย์	33	-	-	-	Buri Ram
มหาสารคาม	50	-	-	-	Maha Sarakham
มุกดาหาร	29	20,000.1	19,266.7	-	Mukdahan
ยโสธร	28	-	-	-	Yasothon
ร้อยเอ็ด	62	261.3	-	-	Roi Et
เลย	135	3,137.4	-	-	Loei
ศรีสะเกษ	23	1,250.0	-	-	Si Sa Ket
สกลนคร	46	-	1,692.3	-	Sakon Nakhon
สุรินทร์	41	2,000.0	-	-	Surin
หนองคาย	92	-	-	-	Nong Khai
หนองบัวลำภู	20	21.4	-	-	Nong Bua Lam Phu
อุดรธานี	66	75,987.3	943.8	-	Udon Thani
อุบลราชธานี	120	38,993.6	-	-	Ubon Ratchathani
อำนาจเจริญ	33	30.0	-	-	Amnat Charoen

ที่มา : การสำรวจการประกอบกิจการโรงแรมและเกสต์เฮาส์ พ.ศ. 2557 สำนักงานสถิติแห่งชาติ กระทรวงเทคโนโลยีสารสนเทศและการสื่อสาร

Source : The 2014 Hotels and Guest houses survey, National Statistical Office, Ministry of Information and Communication Technology.

ภาคใต้

SOUTHERN REGION

สารบัญตารางสถิติ ภาคใต้

- ตาราง 1 จำนวนและร้อยละของโรงแรมและเกสต์เฮาส์ จำแนกตามจังหวัด
- ตาราง 2 จำนวนและร้อยละของโรงแรมและเกสต์เฮาส์ จำแนกตามรูปแบบการจัดตั้งตามกฎหมาย และจังหวัด
- ตาราง 3 จำนวนและร้อยละของโรงแรมและเกสต์เฮาส์ จำแนกตามระยะเวลาในการดำเนินกิจการ และจังหวัด
- ตาราง 4 จำนวนและร้อยละของโรงแรมและเกสต์เฮาส์ จำแนกตามเงินทุนจดทะเบียน และจังหวัด
- ตาราง 5 จำนวนและร้อยละของห้องพัก จำแนกตามประเภทห้องพัก และจังหวัด
- ตาราง 6 จำนวนและร้อยละของห้องสามัญ จำแนกตามประเภทห้องพัก และจังหวัด
- ตาราง 7 จำนวนและร้อยละของผู้เข้าพักชาวไทยและชาวต่างประเทศ จำแนกตามจังหวัด
- ตาราง 8 จำนวนและร้อยละของห้องประชุม/สัมมนา หรือห้องจัดเลี้ยง จำแนกตามขนาดความจุ (คน) และจังหวัด
- ตาราง 9 จำนวนและร้อยละของโรงแรมและเกสต์เฮาส์ที่มีการจัดประชุม/สัมมนา จำแนกตามจำนวนครั้งของการจัดประชุม/สัมมนา และจังหวัด
- ตาราง 10 จำนวนและร้อยละของผู้เข้าร่วมประชุม/สัมมนา ตามจำนวนครั้งของการจัดประชุม/สัมมนา และจังหวัด
- ตาราง 11.1 จำนวนผู้ใช้บริการภัตตาคาร/ห้องอาหารเฉลี่ยต่อวัน จำแนกตามผู้ใช้บริการ และจังหวัด
- ตาราง 11.2 จำนวนผู้ใช้บริการสถานบันเทิงเฉลี่ยต่อวัน จำแนกตามผู้ใช้บริการ และจังหวัด
- ตาราง 11.3 จำนวนผู้ใช้บริการร้านขายของที่ระลึกเฉลี่ยต่อวัน จำแนกตามผู้ใช้บริการ และจังหวัด
- ตาราง 12 จำนวนและร้อยละของโรงแรมและเกสต์เฮาส์ จำแนกตามการมีสิ่งอำนวยความสะดวกบริการ ประเภทของสิ่งอำนวยความสะดวก และจังหวัด
- ตาราง 13 จำนวนคนทำงานในโรงแรมและเกสต์เฮาส์ จำแนกตามลักษณะการจ้างงาน เพศ และจังหวัด
- ตาราง 14 จำนวนคนทำงาน จำนวนห้องพักและจำนวนคนทำงานเฉลี่ยต่อห้องพัก จำแนกตามจังหวัด
- ตาราง 15 ค่าตอบแทนแรงงานในปี 2556 จำแนกตามจังหวัด

สารบัญตารางสถิติ ภาคใต้ (ต่อ)

- ตาราง 16 ค่าใช้จ่ายในการดำเนินการของโรงแรมและเกสต์เฮาส์ในปี 2556
จำแนกตามจังหวัด
- ตาราง 17 รายรับจากการดำเนินกิจการของโรงแรมและเกสต์เฮาส์ในปี 2556
จำแนกตามจังหวัด
- ตาราง 18 มูลค่าตามบัญชีของสินทรัพย์ ณ วันที่ 1 มกราคม 2556 จำแนกตามจังหวัด
- ตาราง 19 มูลค่าตามบัญชีของสินทรัพย์ ณ วันที่ 31 ธันวาคม 2556 จำแนกตามจังหวัด
- ตาราง 20 มูลค่าสินทรัพย์ถาวรที่เปลี่ยนแปลงระหว่าง มกราคม - ธันวาคม 2556
จำแนกตามจังหวัด

ตาราง 1 จำนวนและร้อยละของโรงแรมและเกสต์เฮาส์ จำแนกตามจังหวัด

TABLE 1 NUMBER AND PERCENTAGE OF HOTELS AND GUEST HOUSES BY PROVINCE

จังหวัด	โรงแรม/เกสต์เฮาส์		ห้องพัก		Province
	Hotels/guest houses		Room		
	จำนวน	ร้อยละ	จำนวน	ร้อยละ	
	Number	%	Number	%	
ใต้	3,713	100.0	155,741	100.0	Southern
กระบี่	412	11.1	11,255	7.2	Krabi
ชุมพร	124	3.3	2,980	1.9	Chumphon
ตรัง	117	3.1	3,063	2.0	Trang
นครศรีธรรมราช	237	6.4	5,693	3.6	Nakhon Si Thammarat
นราธิวาส	59	1.6	2,300	1.5	Narathiwat
ปัตตานี	11	0.3	602	0.4	Pattani
พังงา	175	4.7	3,735	2.4	Phangnga
พัทลุง	74	2.0	1,301	0.8	Phatthalung
ภูเก็ต	814	21.9	66,350	42.6	Phuket
ยะลา	37	1.0	2,005	1.3	Yala
ระนอง	129	3.5	2,471	1.6	Ranong
สงขลา	256	6.9	14,173	9.1	Songkhla
สตูล	130	3.5	2,616	1.7	Satun
สุราษฎร์ธานี	1,138	30.7	37,197	23.9	Surat Thani

ที่มา : การสำรวจการประกอบกิจการโรงแรมและเกสต์เฮาส์ พ.ศ. 2557 สำนักงานสถิติแห่งชาติ กระทรวงเทคโนโลยีสารสนเทศและการสื่อสาร

Source : The 2014 Hotels and Guest houses survey, National Statistical Office, Ministry of Information and Communication Technology.

ตาราง 2 จำนวนและร้อยละของโรงแรมและเกสต์เฮาส์ จำแนกตามรูปแบบการจัดตั้งตามกฎหมาย และจังหวัด

TABLE 2 NUMBER AND PERCENTAGE OF HOTELS AND GUEST HOUSES BY FORM OF LEGAL ORGANIZATION AND PROVINCE

จังหวัด	รวม		ส่วนบุคคล		ห้างหุ้นส่วนสามัญนิติบุคคล		บริษัทจำกัด		การจัดตั้ง		Province
	Total		ห้างหุ้นส่วนสามัญ ที่ไม่เป็นนิติบุคคล		ห้างหุ้นส่วนจำกัด Juristic partnership		บริษัทจำกัด (มหาชน) Company limited, public company limited		ในรูปแบบอื่น ๆ Other		
	จำนวน	ร้อยละ	จำนวน	ร้อยละ	จำนวน	ร้อยละ	จำนวน	ร้อยละ	จำนวน	ร้อยละ	
	Number	%	Number	%	Number	%	Number	%	Number	%	
ใต้	3,713	100.0	2,408	64.8	372	10.0	931	25.1	2	0.1	Southern
กระบี่	412	100.0	292	70.9	41	10.0	79	19.1	-	-	Krabi
ชุมพร	124	100.0	107	86.3	11	8.9	6	4.8	-	-	Chumphon
ตรัง	117	100.0	106	90.6	4	3.4	7	6.0	-	-	Trang
นครศรีธรรมราช	237	100.0	200	84.4	21	8.9	16	6.7	-	-	Nakhon Si Thammarat
นราธิวาส	59	100.0	42	71.2	4	6.8	13	22.0	-	-	Narathiwat
ปัตตานี	11	100.0	7	63.6	1	9.1	3	27.3	-	-	Pattani
พังงา	175	100.0	134	76.6	11	6.3	30	17.1	-	-	Phangnga
พัทลุง	74	100.0	70	94.6	3	4.1	1	1.3	-	-	Phatthalung
ภูเก็ต	814	100.0	291	35.8	93	11.4	430	52.8	-	-	Phuket
ยะลา	37	100.0	26	70.3	2	5.4	9	24.3	-	-	Yala
ระนอง	129	100.0	120	93.0	6	4.7	3	2.3	-	-	Ranong
สงขลา	256	100.0	135	52.7	32	12.5	89	34.8	-	-	Songkhla
สตูล	130	100.0	121	93.1	4	3.1	5	3.8	-	-	Satun
สุราษฎร์ธานี	1,138	100.0	757	66.5	139	12.2	240	21.1	2	0.2	Surat Thani

ที่มา : การสำรวจการประกอบกิจการโรงแรมและเกสต์เฮาส์ พ.ศ. 2557 สำนักงานสถิติแห่งชาติ กระทรวงเทคโนโลยีสารสนเทศและการสื่อสาร

Source : The 2014 Hotels and Guest houses survey, National Statistical Office, Ministry of Information and Communication Technology.

ตาราง 3 จำนวนและร้อยละของโรงแรมและเกสต์เฮาส์ จำแนกตามระยะเวลาในการดำเนินการ และจังหวัด

TABLE 3 NUMBER AND PERCENTAGE OF HOTELS AND GUEST HOUSES BY PERIOD OF OPERATION AND PROVINCE

จังหวัด	รวม		ระยะเวลาในการดำเนินการ (ปี) Period of operation (Years)								Province
	Total		< 5		5 - 9		10 - 19		≥ 20		
	จำนวน Number	ร้อยละ %	จำนวน Number	ร้อยละ %	จำนวน Number	ร้อยละ %	จำนวน Number	ร้อยละ %	จำนวน Number	ร้อยละ %	
ใต้	3,713	100.0	551	14.9	1,118	30.1	1,372	36.9	672	18.1	Southern
กระบี่	412	100.0	116	28.2	104	25.2	187	45.4	5	1.2	Krabi
ชุมพร	124	100.0	11	8.9	37	29.8	47	37.9	29	23.4	Chumphon
ตรัง	117	100.0	17	14.5	40	34.2	34	29.1	26	22.2	Trang
นครศรีธรรมราช	237	100.0	62	26.2	58	24.4	55	23.2	62	26.2	Nakhon Si Thammarat
นราธิวาส	59	100.0	2	3.4	4	6.8	9	15.2	44	74.6	Narathiwat
ปัตตานี	11	100.0	1	9.1	1	9.1	3	27.3	6	54.5	Pattani
พังงา	175	100.0	36	20.6	92	52.6	25	14.3	22	12.5	Phangnga
พัทลุง	74	100.0	10	13.5	27	36.5	29	39.2	8	10.8	Phatthalung
ภูเก็ต	814	100.0	135	16.6	304	37.3	197	24.2	178	21.9	Phuket
ยะลา	37	100.0	3	8.1	4	10.8	9	24.3	21	56.8	Yala
ระนอง	129	100.0	20	15.5	57	44.2	41	31.8	11	8.5	Ranong
สงขลา	256	100.0	78	30.5	44	17.2	56	21.8	78	30.5	Songkhla
สตูล	130	100.0	25	19.2	28	21.6	36	27.7	41	31.5	Satun
สุราษฎร์ธานี	1,138	100.0	35	3.1	318	27.9	644	56.6	141	12.4	Surat Thani

ที่มา : การสำรวจการประกอบกิจการโรงแรมและเกสต์เฮาส์ พ.ศ. 2557 สำนักงานสถิติแห่งชาติ กระทรวงเทคโนโลยีสารสนเทศและการสื่อสาร

Source : The 2014 Hotels and Guest houses survey, National Statistical Office, Ministry of Information and Communication Technology.

ตาราง 4 จำนวนและร้อยละของโรงแรมและเกสต์เฮาส์ จำแนกตามเงินทุนจดทะเบียน และจังหวัด

TABLE 4 NUMBER AND PERCENTAGE OF HOTELS AND GUEST HOUSES BY VALUE OF REGISTERED CAPITAL AND PROVINCE

จังหวัด	รวม		เงินทุนจดทะเบียน (ล้านบาท) Value of registered capital (Million Baht)												Province
	Total		< 1		1 - 9		10 - 49		50 - 99		100 - 199		≥ 200		
	จำนวน	ร้อยละ	จำนวน	ร้อยละ	จำนวน	ร้อยละ	จำนวน	ร้อยละ	จำนวน	ร้อยละ	จำนวน	ร้อยละ	จำนวน	ร้อยละ	
	Number	%	Number	%	Number	%	Number	%	Number	%	Number	%	Number	%	
ใต้	1,303	100.0	116	8.9	650	49.9	345	26.5	64	4.9	54	4.1	74	5.7	Southern
กระบี่	120	100.0	-	-	80	66.7	24	20.0	6	5.0	-	-	10	8.3	Krabi
ชุมพร	17	100.0	3	17.7	10	58.8	-	-	3	17.7	1	5.8	-	-	Chumphon
ตรัง	11	100.0	2	18.2	2	18.2	2	18.2	-	-	3	27.2	2	18.2	Trang
นครศรีธรรมราช	37	100.0	2	5.4	25	67.6	9	24.3	-	-	1	2.7	-	-	Nakhon Si Thammarat
นราธิวาส	17	100.0	1	5.9	9	52.9	-	-	4	23.5	1	5.9	2	11.8	Narathiwat
ปัตตานี	4	100.0	-	-	1	25.0	2	50.0	1	25.0	-	-	-	-	Pattani
พังงา	41	100.0	9	21.9	13	31.7	14	34.2	3	7.3	2	4.9	-	-	Phangnga
พัทลุง	4	100.0	-	-	4	100.0	-	-	-	-	-	-	-	-	Phatthalung
ภูเก็ต	523	100.0	83	15.9	236	45.1	103	19.7	10	1.9	40	7.7	51	9.7	Phuket
ยะลา	11	100.0	-	-	4	36.4	5	45.4	2	18.2	-	-	-	-	Yala
ระนอง	9	100.0	-	-	7	77.8	2	22.2	-	-	-	-	-	-	Ranong
สงขลา	121	100.0	16	13.2	41	33.9	31	25.6	18	14.9	6	5.0	9	7.4	Songkhla
สตูล	9	100.0	-	-	4	44.4	5	55.6	-	-	-	-	-	-	Satun
สุราษฎร์ธานี	379	100.0	-	-	214	56.5	148	39.0	17	4.5	-	-	-	-	Surat Thani

ที่มา : การสำรวจการประกอบกิจการโรงแรมและเกสต์เฮาส์ พ.ศ. 2557 สำนักงานสถิติแห่งชาติ กระทรวงเทคโนโลยีสารสนเทศและการสื่อสาร

Source : The 2014 Hotels and Guest houses survey, National Statistical Office, Ministry of Information and Communication Technology.

ตาราง 5 จำนวนและร้อยละของห้องพัก จำแนกตามประเภทห้องพัก และจังหวัด

TABLE 5 NUMBER AND PERCENTAGE OF ROOMS BY TYPE OF ROOM AND PROVINCE

จังหวัด	จำนวนโรงแรม/ เกสต์เฮาส์ Number of hotels/guest houses	รวม		ห้องชุด		ห้องสามัญ		Province
		Total		Suite room		Common room		
		จำนวน Number	ร้อยละ %	จำนวน Number	ร้อยละ %	จำนวน Number	ร้อยละ %	
ใต้	3,713	155,741	100.0	7,289	4.7	148,452	95.3	Southern
กระบี่	412	11,255	100.0	1,376	12.2	9,879	87.8	Krabi
ชุมพร	124	2,980	100.0	29	1.0	2,951	99.0	Chumphon
ตรัง	117	3,063	100.0	75	2.4	2,988	97.6	Trang
นครศรีธรรมราช	237	5,693	100.0	96	1.7	5,597	98.3	Nakhon Si Thammarat
นราธิวาส	59	2,300	100.0	38	1.7	2,262	98.3	Narathiwat
ปัตตานี	11	602	100.0	28	4.7	574	95.3	Pattani
พังงา	175	3,735	100.0	80	2.1	3,655	97.9	Phangnga
พัทลุง	74	1,301	100.0	12	0.9	1,289	99.1	Phatthalung
ภูเก็ต	814	66,350	100.0	3,950	6.0	62,400	94.0	Phuket
ยะลา	37	2,005	100.0	45	2.2	1,960	97.8	Yala
ระนอง	129	2,471	100.0	-	-	2,471	100.0	Ranong
สงขลา	256	14,173	100.0	129	0.9	14,044	99.1	Songkhla
สตูล	130	2,616	100.0	22	0.8	2,594	99.2	Satun
สุราษฎร์ธานี	1,138	37,197	100.0	1,409	3.8	35,788	96.2	Surat Thani

ที่มา : การสำรวจการประกอบกิจการโรงแรมและเกสต์เฮาส์ พ.ศ. 2557 สำนักงานสถิติแห่งชาติ กระทรวงเทคโนโลยีสารสนเทศและการสื่อสาร

Source : The 2014 Hotels and Guest houses survey, National Statistical Office, Ministry of Information and Communication Technology.

ตาราง 6 จำนวนและร้อยละของห้องสามัญ จำแนกตามประเภทห้องพัก และจังหวัด

TABLE 6 NUMBER AND PERCENTAGE OF COMMON ROOMS BY TYPE OF ROOM AND PROVINCE

จังหวัด	ห้องเตียงเดี่ยว Double room																				ห้องเตียงคู่ Twin room				อื่น ๆ Other room				Province
	รวม Total		รวม Total		ห้องพักที่มีเครื่องปรับอากาศ Room with air condition		ห้องพักที่ไม่มีเครื่องปรับอากาศ Room without air condition		รวม Total		ห้องพักที่มีเครื่องปรับอากาศ Room with air condition		ห้องพักที่ไม่มีเครื่องปรับอากาศ Room without air condition		รวม Total		ห้องพักที่มีเครื่องปรับอากาศ Room with air condition		ห้องพักที่ไม่มีเครื่องปรับอากาศ Room without air condition										
	จำนวน	ร้อยละ	จำนวน	ร้อยละ	จำนวน	ร้อยละ	จำนวน	ร้อยละ	จำนวน	ร้อยละ	จำนวน	ร้อยละ	จำนวน	ร้อยละ	จำนวน	ร้อยละ	จำนวน	ร้อยละ	จำนวน	ร้อยละ									
	Number	%	Number	%	Number	%	Number	%	Number	%	Number	%	Number	%	Number	%	Number	%	Number	%									
ใต้	148,452	100.0	73,612	49.6	64,820	88.1	8,792	11.9	55,958	37.7	54,134	96.7	1,824	3.3	18,882	12.7	15,047	79.7	3,835	20.3	Southern								
กระบี่	9,879	100.0	6,556	66.4	5,923	90.3	634	9.7	3,038	30.8	2,692	88.6	346	11.4	285	2.8	262	91.8	23	8.2	Krabi								
ชุมพร	2,951	100.0	1,756	59.5	1,382	78.7	374	21.3	1,184	40.1	1,084	91.5	100	8.5	11	0.4	6	50.0	6	50.0	Chumphon								
ตรัง	2,988	100.0	1,873	62.7	1,305	69.6	569	30.4	770	25.8	736	95.6	34	4.4	345	11.5	253	73.3	92	26.7	Trang								
นครศรีธรรมราช	5,597	100.0	3,950	70.6	2,995	75.8	955	24.2	1,425	25.4	1,387	97.3	38	2.7	222	4.0	155	69.9	67	30.1	Nakhon Si Thammarat								
นราธิวาส	2,262	100.0	1,768	78.2	1,198	67.8	570	32.2	492	21.7	475	96.5	17	3.5	2	0.1	2	100.0	-	-	Narathiwat								
ปัตตานี	574	100.0	231	40.2	138	59.7	93	40.3	279	48.6	252	90.3	27	9.7	64	11.2	54	84.4	10	15.6	Pattani								
พังงา	3,655	100.0	1,447	39.6	1,125	77.7	322	22.3	1,197	32.7	1,122	93.7	75	6.3	1,011	27.7	537	53.1	474	46.9	Phangnga								
พัทลุง	1,289	100.0	977	75.8	768	78.6	209	21.4	295	22.9	245	83.1	50	16.9	17	1.3	17	100.0	-	-	Phatthalung								
ภูเก็ต	62,400	100.0	25,806	41.4	24,478	94.9	1,328	5.1	33,453	53.6	32,914	98.4	540	1.6	3,141	5.0	3,141	100.0	-	-	Phuket								
ยะลา	1,960	100.0	1,417	72.3	1,052	74.3	365	25.7	543	27.7	459	84.5	84	15.5	-	-	-	-	-	-	Yala								
ระนอง	2,471	100.0	1,000	40.5	704	70.4	296	29.6	754	30.5	641	85.0	113	15.0	717	29.0	108	15.0	609	85.0	Ranong								
สงขลา	14,044	100.0	9,797	69.8	8,933	91.2	864	8.8	3,841	27.3	3,525	91.8	316	8.2	406	2.9	390	96.0	16	4.0	Songkhla								
สตูล	2,594	100.0	1,769	68.2	1,257	71.1	512	28.9	595	22.9	554	93.2	40	6.8	230	8.9	169	73.7	60	26.3	Satun								
สุราษฎร์ธานี	35,788	100.0	15,265	42.7	13,563	88.8	1,702	11.2	8,092	22.6	8,049	99.5	43	0.5	12,431	34.7	9,954	80.1	2,476	19.9	Surat Thani								

ที่มา : การสำรวจการประกอบกิจการโรงแรมและเกสต์เฮาส์ พ.ศ. 2557 สำนักงานสถิติแห่งชาติ กระทรวงเทคโนโลยีสารสนเทศและการสื่อสาร

Source : The 2014 Hotels and Guest houses survey, National Statistical Office, Ministry of Information and Communication Technology.

ตาราง 7 จำนวนและร้อยละของผู้เข้าพักชาวไทย และชาวต่างประเทศ จำแนกตามจังหวัด

TABLE 7 NUMBER AND PERCENTAGE OF GUEST BY NATIONALITY BY PROVINCE

จังหวัด	จำนวนโรงแรม/ เกสต์เฮาส์ Number of hotels/ guest houses	รวม		ผู้เข้าพักชาวไทย Thai guest						ผู้เข้าพักชาวต่างประเทศ		Province
		Total		รวม		คนในพื้นที่		คนนอกพื้นที่		Foreigner guest		
		จำนวน	ร้อยละ	จำนวน	ร้อยละ	จำนวน	ร้อยละ	จำนวน	ร้อยละ	จำนวน	ร้อยละ	
		Number	%	Number	%	Number	%	Number	%	Number	%	
ใต้	3,713	37,430,951	100.0	10,022,684	26.8	3,945,413	39.4	6,077,271	60.6	27,408,267	73.2	Southern
กระบี่	412	2,848,588	100.0	1,254,640	44.0	363,087	28.9	891,553	71.1	1,593,948	56.0	Krabi
ชุมพร	124	625,355	100.0	564,357	90.3	204,903	36.3	359,454	63.7	60,998	9.7	Chumphon
ตรัง	117	474,240	100.0	440,200	92.8	345,568	78.5	94,632	21.5	34,040	7.2	Trang
นครศรีธรรมราช	237	1,038,297	100.0	1,018,953	98.1	623,569	61.2	395,384	38.8	19,344	1.9	Nakhon Si Thammarat
นราธิวาส	59	568,409	100.0	347,524	61.1	173,016	49.8	174,508	50.2	220,885	38.9	Narathiwat
ปัตตานี	11	86,609	100.0	86,299	99.6	46,993	54.5	39,306	45.5	310	0.4	Pattani
พังงา	175	677,346	100.0	359,256	53.0	83,145	23.1	276,111	76.9	318,090	47.0	Phangnga
พัทลุง	74	262,502	100.0	261,361	99.6	152,520	58.4	108,841	41.6	1,141	0.4	Phatthalung
ภูเก็ต	814	20,771,453	100.0	1,561,997	7.5	315,093	20.2	1,246,904	79.8	19,209,456	92.5	Phuket
ยะลา	37	727,537	100.0	418,583	57.5	219,922	52.5	198,661	47.5	308,954	42.5	Yala
ระนอง	129	229,714	100.0	190,571	83.0	111,546	58.5	79,025	41.5	39,143	17.0	Ranong
สงขลา	256	2,221,784	100.0	1,007,012	45.3	526,383	52.3	480,629	47.7	1,214,772	54.7	Songkhla
สตูล	130	542,401	100.0	508,235	93.7	233,712	46.0	274,523	54.0	34,166	6.3	Satun
สุราษฎร์ธานี	1,138	6,356,716	100.0	2,003,696	31.5	545,956	27.3	1,457,740	72.7	4,353,020	68.5	Surat Thani

ที่มา : การสำรวจการประกอบกิจการโรงแรมและเกสต์เฮาส์ พ.ศ. 2557 สำนักงานสถิติแห่งชาติ กระทรวงเทคโนโลยีสารสนเทศและการสื่อสาร

Source : The 2014 Hotels and Guest houses survey, National Statistical Office, Ministry of Information and Communication Technology.

ตาราง 8 จำนวนและร้อยละของห้องประชุม/สัมมนา หรือห้องจัดเลี้ยง จำแนกตามขนาดความจุ (คน) และจังหวัด

TABLE 8 NUMBER AND PERCENTAGE OF MEETING/SEMINAR ROOM OR CONFERENCE ROOM BY CAPACITY (PERSONS) AND PROVINCE

จังหวัด	จำนวนโรงแรมและเกสต์เฮาส์		ขนาดความจุของห้องประชุม/สัมมนา หรือห้องจัดเลี้ยง (คน)/Capacity of meeting/seminar or conference room (persons)														Province
	มีห้องประชุม/สัมมนา		รวม		1 - 49		50 - 199		200 - 299		300 - 399		400 - 499		≥ 500		
	Number of hotels/guest houses		Total		จำนวน ร้อยละ		จำนวน ร้อยละ		จำนวน ร้อยละ		จำนวน ร้อยละ		จำนวน ร้อยละ		จำนวน ร้อยละ		
	With meeting/ seminar rooms		จำนวน	ร้อยละ	จำนวน	ร้อยละ	จำนวน	ร้อยละ	จำนวน	ร้อยละ	จำนวน	ร้อยละ	จำนวน	ร้อยละ	จำนวน	ร้อยละ	
		Number	%	Number	%	Number	%	Number	%	Number	%	Number	%	Number	%		
ใต้	518	1,222	100.0	300	24.6	595	48.7	133	10.9	73	5.9	22	1.8	99	8.1	Southern	
กระบี่	52	88	100.0	24	27.3	52	59.1	6	6.8	6	6.8	-	-	-	-	Krabi	
ชุมพร	14	34	100.0	7	20.6	14	41.2	4	11.8	3	8.8	1	2.9	5	14.7	Chumphon	
ตรัง	17	59	100.0	3	5.1	28	47.4	6	10.2	7	11.9	2	3.4	13	22.0	Trang	
นครศรีธรรมราช	32	61	100.0	10	16.4	35	57.4	10	16.4	2	3.3	-	-	4	6.5	Nakhon Si Thammarat	
นราธิวาส	6	22	100.0	3	13.6	15	68.2	1	4.6	2	9.0	-	-	1	4.6	Narathiwat	
ปัตตานี	3	24	100.0	3	12.5	11	45.8	2	8.3	3	12.5	1	4.2	4	16.7	Pattani	
พังงา	26	43	100.0	2	4.7	28	65.1	2	4.7	11	25.5	-	-	-	-	Phangnga	
พัทลุง	7	13	100.0	5	38.5	5	38.5	3	23.0	-	-	-	-	-	-	Phatthalung	
ภูเก็ต	220	615	100.0	174	28.3	289	47.0	71	11.5	20	3.3	10	1.6	51	8.3	Phuket	
ยะลา	5	17	100.0	2	11.8	5	29.4	3	17.6	3	17.6	2	11.8	2	11.8	Yala	
ระนอง	12	15	100.0	5	33.3	5	33.3	5	33.3	-	-	-	-	-	-	Ranong	
สงขลา	45	95	100.0	23	24.2	32	33.7	18	19.0	4	4.2	4	4.2	14	14.7	Songkhla	
สตูล	13	30	100.0	4	13.3	21	70.0	-	-	5	16.7	-	-	-	-	Satun	
สุราษฎร์ธานี	66	106	100.0	35	33.0	55	51.9	2	1.9	7	6.6	2	1.9	5	4.7	Surat Thani	

ที่มา : การสำรวจการประกอบกิจการโรงแรมและเกสต์เฮาส์ พ.ศ. 2557 สำนักงานสถิติแห่งชาติ กระทรวงเทคโนโลยีสารสนเทศและการสื่อสาร

Source : The 2014 Hotels and Guest houses survey, National Statistical Office, Ministry of Information and Communication Technology.

ตาราง 9 จำนวนและร้อยละของโรงแรมและเกสต์เฮาส์ที่มีการจัดประชุม/สัมมนา จำแนกตามจำนวนครั้งของการจัดประชุม/สัมมนา และจังหวัด

TABLE 9 NUMBER AND PERCENTAGE OF HOTELS AND GUEST HOUSES 'S MEETING/SEMINAR ROOMS BY NUMBER OF MEETING/SEMINAR AND PROVINCE

จังหวัด	จำนวนโรงแรมและเกสต์เฮาส์		จำนวนครั้งในการจัดประชุม/สัมมนา Number of meeting/seminar										จำนวนการประชุมเฉลี่ยต่อโรงแรมที่มีการจัดการประชุม	Province		
	มีห้องประชุม/สัมมนา		รวม		1 - 9		10 - 39		40 - 69		70 - 99				≥ 100	
	Number of hotels/guest houses	With Meeting/ seminar rooms	จำนวน	ร้อยละ	จำนวน	ร้อยละ	จำนวน	ร้อยละ	จำนวน	ร้อยละ	จำนวน	ร้อยละ			จำนวน	ร้อยละ
ใต้	518	469	100.0	161	34.3	215	45.9	46	9.8	1	0.2	46	9.8	43.3	Southern	
กระบี่	52	52	100.0	23	44.2	12	23.1	17	32.7	-	-	-	-	24.7	Krabi	
ชุมพร	14	14	100.0	5	35.7	4	28.6	1	7.1	1	7.1	3	21.5	44.2	Chumphon	
ตรัง	17	17	100.0	7	41.2	3	17.7	2	11.7	-	-	5	29.4	160.7	Trang	
นครศรีธรรมราช	32	32	100.0	11	34.4	16	50.0	5	15.6	-	-	-	-	18.0	Nakhon Si Thammarat	
นราธิวาส	6	6	100.0	1	16.7	2	33.3	-	-	-	-	3	50.0	95.1	Narathiwat	
ปัตตานี	3	3	100.0	-	-	-	-	-	-	-	-	3	100.0	1,677.7	Pattani	
พังงา	26	25	100.0	2	8.0	12	48.0	9	36.0	-	-	2	8.0	43.2	Phangnga	
พัทลุง	7	7	100.0	2	28.6	2	28.6	2	28.6	-	-	1	14.2	58.1	Phatthalung	
ภูเก็ต	220	199	100.0	56	28.2	133	66.8	-	-	-	-	10	5.0	18.2	Phuket	
ยะลา	5	5	100.0	1	20.0	3	60.0	1	20.0	-	-	-	-	24.4	Yala	
ระนอง	12	12	100.0	8	66.7	4	33.3	-	-	-	-	-	-	6.2	Ranong	
สงขลา	45	35	100.0	7	20.0	14	40.0	-	-	-	-	14	40.0	80.0	Songkhla	
สตูล	13	13	100.0	-	-	4	30.8	9	69.2	-	-	-	-	40.4	Satun	
สุราษฎร์ธานี	66	49	100.0	38	77.6	6	12.2	-	-	-	-	5	10.2	16.6	Surat Thani	

ที่มา : การสำรวจการประกอบกิจการโรงแรมและเกสต์เฮาส์ พ.ศ. 2557 สำนักงานสถิติแห่งชาติ กระทรวงเทคโนโลยีสารสนเทศและการสื่อสาร

Source : The 2014 Hotels and Guest houses survey, National Statistical Office, Ministry of Information and Communication Technology.

ตาราง 10 จำนวนและร้อยละของผู้เข้าร่วมประชุม/สัมมนา ตามจำนวนครั้งของการจัดประชุม/สัมมนา และจังหวัด

TABLE 10 NUMBER AND PERCENTAGE OF PARTICIPANTS/SEMINAR BY TIME OF MEETING/SEMINAR AND PROVINCE

จังหวัด	จำนวนโรงแรมและเกสต์เฮาส์		จำนวนผู้เข้าร่วมประชุม/สัมมนา ตามจำนวนครั้งของการจัดประชุม/สัมมนา												จำนวนผู้เข้าร่วมประชุม/สัมมนาเฉลี่ยต่อครั้ง	Province	
	Number of hotels/guest houses		Number of participants/ seminar by times of meeting/seminar														
	มีห้องประชุม/สัมมนา	การจัดประชุม/สัมมนา	รวม		1 - 9		10 - 39		40 - 69		70 - 99		≥ 100				Average number of participants/ seminar per time
			จำนวน	ร้อยละ	จำนวน	ร้อยละ	จำนวน	ร้อยละ	จำนวน	ร้อยละ	จำนวน	ร้อยละ	จำนวน	ร้อยละ			
Meeting/seminar room	Meeting/seminar	Number	%	Number	%	Number	%	Number	%	Number	%	Number	%	Number	%		
ใต้	518	469	1,872,596	100.0	38,179	2.0	295,787	15.8	308,238	16.5	1,200	0.1	1,229,192	65.6	92.3	Southern	
กระบี่	52	52	73,990	100.0	2,104	2.8	6,994	9.5	64,892	87.7	-	-	-	-	57.5	Krabi	
ชุมพร	14	14	66,567	100.0	4,167	6.3	6,176	9.3	3,774	5.6	1,200	1.8	51,250	77.0	105.5	Chumphon	
ตรัง	17	17	150,542	100.0	1,957	1.3	3,261	2.2	5,400	3.5	-	-	139,924	93.0	53.9	Trang	
นครศรีธรรมราช	32	32	52,179	100.0	2,923	5.6	37,767	72.4	11,489	22.0	-	-	-	-	91.9	Nakhon Si Thammarat	
นราธิวาส	6	6	35,360	100.0	1,680	4.8	4,000	11.3	-	-	-	-	29,680	83.9	60.0	Narathiwat	
ปัตตานี	3	3	367,902	100.0	-	-	-	-	-	-	-	-	367,902	100.0	73.1	Pattani	
พังงา	26	25	53,804	100.0	110	0.2	9,261	17.2	26,833	49.9	-	-	17,600	32.7	50.8	Phangnga	
พัทลุง	7	7	24,849	100.0	117	0.5	875	3.5	7,857	31.6	-	-	16,000	64.4	59.7	Phatthalung	
ภูเก็ต	220	199	389,208	100.0	7,770	2.0	152,687	39.2	-	-	-	-	228,751	58.8	107.6	Phuket	
ยะลา	5	5	116,335	100.0	1,050	0.9	40,285	34.6	75,000	64.5	-	-	-	-	953.6	Yala	
ระนอง	12	12	7,671	100.0	2,185	28.5	5,486	71.5	-	-	-	-	-	-	100.2	Ranong	
สงขลา	45	35	351,166	100.0	1,155	0.3	23,258	6.6	-	-	-	-	326,753	93.1	127.3	Songkhla	
สตูล	13	13	113,356	100.0	-	-	363	0.3	112,993	99.7	-	-	-	-	214.9	Satun	
สุราษฎร์ธานี	66	49	69,667	100.0	12,961	18.6	5,374	7.7	-	-	-	-	51,332	73.7	84.7	Surat Thani	

ที่มา : การสำรวจการประกอบกิจการโรงแรมและเกสต์เฮาส์ พ.ศ. 2557 สำนักงานสถิติแห่งชาติ กระทรวงเทคโนโลยีสารสนเทศและการสื่อสาร

Source : The 2014 Hotels and Guest houses survey, National Statistical Office, Ministry of Information and Communication Technology.

ตาราง 11.1 จำนวนผู้ใช้บริการภัตตาคาร/ห้องอาหารเฉลี่ยต่อวัน จำแนกตามผู้ใช้บริการ และจังหวัด

TABLE 11.1 AVERAGE GUEST PER DAY IN THE RESTAURANT BY TYPE OF GUEST AND PROVINCE

จังหวัด	จำนวนผู้ใช้บริการภัตตาคาร/ห้องอาหารเฉลี่ยต่อวัน Average guest per day in the restaurant					Province
	รวม Total	ชาวไทย Thai		ชาวต่างประเทศ Foreigner		
		จำนวน Number	ร้อยละ %	จำนวน Number	ร้อยละ %	
ใต้	116,688	25,199	21.6	91,489	78.4	Southern
กระบี่	7,756	1,923	24.8	5,833	75.2	Krabi
ชุมพร	1,196	993	83.0	203	17.0	Chumphon
ตรัง	2,359	1,705	72.3	654	27.7	Trang
นครศรีธรรมราช	1,967	1,720	87.4	247	12.6	Nakhon Si Thammarat
นราธิวาส	695	477	68.6	218	31.4	Narathiwat
ปัตตานี	550	539	98.0	11	2.0	Pattani
พังงา	2,068	651	31.5	1,417	68.5	Phangnga
พัทลุง	235	224	95.3	11	4.7	Phatthalung
ภูเก็ต	53,062	5,369	10.1	47,693	89.9	Phuket
ยะลา	370	207	56.0	163	44.0	Yala
ระนอง	743	249	33.5	494	66.5	Ranong
สงขลา	3,742	1,201	32.1	2,541	67.9	Songkhla
สตูล	1,036	928	89.6	108	10.4	Satun
สุราษฎร์ธานี	40,909	9,013	22.0	31,896	78.0	Surat Thani

ที่มา : การสำรวจการประกอบกิจการโรงแรมและเกสต์เฮาส์ พ.ศ. 2557 สำนักงานสถิติแห่งชาติ กระทรวงเทคโนโลยีสารสนเทศและการสื่อสาร

Source : The 2014 Hotels and Guest houses survey, National Statistical Office, Ministry of Information and Communication Technology.

ตาราง 11.2 จำนวนผู้ใช้บริการสถานบันเทิงเฉลี่ยต่อวัน จำแนกตามผู้ใช้บริการ และจังหวัด

TABLE 11.2 AVERAGE GUEST PER DAY IN THE ENTERTAINMENT VENUE BY TYPE OF GUEST AND PROVINCE

จังหวัด	จำนวนผู้ใช้บริการสถานบันเทิงเฉลี่ยต่อวัน Average guest per day in the entertainment venue					Province
	รวม Total	ชาวไทย Thai		ชาวต่างประเทศ Foreigner		
		จำนวน Number	ร้อยละ %	จำนวน Number	ร้อยละ %	
ใต้	22,696	6,911	30.5	15,785	69.5	Southern
กระบี่	1,376	135	9.8	1,241	90.2	Krabi
ชุมพร	193	193	100.0	-	-	Chumphon
ตรัง	351	294	83.8	57	16.2	Trang
นครศรีธรรมราช	340	323	95.0	17	5.0	Nakhon Si Thammarat
นราธิวาส	472	307	65.0	165	35.0	Narathiwat
ปัตตานี	550	545	99.1	5	0.9	Pattani
พังงา	227	183	80.6	44	19.4	Phangnga
พัทลุง	107	107	100.0	-	-	Phatthalung
ภูเก็ต	8,581	3,161	36.8	5,420	63.2	Phuket
ยะลา	110	100	90.9	10	9.1	Yala
ระนอง	-	-	-	-	-	Ranong
สงขลา	568	193	34.0	375	66.0	Songkhla
สตูล	754	634	84.0	120	16.0	Satun
สุราษฎร์ธานี	9,067	736	8.1	8,331	91.9	Surat Thani

ที่มา : การสำรวจการประกอบกิจการโรงแรมและเกสต์เฮาส์ พ.ศ. 2557 สำนักงานสถิติแห่งชาติ กระทรวงเทคโนโลยีสารสนเทศและการสื่อสาร

Source : The 2014 Hotels and Guest houses survey, National Statistical Office, Ministry of Information and Communication Technology.

ตาราง 11.3 จำนวนผู้ให้บริการร้านขายของที่ระลึกเฉลี่ยต่อวัน จำแนกตามผู้ให้บริการ และจังหวัด

TABLE 11.3 AVERAGE GUEST PER DAY IN THE SOUVENIR SHOP BY TYPE OF GUEST AND PROVINCE

จังหวัด	จำนวนผู้ให้บริการร้านขายของที่ระลึกเฉลี่ยต่อวัน Average guest per day in the souvenir shop					Province
	รวม Total	ชาวไทย Thai		ชาวต่างประเทศ Foreigner		
		จำนวน Number	ร้อยละ %	จำนวน Number	ร้อยละ %	
ใต้	7,003	2,444	34.9	4,559	65.1	Southern
กระบี่	70	1	1.4	69	98.6	Krabi
ชุมพร	28	22	78.6	6	21.4	Chumphon
ตรัง	599	550	91.8	49	8.2	Trang
นครศรีธรรมราช	143	143	100.0	-	-	Nakhon Si Thammarat
นราธิวาส	-	-	-	-	-	Narathiwat
ปัตตานี	5	5	100.0	-	-	Pattani
พังงา	124	43	34.7	81	65.3	Phangnga
พัทลุง	23	23	100.0	-	-	Phatthalung
ภูเก็ต	3,621	1,539	42.5	2,082	57.5	Phuket
ยะลา	-	-	-	-	-	Yala
ระนอง	10	9	90.0	1	10.0	Ranong
สงขลา	-	-	-	-	-	Songkhla
สตูล	81	77	95.0	4	5.0	Satun
สุราษฎร์ธานี	2,299	32	1.4	2,267	98.6	Surat Thani

ที่มา : การสำรวจการประกอบกิจการโรงแรมและเกสต์เฮาส์ พ.ศ. 2557 สำนักงานสถิติแห่งชาติ กระทรวงเทคโนโลยีสารสนเทศและการสื่อสาร

Source : The 2014 Hotels and Guest houses survey, National Statistical Office, Ministry of Information and Communication Technology.

ตาราง 12 จำนวนและร้อยละของโรงแรมและเกสต์เฮาส์ จำแนกตามการมีสิ่งอำนวยความสะดวกบริการ ประเภทของสิ่งอำนวยความสะดวก และจังหวัด

TABLE 12 NUMBER AND PERCENTAGE OF HOTELS AND GUEST HOUSES BY TYPE OF FACILITIES AND PROVINCE

จังหวัด	รวม		ไม่มีบริการ		มีบริการ		ประเภทสิ่งอำนวยความสะดวก Types of facilities								Province		
	Total		สิ่งอำนวยความสะดวก		สิ่งอำนวยความสะดวก		ศูนย์สุขภาพ		สระว่ายน้ำ		สปา		อินเทอร์เน็ต			บริการทางการสื่อสาร	
	จำนวน	ร้อยละ	จำนวน	ร้อยละ	จำนวน	ร้อยละ	จำนวน	ร้อยละ	จำนวน	ร้อยละ	จำนวน	ร้อยละ	จำนวน	ร้อยละ		จำนวน	ร้อยละ
	Number	%	Number	%	Number	%	Number	%	Number	%	Number	%	Number	%	Number	%	
ใต้	3,713	100.0	1,537	41.4	2,176	58.6	357	16.4	802	36.8	397	18.3	2,142	98.4	583	26.8	Southern
กระบี่	412	100.0	158	38.4	254	61.6	32	12.6	92	36.2	38	15.0	254	100.0	57	22.4	Krabi
ชุมพร	124	100.0	74	59.7	50	40.3	4	8.0	7	14.0	3	6.0	50	100.0	11	22.0	Chumphon
ตรัง	117	100.0	59	50.4	58	49.6	1	1.7	6	10.3	5	8.6	58	100.0	10	17.2	Trang
นครศรีธรรมราช	237	100.0	136	57.4	101	42.6	6	5.9	12	11.9	6	5.9	97	96.0	11	10.9	Nakhon Si Thammarat
นราธิวาส	59	100.0	51	86.4	8	13.6	-	-	5	62.5	1	12.5	6	75.0	1	12.5	Narathiwat
ปัตตานี	11	100.0	5	45.5	6	54.5	1	16.7	1	16.7	-	-	5	83.3	1	16.7	Pattani
พังงา	175	100.0	82	46.9	93	53.1	16	17.2	37	39.8	23	24.7	93	100.0	27	29.0	Phangnga
พัทลุง	74	100.0	38	51.4	36	48.6	-	-	-	-	-	-	36	100.0	-	-	Phatthalung
ภูเก็ต	814	100.0	166	20.4	648	79.6	189	29.1	375	57.8	189	29.1	638	98.4	251	38.7	Phuket
ยะลา	37	100.0	24	64.9	13	35.1	1	7.7	3	23.1	2	15.4	12	92.3	1	7.7	Yala
ระนอง	129	100.0	103	79.8	26	20.2	-	-	4	15.4	1	3.8	21	80.8	6	23.1	Ranong
สงขลา	256	100.0	146	57.0	110	43.0	3	2.7	17	15.5	10	9.1	99	90.0	21	19.1	Songkhla
สตูล	130	100.0	73	56.2	57	43.8	4	7.0	-	-	-	-	57	100.0	9	15.8	Satun
สุราษฎร์ธานี	1,138	100.0	422	37.0	716	63.0	100	13.9	243	33.9	119	16.6	716	100.0	177	24.7	Surat Thani

หมายเหตุ : โรงแรมและเกสต์เฮาส์ 1 แห่ง สามารถตอบได้มากกว่า 1 คำตอบ

Note : A hotel/guest house can respond more than one choice

ที่มา : การสำรวจการประกอบกิจการโรงแรมและเกสต์เฮาส์ พ.ศ. 2557 สำนักงานสถิติแห่งชาติ กระทรวงเทคโนโลยีสารสนเทศและการสื่อสาร

Source : The 2014 Hotels and Guest houses survey, National Statistical Office, Ministry of Information and Communication Technology.

ตาราง 13 จำนวนคนทำงานในโรงแรมและเกสต์เฮาส์ จำแนกตามลักษณะการจ้างงาน เพศ และจังหวัด

TABLE 13 NUMBER OF PERSONS ENGAGED IN HOTELS AND GUEST HOUSES BY WORK STATUS, SEX AND PROVINCE

จังหวัด	รวม			คนทำงานโดยไม่ได้รับ			ลูกจ้าง Employees															Province	
	Total			ค่าจ้าง เงินเดือน			รวม			ระดับผู้บริหาร			รองหัวหน้าฝ่ายและผู้ช่วย			พนักงานผู้ใช้เทคนิค			พนักงานที่ไม่ต้องใช้เทคนิค				
				Unpaid workers			Total			Management			หัวหน้าฝ่ายและหัวหน้าฝ่ายต่าง ๆ			ระดับกลาง			Unskilled staff				
	รวม	ชาย	หญิง	รวม	ชาย	หญิง	รวม	ชาย	หญิง	รวม	ชาย	หญิง	รวม	ชาย	หญิง	รวม	ชาย	หญิง	รวม	ชาย	หญิง		
Total	Male	Female	Total	Male	Female	Total	Male	Female	Total	Male	Female	Total	Male	Female	Total	Male	Female	Total	Male	Female	Total	Male	Female
ใต้	90,387	39,123	51,264	4,865	2,361	2,504	85,522	36,762	48,760	4,932	2,459	2,473	5,369	2,431	2,938	29,154	12,293	16,861	46,067	19,579	26,488	Southern	
กระบี่	9,892	4,022	5,870	547	285	262	9,345	3,737	5,608	884	217	667	651	171	480	2,900	1,320	1,579	4,911	2,029	2,882	Krabi	
ชุมพร	972	308	664	167	71	96	805	237	568	27	14	13	79	31	49	102	36	67	596	157	440	Chumphon	
ตรัง	1,602	717	885	156	87	69	1,446	630	815	65	39	25	66	39	28	523	241	282	792	311	481	Trang	
นครศรีธรรมราช	1,869	767	1,102	387	180	206	1,482	587	896	93	44	49	84	51	33	290	140	150	1,016	352	664	Nakhon Si Thammarat	
นราธิวาส	924	440	484	61	26	35	863	414	448	44	31	14	66	27	39	288	158	130	464	198	266	Narathiwat	
ปัตตานี	421	196	225	18	6	12	403	190	213	18	12	6	31	20	11	220	117	103	134	41	93	Pattani	
พังงา	1,851	703	1,148	227	127	100	1,624	576	1,048	101	37	64	126	28	98	396	191	205	1,000	319	681	Phangnga	
พัทลุง	370	112	258	119	56	63	251	55	195	10	5	5	9	1	7	31	19	12	200	30	170	Phatthalung	
ภูเก็ต	45,770	20,565	25,205	761	346	415	45,009	20,219	24,790	2,523	1,506	1,018	3,176	1,558	1,618	17,750	7,367	10,383	21,560	9,789	11,772	Phuket	
ยะลา	723	264	459	37	19	18	686	244	441	13	9	3	62	18	44	134	52	82	476	164	312	Yala	
ระนอง	588	233	355	203	104	99	385	129	256	10	5	5	16	3	13	37	15	22	323	107	217	Ranong	
สงขลา	5,662	1,978	3,684	224	97	126	5,438	1,880	3,558	306	126	180	319	109	210	2,081	780	1,302	2,732	865	1,867	Songkhla	
สตูล	734	265	469	263	137	125	471	128	344	21	4	17	42	28	14	148	33	115	260	62	198	Satun	
สุราษฎร์ธานี	19,009	8,553	10,456	1,695	818	876	17,314	7,734	9,580	816	409	408	643	347	296	4,253	1,823	2,430	11,602	5,155	6,447	Surat Thani	

ที่มา : การสำรวจการประกอบกิจการโรงแรมและเกสต์เฮาส์ พ.ศ. 2557 สำนักงานสถิติแห่งชาติ กระทรวงเทคโนโลยีสารสนเทศและการสื่อสาร

Source : The 2014 Hotels and Guest houses survey, National Statistical Office, Ministry of Information and Communication Technology.

ตาราง 14 จำนวนคนทำงาน จำนวนห้องพักและจำนวนคนงานเฉลี่ยต่อห้องพัก จำแนกตามจังหวัด

TABLE 14 NUMBER OF PERSONS ENGAGED, NUMBER OF ROOMS AND AVERAGE PERSONS ENGAGED PER ROOM BY PROVINCE

จังหวัด	จำนวนโรงแรม/ เกสต์เฮาส์ Number of hotels/guest houses	จำนวนคนทำงาน Number of persons engaged (คน : person)	จำนวนห้องพัก Number of rooms (ห้อง : room)	จำนวนคนทำงาน เฉลี่ยต่อห้องพัก Average persons engaged per room (คน : person)	Province
ใต้	3,713	90,387	155,741	0.6	Southern
กระบี่	412	9,892	11,255	0.9	Krabi
ชุมพร	124	972	2,980	0.3	Chumphon
ตรัง	117	1,602	3,063	0.5	Trang
นครศรีธรรมราช	237	1,869	5,693	0.3	Nakhon Si Thammarat
นราธิวาส	59	924	2,300	0.4	Narathiwat
ปัตตานี	11	421	602	0.7	Pattani
พังงา	175	1,851	3,735	0.5	Phangnga
พัทลุง	74	370	1,301	0.3	Phatthalung
ภูเก็ต	814	45,770	66,350	0.7	Phuket
ยะลา	37	723	2,005	0.4	Yala
ระนอง	129	588	2,471	0.2	Ranong
สงขลา	256	5,662	14,173	0.4	Songkhla
สตูล	130	734	2,616	0.3	Satun
สุราษฎร์ธานี	1,138	19,009	37,197	0.5	Surat Thani

ที่มา : การสำรวจการประกอบกิจการโรงแรมและเกสต์เฮาส์ พ.ศ. 2557 สำนักงานสถิติแห่งชาติ กระทรวงเทคโนโลยีสารสนเทศและการสื่อสาร

Source : The 2014 Hotels and Guest houses survey, National Statistical Office, Ministry of Information and Communication Technology.

ตาราง 15 ค่าตอบแทนแรงงานในปี 2556 จำแนกตามจังหวัด

TABLE 15 REMUNERATION IN 2013 BY PROVINCE

(พันบาท : In Thousand Baht)

จังหวัด	จำนวน โรงแรม/ เกสต์เฮาส์ Number of hotels/ guest houses	จำนวน คนทำงาน Number of persons engaged	จำนวนลูกจ้าง Number of employees	รวม Total	ค่าจ้าง เงินเดือน Wages/ salaries	ค่าล่วงเวลา โบนัส เงินค่าครองชีพ ฯลฯ Overtime, bonus and allowance etc.	สวัสดิการและผลประโยชน์ตอบแทน Fringe benefits		เงินสมทบ กองทุน เงินทดแทน Compensation fund	เงินสมทบ กองทุนการ ประกันสังคม Social security fund	ค่าใช้จ่ายด้าน บุคลากรอื่น ๆ Other personnel expenses	Province
							ค่ารักษาพยาบาล Medical care	อื่น ๆ Others				
ใต้	3,713	90,387	85,522	17,266,930.7	13,774,195.1	1,391,512.8	308,754.8	956,934.6	24,016.5	589,690.6	221,826.3	Southern
กระบี่	412	9,892	9,345	1,386,423.2	1,044,009.0	258,911.6	2,286.6	46,883.2	76.3	17,680.3	16,576.2	Krabi
ชุมพร	124	972	805	89,584.3	82,963.1	2,388.4	26.8	1,294.0	28.1	2,884.0	-	Chumphon
ตรัง	117	1,602	1,446	192,234.6	168,920.9	6,111.3	34.5	10,362.0	155.7	6,650.2	-	Trang
นครศรีธรรมราช	237	1,869	1,482	173,059.8	161,568.1	3,245.9	248.1	3,276.2	217.4	4,021.5	482.6	Nakhon Si Thammarat
นราธิวาส	59	924	863	85,159.9	79,437.0	666.9	-	444.5	78.0	4,272.2	261.3	Narathiwat
ปัตตานี	11	421	403	44,305.9	41,636.4	384.6	100.0	100.0	114.4	1,920.5	50.0	Pattani
พังงา	175	1,851	1,624	259,958.1	189,365.7	34,327.4	226.8	24,235.7	29.5	6,514.7	5,258.4	Phangnga
พัทลุง	74	370	251	24,243.6	21,141.3	806.3	161.2	1,460.6	0.4	673.9	-	Phatthalung
ภูเก็ต	814	45,770	45,009	11,361,719.2	8,853,873.3	938,095.6	304,044.9	617,921.6	19,317.6	432,464.2	196,002.2	Phuket
ยะลา	37	723	686	67,349.6	63,873.0	259.5	-	526.1	1.3	2,689.8	-	Yala
ระนอง	129	588	385	37,633.4	31,408.7	655.7	236.6	4,725.7	5.1	601.6	-	Ranong
สงขลา	256	5,662	5,438	672,298.8	602,732.4	20,200.9	286.5	23,827.9	527.6	24,046.3	677.3	Songkhla
สตูล	130	734	471	47,939.6	44,739.5	282.3	-	914.7	8.0	1,954.9	40.3	Satun
สุราษฎร์ธานี	1,138	19,009	17,314	2,825,020.7	2,388,526.9	125,176.5	1,102.9	220,962.6	3,457.2	83,316.7	2,477.9	Surat Thani

ที่มา : การสำรวจการประกอบกิจการโรงแรมและเกสต์เฮาส์ พ.ศ. 2557 สำนักงานสถิติแห่งชาติ กระทรวงเทคโนโลยีสารสนเทศและการสื่อสาร

Source : The 2014 Hotels and Guest houses survey, National Statistical Office, Ministry of Information and Communication Technology.

ตาราง 16 ค่าใช้จ่ายในการดำเนินการของโรงแรมและเกสต์เฮาส์ในปี 2556 จำแนกตามจังหวัด

TABLE 16 OPERATING EXPENSES OF HOTELS AND GUEST HOUSES IN 2013 BY PROVINCE

(พันบาท : In Thousand Baht)

ค่าใช้จ่ายในการดำเนินการ	จำนวนเงิน	ร้อยละ	Operating expenses
	Amount	%	
กระบี่	2,597,891.4	100.0	Krabi
ค่าซื้อสินค้าประเภทอาหารและเครื่องดื่ม	917,522.7	35.3	Food and beverages
ค่าไฟฟ้า	258,576.3	10.0	Electricity
ค่าน้ำประปา	35,283.6	1.4	Water supply
ค่าก๊าซ	9,180.6	0.4	Gas
ค่าน้ำมันเชื้อเพลิง	83,933.2	3.2	Fuels
ค่าไปรษณีย์ ค่าโทรศัพท์ ค่าโทรสาร	16,138.5	0.6	Postal telegraph, telephone, facsimile
ค่าเครื่องเขียน แบบพิมพ์ หนังสือพิมพ์ และวัสดุสิ้นเปลือง	52,295.5	2.0	Stationery and wastage materials
ค่าทำบัญชี ค่าปรึกษา ค่าทนายความ ค่าตรวจสอบบัญชี	9,613.7	0.4	Accountancy and consulting services
ค่าใช้จ่ายในการฝึกอบรม ค่าวิจัยวางแผนและพัฒนา ค่าจ้างผู้เชี่ยวชาญต่างประเทศ	7,713.6	0.3	Cost of training, research, planning development and foreigner consultant
ค่าโฆษณา	88,888.1	3.4	Advertising
ค่าเบี้ยประกันภัย	25,223.3	1.0	Insurance premium
ค่าใช้จ่ายเกี่ยวกับการใช้บริการอินเทอร์เน็ต	7,369.0	0.3	Internet services
ค่าใช้จ่ายเกี่ยวกับการบำรุงรักษาอุปกรณ์คอมพิวเตอร์	5,375.6	0.2	Repair and maintenance of computer accessories
ค่านายหน้า	47,270.4	1.8	Commission paid
ค่ารับรอง	6,302.0	0.2	Entertainment
- ค่าอาหารและเครื่องดื่ม	5,337.5	84.7	- Meal and beverage
- ค่ากิจกรรมเพื่อความบันเทิง นันทนาการ เช่น กีฬาต่างๆ	454.7	7.2	- Recreational
- ค่าที่พัก	509.8	8.1	- Lodging
ค่าพาหนะและค่าที่พักที่เฉพาะเพื่อกิจการ	11,346.2	0.4	Transportation
ค่าธรรมเนียมใบอนุญาต	4,779.7	0.2	Permission fee
ค่าบำรุงการกุศล	2,244.4	0.1	Charity
ค่าซ่อมแซมสิ่งก่อสร้าง ยานพาหนะ เครื่องจักรและเครื่องมือ ฯลฯ	48,018.5	1.9	Repairing and maintenance of fixed assets
ค่าเช่าอาคาร อาคารพร้อมที่ดิน ยานพาหนะ เครื่องจักรและเครื่องมือ ฯลฯ	39,073.1	1.5	Rent on building, vehicles, machinery etc.
ค่าเช่าที่ดิน	7,754.8	0.3	Rent on land
ขาดทุนจากการเปลี่ยนแปลงอัตราแลกเปลี่ยน	5,828.2	0.2	Loss of currency exchange
ค่าดอกเบี้ยจ่าย	269,814.1	10.4	Interest paid
หนี้สูญ	745.8	-	Bad debts
ค่าเครื่องใช้ที่ทำด้วยผ้า	32,244.7	1.2	Fabric expenses
ค่าผลิตภัณฑ์ทำความสะอาดต่าง ๆ	19,998.9	0.8	Sanitary products
อื่นๆ	585,356.9	22.5	Others

ตาราง 16 ค่าใช้จ่ายในการดำเนินการของโรงแรมและเกสต์เฮาส์ในปี 2556 จำแนกตามจังหวัด (ต่อ)

TABLE 16 OPERATING EXPENSES OF HOTELS AND GUEST HOUSES IN 2013 BY PROVINCE (Cont'd)

(พันบาท : In Thousand Baht)

ค่าใช้จ่ายในการดำเนินการ	จำนวนเงิน	ร้อยละ	Operating expenses
	Amount	%	
ชุมพร	105,564.9	100.0	Chumphon
ค่าซื้อสินค้าประเภทอาหารและเครื่องดื่ม	25,961.2	24.6	Food and beverages
ค่าไฟฟ้า	32,525.4	30.8	Electricity
ค่าน้ำประปา	9,033.7	8.6	Water supply
ค่าก๊าซ	1,110.1	1.1	Gas
ค่าน้ำมันเชื้อเพลิง	2,166.4	2.1	Fuels
ค่าไปรษณีย์ ค่าโทรศัพท์ ค่าโทรสาร	1,809.2	1.7	Postal telegraph, telephone, facsimile
ค่าเครื่องเขียน แบบพิมพ์ หนังสือพิมพ์ และวัสดุสิ้นเปลือง	1,721.0	1.6	Stationery and wastage materials
ค่าทำบัญชี ค่าปรึกษา ค่าทนายความ ค่าตรวจสอบบัญชี	680.4	0.7	Accountancy and consulting services
ค่าใช้จ่ายในการฝึกอบรม ค่าวิจัยวางแผนและพัฒนา ค่าจ้างผู้เชี่ยวชาญต่างประเทศ	111.5	0.1	Cost of training, research, planning development and foreigner consultant
ค่าโฆษณา	777.6	0.7	Advertising
ค่าเบี้ยประกันภัย	1,610.5	1.5	Insurance premium
ค่าใช้จ่ายเกี่ยวกับการใช้บริการอินเทอร์เน็ต	1,474.2	1.4	Internet services
ค่าใช้จ่ายเกี่ยวกับการบำรุงรักษาอุปกรณ์คอมพิวเตอร์	466.4	0.4	Repair and maintenance of computer accessories
ค่านายหน้า	9.7	-	Commission paid
ค่ารับรอง	589.2	0.6	Entertainment
- ค่าอาหารและเครื่องดื่ม	521.7	88.5	- Meal and beverage
- ค่ากิจกรรมเพื่อความบันเทิง นันทนาการ เช่น กีฬาต่างๆ	-	-	- Recreational
- ค่าที่พัก	67.5	11.5	- Lodging
ค่าพาหนะและค่าที่พักที่ใช้เฉพาะเพื่อกิจการ	106.9	0.1	Transportation
ค่าธรรมเนียมใบอนุญาต	572.3	0.5	Permission fee
ค่าบำรุงการกุศล	573.3	0.5	Charity
ค่าซ่อมแซมสิ่งก่อสร้าง ยานพาหนะ เครื่องจักรและเครื่องมือ ฯลฯ	5,718.2	5.4	Repairing and maintenance of fixed assets
ค่าเช่าอาคาร อาคารพร้อมที่ดิน ยานพาหนะ เครื่องจักรและเครื่องมือ ฯลฯ	626.2	0.6	Rent on building, vehicles, machinery etc.
ค่าเช่าที่ดิน	691.0	0.7	Rent on land
ขาดทุนจากการเปลี่ยนแปลงอัตราแลกเปลี่ยน	-	-	Loss of currency exchange
ค่าดอกเบี้ยจ่าย	11,098.9	10.5	Interest paid
หนี้สูญ	147.7	0.1	Bad debts
ค่าเครื่องใช้ที่ทำด้วยผ้า	2,802.2	2.7	Fabric expenses
ค่าผลิตภัณฑ์ทำความสะอาดต่าง ๆ	2,935.3	2.8	Sanitary products
อื่นๆ	246.4	0.2	Others

ตาราง 16 ค่าใช้จ่ายในการดำเนินการของโรงแรมและเกสต์เฮาส์ในปี 2556 จำแนกตามจังหวัด (ต่อ)

TABLE 16 OPERATING EXPENSES OF HOTELS AND GUEST HOUSES IN 2013 BY PROVINCE (Cont'd)

(พันบาท : In Thousand Baht)

ค่าใช้จ่ายในการดำเนินการ	จำนวนเงิน Amount	ร้อยละ %	Operating expenses
ตรัง	309,521.6	100.0	Trang
ค่าซื้อสินค้าประเภทอาหารและเครื่องดื่ม	51,564.6	16.7	Food and beverages
ค่าไฟฟ้า	34,488.2	11.1	Electricity
ค่าน้ำประปา	4,050.8	1.3	Water supply
ค่าก๊าซ	1,947.8	0.6	Gas
ค่าน้ำมันเชื้อเพลิง	7,468.5	2.4	Fuels
ค่าไปรษณีย์ ค่าโทรศัพท์ ค่าโทรสาร	3,046.0	1.0	Postal telegraph, telephone, facsimile
ค่าเครื่องเขียน แบบพิมพ์ หนังสือพิมพ์ และวัสดุสิ้นเปลือง	3,969.4	1.3	Stationery and wastage materials
ค่าทำบัญชี ค่าปรึกษา ค่าทนายความ ค่าตรวจสอบบัญชี	1,440.3	0.5	Accountancy and consulting services
ค่าใช้จ่ายในการฝึกอบรม ค่าวิจัยวางแผนและพัฒนา ค่าจ้างผู้เชี่ยวชาญต่างประเทศ	2,564.0	0.8	Cost of training, research, planning development and foreigner consultant
ค่าโฆษณา	4,248.9	1.4	Advertising
ค่าเบี้ยประกันภัย	8,557.7	2.8	Insurance premium
ค่าใช้จ่ายเกี่ยวกับการใช้บริการอินเทอร์เน็ต	1,683.7	0.5	Internet services
ค่าใช้จ่ายเกี่ยวกับการบำรุงรักษาอุปกรณ์คอมพิวเตอร์	1,100.6	0.4	Repair and maintenance of computer accessories
ค่านายหน้า	1,078.4	0.3	Commission paid
ค่ารับรอง	1,242.1	0.4	Entertainment
- ค่าอาหารและเครื่องดื่ม	577.1	46.5	- Meal and beverage
- ค่ากิจกรรมเพื่อความบันเทิง นันทนาการ เช่น กีฬาต่างๆ	190.0	15.3	- Recreational
- ค่าที่พัก	475.0	38.2	- Lodging
ค่าพาหนะและค่าที่พักที่ใช้จ่ายเพื่อกิจการ	1,297.9	0.4	Transportation
ค่าธรรมเนียมใบอนุญาต	1,632.3	0.5	Permission fee
ค่าบำรุงการกุศล	905.5	0.3	Charity
ค่าซ่อมแซมสิ่งก่อสร้าง ยานพาหนะ เครื่องจักรและเครื่องมือ ฯลฯ	6,375.3	2.1	Repairing and maintenance of fixed assets
ค่าเช่าอาคาร อาคารพร้อมที่ดิน ยานพาหนะ เครื่องจักรและเครื่องมือ ฯลฯ	1,437.4	0.4	Rent on building, vehicles, machinery etc.
ค่าเช่าที่ดิน	14,428.1	4.7	Rent on land
ขาดทุนจากการเปลี่ยนแปลงอัตราแลกเปลี่ยน	-	-	Loss of currency exchange
ค่าดอกเบี้ยจ่าย	79,885.9	25.8	Interest paid
หนี้สูญ	65.2	-	Bad debts
ค่าเครื่องใช้ที่ทำด้วยผ้า	2,861.5	0.9	Fabric expenses
ค่าผลิตภัณฑ์ทำความสะอาดต่าง ๆ	2,955.5	1.0	Sanitary products
อื่นๆ	69,226.0	22.4	Others

ตาราง 16 ค่าใช้จ่ายในการดำเนินการของโรงแรมและเกสต์เฮาส์ในปี 2556 จำแนกตามจังหวัด (ต่อ)

TABLE 16 OPERATING EXPENSES OF HOTELS AND GUEST HOUSES IN 2013 BY PROVINCE (Cont'd)

(พันบาท : In Thousand Baht)

ค่าใช้จ่ายในการดำเนินการ	จำนวนเงิน Amount	ร้อยละ %	Operating expenses
นครศรีธรรมราช	298,236.1	100.0	Nakhon Si Thammarat
ค่าซื้อสินค้าประเภทอาหารและเครื่องดื่ม	137,414.8	46.1	Food and beverages
ค่าไฟฟ้า	51,560.4	17.3	Electricity
ค่าน้ำประปา	8,894.6	3.0	Water supply
ค่าก๊าซ	6,561.7	2.2	Gas
ค่าน้ำมันเชื้อเพลิง	4,044.5	1.4	Fuels
ค่าไปรษณีย์ ค่าโทรศัพท์ ค่าโทรสาร	2,252.8	0.8	Postal telegraph, telephone, facsimile
ค่าเครื่องเขียน แบบพิมพ์ หนังสือพิมพ์ และวัสดุสิ้นเปลือง	3,489.7	1.2	Stationery and wastage materials
ค่าทำบัญชี ค่าปรึกษา ค่าทนายความ ค่าตรวจสอบบัญชี	1,629.4	0.5	Accountancy and consulting services
ค่าใช้จ่ายในการฝึกอบรม ค่าวิจัยวางแผนและพัฒนา ค่าจ้างผู้เชี่ยวชาญต่างประเทศ	13,301.6	4.5	Cost of training, research, planning development and foreigner consultant
ค่าโฆษณา	1,676.0	0.6	Advertising
ค่าเบี้ยประกันภัย	2,357.5	0.8	Insurance premium
ค่าใช้จ่ายเกี่ยวกับการใช้บริการอินเทอร์เน็ต	1,878.7	0.6	Internet services
ค่าใช้จ่ายเกี่ยวกับการบำรุงรักษาอุปกรณ์คอมพิวเตอร์	2,203.8	0.7	Repair and maintenance of computer accessories
ค่านายหน้า	415.5	0.1	Commission paid
ค่ารับรอง	1,038.2	0.3	Entertainment
- ค่าอาหารและเครื่องดื่ม	699.7	67.4	- Meal and beverage
- ค่ากิจกรรมเพื่อความบันเทิง นันทนาการ เช่น กีฬาต่างๆ	122.0	11.8	- Recreational
- ค่าที่พัก	216.5	20.8	- Lodging
ค่าพาหนะและค่าที่พักที่ใช้เฉพาะเพื่อกิจการ	3,218.3	1.1	Transportation
ค่าธรรมเนียมใบอนุญาต	1,423.6	0.5	Permission fee
ค่าบำรุงการกุศล	2,429.5	0.8	Charity
ค่าซ่อมแซมสิ่งก่อสร้าง ยานพาหนะ เครื่องจักรและเครื่องมือ ฯลฯ	12,037.6	4.0	Repairing and maintenance of fixed assets
ค่าเช่าอาคาร อาคารพร้อมที่ดิน ยานพาหนะ เครื่องจักรและเครื่องมือ ฯลฯ	1,525.9	0.5	Rent on building, vehicles, machinery etc.
ค่าเช่าที่ดิน	763.2	0.3	Rent on land
ขาดทุนจากการเปลี่ยนแปลงอัตราแลกเปลี่ยน	-	-	Loss of currency exchange
ค่าดอกเบี้ยจ่าย	12,841.0	4.3	Interest paid
หนี้สูญ	1,226.0	0.4	Bad debts
ค่าเครื่องใช้ที่ทำด้วยผ้า	3,803.9	1.3	Fabric expenses
ค่าผลิตภัณฑ์ทำความสะอาดต่าง ๆ	12,834.0	4.3	Sanitary products
อื่นๆ	7,413.9	2.4	Others

ตาราง 16 ค่าใช้จ่ายในการดำเนินการของโรงแรมและเกสต์เฮาส์ในปี 2556 จำแนกตามจังหวัด (ต่อ)

TABLE 16 OPERATING EXPENSES OF HOTELS AND GUEST HOUSES IN 2013 BY PROVINCE (Cont'd)

(พันบาท : In Thousand Baht)

ค่าใช้จ่ายในการดำเนินการ	จำนวนเงิน Amount	ร้อยละ %	Operating expenses
นราธิวาส	104,955.8	100.0	Narathiwat
ค่าซื้อสินค้าประเภทอาหารและเครื่องดื่ม	17,366.8	16.5	Food and beverages
ค่าไฟฟ้า	42,530.8	40.5	Electricity
ค่าน้ำประปา	7,530.4	7.2	Water supply
ค่าก๊าซ	3,010.2	2.9	Gas
ค่าน้ำมันเชื้อเพลิง	2,168.7	2.1	Fuels
ค่าไปรษณีย์ ค่าโทรศัพท์ ค่าโทรสาร	708.1	0.7	Postal telegraph, telephone, facsimile
ค่าเครื่องเขียน แบบพิมพ์ หนังสือพิมพ์ และวัสดุสิ้นเปลือง	4,147.7	3.9	Stationery and wastage materials
ค่าทำบัญชี ค่าปรึกษา ค่านายความ ค่าตรวจสอบบัญชี	310.0	0.3	Accountancy and consulting services
ค่าใช้จ่ายในการฝึกอบรม ค่าวิจัยวางแผนและพัฒนา ค่าจ้างผู้เชี่ยวชาญต่างประเทศ	71.4	0.1	Cost of training, research, planning development and foreigner consultant
ค่าโฆษณา	340.1	0.3	Advertising
ค่าเบี้ยประกันภัย	2,234.2	2.1	Insurance premium
ค่าใช้จ่ายเกี่ยวกับการใช้บริการอินเทอร์เน็ต	149.6	0.2	Internet services
ค่าใช้จ่ายเกี่ยวกับการบำรุงรักษาอุปกรณ์คอมพิวเตอร์	63.0	0.1	Repair and maintenance of computer accessories
ค่านายหน้า	929.5	0.8	Commission paid
ค่ารับรอง	2,392.2	2.3	Entertainment
- ค่าอาหารและเครื่องดื่ม	831.0	34.7	- Meal and beverage
- ค่ากิจกรรมเพื่อความบันเทิง นันทนาการ เช่น กีฬาต่างๆ	220.6	9.2	- Recreational
- ค่าที่พัก	1,340.6	56.1	- Lodging
ค่าพาหนะและค่าที่พักที่ใช้เฉพาะเพื่อกิจการ	490.8	0.4	Transportation
ค่าธรรมเนียมใบอนุญาต	657.2	0.6	Permission fee
ค่าบำรุงการกุศล	104.4	0.1	Charity
ค่าซ่อมแซมสิ่งก่อสร้าง ยานพาหนะ เครื่องจักรและเครื่องมือ ฯลฯ	4,389.7	4.2	Repairing and maintenance of fixed assets
ค่าเช่าอาคาร อาคารพร้อมที่ดิน ยานพาหนะ เครื่องจักรและเครื่องมือ ฯลฯ	2,688.0	2.6	Rent on building, vehicles, machinery etc.
ค่าเช่าที่ดิน	1,630.4	1.5	Rent on land
ขาดทุนจากการเปลี่ยนแปลงอัตราแลกเปลี่ยน	-	-	Loss of currency exchange
ค่าดอกเบี้ยจ่าย	2,091.3	2.0	Interest paid
หนี้สูญ	58.7	0.1	Bad debts
ค่าเครื่องใช้ที่ทำด้วยผ้า	515.2	0.5	Fabric expenses
ค่าผลิตภัณฑ์ทำความสะอาดต่าง ๆ	3,235.2	3.1	Sanitary products
อื่นๆ	5,142.2	4.9	Others

ตาราง 16 ค่าใช้จ่ายในการดำเนินการของโรงแรมและเกสต์เฮาส์ในปี 2556 จำแนกตามจังหวัด (ต่อ)

TABLE 16 OPERATING EXPENSES OF HOTELS AND GUEST HOUSES IN 2013 BY PROVINCE (Cont'd)

(พันบาท : In Thousand Baht)

ค่าใช้จ่ายในการดำเนินการ	จำนวนเงิน Amount	ร้อยละ %	Operating expenses
ปัตตานี	86,780.8	100.0	Pattani
ค่าซื้อสินค้าประเภทอาหารและเครื่องดื่ม	41,189.2	47.5	Food and beverages
ค่าไฟฟ้า	14,647.8	16.9	Electricity
ค่าน้ำประปา	830.4	1.0	Water supply
ค่าก๊าซ	2,087.1	2.4	Gas
ค่าน้ำมันเชื้อเพลิง	1,541.5	1.8	Fuels
ค่าไปรษณีย์ ค่าโทรศัพท์ ค่าโทรสาร	384.6	0.4	Postal telegraph, telephone, facsimile
ค่าเครื่องเขียน แบบพิมพ์ หนังสือพิมพ์ และวัสดุสิ้นเปลือง	2,955.8	3.4	Stationery and wastage materials
ค่าทำบัญชี ค่าปรึกษา ค่าทนายความ ค่าตรวจสอบบัญชี	291.0	0.3	Accountancy and consulting services
ค่าใช้จ่ายในการฝึกอบรม ค่าวิจัยวางแผนและพัฒนา ค่าจ้างผู้เชี่ยวชาญต่างประเทศ	50.0	0.1	Cost of training, research, planning development and foreigner consultant
ค่าโฆษณา	837.6	1.0	Advertising
ค่าเบี้ยประกันภัย	1,396.2	1.6	Insurance premium
ค่าใช้จ่ายเกี่ยวกับการใช้บริการอินเทอร์เน็ต	170.9	0.2	Internet services
ค่าใช้จ่ายเกี่ยวกับการบำรุงรักษาอุปกรณ์คอมพิวเตอร์	75.0	0.1	Repair and maintenance of computer accessories
ค่านายหน้า	-	-	Commission paid
ค่ารับรอง	825.0	1.0	Entertainment
- ค่าอาหารและเครื่องดื่ม	228.0	27.6	- Meal and beverage
- ค่ากิจกรรมเพื่อความบันเทิง นันทนาการ เช่นกีฬาต่างๆ	60.0	7.3	- Recreational
- ค่าที่พัก	537.0	65.1	- Lodging
ค่าพาหนะและค่าที่พักที่ใช้เฉพาะเพื่อกิจการ	123.9	0.1	Transportation
ค่าธรรมเนียมใบอนุญาต	216.5	0.2	Permission fee
ค่าบำรุงการกุศล	36.0	-	Charity
ค่าซ่อมแซมสิ่งก่อสร้าง ยานพาหนะ เครื่องจักรและเครื่องมือ ฯลฯ	3,609.7	4.2	Repairing and maintenance of fixed assets
ค่าเช่าอาคาร อาคารพร้อมที่ดิน ยานพาหนะ เครื่องจักรและเครื่องมือ ฯลฯ	156.0	0.2	Rent on building, vehicles, machinery etc.
ค่าเช่าที่ดิน	-	-	Rent on land
ขาดทุนจากการเปลี่ยนแปลงอัตราแลกเปลี่ยน	-	-	Loss of currency exchange
ค่าดอกเบี้ยจ่าย	1,186.3	1.4	Interest paid
หนี้สูญ	71.4	0.1	Bad debts
ค่าเครื่องใช้ที่ทำด้วยผ้า	281.0	0.3	Fabric expenses
ค่าผลิตภัณฑ์ทำความสะอาดต่าง ๆ	1,075.5	1.2	Sanitary products
อื่นๆ	12,742.4	14.6	Others

ตาราง 16 ค่าใช้จ่ายในการดำเนินการของโรงแรมและเกสต์เฮาส์ในปี 2556 จำแนกตามจังหวัด (ต่อ)

TABLE 16 OPERATING EXPENSES OF HOTELS AND GUEST HOUSES IN 2013 BY PROVINCE (Cont'd)

(พันบาท : In Thousand Baht)

ค่าใช้จ่ายในการดำเนินการ	จำนวนเงิน Amount	ร้อยละ %	Operating expenses
พังงา	666,090.7	100.0	Phangnga
ค่าซื้อสินค้าประเภทอาหารและเครื่องดื่ม	152,663.1	22.9	Food and beverages
ค่าไฟฟ้า	57,800.0	8.7	Electricity
ค่าน้ำประปา	7,639.2	1.1	Water supply
ค่าก๊าซ	1,772.9	0.3	Gas
ค่าน้ำมันเชื้อเพลิง	7,595.2	1.1	Fuels
ค่าไปรษณีย์ ค่าโทรศัพท์ ค่าโทรสาร	5,708.5	0.9	Postal telegraph, telephone, facsimile
ค่าเครื่องเขียน แบบพิมพ์ หนังสือพิมพ์ และวัสดุสิ้นเปลือง	7,997.3	1.2	Stationery and wastage materials
ค่าทำบัญชี ค่าปรึกษา ค่าทนายความ ค่าตรวจสอบบัญชี	3,154.5	0.5	Accountancy and consulting services
ค่าใช้จ่ายในการฝึกอบรม ค่าวิจัยวางแผนและพัฒนา ค่าจ้างผู้เชี่ยวชาญต่างประเทศ	1,661.6	0.2	Cost of training, research, planning development and foreigner consultant
ค่าโฆษณา	18,058.5	2.7	Advertising
ค่าเบี้ยประกันภัย	12,506.0	1.9	Insurance premium
ค่าใช้จ่ายเกี่ยวกับการใช้บริการอินเทอร์เน็ต	2,410.8	0.4	Internet services
ค่าใช้จ่ายเกี่ยวกับการบำรุงรักษาอุปกรณ์คอมพิวเตอร์	750.2	0.1	Repair and maintenance of computer accessories
ค่านายหน้า	1,503.5	0.2	Commission paid
ค่ารับรอง	1,744.9	0.3	Entertainment
- ค่าอาหารและเครื่องดื่ม	849.4	48.7	- Meal and beverage
- ค่ากิจกรรมเพื่อความบันเทิง นันทนาการ เช่น กีฬาต่างๆ	93.8	5.4	- Recreational
- ค่าที่พัก	801.7	45.9	- Lodging
ค่าพาหนะและค่าที่พักที่ใช้จ่ายเฉพาะเพื่อกิจการ	4,407.1	0.7	Transportation
ค่าธรรมเนียมใบอนุญาต	2,226.5	0.3	Permission fee
ค่าบำรุงการกุศล	1,047.5	0.2	Charity
ค่าซ่อมแซมสิ่งก่อสร้าง ยานพาหนะ เครื่องจักรและเครื่องมือ ฯลฯ	43,567.9	6.5	Repairing and maintenance of fixed assets
ค่าเช่าอาคาร อาคารพร้อมที่ดิน ยานพาหนะ เครื่องจักรและเครื่องมือ ฯลฯ	4,602.0	0.7	Rent on building, vehicles, machinery etc.
ค่าเช่าที่ดิน	2,543.5	0.4	Rent on land
ขาดทุนจากการเปลี่ยนแปลงอัตราแลกเปลี่ยน	44.7	-	Loss of currency exchange
ค่าดอกเบี้ยจ่าย	83,743.6	12.5	Interest paid
หนี้สูญ	-	-	Bad debts
ค่าเครื่องใช้ที่ทำด้วยผ้า	3,867.2	0.6	Fabric expenses
ค่าผลิตภัณฑ์ทำความสะอาดต่าง ๆ	5,400.9	0.8	Sanitary products
อื่นๆ	231,673.6	34.8	Others

ตาราง 16 ค่าใช้จ่ายในการดำเนินการของโรงแรมและเกสต์เฮาส์ในปี 2556 จำแนกตามจังหวัด (ต่อ)

TABLE 16 OPERATING EXPENSES OF HOTELS AND GUEST HOUSES IN 2013 BY PROVINCE (Cont'd)

(พันบาท : In Thousand Baht)

ค่าใช้จ่ายในการดำเนินการ	จำนวนเงิน	ร้อยละ	Operating expenses
	Amount	%	
พัทลุง	25,073.2	100.0	Phatthalung
ค่าซื้อสินค้าประเภทอาหารและเครื่องดื่ม	4,867.6	19.4	Food and beverages
ค่าไฟฟ้า	8,741.3	34.9	Electricity
ค่าน้ำประปา	959.1	3.8	Water supply
ค่าก๊าซ	29.9	0.1	Gas
ค่าน้ำมันเชื้อเพลิง	682.7	2.7	Fuels
ค่าไปรษณีย์ ค่าโทรศัพท์ ค่าโทรสาร	369.1	1.5	Postal telegraph, telephone, facsimile
ค่าเครื่องเขียน แบบพิมพ์ หนังสือพิมพ์ และวัสดุสิ้นเปลือง	247.7	1.0	Stationery and wastage materials
ค่าทำบัญชี ค่าปรึกษา ค่าทนายความ ค่าตรวจสอบบัญชี	364.2	1.4	Accountancy and consulting services
ค่าใช้จ่ายในการฝึกอบรม ค่าวิจัยวางแผนและพัฒนา ค่าจ้างผู้เชี่ยวชาญต่างประเทศ	14.5	0.1	Cost of training, research, planning development and foreigner consultant
ค่าโฆษณา	63.3	0.3	Advertising
ค่าเบี้ยประกันภัย	521.2	2.1	Insurance premium
ค่าใช้จ่ายเกี่ยวกับการใช้บริการอินเทอร์เน็ต	365.5	1.5	Internet services
ค่าใช้จ่ายเกี่ยวกับการบำรุงรักษาอุปกรณ์คอมพิวเตอร์	23.2	0.1	Repair and maintenance of computer accessories
ค่านายหน้า	-	-	Commission paid
ค่ารับรอง	96.8	0.4	Entertainment
- ค่าอาหารและเครื่องดื่ม	83.5	86.3	- Meal and beverage
- ค่ากิจกรรมเพื่อความบันเทิง นันทนาการ เช่น กีฬาต่างๆ	4.0	4.1	- Recreational
- ค่าที่พัก	9.3	9.6	- Lodging
ค่าพาหนะและค่าที่พักที่ใช้เฉพาะเพื่อกิจการ	68.1	0.3	Transportation
ค่าธรรมเนียมใบอนุญาต	286.6	1.1	Permission fee
ค่าบำรุงการกุศล	227.2	0.9	Charity
ค่าซ่อมแซมสิ่งก่อสร้าง ยานพาหนะ เครื่องจักรและเครื่องมือ ฯลฯ	1,082.0	4.3	Repairing and maintenance of fixed assets
ค่าเช่าอาคาร อาคารพร้อมที่ดิน ยานพาหนะ เครื่องจักรและเครื่องมือ ฯลฯ	518.6	2.1	Rent on building, vehicles, machinery etc.
ค่าเช่าที่ดิน	35.0	0.1	Rent on land
ขาดทุนจากการเปลี่ยนแปลงอัตราแลกเปลี่ยน	-	-	Loss of currency exchange
ค่าดอกเบี้ยจ่าย	671.1	2.7	Interest paid
หนี้สูญ	59.1	0.2	Bad debts
ค่าเครื่องใช้ที่ทำด้วยผ้า	1,586.2	6.3	Fabric expenses
ค่าผลิตภัณฑ์ทำความสะอาดต่าง ๆ	1,930.9	7.7	Sanitary products
อื่นๆ	1,262.3	5.0	Others

ตาราง 16 ค่าใช้จ่ายในการดำเนินการของโรงแรมและเกสต์เฮาส์ในปี 2556 จำแนกตามจังหวัด (ต่อ)

TABLE 16 OPERATING EXPENSES OF HOTELS AND GUEST HOUSES IN 2013 BY PROVINCE (Cont'd)

(พันบาท : In Thousand Baht)

ค่าใช้จ่ายในการดำเนินการ	จำนวนเงิน Amount	ร้อยละ %	Operating expenses
ภูเก็ต	19,782,487.3	100.0	Phuket
ค่าซื้อสินค้าประเภทอาหารและเครื่องดื่ม	6,382,182.3	32.3	Food and beverages
ค่าไฟฟ้า	2,269,149.3	11.5	Electricity
ค่าน้ำประปา	399,009.8	2.0	Water supply
ค่าก๊าซ	146,091.6	0.7	Gas
ค่าน้ำมันเชื้อเพลิง	205,036.3	1.0	Fuels
ค่าไปรษณีย์ ค่าโทรศัพท์ ค่าโทรสาร	107,466.7	0.6	Postal telegraph, telephone, facsimile
ค่าเครื่องเขียน แบบพิมพ์ หนังสือพิมพ์ และวัสดุสิ้นเปลือง	504,039.3	2.6	Stationery and wastage materials
ค่าทำบัญชี ค่าปรึกษา ค่าทนายความ ค่าตรวจสอบบัญชี	82,689.0	0.4	Accountancy and consulting services
ค่าใช้จ่ายในการฝึกอบรม ค่าวิจัยวางแผนและพัฒนา ค่าจ้างผู้เชี่ยวชาญต่างประเทศ	63,586.8	0.3	Cost of training, research, planning development and foreigner consultant
ค่าโฆษณา	275,715.4	1.4	Advertising
ค่าเบี้ยประกันภัย	185,616.8	0.9	Insurance premium
ค่าใช้จ่ายเกี่ยวกับการใช้บริการอินเทอร์เน็ต	160,364.6	0.8	Internet services
ค่าใช้จ่ายเกี่ยวกับการบำรุงรักษาอุปกรณ์คอมพิวเตอร์	105,735.3	0.5	Repair and maintenance of computer accessories
ค่านายหน้า	942,742.7	4.8	Commission paid
ค่ารับรอง	209,530.1	1.1	Entertainment
- ค่าอาหารและเครื่องดื่ม	184,933.4	88.3	- Meal and beverage
- ค่ากิจกรรมเพื่อความบันเทิง นันทนาการ เช่น กีฬาต่างๆ	6,549.8	3.1	- Recreational
- ค่าที่พัก	18,046.9	8.6	- Lodging
ค่าพาหนะและค่าที่พักที่ใช้เฉพาะเพื่อกิจการ	147,003.7	0.7	Transportation
ค่าธรรมเนียมใบอนุญาต	118,661.2	0.6	Permission fee
ค่าบำรุงการกุศล	13,790.1	0.1	Charity
ค่าซ่อมแซมสิ่งก่อสร้าง ยานพาหนะ เครื่องจักรและเครื่องมือ ฯลฯ	788,317.4	4.0	Repairing and maintenance of fixed assets
ค่าเช่าอาคาร อาคารพร้อมที่ดิน ยานพาหนะ เครื่องจักรและเครื่องมือ ฯลฯ	9,289.8	-	Rent on building, vehicles, machinery etc.
ค่าเช่าที่ดิน	188,815.3	1.0	Rent on land
ขาดทุนจากการเปลี่ยนแปลงอัตราแลกเปลี่ยน	2,712.3	-	Loss of currency exchange
ค่าดอกเบี้ยจ่าย	1,542,737.6	7.8	Interest paid
หนี้สูญ	4,524.2	-	Bad debts
ค่าเครื่องใช้ที่ทำด้วยผ้า	64,882.2	0.3	Fabric expenses
ค่าผลิตภัณฑ์ทำความสะอาดต่าง ๆ	181,708.0	0.9	Sanitary products
อื่นๆ	4,681,089.5	23.7	Others

ตาราง 16 ค่าใช้จ่ายในการดำเนินการของโรงแรมและเกสต์เฮาส์ในปี 2556 จำแนกตามจังหวัด (ต่อ)

TABLE 16 OPERATING EXPENSES OF HOTELS AND GUEST HOUSES IN 2013 BY PROVINCE (Cont'd)

(พันบาท : In Thousand Baht)

ค่าใช้จ่ายในการดำเนินการ	จำนวนเงิน Amount	ร้อยละ %	Operating expenses
ยะลา	66,248.4	100.0	Yala
ค่าซื้อสินค้าประเภทอาหารและเครื่องดื่ม	16,512.3	24.9	Food and beverages
ค่าไฟฟ้า	25,495.0	38.5	Electricity
ค่าน้ำประปา	4,292.7	6.5	Water supply
ค่าก๊าซ	1,167.3	1.8	Gas
ค่าน้ำมันเชื้อเพลิง	2,428.5	3.6	Fuels
ค่าไปรษณีย์ ค่าโทรศัพท์ ค่าโทรสาร	800.7	1.2	Postal telegraph, telephone, facsimile
ค่าเครื่องเขียน แบบพิมพ์ หนังสือพิมพ์ และวัสดุสิ้นเปลือง	2,117.4	3.2	Stationery and wastage materials
ค่าทำบัญชี ค่าปรึกษา ค่าทนายความ ค่าตรวจสอบบัญชี	907.0	1.4	Accountancy and consulting services
ค่าใช้จ่ายในการฝึกอบรม ค่าวิจัยวางแผนและพัฒนา ค่าจ้างผู้เชี่ยวชาญต่างประเทศ	-	-	Cost of training, research, planning development and foreigner consultant
ค่าโฆษณา	595.8	0.9	Advertising
ค่าเบี้ยประกันภัย	1,510.2	2.3	Insurance premium
ค่าใช้จ่ายเกี่ยวกับการใช้บริการอินเทอร์เน็ต	270.9	0.4	Internet services
ค่าใช้จ่ายเกี่ยวกับการบำรุงรักษาอุปกรณ์คอมพิวเตอร์	34.6	0.1	Repair and maintenance of computer accessories
ค่านายหน้า	-	-	Commission paid
ค่ารับรอง	1,158.2	1.7	Entertainment
- ค่าอาหารและเครื่องดื่ม	548.0	47.3	- Meal and beverage
- ค่ากิจกรรมเพื่อความบันเทิง นันทนาการ เช่น กีฬาต่างๆ	15.8	1.4	- Recreational
- ค่าที่พัก	594.4	51.3	- Lodging
ค่าพาหนะและค่าที่พักที่ใช้เฉพาะเพื่อกิจการ	11.8	-	Transportation
ค่าธรรมเนียมใบอนุญาต	688.0	1.0	Permission fee
ค่าบำรุงการกุศล	238.2	0.4	Charity
ค่าซ่อมแซมสิ่งก่อสร้าง ยานพาหนะ เครื่องจักรและเครื่องมือ ฯลฯ	2,384.6	3.6	Repairing and maintenance of fixed assets
ค่าเช่าอาคาร อาคารพร้อมที่ดิน ยานพาหนะ เครื่องจักรและเครื่องมือ ฯลฯ	795.8	1.2	Rent on building, vehicles, machinery etc.
ค่าเช่าที่ดิน	660.0	1.0	Rent on land
ขาดทุนจากการเปลี่ยนแปลงอัตราแลกเปลี่ยน	47.3	0.1	Loss of currency exchange
ค่าดอกเบี้ยจ่าย	1,123.2	1.7	Interest paid
หนี้สูญ	164.1	0.2	Bad debts
ค่าเครื่องใช้ที่ทำด้วยผ้า	967.7	1.5	Fabric expenses
ค่าผลิตภัณฑ์ทำความสะอาดต่าง ๆ	1,092.2	1.6	Sanitary products
อื่นๆ	784.9	1.2	Others

ตาราง 16 ค่าใช้จ่ายในการดำเนินการของโรงแรมและเกสต์เฮาส์ในปี 2556 จำแนกตามจังหวัด (ต่อ)

TABLE 16 OPERATING EXPENSES OF HOTELS AND GUEST HOUSES IN 2013 BY PROVINCE (Cont'd)

(พันบาท : In Thousand Baht)

ค่าใช้จ่ายในการดำเนินการ	จำนวนเงิน	ร้อยละ	Operating expenses
	Amount	%	
ระนอง	50,074.9	100.0	Ranong
ค่าซื้อสินค้าประเภทอาหารและเครื่องดื่ม	15,561.5	31.1	Food and beverages
ค่าไฟฟ้า	13,795.6	27.5	Electricity
ค่าน้ำประปา	1,266.5	2.5	Water supply
ค่าก๊าซ	410.7	0.8	Gas
ค่าน้ำมันเชื้อเพลิง	3,889.2	7.8	Fuels
ค่าไปรษณีย์ ค่าโทรศัพท์ ค่าโทรสาร	956.5	1.9	Postal telegraph, telephone, facsimile
ค่าเครื่องเขียน แบบพิมพ์ หนังสือพิมพ์ และวัสดุสิ้นเปลือง	296.8	0.6	Stationery and wastage materials
ค่าทำบัญชี ค่าปรึกษา ค่าทนายความ ค่าตรวจสอบบัญชี	188.6	0.4	Accountancy and consulting services
ค่าใช้จ่ายในการฝึกอบรม ค่าวิจัยวางแผนและพัฒนา	25.7	0.1	Cost of training, research, planning development
ค่าจ้างผู้เชี่ยวชาญต่างประเทศ			and foreigner consultant
ค่าโฆษณา	168.0	0.3	Advertising
ค่าเบี้ยประกันภัย	240.8	0.5	Insurance premium
ค่าใช้จ่ายเกี่ยวกับการใช้บริการอินเทอร์เน็ต	363.9	0.7	Internet services
ค่าใช้จ่ายเกี่ยวกับการบำรุงรักษาอุปกรณ์คอมพิวเตอร์	16.6	-	Repair and maintenance of computer accessories
ค่านายหน้า	-	-	Commission paid
ค่ารับรอง	-	-	Entertainment
- ค่าอาหารและเครื่องดื่ม	-	-	- Meal and beverage
- ค่ากิจกรรมเพื่อความบันเทิง นันทนาการ เช่น กีฬาต่างๆ	-	-	- Recreational
- ค่าที่พัก	-	-	- Lodging
ค่าพาหนะและค่าที่พักที่ใช้เฉพาะเพื่อกิจการ	-	-	Transportation
ค่าธรรมเนียมใบอนุญาต	641.8	1.3	Permission fee
ค่าบำรุงการกุศล	255.9	0.5	Charity
ค่าซ่อมแซมสิ่งก่อสร้าง ยานพาหนะ เครื่องจักรและเครื่องมือ ฯลฯ	5,705.8	11.4	Repairing and maintenance of fixed assets
ค่าเช่าอาคาร อาคารพร้อมที่ดิน ยานพาหนะ เครื่องจักรและเครื่องมือ ฯลฯ	1,629.0	3.3	Rent on building, vehicles, machinery etc.
ค่าเช่าที่ดิน	51.4	0.1	Rent on land
ขาดทุนจากการเปลี่ยนแปลงอัตราแลกเปลี่ยน	-	-	Loss of currency exchange
ค่าดอกเบี้ยจ่าย	157.6	0.3	Interest paid
หนี้สูญ	217.3	0.4	Bad debts
ค่าเครื่องใช้ที่ทำด้วยผ้า	1,077.4	2.2	Fabric expenses
ค่าผลิตภัณฑ์ทำความสะอาดต่าง ๆ	2,039.7	4.1	Sanitary products
อื่นๆ	1,118.6	2.2	Others

ตาราง 16 ค่าใช้จ่ายในการดำเนินการของโรงแรมและเกสต์เฮาส์ในปี 2556 จำแนกตามจังหวัด (ต่อ)

TABLE 16 OPERATING EXPENSES OF HOTELS AND GUEST HOUSES IN 2013 BY PROVINCE (Cont'd)

(พันบาท : In Thousand Baht)

ค่าใช้จ่ายในการดำเนินการ	จำนวนเงิน Amount	ร้อยละ %	Operating expenses
สงขลา	724,973.7	100.0	Songkhla
ค่าซื้อสินค้าประเภทอาหารและเครื่องดื่ม	195,463.0	27.0	Food and beverages
ค่าไฟฟ้า	243,147.8	33.5	Electricity
ค่าน้ำประปา	33,245.5	4.6	Water supply
ค่าก๊าซ	21,225.7	2.9	Gas
ค่าน้ำมันเชื้อเพลิง	7,795.3	1.1	Fuels
ค่าไปรษณีย์ ค่าโทรศัพท์ ค่าโทรสาร	5,102.1	0.7	Postal telegraph, telephone, facsimile
ค่าเครื่องเขียน แบบพิมพ์ หนังสือพิมพ์ และวัสดุสิ้นเปลือง	21,648.8	3.0	Stationery and wastage materials
ค่าทำบัญชี ค่าปรึกษา ค่าทนายความ ค่าตรวจสอบบัญชี	5,312.3	0.7	Accountancy and consulting services
ค่าใช้จ่ายในการฝึกอบรม ค่าวิจัยวางแผนและพัฒนา ค่าจ้างผู้เชี่ยวชาญต่างประเทศ	233.3	-	Cost of training, research, planning development and foreigner consultant
ค่าโฆษณา	3,005.6	0.4	Advertising
ค่าเบี้ยประกันภัย	11,097.1	1.5	Insurance premium
ค่าใช้จ่ายเกี่ยวกับการใช้บริการอินเทอร์เน็ต	3,587.5	0.5	Internet services
ค่าใช้จ่ายเกี่ยวกับการบำรุงรักษาอุปกรณ์คอมพิวเตอร์	478.3	0.1	Repair and maintenance of computer accessories
ค่านายหน้า	971.6	0.1	Commission paid
ค่ารับรอง	3,873.0	0.5	Entertainment
- ค่าอาหารและเครื่องดื่ม	2,785.6	71.9	- Meal and beverage
- ค่ากิจกรรมเพื่อความบันเทิง นันทนาการ เช่น กีฬาต่างๆ	8.5	0.2	- Recreational
- ค่าที่พัก	1,078.9	27.9	- Lodging
ค่าพาหนะและค่าที่พักที่ใช้เฉพาะเพื่อกิจการ	1,194.0	0.2	Transportation
ค่าธรรมเนียมใบอนุญาต	3,281.6	0.5	Permission fee
ค่าบำรุงการกุศล	843.8	0.1	Charity
ค่าซ่อมแซมสิ่งก่อสร้าง ยานพาหนะ เครื่องจักรและเครื่องมือ ฯลฯ	32,617.0	4.5	Repairing and maintenance of fixed assets
ค่าเช่าอาคาร อาคารพร้อมที่ดิน ยานพาหนะ เครื่องจักรและเครื่องมือ ฯลฯ	12,697.8	1.8	Rent on building, vehicles, machinery etc.
ค่าเช่าที่ดิน	4,330.1	0.6	Rent on land
ขาดทุนจากการเปลี่ยนแปลงอัตราแลกเปลี่ยน	4,178.1	0.6	Loss of currency exchange
ค่าดอกเบี้ยจ่าย	16,352.5	2.3	Interest paid
หนี้สูญ	734.8	0.1	Bad debts
ค่าเครื่องใช้ที่ทำด้วยผ้า	14,130.0	1.9	Fabric expenses
ค่าผลิตภัณฑ์ทำความสะอาดต่าง ๆ	12,619.4	1.7	Sanitary products
อื่นๆ	65,807.7	9.1	Others

ตาราง 16 ค่าใช้จ่ายในการดำเนินการของโรงแรมและเกสต์เฮาส์ในปี 2556 จำแนกตามจังหวัด (ต่อ)

TABLE 16 OPERATING EXPENSES OF HOTELS AND GUEST HOUSES IN 2013 BY PROVINCE (Cont'd)

(พันบาท : In Thousand Baht)

ค่าใช้จ่ายในการดำเนินการ	จำนวนเงิน Amount	ร้อยละ %	Operating expenses
สตูล	68,333.7	100.0	Satun
ค่าซื้อสินค้าประเภทอาหารและเครื่องดื่ม	32,349.3	47.3	Food and beverages
ค่าไฟฟ้า	19,043.4	27.9	Electricity
ค่าน้ำประปา	3,752.7	5.5	Water supply
ค่าก๊าซ	893.6	1.3	Gas
ค่าน้ำมันเชื้อเพลิง	3,861.2	5.7	Fuels
ค่าไปรษณีย์ ค่าโทรศัพท์ ค่าโทรสาร	1,177.8	1.7	Postal telegraph, telephone, facsimile
ค่าเครื่องเขียน แบบพิมพ์ หนังสือพิมพ์ และวัสดุสิ้นเปลือง	231.1	0.3	Stationery and wastage materials
ค่าทำบัญชี ค่าปรึกษา ค่าทนายความ ค่าตรวจสอบบัญชี	222.6	0.3	Accountancy and consulting services
ค่าใช้จ่ายในการฝึกอบรม ค่าวิจัยวางแผนและพัฒนา ค่าจ้างผู้เชี่ยวชาญต่างประเทศ	-	-	Cost of training, research, planning development and foreigner consultant
ค่าโฆษณา	5.2	-	Advertising
ค่าเบี้ยประกันภัย	80.7	0.1	Insurance premium
ค่าใช้จ่ายเกี่ยวกับการใช้บริการอินเทอร์เน็ต	686.0	1.0	Internet services
ค่าใช้จ่ายเกี่ยวกับการบำรุงรักษาอุปกรณ์คอมพิวเตอร์	117.7	0.2	Repair and maintenance of computer accessories
ค่านายหน้า	-	-	Commission paid
ค่ารับรอง	80.2	0.1	Entertainment
- ค่าอาหารและเครื่องดื่ม	30.0	37.4	- Meal and beverage
- ค่ากิจกรรมเพื่อความบันเทิง นันทนาการ เช่น กีฬาต่างๆ	26.2	32.7	- Recreational
- ค่าที่พัก	24.0	29.9	- Lodging
ค่าพาหนะและค่าที่พักที่ใช้เฉพาะเพื่อกิจการ	-	-	Transportation
ค่าธรรมเนียมใบอนุญาต	142.0	0.2	Permission fee
ค่าบำรุงการกุศล	296.5	0.4	Charity
ค่าซ่อมแซมสิ่งก่อสร้าง ยานพาหนะ เครื่องจักรและเครื่องมือ ฯลฯ	1,135.3	1.7	Repairing and maintenance of fixed assets
ค่าเช่าอาคาร อาคารพร้อมที่ดิน ยานพาหนะ เครื่องจักรและเครื่องมือ ฯลฯ	40.0	0.1	Rent on building, vehicles, machinery etc.
ค่าเช่าที่ดิน	48.4	0.1	Rent on land
ขาดทุนจากการเปลี่ยนแปลงอัตราแลกเปลี่ยน	-	-	Loss of currency exchange
ค่าดอกเบี้ยจ่าย	821.8	1.2	Interest paid
หนี้สูญ	181.5	0.3	Bad debts
ค่าเครื่องใช้ที่ทำด้วยผ้า	598.5	0.9	Fabric expenses
ค่าผลิตภัณฑ์ทำความสะอาดต่าง ๆ	2,149.6	3.1	Sanitary products
อื่นๆ	418.6	0.6	Others

ตาราง 16 ค่าใช้จ่ายในการดำเนินการของโรงแรมและเกสต์เฮาส์ในปี 2556 จำแนกตามจังหวัด (ต่อ)

TABLE 16 OPERATING EXPENSES OF HOTELS AND GUEST HOUSES IN 2013 BY PROVINCE (Cont'd)

(พันบาท : In Thousand Baht)

ค่าใช้จ่ายในการดำเนินการ	จำนวนเงิน	ร้อยละ	Operating expenses
	Amount	%	
สุราษฎร์ธานี	2,544,561.2	100.0	Surat Thani
ค่าซื้อสินค้าประเภทอาหารและเครื่องดื่ม	1,061,062.3	41.7	Food and beverages
ค่าไฟฟ้า	566,806.1	22.3	Electricity
ค่าน้ำประปา	75,154.9	3.0	Water supply
ค่าก๊าซ	39,931.8	1.6	Gas
ค่าน้ำมันเชื้อเพลิง	48,888.3	1.9	Fuels
ค่าไปรษณีย์ ค่าโทรศัพท์ ค่าโทรสาร	28,082.6	1.1	Postal telegraph, telephone, facsimile
ค่าเครื่องเขียน แบบพิมพ์ หนังสือพิมพ์ และวัสดุสิ้นเปลือง	24,259.8	1.0	Stationery and wastage materials
ค่าทำบัญชี ค่าปรึกษา ค่าทนายความ ค่าตรวจสอบบัญชี	20,428.2	0.8	Accountancy and consulting services
ค่าใช้จ่ายในการฝึกอบรม ค่าวิจัยวางแผนและพัฒนา	1,087.0	-	Cost of training, research, planning development and foreigner consultant
ค่าจ้างผู้เชี่ยวชาญต่างประเทศ			
ค่าโฆษณา	17,815.0	0.7	Advertising
ค่าเบี้ยประกันภัย	27,781.5	1.1	Insurance premium
ค่าใช้จ่ายเกี่ยวกับการใช้บริการอินเทอร์เน็ต	16,558.1	0.7	Internet services
ค่าใช้จ่ายเกี่ยวกับการบำรุงรักษาอุปกรณ์คอมพิวเตอร์	11,191.4	0.4	Repair and maintenance of computer accessories
ค่านายหน้า	54,360.0	2.1	Commission paid
ค่ารับรอง	11,176.4	0.4	Entertainment
- ค่าอาหารและเครื่องดื่ม	4,533.0	40.6	- Meal and beverage
- ค่ากิจกรรมเพื่อความบันเทิง นันทนาการ เช่น กีฬาต่างๆ	5,078.9	45.4	- Recreational
- ค่าที่พัก	1,564.5	14.0	- Lodging
ค่าพาหนะและค่าที่พักที่ใช้เฉพาะเพื่อกิจการ	22,659.9	0.9	Transportation
ค่าธรรมเนียมใบอนุญาต	32,609.5	1.3	Permission fee
ค่าบำรุงการกุศล	2,735.3	0.1	Charity
ค่าซ่อมแซมสิ่งก่อสร้าง ยานพาหนะ เครื่องจักรและเครื่องมือ ฯลฯ	69,650.9	2.7	Repairing and maintenance of fixed assets
ค่าเช่าอาคาร อาคารพร้อมที่ดิน ยานพาหนะ เครื่องจักรและเครื่องมือ ฯลฯ	107,187.1	4.2	Rent on building, vehicles, machinery etc.
ค่าเช่าที่ดิน	94,071.7	3.7	Rent on land
ขาดทุนจากการเปลี่ยนแปลงอัตราแลกเปลี่ยน	-	-	Loss of currency exchange
ค่าดอกเบี้ยจ่าย	96,454.3	3.8	Interest paid
หนี้สูญ	-	-	Bad debts
ค่าเครื่องใช้ที่ทำด้วยผ้า	32,865.9	1.3	Fabric expenses
ค่าผลิตภัณฑ์ทำความสะอาดต่าง ๆ	50,536.3	2.0	Sanitary products
อื่นๆ	31,206.9	1.2	Others

หมายเหตุ : - ไม่มีข้อมูลหรือข้อมูลมีค่าเป็น 0 หรือมีข้อมูลจำนวนเล็กน้อย

Note : - Nil or zero or negligible amount

ที่มา : การสำรวจการประกอบกิจการโรงแรมและเกสต์เฮาส์ พ.ศ. 2557 สำนักงานสถิติแห่งชาติ กระทรวงเทคโนโลยีสารสนเทศและการสื่อสาร

Source : The 2014 Hotels and Guest houses survey, National Statistical Office, Ministry of Information and Communication Technology.

ตาราง 17 รายรับจากการดำเนินการของโรงแรมและเกสต์เฮาส์ในปี 2556 จำแนกตามจังหวัด

TABLE 17 RECEIPTS OF HOTELS AND GUEST HOUSES IN 2013 BY PROVINCE

(พันบาท : In Thousand Baht)

จังหวัด	จำนวนโรงแรม/ เกสต์เฮาส์ Number of hotels/ guest houses	รวม Total	รายรับจากการขายห้องพัก Receipts from guest room sales		รายรับจาก ภัตตาคาร/ ห้องอาหาร Receipts from restaurant	รายรับจาก สถานบันเทิง Receipts from entertainment	รายรับจาก ร้านขายของ ที่ระลึก Receipts from souvenir shop	รายรับจาก การให้เช่าห้อง ประชุม/สัมมนา Receipts from meeting seminar room	รายรับอื่น ๆ Other receipts	Province
			ทั้งสิ้น Total	ทางเว็บไซต์ Online sales						
ใต้	3,713	63,089,882.7	44,028,784.1	4,862,158.7	14,461,162.4	1,601,324.4	98,303.3	736,718.5	2,163,590.0	Southern
กระบี่	412	5,139,870.6	3,475,555.2	470,742.9	918,307.7	287,092.9	5,077.6	13,213.4	440,624.1	Krabi
ชุมพร	124	298,223.9	234,301.8	2,723.5	36,744.8	5,746.5	1,157.6	17,955.2	2,318.1	Chumphon
ตรัง	117	611,648.2	430,834.3	21,048.4	115,283.7	17,156.6	3,711.0	14,942.7	29,719.9	Trang
นครศรีธรรมราช	237	577,324.3	375,373.2	3,634.7	94,780.1	72,341.4	239.4	19,389.0	15,201.2	Nakhon Si Thammarat
นราธิวาส	59	275,787.6	191,977.9	-	53,620.4	20,161.0	985.1	5,947.3	3,095.9	Narathiwat
ปัตตานี	11	135,137.3	42,614.0	-	45,303.2	4,238.3	306.1	24,216.4	18,459.4	Pattani
พังงา	175	1,104,029.8	808,612.5	352,992.8	231,818.2	8,972.2	2,021.9	29,613.8	22,991.2	Phangnga
พัทลุง	74	101,234.4	84,143.9	-	6,089.7	2,186.6	463.8	7,775.2	575.2	Phatthalung
ภูเก็ต	814	44,395,942.4	30,273,183.7	3,818,554.1	11,361,517.6	728,631.2	73,768.0	502,526.9	1,456,315.1	Phuket
ยะลา	37	248,603.9	188,890.1	-	13,739.5	7,901.0	-	5,740.0	32,333.4	Yala
ระนอง	129	138,409.9	115,357.8	-	16,538.2	-	25.5	6,488.5	-	Ranong
สงขลา	256	1,776,218.7	1,255,303.4	-	355,271.7	38,863.6	-	69,880.1	56,899.9	Songkhla
สตูล	130	220,324.6	147,793.5	-	34,495.0	31,335.6	725.8	3,998.8	1,975.8	Satun
สุราษฎร์ธานี	1,138	8,067,127.1	6,404,843.0	192,462.2	1,177,652.7	376,697.7	9,821.6	15,031.4	83,080.8	Surat Thani

ที่มา : การสำรวจการประกอบกิจการโรงแรมและเกสต์เฮาส์ พ.ศ. 2557 สำนักงานสถิติแห่งชาติ กระทรวงเทคโนโลยีสารสนเทศและการสื่อสาร

Source : The 2014 Hotels and Guest houses survey, National Statistical Office, Ministry of Information and Communication Technology.

ตาราง 18 มูลค่าตามบัญชีของสินทรัพย์ ณ วันที่ 1 มกราคม 2556 จำแนกตามจังหวัด

TABLE 18 BOOK VALUE OF ASSETS ON JANUARY 1, 2013 BY PROVINCE

(พันบาท In Thousand Baht)

จังหวัด	จำนวน สถาน- ประกอบการ Number of establishments	มูลค่าตามบัญชีของสินทรัพย์ถาวรต้นงวด Book value of assets on Jan. 1, 2013								Province
		รวม Total	ที่ดิน Land	อาคารและ สิ่งก่อสร้าง Building and construction	เครื่องจักร Machinery	ยานพาหนะ Vehicles	เครื่องใช้ สำนักงาน Office appliances	เครื่องมือ อื่นๆ Equipment	สินทรัพย์ ถาวรอื่น ๆ Other fixed assets	
ใต้	3,713	160,014,447.9	56,635,169.6	85,633,618.8	3,699,719.1	3,739,465.0	2,714,345.3	7,064,838.6	527,291.5	Southern
กระบี่	412	8,898,742.1	3,596,880.3	4,783,532.7	40,494.2	255,330.8	38,060.7	179,581.9	4,861.6	Krabi
ชุมพร	124	1,587,812.1	699,873.7	793,868.0	4,007.4	44,171.3	24,241.4	21,487.3	163.0	Chumphon
ตรัง	117	2,078,952.7	572,804.4	1,210,770.1	143,156.6	80,605.0	42,517.3	23,086.6	6,012.8	Trang
นครศรีธรรมราช	237	2,943,432.5	1,481,924.1	1,116,482.1	236,683.3	60,353.6	28,493.3	3,202.0	16,294.1	Nakhon Si Thammarat
นราธิวาส	59	567,626.7	64,959.1	385,160.4	11,789.6	23,257.7	26,094.1	53,180.5	3,185.3	Narathiwat
ปัตตานี	11	322,964.8	83,066.7	226,768.3	6,405.3	3,076.1	1,532.0	1,876.4	240.0	Pattani
พังงา	175	6,368,148.4	2,148,287.3	3,214,846.3	24,551.9	128,664.0	85,661.6	528,336.9	237,800.4	Phangnga
พัทลุง	74	742,645.1	414,901.5	283,557.3	2,480.6	14,498.3	19,957.9	7,249.4	-	Phatthalung
ภูเก็ต	814	99,592,878.7	30,359,161.0	56,732,744.4	2,790,924.0	2,276,258.1	1,674,048.9	5,705,270.3	54,472.0	Phuket
ยะลา	37	960,136.8	313,317.2	560,417.9	17,421.9	12,884.5	18,225.9	2,964.6	34,904.9	Yala
ระนอง	129	639,268.4	310,839.5	291,606.9	2,305.7	18,578.4	10,491.7	5,060.5	385.7	Ranong
สงขลา	256	7,768,539.8	4,470,018.0	2,625,932.2	66,044.4	111,664.5	138,610.1	323,133.0	33,137.5	Songkhla
สตูล	130	830,349.3	479,763.0	285,581.1	10,582.7	38,968.6	12,735.3	2,638.1	80.6	Satun
สุราษฎร์ธานี	1,138	26,712,950.5	11,639,374.0	13,122,351.3	342,871.5	671,154.1	593,675.0	207,771.0	135,753.6	Surat Thani

ที่มา : การสำรวจการประกอบกิจการโรงแรมและเกสต์เฮาส์ พ.ศ. 2557 สำนักงานสถิติแห่งชาติ กระทรวงเทคโนโลยีสารสนเทศและการสื่อสาร

Source : The 2014 Hotels and Guest houses survey, National Statistical Office, Ministry of Information and Communication Technology.

ตาราง 19 มูลค่าตามบัญชีของสินทรัพย์ ณ วันที่ 31 ธันวาคม 2556 จำแนกตามจังหวัด

TABLE 19 BOOK VALUE OF ASSETS ON DECEMBER 31, 2013 BY PROVINCE

(พันบาท In Thousand Baht)

จังหวัด	จำนวน สถาน- ประกอบการ Number of establishments	มูลค่าตามบัญชีของสินทรัพย์ถาวรปลายงวด Book value of assets on Dec. 31, 2013								Province
		รวม Total	ที่ดิน Land	อาคารและ สิ่งก่อสร้าง Building and construction	เครื่องจักร Machinery	ยานพาหนะ Vehicles	เครื่องใช้ สำนักงาน Office appliances	เครื่องมือ อื่นๆ Equipment	สินทรัพย์ ถาวรอื่น ๆ Other fixed assets	
ใต้	3,713	158,160,080.0	57,007,068.3	83,708,652.7	3,328,296.2	3,485,297.8	2,631,704.8	7,505,117.2	493,943.0	Southern
กระบี่	412	8,513,501.4	3,696,425.9	4,251,826.7	46,583.9	250,208.7	34,774.4	211,941.8	21,740.0	Krabi
ชุมพร	124	1,536,933.4	706,645.6	736,332.9	2,978.5	38,789.7	29,661.0	22,370.1	155.6	Chumphon
ตรัง	117	2,006,551.4	572,804.4	1,159,639.3	138,948.9	70,291.0	38,666.3	21,167.1	5,034.4	Trang
นครศรีธรรมราช	237	3,323,223.3	1,522,429.6	1,459,620.0	238,258.3	58,177.8	26,394.4	2,626.4	15,716.7	Nakhon Si Thammarat
นราธิวาส	59	540,474.8	64,959.1	339,665.7	12,461.1	37,675.9	24,366.1	61,107.6	239.3	Narathiwat
ปัตตานี	11	312,265.3	83,066.7	213,771.7	5,439.3	2,358.0	4,436.7	2,952.9	240.0	Pattani
พังงา	175	6,924,336.8	2,156,537.2	3,656,660.0	24,438.1	187,369.1	118,695.5	574,165.7	206,471.2	Phangnga
พัทลุง	74	722,629.8	414,901.5	269,476.6	2,696.9	11,598.6	18,078.8	5,877.3	-	Phatthalung
ภูเก็ต	814	98,123,692.8	30,354,969.1	55,504,453.0	2,470,973.7	2,081,876.2	1,586,880.4	6,055,302.6	69,237.7	Phuket
ยะลา	37	917,048.5	313,317.2	526,275.8	14,437.5	10,307.6	16,948.6	2,359.9	33,401.9	Yala
ระนอง	129	613,957.8	310,839.5	271,810.3	2,008.5	15,262.3	9,380.8	4,348.0	308.6	Ranong
สงขลา	256	7,625,971.6	4,490,131.2	2,481,434.9	58,509.3	94,976.4	126,330.0	345,857.7	28,732.2	Songkhla
สตูล	130	844,391.1	489,940.5	298,940.2	8,939.9	31,933.5	12,255.8	2,320.8	60.5	Satun
สุราษฎร์ธานี	1,138	26,155,102.0	11,830,100.9	12,538,745.6	301,622.3	594,473.1	584,835.9	192,719.2	112,605.0	Surat Thani

ที่มา : การสำรวจการประกอบกิจการโรงแรมและเกสต์เฮาส์ พ.ศ. 2557 สำนักงานสถิติแห่งชาติ กระทรวงเทคโนโลยีสารสนเทศและการสื่อสาร

Source : The 2014 Hotels and Guest houses survey, National Statistical Office, Ministry of Information and Communication Technology.

ตาราง 20 มูลค่าสินทรัพย์ถาวรที่เปลี่ยนแปลงระหว่าง มกราคม - ธันวาคม 2556 จำแนกตามจังหวัด

TABLE 20 VALUE OF FIXED ASSETS CHANGED IN JANUARY- DECEMBER 2013 BY PROVINCE

(พันบาท : In Thousand Baht)

จังหวัด	จำนวนโรงแรม/ เกสต์เฮาส์ Number of hotels/ guest houses	มูลค่าสินทรัพย์ ถาวรที่ซื้อหรือ ผลิตขึ้นใช้เอง Value of new or cost producing of fixed assets	มูลค่าสินทรัพย์ ถาวรที่ขาย Value of disposal of fixed assets	Province
ใต้	3,713	10,092,831.7	110,226.7	Southern
กระบี่	412	142,066.0	8,865.5	Krabi
ชุมพร	124	3,158.2	-	Chumphon
ตรัง	117	20,275.2	-	Trang
นครศรีธรรมราช	237	173,469.9	1,754.6	Nakhon Si Thammarat
นราธิวาส	59	1,510.9	-	Narathiwat
ปัตตานี	11	7,567.6	-	Pattani
พังงา	175	435,807.5	1,012.3	Phangnga
พัทลุง	74	291.7	-	Phatthalung
ภูเก็ต	814	9,218,395.0	96,594.2	Phuket
ยะลา	37	-	-	Yala
ระนอง	129	-	-	Ranong
สงขลา	256	27,669.5	-	Songkhla
สตูล	130	601.6	-	Satun
สุราษฎร์ธานี	1,138	62,018.6	2,000.1	Surat Thani

ที่มา : การสำรวจการประกอบกิจการโรงแรมและเกสต์เฮาส์ พ.ศ. 2557 สำนักงานสถิติแห่งชาติ กระทรวงเทคโนโลยีสารสนเทศและการสื่อสาร

Source : The 2014 Hotels and Guest houses survey, National Statistical Office, Ministry of Information and Communication Technology.

ภาคผนวก
APPENDIX

ภาคผนวก ก

ระเบียบวิธี

1. แผนการสุ่มตัวอย่าง

แผนการสุ่มตัวอย่างที่ใช้เป็นแบบ Stratified Random Sampling โดยมีจังหวัดเป็นสตรatum โรงแรมและเกสต์เฮาส์เป็นหน่วยตัวอย่าง

1.1 การจัดสตรatum

กรุงเทพมหานครและจังหวัดเป็นสตรatum รวมทั้งสิ้นมี 77 สตรatum ในแต่ละสตรatum ได้จัดโรงแรม/เกสต์เฮาส์ออกเป็น 3 สตรatumย่อย ตามขนาดของโรงแรม/เกสต์เฮาส์ ซึ่งวัดด้วยจำนวนห้องพัก ดังนี้

ขนาดของโรงแรม/เกสต์เฮาส์	1	2	3
จำนวนห้องพัก (ห้อง)	< 60	60 – 149	150 ขึ้นไป

1.2 การเลือกตัวอย่าง

ในแต่ละสตรatumย่อย ได้ทำการเลือกโรงแรม/เกสต์เฮาส์ตัวอย่างด้วยวิธีการสุ่มอย่างง่ายอย่างอิสระต่อกัน ได้จำนวนโรงแรม/เกสต์เฮาส์ตัวอย่างทั้งสิ้น 4,446 แห่ง จากทั้งสิ้น 10,018 แห่ง ซึ่งกระจายไปตามภาค และขนาดของโรงแรม/เกสต์เฮาส์ เป็นดังนี้

ภาค	ทั้งสิ้น	ขนาดของโรงแรม/เกสต์เฮาส์		
		1	2	3
กรุงเทพมหานคร	341	97	65	179
กลาง	1,288	866	235	187
เหนือ	867	649	154	64
ตะวันออกเฉียงเหนือ	784	638	116	30
ใต้	1,166	764	217	185
ทั่วราชอาณาจักร	4,446	3,014	787	645

2. วิธีการประมาณผล

การเสนอผลของการสำรวจได้เสนอผลในระดับจังหวัดและระดับภาค คือ กรุงเทพมหานคร ภาคกลาง ภาคเหนือ ภาคตะวันออกเฉียงเหนือ และภาคใต้ โดยในระดับภาคนั้น มีการจำแนกตามขนาดของโรงแรม/เกสต์เฮาส์ ซึ่งวัดด้วยจำนวนห้องพัก ออกเป็น 3 ขนาด คือ

ขนาดของโรงแรม/เกสต์เฮาส์	1	2	3
จำนวนห้องพัก (ห้อง)	< 60	60 – 149	150 ขึ้นไป

ในการประมาณค่า กำหนดให้

- $k = 1, 2, 3, \dots, n_{hij}$ (โรงแรม/เกสต์เฮาส์ตัวอย่าง)
 $j = 1, 2, 3$ (ขนาดของโรงแรม/เกสต์เฮาส์)
 $i = 1, 2, 3, \dots, A_h$ (จังหวัด)
 $h = 1, 2, 3, 4, 5$ (ภาค)

2.1 การประมาณค่ายอดรวม

สูตรการประมาณค่ายอดรวมของลักษณะที่ต้องการศึกษา X สำหรับขนาดของโรงแรม/เกสต์เฮาส์ j จังหวัด i ภาค h คือ

$$\hat{X}_{hij} = \sum_{k=1}^{n_{hij}} w_{hij} x_{hijk}$$

โดยที่

x_{hijk} คือ ค่าของลักษณะที่ต้องการศึกษา X ของโรงแรม/เกสต์เฮาส์ตัวอย่าง k ขนาดของโรงแรม/เกสต์เฮาส์ j จังหวัด i ภาค h

w_{hij} คือ ค่าถ่วงน้ำหนักสำหรับโรงแรม/เกสต์เฮาส์ที่มีขนาดของโรงแรม/เกสต์เฮาส์ j จังหวัด i ภาค h ซึ่ง

$$w_{hij} = \frac{N_{hij}}{n_{hij}}$$

N_{hij} คือ จำนวนโรงแรม/เกสต์เฮาส์ทั้งสิ้นที่มีขนาดของโรงแรม/เกสต์เฮาส์ j จังหวัด i ภาค h

n_{hij} คือ จำนวนโรงแรม/เกสต์เฮาส์ที่เจ้านับได้ทั้งสิ้นที่มีขนาดของโรงแรม/เกสต์เฮาส์ j จังหวัด i ภาค h

2.2 การประมาณค่าสัมประสิทธิ์ความแปรผันของค่าประมาณยอดรวม

1. สูตรการประมาณค่าความแปรปรวนของค่าประมาณยอดรวมของลักษณะที่ต้องการศึกษา X สำหรับขนาดของโรงแรม/เกสต์เฮาส์ j จังหวัด i ภาค h คือ

$$\hat{V}(\hat{X}_{hij}) = N_{hij} (N_{hij} - n_{hij}) \frac{s_{hij}^2}{n_{hij}}$$

โดยที่

$$s_{hij}^2 = \frac{1}{n_{hij} - 1} \left[\sum_{k=1}^{n_{hij}} x_{hijk}^2 - \frac{\left(\sum_{k=1}^{n_{hij}} x_{hijk} \right)^2}{n_{hij}} \right]$$

2. สูตรการประมาณค่าสัมประสิทธิ์ความแปรผันของค่าประมาณยอดรวมของลักษณะที่ต้องการศึกษา X สำหรับขนาดของโรงแรม/เกสต์เฮาส์ j จังหวัด i ภาค h คือ

$$c.v_{.hij} = \frac{\sqrt{\hat{V}(\hat{X}_{hij})}}{\hat{X}_{hij}}$$

3. วิธีการเก็บรวบรวมข้อมูล

การเก็บรวบรวมข้อมูลสถานประกอบการโรงแรมและเกสต์เฮาส์ที่อยู่ในคุ่มรวมตามบัญชีรายชื่อทำโดยวิธีส่งเจ้าหน้าที่ซึ่งเป็นข้าราชการและพนักงานของสำนักงานสถิติแห่งชาติออกไปทำการสัมภาษณ์เจ้าของผู้ประกอบการหรือผู้ที่ได้รับมอบหมายให้ตอบข้อมูลในระหว่างเดือนเมษายน – กรกฎาคม พ.ศ. 2557

4. ความคลาดเคลื่อนของข้อมูล

ข้อมูลที่น่าเสนอไว้ในรายงานฉบับนี้อาจมีความคลาดเคลื่อนอยู่บ้างด้วยหลายสาเหตุ เช่น ความคลาดเคลื่อนเนื่องจากได้รับข้อมูลจากโรงแรมและเกสต์เฮาส์ไม่ครบทุกแห่ง ความคลาดเคลื่อนจากการประมาณค่าข้อมูลที่ขาดหายไปเป็นต้น อย่างไรก็ตามสำนักงานสถิติแห่งชาติได้พยายามขจัดความคลาดเคลื่อนให้เหลือน้อยที่สุด จึงใคร่ขอให้ผู้ใช้ข้อมูลคำนึงถึงเรื่องดังกล่าว และใช้ข้อมูลด้วยความระมัดระวังตามสมควร

5. การปิดตัวเลข

ผลรวมของแต่ละจำนวนอาจไม่เท่ากับยอดรวม ทั้งนี้เนื่องจากการปัดเศษ

ตาราง 1 ค่า c.v. ของรายรับจากการดำเนินงานกิจการของโรงแรมและเกสต์เฮาส์ในปี 2556 จำแนกตามขนาดของกิจการ และภาค

TABLE 1 c.v. OF RECEIPTS OF HOTELS AND GUEST HOUSES IN 2013 BY SIZE OF ESTABLISHMENT AND REGION

ภาค/ ขนาดของกิจการ	รายรับจากการขายห้องพัก Receipts from guest room sales		รายรับจาก ภัตตาคาร/ ห้องอาหาร Receipts from restaurant	รายรับจาก สถานบันเทิง Receipts from entertainment	รายรับจาก ร้านขายของ ที่ระลึก Receipts from souvenir shop	รายรับจาก การให้เช่าห้อง ประชุม/สัมมนา Receipts from meeting seminar room	รายรับอื่น ๆ Other receipts	Region/ Size of establishment
	ทั้งสิ้น Total	ทางเว็บไซต์ Online sales						
ทั่วราชอาณาจักร	*	*	*	*	*	*	*	Whole Kingdom
ต่ำกว่า 60 ห้อง	0.0626	0.2302	0.1510	**	0.2736	0.1808	0.2148	Less than 60 rooms
60-149 ห้อง	*	*	*	*	*	*	*	60-149 rooms
150 ห้องขึ้นไป	*	*	*	*	*	*	*	150 rooms or more
กรุงเทพมหานคร	0.1203	**	0.1758	0.2456	**	0.2993	0.2188	Bangkok
ต่ำกว่า 60 ห้อง	0.1893	**	**	-	-	**	**	Less than 60 rooms
60-149 ห้อง	0.1843	**	**	**	**	**	**	60-149 rooms
150 ห้องขึ้นไป	0.1507	**	0.1927	0.2518	**	**	0.2348	150 rooms or more
กลาง	*	*	*	*	*	*	*	Central
ต่ำกว่า 60 ห้อง	0.0637	0.2840	0.1945	0.2674	**	**	**	Less than 60 rooms
60-149 ห้อง	*	*	*	*	*	*	*	60-149 rooms
150 ห้องขึ้นไป	*	*	*	*	*	*	*	150 rooms or more
เหนือ	*	*	*	*	*	*	*	Northern
ต่ำกว่า 60 ห้อง	0.1989	**	**	**	0.2870	0.2508	**	Less than 60 rooms
60-149 ห้อง	0.1675	**	0.2915	0.2493	**	0.1993	**	60-149 rooms
150 ห้องขึ้นไป	*	*	*	*	*	*	*	150 rooms or more
ตะวันออกเฉียงเหนือ	*	*	*	*	*	*	*	Northeastern
ต่ำกว่า 60 ห้อง	0.0464	0.2167	0.1601	**	**	0.2263	0.2340	Less than 60 rooms
60-149 ห้อง	*	*	*	*	*	*	*	60-149 rooms
150 ห้องขึ้นไป	0.1867	0.0406	0.1625	0.1600	0.0211	0.0231	0.1813	150 rooms or more
ใต้	*	*	*	*	*	*	*	Southern
ต่ำกว่า 60 ห้อง	0.1137	**	0.1606	**	**	**	**	Less than 60 rooms
60-149 ห้อง	*	*	*	*	*	*	*	60-149 rooms
150 ห้องขึ้นไป	*	*	*	*	*	*	*	150 rooms or more

หมายเหตุ : * = ไม่สามารถคำนวณค่า c.v. ได้ (this value cannot be estimated)

** = ค่า c.v. มีค่าสูง (this value is not acceptable)

ที่มา : การสำรวจการประกอบกิจการโรงแรมและเกสต์เฮาส์ พ.ศ. 2557 สำนักงานสถิติแห่งชาติ กระทรวงเทคโนโลยีสารสนเทศและการสื่อสาร

Source : The 2014 Hotels and Guest houses survey, National Statistical Office, Ministry of Information and Communication Technology.

ตาราง 2 ค่า c.v. ของค่าตอบแทนแรงงานในปี 2556 จำแนกตามขนาดของกิจการ และภาค

TABLE 2 c.v. OF REMUNERATION IN 2013 BY SIZE OF ESTABLISHMENT AND REGION

ภาค/ ขนาดของกิจการ	จำนวน คนทำงาน Number of persons engaged	จำนวนลูกจ้าง Number of employees	รวม Total	ค่าจ้าง เงินเดือน Wages/ salaries	ค่าล่วงเวลา โบนัส เงินค่าครองชีพ ฯลฯ Overtime, bonus and allowance etc.	สวัสดิการและผลประโยชน์ตอบแทน Fringe benefits		เงินสมทบ กองทุน เงินทดแทน Compensation fund	เงินสมทบ กองทุนการ ประกันสังคม Social security fund	ค่าใช้จ่ายด้าน บุคลากรอื่น ๆ Other personnel expenses	Region/ Size of establishment
						ค่ารักษาพยาบาล Medical care	อื่น ๆ Others				
ทั่วราชอาณาจักร	*	*	*	*	*	*	*	*	*	*	Whole Kingdom
ต่ำกว่า 60 ห้อง	0.0636	0.0776	0.0785	0.0785	0.2371	**	0.0957	**	0.0659	0.1980	Less than 60 rooms
60-149 ห้อง	*	*	*	*	*	*	*	*	*	*	60-149 rooms
150 ห้องขึ้นไป	*	*	*	*	*	*	*	*	*	*	150 rooms or more
กรุงเทพมหานคร	0.0827	0.0832	0.1211	0.1079	0.2492	**	0.2820	0.2962	0.2440	**	Bangkok
ต่ำกว่า 60 ห้อง	0.1393	0.1509	0.2130	0.1896	**	**	**	**	0.2047	-	Less than 60 rooms
60-149 ห้อง	0.1406	0.1420	0.1871	0.1888	**	**	**	**	0.1609	**	60-149 rooms
150 ห้องขึ้นไป	0.1059	0.1060	0.1477	0.1318	0.2892	**	**	**	0.2886	**	150 rooms or more
กลาง	*	*	*	*	*	*	*	*	*	*	Central
ต่ำกว่า 60 ห้อง	0.0495	0.0620	0.0835	0.0848	0.2361	**	0.1221	**	0.0910	0.2595	Less than 60 rooms
60-149 ห้อง	*	*	*	*	*	*	*	*	*	*	60-149 rooms
150 ห้องขึ้นไป	*	*	*	*	*	*	*	*	*	*	150 rooms or more
เหนือ	*	*	*	*	*	*	*	*	*	*	Northern
ต่ำกว่า 60 ห้อง	0.1391	0.1755	0.2396	0.2433	**	**	0.2471	**	0.2463	**	Less than 60 rooms
60-149 ห้อง	0.1278	0.1308	0.1899	0.1923	**	0.2904	**	**	0.2171	0.1670	60-149 rooms
150 ห้องขึ้นไป	*	*	*	*	*	*	*	*	*	*	150 rooms or more
ตะวันออกเฉียงเหนือ	*	*	*	*	*	*	*	*	*	*	Northeastern
ต่ำกว่า 60 ห้อง	0.0392	0.0550	0.0593	0.0579	**	**	0.1990	0.2763	0.0851	**	Less than 60 rooms
60-149 ห้อง	*	*	*	*	*	*	*	*	*	*	60-149 rooms
150 ห้องขึ้นไป	0.0795	0.0806	0.1335	0.1109	**	0.0705	0.2877	0.0000	0.1031	**	150 rooms or more
ใต้	*	*	*	*	*	*	*	*	*	*	Southern
ต่ำกว่า 60 ห้อง	0.1336	0.1598	0.1413	0.1447	**	0.2084	0.1344	**	0.1027	**	Less than 60 rooms
60-149 ห้อง	*	*	*	*	*	*	*	*	*	*	60-149 rooms
150 ห้องขึ้นไป	*	*	*	*	*	*	*	*	*	*	150 rooms or more

หมายเหตุ : * = ไม่สามารถคำนวณค่า c.v. ได้ (this value cannot be estimated)

** = ค่า c.v. มีค่าสูง (this value is not acceptable)

ที่มา : การสำรวจการประกอบกิจการโรงแรมและเกสต์เฮาส์ พ.ศ. 2557 สำนักงานสถิติแห่งชาติ กระทรวงเทคโนโลยีสารสนเทศและการสื่อสาร

Source : The 2014 Hotels and Guest houses survey, National Statistical Office, Ministry of Information and Communication Technology.

ภาคผนวก ข

คำนิยาม

แนวคิดและคำนิยาม

1. โรงแรมและเกสต์เฮาส์

หมายถึง บรรดาสถานที่ทุกแห่งที่จัดตั้งขึ้นเพื่อรับสินจ้างสำหรับคนเดินทาง หรือบุคคลที่ประสงค์จะหาที่อยู่ หรือที่พักชั่วคราว

2. ห้องพัก จำแนกออกเป็น 2 ประเภท คือ

2.1 **ห้องชุด (Suite)** หมายถึงห้องพักที่ประกอบด้วยห้องนอนหนึ่งหรือสองห้อง ห้องรับแขก หรือห้องนั่งเล่น และอาจมีห้องสำหรับใช้เพื่อวัตถุประสงค์อื่นรวมอยู่ด้วยได้แก่ ห้องสำหรับเลขานุการ เป็นต้น

2.2 **ห้องสามัญ** หมายถึง ห้องพักอื่น ๆ ที่มีใช้ห้องชุด ได้แก่ ห้องเตียงเดี่ยว ห้องเตียงคู่ และห้อง 3 เตียง เป็นต้น

3. รูปแบบการจัดตั้งตามกฎหมาย

3.1 ส่วนบุคคล ห้างหุ้นส่วนสามัญที่ไม่เป็นนิติบุคคล

หมายถึง สถานประกอบการที่มีเจ้าของเป็นบุคคลธรรมดาคนเดียวหรือหลายคน รวมกันและให้หมายรวมถึงห้างหุ้นส่วนสามัญที่ไม่จดทะเบียนเป็นนิติบุคคลด้วย

3.2 ห้างหุ้นส่วนสามัญนิติบุคคล ห้างหุ้นส่วนจำกัด

หมายถึง สถานประกอบการที่จัดตั้งขึ้นโดยมีบุคคลตั้งแต่ 2 คนขึ้นไป รวมทุนกัน เพื่อประกอบธุรกิจและมีความรับผิดชอบร่วมกัน โดยการจดทะเบียนตามกฎหมาย

3.3 บริษัทจำกัด บริษัทจำกัด (มหาชน)

บริษัทจำกัด หมายถึง สถานประกอบการที่จัดตั้งขึ้นโดยผู้ริเริ่มคณะหนึ่ง และได้จดทะเบียนถูกต้องตามกฎหมาย โดยมีผู้ริเริ่มก่อการอย่างน้อย 7 คนขึ้นไป

บริษัทจำกัด (มหาชน) หมายถึง สถานประกอบการที่จัดตั้งขึ้นโดยการจดทะเบียนจัดตั้งบริษัท การควบบริษัท หรือการแปรสภาพบริษัท และมีวัตถุประสงค์ที่จะขายหุ้นต่อประชาชน โดยมีผู้ริเริ่มดำเนินการตั้งแต่ 15 คนขึ้นไป

3.4 รูปแบบอื่น ๆ

หมายถึง สถานประกอบการที่จัดตั้งในรูปแบบอื่น ๆ นอกเหนือจากที่กล่าวมาแล้วข้างต้น

4. ทุนจดทะเบียน

หมายถึง ทุนซึ่งผู้ริเริ่มก่อการได้ระบุไว้เมื่อจดทะเบียนจัดตั้งเป็นนิติบุคคลหรือทุนที่ได้รับอนุญาตเมื่อขอจัดตั้งเป็นนิติบุคคลทุนนี้ไม่ได้แสดงถึงเงินที่ได้รับจากผู้ถือหุ้นแต่เป็นการแสดงถึงความประสงค์ของผู้ริเริ่มก่อการว่าจะมีทุนดำเนินการเป็นจำนวนเงินเท่าใด

5. จำนวนผู้ที่มาพัก

หมายถึง จำนวนผู้พักค้างคืนในโรงแรม/เกสต์เฮาส์แห่งนี้ จำแนกเป็น

5.1 คนไทย หมายถึง ผู้มาพักที่มีถิ่นที่อยู่อาศัยถาวรในประเทศไทยโดยจำแนกเป็น

- **คนในพื้นที่** หมายถึง ผู้มาพักที่มีถิ่นที่อยู่อาศัยถาวร หรือประกอบอาชีพ/ศึกษา ในจังหวัดที่โรงแรม/เกสต์เฮาส์ที่ทำการสำรวจนั้นตั้งอยู่

- **คนนอกพื้นที่** หมายถึง ผู้มาพักที่มีถิ่นที่อยู่อาศัยถาวร หรือประกอบอาชีพ/ศึกษาใน จังหวัดอื่น ๆ ที่ไม่ใช่จังหวัดที่โรงแรม/เกสต์เฮาส์ที่ทำการสำรวจนั้นตั้งอยู่

5.2 คนต่างประเทศ หมายถึง ผู้มาพักที่มีถิ่นที่อยู่อาศัยถาวร หรือประกอบอาชีพ/ศึกษา ในต่างประเทศ

6. คนทำงาน

หมายถึง ผู้ที่ทำงานในโรงแรมและเกสต์เฮาส์ ณ วันที่ 31 ธันวาคม 2556 หรือเมื่องวด สิ้นสุดท้าย (ในกรณีโรงแรมและเกสต์เฮาส์เลิกกิจการ หรือหยุดกิจการก่อน 31 ธันวาคม 2556) ของการจ่าย เงินเดือนในรอบปี 2556 คนทำงานประกอบด้วย

6.1 คนทำงานโดยไม่ได้รับค่าจ้าง เงินเดือน

หมายถึง เจ้าของกิจการ หรือหุ้นส่วนที่ทำงานให้โรงแรม/เกสต์เฮาส์ โดยไม่ได้รับ ค่าจ้างเงินเดือนผู้ที่อาศัยอยู่ในครัวเรือนของเจ้าของกิจการหรือบุคคลอื่นที่ทำงานให้กับโรงแรม/เกสต์เฮาส์ อย่างน้อยสัปดาห์ละ 20 ชั่วโมง โดยไม่ได้รับค่าจ้าง เงินเดือนเป็นประจำ (ถ้าได้รับค่าจ้างเงินเดือน ให้ นับเป็นลูกจ้าง)

6.2 ลูกจ้าง

หมายถึง ผู้ที่ทำงานและดำเนินกิจกรรมอื่น ๆ ที่เกี่ยวข้องทั้งในและนอกโรงแรม และเกสต์เฮาส์โดยได้รับค่าตอบแทนเป็นค่าจ้าง เงินเดือน เป็นประจำ ได้แก่ ผู้จัดการทั่วไป ผู้อำนวยการ หัวหน้าฝ่ายต่าง ๆ ผู้จัดการ เจ้าหน้าที่ประชาสัมพันธ์ พนักงานต้อนรับ ผู้ควบคุมการทำความสะอาด หัวหน้าพนักงานชาย พนักงานทำความสะอาด พนักงานขนของ คนทำสวน พนักงานขับรถ เป็นต้น โดยจำแนกเป็น 4 ประเภท ได้แก่

- **ผู้บริหาร** ได้แก่ ผู้จัดการทั่วไป ผู้อำนวยการ หัวหน้าฝ่ายต่าง ๆ เป็นต้น
- **รองหัวหน้าฝ่ายและผู้ช่วยหัวหน้าฝ่าย** ได้แก่ ผู้จัดการฝ่ายหรือหัวหน้าแผนกต่าง ๆ ได้แก่ อาหาร เครื่องดื่ม ห้องพัก ต้อนรับ บุคคล การเงิน ช่าง และหัวหน้าผู้ปรุงอาหาร เป็นต้น
- **พนักงานผู้ใช้เทคนิคระดับกลาง** ได้แก่ เจ้าหน้าที่ประชาสัมพันธ์ พนักงานต้อนรับ พนักงานบัญชี พนักงานผสมเครื่องดื่ม ผู้ควบคุมทำความสะอาด เป็นต้น
- **พนักงานที่ไม่ต้องใช้เทคนิค** ได้แก่ พนักงานทำความสะอาด พนักงานขนของ คนทำสวน พนักงานขับรถ เป็นต้น

7. ค่าใช้จ่ายของสถานประกอบการ

หมายถึง ค่าใช้จ่ายในการดำเนินการ ซึ่งเป็นค่าใช้จ่ายตั้งแต่วันที่ 1 มกราคม ถึง 31 ธันวาคม 2556 โดยจำแนกเป็น

7.1 ค่าตอบแทนแรงงาน ได้แก่

- ค่าจ้าง เงินเดือน

หมายถึง เงินที่นายจ้างหรือสถานประกอบการจ่ายให้ลูกจ้าง ในระหว่างเดือน มกราคม - เดือนธันวาคม 2556 (ก่อนหักภาษีเงินได้บุคคลธรรมดา เงินสมทบกองทุนประกันสังคม ในส่วนที่ลูกจ้างต้องจ่ายค่าประกันชีวิตและรายจ่ายอื่น ๆ ของลูกจ้าง) ตามข้อตกลงการจ้างแรงงาน โดยอาจจ่ายตามเงื่อนไขของระยะเวลาหรือจ่ายตามปริมาณงาน ทั้งนี้ไม่รวมค่าล่วงเวลา โบนัส เงินรางวัลพิเศษ เงินเพิ่มค่าครองชีพ ค่านายหน้า สวัสดิการและผลประโยชน์ตอบแทนอื่น ๆ

- ค่าล่วงเวลา โบนัส เงินรางวัลพิเศษ เงินเพิ่มค่าครองชีพ ค่านายหน้า

หมายถึง เงินนอกเหนือจากค่าจ้าง เงินเดือน ที่สถานประกอบการจ่ายให้แก่ลูกจ้าง เป็นค่าตอบแทนในการทำงาน

- สวัสดิการค่ารักษาพยาบาล

หมายถึง ผลประโยชน์ตอบแทนแรงงานที่นายจ้างหรือสถานประกอบการจ่ายหรือ บริการให้แก่ลูกจ้างเป็นค่ารักษาพยาบาล

- สวัสดิการอื่น ๆ

หมายถึง ผลประโยชน์ตอบแทนแรงงานที่นายจ้างหรือสถานประกอบการจ่ายหรือ บริการให้แก่ลูกจ้าง ได้แก่ ค่าอาหาร ค่าพาหนะ เป็นต้น

- เงินสมทบกองทุนเงินทดแทน

หมายถึง เงินที่สถานประกอบการจ่ายสมทบเข้ากองทุนเงินทดแทนสำหรับจ่ายให้ ลูกจ้างเป็นการทดแทนที่ได้ประสบอันตรายจากการทำงาน หรือเป็นโรคที่เกิดขึ้นตามสภาพของงานตามที่ กฎหมายได้กำหนดชนิดของโรคไว้

- เงินสมทบกองทุนการประกันสังคม

หมายถึง เงินที่สถานประกอบการจ่ายสมทบเข้ากองทุนประกันสังคมเป็นส่วนหนึ่ง ของค่าตอบแทนแรงงานของลูกจ้าง เพื่อคุ้มครองลูกจ้างในกรณีประสบอันตรายหรือเจ็บป่วยอันมิใช่ เนื่องจากการทำงาน คลอดบุตร พิการ ตายหรือเมื่อออกจากงาน

- ค่าตอบแทนแรงงานอื่น ๆ

หมายถึง เงินที่นายจ้างหรือสถานประกอบการจ่ายให้แก่ลูกจ้างในรูปแบบอื่น ๆ นอกเหนือจากที่กล่าวมาแล้วข้างต้น

7.2 ค่าใช้จ่ายในการดำเนินงาน

หมายถึง ค่าใช้จ่ายทุกประเภทที่จ่ายเพื่อบริหารและดำเนินงานของโรงแรม/เกสต์เฮาส์ ได้แก่ ค่าซื้อสินค้าประเภทอาหารและเครื่องดื่ม ค่าไฟฟ้า ค่าน้ำประปา ค่าก๊าซ ค่าน้ำมันเชื้อเพลิง ค่าไปรษณีย์ ค่าโทรศัพท์ ค่าโทรสาร ค่าเช่าที่ดิน ค่าเช่าอาคาร ค่าซ่อมแซมต่อเติมและบำรุงรักษาอาคาร เป็นต้น

8. รายรับของสถานประกอบการ

หมายถึง รายรับจากการดำเนินการตั้งแต่วันที่ 1 มกราคม ถึง 31 ธันวาคม 2556 ได้แก่ รายรับจากการขายห้องพัก รายรับจากภัตตาคาร/ห้องอาหาร รายรับจากสถานบันเทิง รายรับจากร้านขาย ของที่ระลึก รายรับจากการให้เช่าห้องประชุม/สัมมนา และรายรับอื่น ๆ เป็นต้น

9. กำไรจากการเปลี่ยนแปลงอัตราแลกเปลี่ยนเงินตราต่างประเทศ

หมายถึง กรณีที่สถานประกอบการเป็นเจ้าของสินทรัพย์ หรือหนี้สินที่กำหนดราคาเป็นมูลค่าเงินตราต่างประเทศถ้าการเปลี่ยนแปลงอัตราแลกเปลี่ยนเงินตราต่างประเทศเป็นผลให้มูลค่าสินทรัพย์เป็นเงินตราต่างประเทศมีค่าเป็นเงินบาทเพิ่มขึ้นจะเรียกมูลค่าส่วนที่เพิ่มขึ้นว่า “กำไรจากการเปลี่ยนแปลงอัตราแลกเปลี่ยนเงินตราต่างประเทศ”

10. ขาดทุนจากการเปลี่ยนแปลงอัตราแลกเปลี่ยนเงินตราต่างประเทศ

หมายถึง กรณีที่สถานประกอบการ เป็นเจ้าของสินทรัพย์หรือหนี้สินที่กำหนดราคาเป็นมูลค่าเงินตราต่างประเทศ การเปลี่ยนแปลงอัตราแลกเปลี่ยนเงินตราต่างประเทศ จะมีผลต่อมูลค่าสินทรัพย์หรือหนี้สินเมื่อเทียบกับเงินบาท ถ้าการเปลี่ยนแปลงอัตราแลกเปลี่ยนเงินตราต่างประเทศ เป็นผลให้มูลค่าสินทรัพย์เป็นเงินตราต่างประเทศมีค่าเป็นเงินบาทลดลงจะเรียกมูลค่าส่วนที่ลดลงว่า “ขาดทุนจากการเปลี่ยนแปลงอัตราแลกเปลี่ยนเงินตราต่างประเทศ”

11. สินทรัพย์ถาวร

หมายถึง สินทรัพย์ที่ปกติมีอายุการใช้งานมากกว่า 1 ปีขึ้นไป ได้แก่ ที่ดิน อาคาร สิ่งก่อสร้าง เครื่องจักร ยานพาหนะ เป็นต้น รวมถึงส่วนเพิ่มเติม ดัดแปลง ปรับปรุง เพื่อยืดอายุการใช้งาน หรือเพิ่มประสิทธิภาพ

สินทรัพย์ถาวร แบ่งออกเป็น

- ที่ดิน
- อาคารและสิ่งก่อสร้าง
- เครื่องจักร
- ยานพาหนะ ได้แก่ รถยนต์ แทรกเตอร์ รถเข็น เป็นต้น
- เครื่องใช้สำนักงาน (ครุภัณฑ์) ได้แก่ เฟอร์นิเจอร์ เครื่องตกแต่งสำนักงาน เป็นต้น
- เครื่องมืออื่น ๆ
- ซอฟต์แวร์ ได้แก่ โปรแกรมสำเร็จรูปต่าง ๆ ได้แก่ โปรแกรมสำเร็จรูป SAS, SPSS, MS-OFFICE, DATA BASE, FOXPRO, AUTOWARE, AUTOCAD, PHOTO SHOP โปรแกรมสำหรับการจัดทำกราฟฟิคต่าง ๆ และโปรแกรมสำหรับการจัดทำบัญชี เป็นต้น
- สินทรัพย์ถาวรอื่น ๆ ได้แก่ ลิขสิทธิ์ สิทธิบัตร เป็นต้น

12. มูลค่าตามบัญชีของสินทรัพย์ถาวร

หมายถึง มูลค่าสุทธิของสินทรัพย์ตามบัญชี เมื่อได้หักค่าเสื่อมราคา ค่าสึกหรอตามระยะเวลาการใช้งานจนถึงวันสิ้นงวดบัญชีปี 2556 หรือ 31 ธันวาคม 2556 มูลค่าสินทรัพย์รวมถึงมูลค่าการต่อเติมดัดแปลง และปรับปรุงในระหว่างปี เพื่อยืดอายุการใช้งานหรือเพิ่มประสิทธิภาพการทำงาน

13. มูลค่าสินทรัพย์ถาวรที่ซื้อหรือผลิตขึ้นใช้เองระหว่างปี

หมายถึง สินทรัพย์ถาวรใหม่และสินทรัพย์ถาวรที่ใช้แล้วที่สถานประกอบการซื้อมาเพิ่มเติมหรือผลิตขึ้นใช้เอง ระหว่างเดือนมกราคม - เดือนธันวาคม 2556

- **สินทรัพย์ถาวรใหม่** หมายถึง สินทรัพย์ถาวรที่ยังไม่เคยถูกใช้ภายในประเทศมาเลย ก่อนที่สถานประกอบการจะซื้อมาโดยไม่คำนึงว่าสินทรัพย์ถาวรจะถูกใช้ในต่างประเทศมาก่อนหรือไม่

- **สินทรัพย์ถาวรที่ผลิตขึ้นใช้เอง** หมายถึง ค่าใช้จ่ายทั้งหมดที่ใช้ในการสร้างหรือผลิตสินทรัพย์ถาวรขึ้นเพื่อใช้งานในสถานประกอบการและที่ใช้ในการซ่อมแซมใหญ่ที่สามารถเพิ่มประสิทธิภาพการทำงาน หรือยืดอายุการใช้งานของสินทรัพย์ถาวรนั้น ค่าใช้จ่ายดังกล่าว ได้แก่ ค่าแรงงาน ค่าวัสดุ เป็นต้น

14. มูลค่าสินทรัพย์ถาวรทุกประเภทที่ขายระหว่างปี

หมายถึง มูลค่าตามราคาขายสินทรัพย์ถาวรที่ขายไประหว่างเดือนมกราคม - เดือนธันวาคม 2556 รวมถึงมูลค่าสินทรัพย์ถาวรที่ใช้แล้วและได้นำไปแลกเปลี่ยนเป็นสินทรัพย์ใหม่ โดยการจ่ายเงินเพิ่มขึ้น ให้ถือว่าราคาสินทรัพย์เดิม คือ มูลค่าขายสินทรัพย์ถาวรที่ใช้แล้ว และราคาสินทรัพย์เดิมนับจำนวนเงินที่จ่ายเพิ่มเป็นมูลค่าซื้อสินทรัพย์ถาวรที่สถานประกอบการซื้อมาเพิ่ม การบันทึกมูลค่าสินทรัพย์ถาวรที่ขายระหว่างปี ให้บันทึกตามราคาที่ได้จริง

15. ค่าโอนกรรมสิทธิ์

หมายถึง มูลค่าของค่าใช้จ่ายในการโอนสิทธิครอบครองสินทรัพย์ระหว่างเจ้าของสินทรัพย์นั้นให้กับบุคคลอื่น

16. มูลค่าเพิ่ม

คำนวณโดย : รายรับ - ค่าใช้จ่าย

รายรับ หมายถึง รายรับจากการดำเนินกิจการในรอบปี 2556

หัก รายรับจากการให้เช่าที่ดิน

ดอกเบี้ยรับ / เงินปันผลรับ

กำไรจากการเปลี่ยนแปลงอัตราแลกเปลี่ยนฯ

ค่าใช้จ่าย หมายถึง ค่าใช้จ่ายที่ใช้ในการดำเนินกิจการในรอบปี 2556

หัก ค่าเช่าที่ดิน

ขาดทุนจากการเปลี่ยนแปลงอัตราแลกเปลี่ยนฯ

ดอกเบี้ยจ่าย

หนี้สูญ

รายงานการสำรวจการประกอบกิจการโรงแรมและเกสต์เฮาส์

REPORT OF THE HOTELS AND GUEST HOUSES SURVEY

- 1 รายงานการสำรวจการประกอบกิจการโรงแรม พ.ศ. 2522
REPORT OF THE 1979 HOTELS SURVEY
- 2 รายงานการสำรวจการประกอบกิจการโรงแรม พ.ศ. 2523
REPORT OF THE 1980 HOTELS SURVEY
- 3 รายงานการสำรวจการประกอบกิจการโรงแรม พ.ศ. 2524
REPORT OF THE 1981 HOTELS SURVEY
- 4 รายงานการสำรวจการประกอบกิจการโรงแรม พ.ศ. 2525
REPORT OF THE 1982 HOTELS SURVEY
- 5 รายงานการสำรวจการประกอบกิจการโรงแรม พ.ศ. 2526
REPORT OF THE 1983 HOTELS SURVEY
- 6 รายงานการสำรวจการประกอบกิจการโรงแรม พ.ศ. 2527
REPORT OF THE 1984 HOTELS SURVEY
- 7 รายงานการสำรวจการประกอบกิจการโรงแรม พ.ศ. 2528
REPORT OF THE 1985 HOTELS SURVEY
- 8 รายงานการสำรวจการประกอบกิจการโรงแรม พ.ศ. 2529
REPORT OF THE 1986 HOTELS SURVEY
- 9 รายงานการสำรวจการประกอบกิจการโรงแรม พ.ศ. 2530
REPORT OF THE 1987 HOTELS SURVEY
- 10 รายงานการสำรวจการประกอบกิจการโรงแรม พ.ศ. 2531
REPORT OF THE 1988 HOTELS SURVEY
- 11 รายงานการสำรวจการประกอบกิจการโรงแรม พ.ศ. 2533
REPORT OF THE 1990 HOTELS SURVEY
- 12 รายงานการสำรวจการประกอบกิจการโรงแรมและเกสต์เฮาส์ พ.ศ. 2535
REPORT OF THE 1992 HOTELS AND GUEST HOUSES SURVEY
- 13 รายงานการสำรวจการประกอบกิจการโรงแรมและเกสต์เฮาส์ พ.ศ. 2537
REPORT OF THE 1994 HOTELS AND GUEST HOUSES SURVEY
- 14 รายงานการสำรวจการประกอบกิจการโรงแรมและเกสต์เฮาส์ พ.ศ. 2539
REPORT OF THE 1996 HOTELS AND GUEST HOUSES SURVEY

- 15 รายงานการสำรวจการประกอบกิจการโรงแรมและเกสต์เฮาส์ พ.ศ. 2541
REPORT OF THE 1998 HOTELS AND GUEST HOUSES SURVEY
- 16 รายงานการสำรวจการประกอบกิจการโรงแรมและเกสต์เฮาส์ พ.ศ. 2543
REPORT OF THE 2000 HOTELS AND GUEST HOUSES SURVEY
- 17 รายงานการสำรวจการประกอบกิจการโรงแรมและเกสต์เฮาส์ พ.ศ. 2545
REPORT OF THE 2002 HOTELS AND GUEST HOUSES SURVEY
- 18 รายงานการสำรวจการประกอบกิจการโรงแรมและเกสต์เฮาส์ พ.ศ. 2546
REPORT OF THE 2003 HOTELS AND GUEST HOUSES SURVEY
- 19 รายงานการสำรวจการประกอบกิจการโรงแรมและเกสต์เฮาส์ พ.ศ. 2547
REPORT OF THE 2004 HOTELS AND GUEST HOUSES SURVEY
- 20 รายงานการสำรวจการประกอบกิจการโรงแรมและเกสต์เฮาส์ พ.ศ. 2549
REPORT OF THE 2006 HOTELS AND GUEST HOUSES SURVEY
- 21 รายงานการสำรวจการประกอบกิจการโรงแรมและเกสต์เฮาส์ พ.ศ. 2551
REPORT OF THE 2008 HOTELS AND GUEST HOUSES SURVEY
- 22 รายงานการสำรวจการประกอบกิจการโรงแรมและเกสต์เฮาส์ พ.ศ. 2553
REPORT OF THE 2010 HOTELS AND GUEST HOUSES SURVEY
- 23 รายงานการสำรวจการประกอบกิจการโรงแรมและเกสต์เฮาส์ พ.ศ. 2555
REPORT OF THE 2012 HOTELS AND GUEST HOUSES SURVEY
- 24 รายงานการสำรวจการประกอบกิจการโรงแรมและเกสต์เฮาส์ พ.ศ. 2557
REPORT OF THE 2014 HOTELS AND GUEST HOUSES SURVEY

คณะผู้จัดทำ CD - ROM

หน่วยงานเจ้าของเรื่อง

กลุ่มสถิติสภามประกอบการ 2
สำนักสถิติเศรษฐกิจและสังคม
โทร. 0 2142 1240-2

หน่วยงานผลิตและออกแบบ

กลุ่มบูรณาการข้อมูลสถิติ
สำนักสถิติพยากรณ์
โทร. 0 2141 7494



ตารางสถิติในรูปแบบ Format Excel

ทั่วราชอาณาจักร
WHOLE KINGDOM

ตารางสถิติในรูปแบบ Format Excel

ทัวร์ราชอาณาจักร

- | | | |
|-------|------|--|
| ตาราง | 1 | จำนวนและร้อยละของโรงแรมและเกสต์เฮาส์ จำแนกตามขนาดของกิจการ และภาค |
| ตาราง | 2 | จำนวนและร้อยละของโรงแรมและเกสต์เฮาส์ จำแนกตามรูปแบบการจัดตั้งตามกฎหมาย ขนาดของกิจการ และภาค |
| ตาราง | 3 | จำนวนและร้อยละของโรงแรมและเกสต์เฮาส์ จำแนกตามระยะเวลาในการดำเนินกิจการ ขนาดของกิจการ และภาค |
| ตาราง | 4 | จำนวนและร้อยละของโรงแรมและเกสต์เฮาส์ จำแนกตามเงินทุนจดทะเบียน ขนาดของกิจการ และภาค |
| ตาราง | 5 | จำนวนและร้อยละของโรงแรมและเกสต์เฮาส์ จำแนกตามสัดส่วนการลงทุนหรือถือหุ้นจากต่างประเทศ ขนาดของกิจการ และภาค |
| ตาราง | 6 | จำนวนและร้อยละของห้องพัก จำแนกตามประเภทห้องพัก ขนาดของกิจการ และภาค |
| ตาราง | 7 | จำนวนและร้อยละของห้องสามัญ จำแนกตามประเภทห้องพัก ขนาดของกิจการ และภาค |
| ตาราง | 8 | จำนวนและร้อยละของผู้เข้าพักชาวไทย และชาวต่างประเทศ จำแนกตามขนาดของกิจการ และภาค |
| ตาราง | 9 | จำนวนและร้อยละของห้องประชุม/สัมมนา หรือห้องจัดเลี้ยง จำแนกตามขนาดความจุ (คน) ขนาดของกิจการ และภาค |
| ตาราง | 10 | จำนวนและร้อยละของโรงแรมและเกสต์เฮาส์ที่มีการจัดประชุม/สัมมนา จำแนกตามจำนวนครั้งของการจัดประชุม/สัมมนา ขนาดของกิจการ และภาค |
| ตาราง | 11 | จำนวนและร้อยละของผู้เข้าร่วมประชุม/สัมมนา ตามจำนวนครั้งของการจัดประชุม/สัมมนา จำแนกตามขนาดของกิจการ และภาค |
| ตาราง | 12 | จำนวนและร้อยละของโรงแรมและเกสต์เฮาส์ที่ดำเนินธุรกิจบริการประเภทต่าง ๆ จำแนกตามลักษณะการดำเนินธุรกิจบริการ ขนาดของกิจการ และภาค |
| ตาราง | 13.1 | จำนวนผู้ใช้บริการภัตตาคาร/ห้องอาหารเฉลี่ยต่อวัน จำแนกตามผู้ใช้บริการ ขนาดของกิจการ และภาค |
| ตาราง | 13.2 | จำนวนผู้ใช้บริการสถานบันเทิงเฉลี่ยต่อวัน จำแนกตามผู้ใช้บริการ ขนาดของกิจการ และภาค |

ตารางสถิติในรูปแบบ Format Excel

ทั่วราชอาณาจักร (ต่อ)

- ตาราง 13.3** จำนวนผู้ใช้บริการร้านขายของที่ระลึกเฉลี่ยต่อวัน จำแนกตามผู้ใช้บริการ
ขนาดของกิจการ และภาค
- ตาราง 14** จำนวนและร้อยละของโรงแรมและเกสต์เฮาส์ จำแนกตามการมีสิ่งอำนวยความสะดวก
ความสะดวกบริการ ประเภทของสิ่งอำนวยความสะดวก ขนาดของกิจการ
และภาค
- ตาราง 15** จำนวนคนทำงานในโรงแรมและเกสต์เฮาส์ จำแนกตามลักษณะการจ้างงาน
เพศ ขนาดของกิจการ และภาค
- ตาราง 16** จำนวนคนทำงาน จำนวนห้องพักและจำนวนคนทำงานเฉลี่ยต่อห้องพัก
จำแนกตามขนาดของกิจการ และภาค
- ตาราง 17** ค่าตอบแทนแรงงานในปี 2556 จำแนกตามขนาดของกิจการ และภาค
- ตาราง 18** ค่าใช้จ่ายในการดำเนินกิจการของโรงแรมและเกสต์เฮาส์ในปี 2556
จำแนกตามขนาดของกิจการ และภาค
- ตาราง 19** รายรับจากการดำเนินกิจการของโรงแรมและเกสต์เฮาส์ในปี 2556
จำแนกตามขนาดของกิจการ และภาค
- ตาราง 20** มูลค่าตามบัญชีของสินทรัพย์ ณ วันที่ 1 มกราคม 2556
จำแนกตามขนาดของกิจการและภาค
- ตาราง 21** มูลค่าตามบัญชีของสินทรัพย์ ณ วันที่ 31 ธันวาคม 2556
จำแนกตามขนาดของกิจการและภาค
- ตาราง 22** มูลค่าสินทรัพย์ถาวรที่เปลี่ยนแปลงระหว่าง มกราคม - ธันวาคม 2556
จำแนกตามขนาดของกิจการ และภาค

ภาคกลาง

CENTRAL REGION

ตารางสถิติในรูป Format Excel

ภาคกลาง

- ตาราง 1 จำนวนและร้อยละของโรงแรมและเกสต์เฮาส์ จำแนกตามจังหวัด
- ตาราง 2 จำนวนและร้อยละของโรงแรมและเกสต์เฮาส์ จำแนกตามรูปแบบการจัดตั้งตามกฎหมาย และจังหวัด
- ตาราง 3 จำนวนและร้อยละของโรงแรมและเกสต์เฮาส์ จำแนกตามระยะเวลาในการดำเนินกิจการ และจังหวัด
- ตาราง 4 จำนวนและร้อยละของโรงแรมและเกสต์เฮาส์ จำแนกตามเงินทุนจดทะเบียน และจังหวัด
- ตาราง 5 จำนวนและร้อยละของห้องพัก จำแนกตามประเภทห้องพัก และจังหวัด
- ตาราง 6 จำนวนและร้อยละของห้องสามัญ จำแนกตามประเภทห้องพัก และจังหวัด
- ตาราง 7 จำนวนและร้อยละของผู้เข้าพักชาวไทยและชาวต่างประเทศ จำแนกตามจังหวัด
- ตาราง 8 จำนวนและร้อยละของห้องประชุม/สัมมนา หรือห้องจัดเลี้ยง จำแนกตามขนาดความจุ (คน) และจังหวัด
- ตาราง 9 จำนวนและร้อยละของโรงแรมและเกสต์เฮาส์ที่มีการจัดประชุม/สัมมนา จำแนกตามจำนวนครั้งของการจัดประชุม/สัมมนา และจังหวัด
- ตาราง 10 จำนวนและร้อยละของผู้เข้าร่วมประชุม/สัมมนา ตามจำนวนครั้งของการจัดประชุม/สัมมนา และจังหวัด
- ตาราง 11.1 จำนวนผู้ใช้บริการภัตตาคาร/ห้องอาหารเฉลี่ยต่อวัน จำแนกตามผู้ใช้บริการ และจังหวัด
- ตาราง 11.2 จำนวนผู้ใช้บริการสถานบันเทิงเฉลี่ยต่อวัน จำแนกตามผู้ใช้บริการ และจังหวัด
- ตาราง 11.3 จำนวนผู้ใช้บริการร้านขายของที่ระลึกเฉลี่ยต่อวัน จำแนกตามผู้ใช้บริการ และจังหวัด
- ตาราง 12 จำนวนและร้อยละของโรงแรมและเกสต์เฮาส์ จำแนกตามการมีสิ่งอำนวยความสะดวกบริการ ประเภทของสิ่งอำนวยความสะดวก และจังหวัด
- ตาราง 13 จำนวนคนทำงานในโรงแรมและเกสต์เฮาส์ จำแนกตามลักษณะการจ้างงาน เพศ และจังหวัด
- ตาราง 14 จำนวนคนทำงาน จำนวนห้องพักและจำนวนคนทำงานเฉลี่ยต่อห้องพัก จำแนกตามจังหวัด
- ตาราง 15 ค่าตอบแทนแรงงานในปี 2556 จำแนกตามจังหวัด

ตารางสถิติในรูปแบบ Format Excel (ต่อ)

ภาคกลาง

- ตาราง 16** ค่าใช้จ่ายในการดำเนินการของโรงแรมและเกสต์เฮาส์ในปี 2556
จำแนกตามจังหวัด
- ตาราง 17** รายรับจากการดำเนินกิจการของโรงแรมและเกสต์เฮาส์ในปี 2556
จำแนกตามจังหวัด
- ตาราง 18** มูลค่าตามบัญชีของสินทรัพย์ ณ วันที่ 1 มกราคม 2556 จำแนกตามจังหวัด
- ตาราง 19** มูลค่าตามบัญชีของสินทรัพย์ ณ วันที่ 31 ธันวาคม 2556 จำแนกตามจังหวัด
- ตาราง 20** มูลค่าสินทรัพย์ถาวรที่เปลี่ยนแปลงระหว่าง มกราคม - ธันวาคม 2556
จำแนกตามจังหวัด

ภาคเหนือ

NORTHERN REGION

ตารางสถิติในรูปแบบ Format Excel

ภาคเหนือ

- ตาราง 1 จำนวนและร้อยละของโรงแรมและเกสต์เฮาส์ จำแนกตามจังหวัด
- ตาราง 2 จำนวนและร้อยละของโรงแรมและเกสต์เฮาส์ จำแนกตามรูปแบบการจัดตั้งตามกฎหมาย และจังหวัด
- ตาราง 3 จำนวนและร้อยละของโรงแรมและเกสต์เฮาส์ จำแนกตามระยะเวลาในการดำเนินกิจการ และจังหวัด
- ตาราง 4 จำนวนและร้อยละของโรงแรมและเกสต์เฮาส์ จำแนกตามเงินทุนจดทะเบียน และจังหวัด
- ตาราง 5 จำนวนและร้อยละของห้องพัก จำแนกตามประเภทห้องพัก และจังหวัด
- ตาราง 6 จำนวนและร้อยละของห้องสามัญ จำแนกตามประเภทห้องพัก และจังหวัด
- ตาราง 7 จำนวนและร้อยละของผู้เข้าพักชาวไทยและชาวต่างประเทศ จำแนกตามจังหวัด
- ตาราง 8 จำนวนและร้อยละของห้องประชุม/สัมมนา หรือห้องจัดเลี้ยง จำแนกตามขนาดความจุ (คน) และจังหวัด
- ตาราง 9 จำนวนและร้อยละของโรงแรมและเกสต์เฮาส์ที่มีการจัดประชุม/สัมมนา จำแนกตามจำนวนครั้งของการจัดประชุม/สัมมนา และจังหวัด
- ตาราง 10 จำนวนและร้อยละของผู้เข้าร่วมประชุม/สัมมนา ตามจำนวนครั้งของการจัดประชุม/สัมมนา และจังหวัด
- ตาราง 11.1 จำนวนผู้ใช้บริการภัตตาคาร/ห้องอาหารเฉลี่ยต่อวัน จำแนกตามผู้ใช้บริการ และจังหวัด
- ตาราง 11.2 จำนวนผู้ใช้บริการสถานบันเทิงเฉลี่ยต่อวัน จำแนกตามผู้ใช้บริการ และจังหวัด
- ตาราง 11.3 จำนวนผู้ใช้บริการร้านขายของที่ระลึกเฉลี่ยต่อวัน จำแนกตามผู้ใช้บริการ และจังหวัด
- ตาราง 12 จำนวนและร้อยละของโรงแรมและเกสต์เฮาส์ จำแนกตามการมีสิ่งอำนวยความสะดวกบริการ ประเภทของสิ่งอำนวยความสะดวก และจังหวัด
- ตาราง 13 จำนวนคนทำงานในโรงแรมและเกสต์เฮาส์ จำแนกตามลักษณะการจ้างงาน เพศ และจังหวัด
- ตาราง 14 จำนวนคนทำงาน จำนวนห้องพักและจำนวนคนทำงานเฉลี่ยต่อห้องพัก จำแนกตามจังหวัด
- ตาราง 15 ค่าตอบแทนแรงงานในปี 2556 จำแนกตามจังหวัด

ตารางสถิติในรูปแบบ Format Excel

ภาคเหนือ (ต่อ)

- ตาราง 16** ค่าใช้จ่ายในการดำเนินการของโรงแรมและเกสต์เฮาส์ในปี 2556
จำแนกตามจังหวัด
- ตาราง 17** รายรับจากการดำเนินกิจการของโรงแรมและเกสต์เฮาส์ในปี 2556
จำแนกตามจังหวัด
- ตาราง 18** มูลค่าตามบัญชีของสินทรัพย์ ณ วันที่ 1 มกราคม 2556 จำแนกตามจังหวัด
- ตาราง 19** มูลค่าตามบัญชีของสินทรัพย์ ณ วันที่ 31 ธันวาคม 2556 จำแนกตามจังหวัด
- ตาราง 20** มูลค่าสินทรัพย์ถาวรที่เปลี่ยนแปลงระหว่าง มกราคม - ธันวาคม 2556
จำแนกตามจังหวัด

ภาคตะวันออกเฉียงเหนือ
NORTHEASTERN REGION

ตารางสถิติในรูปแบบ Format Excel

ภาคตะวันออกเฉียงเหนือ

- | | | |
|-------|------|--|
| ตาราง | 1 | จำนวนและร้อยละของโรงแรมและเกสต์เฮาส์ จำแนกตามจังหวัด |
| ตาราง | 2 | จำนวนและร้อยละของโรงแรมและเกสต์เฮาส์ จำแนกตามรูปแบบการจัดตั้งตามกฎหมาย และจังหวัด |
| ตาราง | 3 | จำนวนและร้อยละของโรงแรมและเกสต์เฮาส์ จำแนกตามระยะเวลาในการดำเนินกิจการ และจังหวัด |
| ตาราง | 4 | จำนวนและร้อยละของโรงแรมและเกสต์เฮาส์ จำแนกตามเงินทุนจดทะเบียน และจังหวัด |
| ตาราง | 5 | จำนวนและร้อยละของห้องพัก จำแนกตามประเภทห้องพัก และจังหวัด |
| ตาราง | 6 | จำนวนและร้อยละของห้องสามัญ จำแนกตามประเภทห้องพัก และจังหวัด |
| ตาราง | 7 | จำนวนและร้อยละของผู้เข้าพักชาวไทยและชาวต่างประเทศ จำแนกตามจังหวัด |
| ตาราง | 8 | จำนวนและร้อยละของห้องประชุม/สัมมนา หรือห้องจัดเลี้ยง
จำแนกตามขนาดความจุ (คน) และจังหวัด |
| ตาราง | 9 | จำนวนและร้อยละของโรงแรมและเกสต์เฮาส์ที่มีการจัดประชุม/สัมมนา
จำแนกตามจำนวนครั้งของการจัดประชุม/สัมมนา และจังหวัด |
| ตาราง | 10 | จำนวนและร้อยละของผู้เข้าร่วมประชุม/สัมมนา ตามจำนวนครั้ง
ของการจัดประชุม/สัมมนา และจังหวัด |
| ตาราง | 11.1 | จำนวนผู้ใช้บริการภัตตาคาร/ห้องอาหารเฉลี่ยต่อวัน จำแนกตามผู้ใช้บริการ
และจังหวัด |
| ตาราง | 11.2 | จำนวนผู้ใช้บริการสถานบันเทิงเฉลี่ยต่อวัน จำแนกตามผู้ใช้บริการ และจังหวัด |
| ตาราง | 11.3 | จำนวนผู้ใช้บริการร้านขายของที่ระลึกเฉลี่ยต่อวัน จำแนกตามผู้ใช้บริการ
และจังหวัด |
| ตาราง | 12 | จำนวนและร้อยละของโรงแรมและเกสต์เฮาส์ จำแนกตามการมีสิ่งอำนวยความสะดวก
ความสะดวกบริการ ประเภทของสิ่งอำนวยความสะดวก และจังหวัด |
| ตาราง | 13 | จำนวนคนทำงานในโรงแรมและเกสต์เฮาส์ จำแนกตามลักษณะการจ้างงาน เพศ
และจังหวัด |
| ตาราง | 14 | จำนวนคนทำงาน จำนวนห้องพักและจำนวนคนทำงานเฉลี่ยต่อห้องพัก
จำแนกตามจังหวัด |
| ตาราง | 15 | ค่าตอบแทนแรงงานในปี 2556 จำแนกตามจังหวัด |

ตารางสถิติในรูปแบบ Format Excel

ภาคตะวันออกเฉียงเหนือ (ต่อ)

- ตาราง 16 ค่าใช้จ่ายในการดำเนินการของโรงแรมและเกสต์เฮาส์ในปี 2556
จำแนกตามจังหวัด
- ตาราง 17 รายรับจากการดำเนินกิจการของโรงแรมและเกสต์เฮาส์ในปี 2556
จำแนกตามจังหวัด
- ตาราง 18 มูลค่าตามบัญชีของสินทรัพย์ ณ วันที่ 1 มกราคม 2556 จำแนกตามจังหวัด
- ตาราง 19 มูลค่าตามบัญชีของสินทรัพย์ ณ วันที่ 31 ธันวาคม 2556 จำแนกตามจังหวัด
- ตาราง 20 มูลค่าสินทรัพย์ถาวรที่เปลี่ยนแปลงระหว่าง มกราคม - ธันวาคม 2556
จำแนกตามจังหวัด

ภาคใต้

SOUTHERN REGION

ตารางสถิติในรูปแบบ Format Excel

ภาคใต้

- ตาราง 1 จำนวนและร้อยละของโรงแรมและเกสต์เฮาส์ จำแนกตามจังหวัด
- ตาราง 2 จำนวนและร้อยละของโรงแรมและเกสต์เฮาส์ จำแนกตามรูปแบบการจัดตั้งตามกฎหมาย และจังหวัด
- ตาราง 3 จำนวนและร้อยละของโรงแรมและเกสต์เฮาส์ จำแนกตามระยะเวลาในการดำเนินกิจการ และจังหวัด
- ตาราง 4 จำนวนและร้อยละของโรงแรมและเกสต์เฮาส์ จำแนกตามเงินทุนจดทะเบียน และจังหวัด
- ตาราง 5 จำนวนและร้อยละของห้องพัก จำแนกตามประเภทห้องพัก และจังหวัด
- ตาราง 6 จำนวนและร้อยละของห้องสามัญ จำแนกตามประเภทห้องพัก และจังหวัด
- ตาราง 7 จำนวนและร้อยละของผู้เข้าพักชาวไทยและชาวต่างประเทศ จำแนกตามจังหวัด
- ตาราง 8 จำนวนและร้อยละของห้องประชุม/สัมมนา หรือห้องจัดเลี้ยง จำแนกตามขนาดความจุ (คน) และจังหวัด
- ตาราง 9 จำนวนและร้อยละของโรงแรมและเกสต์เฮาส์ที่มีการจัดประชุม/สัมมนา จำแนกตามจำนวนครั้งของการจัดประชุม/สัมมนา และจังหวัด
- ตาราง 10 จำนวนและร้อยละของผู้เข้าร่วมประชุม/สัมมนา ตามจำนวนครั้งของการจัดประชุม/สัมมนา และจังหวัด
- ตาราง 11.1 จำนวนผู้ใช้บริการภัตตาคาร/ห้องอาหารเฉลี่ยต่อวัน จำแนกตามผู้ใช้บริการ และจังหวัด
- ตาราง 11.2 จำนวนผู้ใช้บริการสถานบันเทิงเฉลี่ยต่อวัน จำแนกตามผู้ใช้บริการ และจังหวัด
- ตาราง 11.3 จำนวนผู้ใช้บริการร้านขายของที่ระลึกเฉลี่ยต่อวัน จำแนกตามผู้ใช้บริการ และจังหวัด
- ตาราง 12 จำนวนและร้อยละของโรงแรมและเกสต์เฮาส์ จำแนกตามการมีสิ่งอำนวยความสะดวกบริการ ประเภทของสิ่งอำนวยความสะดวก และจังหวัด
- ตาราง 13 จำนวนคนทำงานในโรงแรมและเกสต์เฮาส์ จำแนกตามลักษณะการจ้างงาน เพศ และจังหวัด
- ตาราง 14 จำนวนคนทำงาน จำนวนห้องพักและจำนวนคนทำงานเฉลี่ยต่อห้องพัก จำแนกตามจังหวัด
- ตาราง 15 ค่าตอบแทนแรงงานในปี 2556 จำแนกตามจังหวัด

ตารางสถิติในรูปแบบ Format Excel

ภาคใต้ (ต่อ)

- ตาราง 16 ค่าใช้จ่ายในการดำเนินการของโรงแรมและเกสต์เฮาส์ในปี 2556
จำแนกตามจังหวัด
- ตาราง 17 รายรับจากการดำเนินกิจการของโรงแรมและเกสต์เฮาส์ในปี 2556
จำแนกตามจังหวัด
- ตาราง 18 มูลค่าตามบัญชีของสินทรัพย์ ณ วันที่ 1 มกราคม 2556 จำแนกตามจังหวัด
- ตาราง 19 มูลค่าตามบัญชีของสินทรัพย์ ณ วันที่ 31 ธันวาคม 2556 จำแนกตามจังหวัด
- ตาราง 20 มูลค่าสินทรัพย์ถาวรที่เปลี่ยนแปลงระหว่าง มกราคม - ธันวาคม 2556
จำแนกตามจังหวัด