



การสำรวจการประกอบกิจการโรงแรม และเกสต์เฮาส์ พ.ศ. 2559



สำนักงานสถิติแห่งชาติ

สำนักงานสถิติแห่งชาติ
กระทรวงดิจิทัลเพื่อเศรษฐกิจและสังคม

NATIONAL STATISTICAL OFFICE

MINISTRY OF DIGITAL ECONOMY AND SOCIETY

คำนำ

บทสรุปผู้บริหาร

สารบัญแผนภาพ

สารบัญตาราง

บทที่ 1 บทนำ

- ❖ ความเป็นมา
- ❖ วัตถุประสงค์
- ❖ ประโยชน์ของข้อมูล

บทที่ 2 ระเบียบวิธีสถิติ

- ❖ ประชากรเป้าหมาย
- ❖ เวลาอ้างอิง
- ❖ คำนิยาม
- ❖ แผนแบบการเลือกตัวอย่าง
- ❖ วิธีการประมาณผล
- ❖ รายการข้อมูล
- ❖ การเก็บรวบรวมข้อมูล
- ❖ ความคลาดเคลื่อนของข้อมูล
- ❖ การปิดตัวเลข

บทที่ 3 ผลการสำรวจ

- ❖ จำนวนโรงแรม รีสอร์ทและเกสต์เฮาส์
- ❖ จำนวนห้องพัก
- ❖ จำนวนผู้เข้าพัก
- ❖ คนทำงานและลูกจ้าง
- ❖ ค่าตอบแทนแรงงาน
- ❖ การร่วมลงทุนหรือถือหุ้นของต่างประเทศ
- ❖ การให้บริการด้านอื่น ๆ
- ❖ รายรับและค่าใช้จ่ายในการดำเนินกิจการ
- ❖ สรุปข้อมูลที่สำคัญ

ภาคผนวกตารางสถิติ

- ❖ ข้อมูลสถิติที่วราชอาณาจักร
ข้อมูลสถิติรายภาค
- ❖ ภาคกลาง
- ❖ ภาคเหนือ
- ❖ ภาคตะวันออกเฉียงเหนือ
- ❖ ภาคใต้

คณะผู้จัดทำ CD-ROM

หน่วยงานที่เผยแพร่

ตารางสถิติในรูป Format Excel

- ❖ ข้อมูลสถิติที่วราชอาณาจักร
ข้อมูลสถิติรายภาค
- ❖ ภาคกลาง
- ❖ ภาคเหนือ
- ❖ ภาคตะวันออกเฉียงเหนือ
- ❖ ภาคใต้

หน่วยงานเจ้าของเรื่อง

สำนักสถิติเศรษฐกิจและสังคม
สำนักงานสถิติแห่งชาติ
ศูนย์ราชการเฉลิมพระเกียรติ 80 พรรษาฯ
อาคารรัฐประศาสนภักดี ชั้น 3
ถนนแจ้งวัฒนะ เขตหลักสี่ กทม. 10210
โทรศัพท์ 0 2142 1241-42
โทรสาร 0 2143 8134
ไปรษณีย์อิเล็กทรอนิกส์ ebusines@nso.go.th

Division -in-Charge

Economic and Social Statistics Bureau
National Statistical Office,
The Government Complex,
Ratthaprasasanabhakti Building, 3rd Floor
Chaeng Watthana Rd., Laksi, Bangkok 10210
Tel. + 66 (0) 214 21240-2
Fax : + 66 (0) 214 38134
E-mail : ebusines@nso.go.th

หน่วยงานที่เผยแพร่

สำนักสถิติพยากรณ์
สำนักงานสถิติแห่งชาติ
ศูนย์ราชการเฉลิมพระเกียรติ 80 พรรษาฯ
อาคารรัฐประศาสนภักดี ชั้น 2
ถนนแจ้งวัฒนะ เขตหลักสี่ กทม. 10210
โทรศัพท์ 0 2141 7498
โทรสาร 0 214 38132
ไปรษณีย์อิเล็กทรอนิกส์ binfopub@nso.go.th

Distributed by

Statistical Forecasting Bureau,
National Statistical Office,
The Government Complex,
Ratthaprasasanabhakti Building, 2nd Floor
Chaeng Watthana Rd., Laksi, Bangkok 10210
Tel. + 66 (0) 214 17498
Fax : + 66 (0) 214 38132
E-mail : binfopub@nso.go.th
http : // www.nso.go.th

ปีที่จัดพิมพ์

2560

Published

2017

คำนำ

สำนักงานสถิติแห่งชาติ เป็นหน่วยงานหลักในการจัดทำข้อมูลพื้นฐาน ทั้งด้านเศรษฐกิจและสังคมของประเทศ โครงการสำรวจการประกอบกิจการโรงแรมและเกสต์เฮาส์ เป็นโครงการหนึ่งในแผนการดำเนินการของสำนักงานสถิติแห่งชาติ มีแผนจัดทำทุก 2 ปี เพื่อให้หน่วยงานภาครัฐและเอกชนนำไปใช้ประโยชน์ในการศึกษาและวางแผนพัฒนาในสาขาการท่องเที่ยวและธุรกิจที่เกี่ยวข้อง ซึ่งผลการสำรวจการประกอบกิจการโรงแรมและเกสต์เฮาส์ พ.ศ. 2559 ในรายงานฉบับนี้เป็นข้อมูลการดำเนินกิจการในรอบปี 2558 ของโรงแรม รีสอร์ทและเกสต์เฮาส์ทั่วประเทศ

การจัดทำรายงานการสำรวจการประกอบกิจการโรงแรมและเกสต์เฮาส์ พ.ศ. 2559 ฉบับนี้ นำเสนอข้อมูลตารางสถิติในระดับที่วราชอาณาจักร และรายภาค ได้แก่ ภาคกลาง ภาคเหนือ ภาคตะวันออกเฉียงเหนือ และภาคใต้ สำหรับตารางสถิติรายภาคไม่ได้ นำเสนอในรายงานฉบับนี้ ซึ่งเป็นฉบับเอกสารแต่มีนำเสนอไว้ในรายงานผลฉบับ CD-ROM

ในโอกาสนี้ สำนักงานสถิติแห่งชาติ ใคร่ขอขอบคุณผู้ประกอบการและผู้เกี่ยวข้องทุกฝ่ายที่ได้ให้ความร่วมมือในการให้ข้อมูล ซึ่งเป็นผลให้ทุกภาคส่วนมีข้อมูลเพื่อใช้ประโยชน์ร่วมกัน ในการวางแผนและพัฒนาประเทศ

บทสรุปผู้บริหาร

สำรวจการประกอบกิจการโรงแรมและเกสต์เฮาส์ พ.ศ. 2559

สำนักงานสถิติแห่งชาติ ได้จัดทำอย่างต่อเนื่อง เป็นประจำทุก 2 ปี โดยมีวัตถุประสงค์เพื่อเก็บรวบรวมข้อมูลการดำเนินกิจการของสถานประกอบการโรงแรมและเกสต์เฮาส์ เช่น ลักษณะการดำเนินกิจการ จำนวนห้องพัก จำนวนผู้ที่มาพัก จำนวนคนทำงาน รายรับ และค่าใช้จ่ายในการดำเนินกิจการ เป็นต้น เพื่อให้หน่วยงานภาครัฐใช้ในการวางแผนกำหนดนโยบายการพัฒนาในด้านการบริการที่เกี่ยวข้องกับสาขาการท่องเที่ยวและธุรกิจที่เกี่ยวข้อง สำหรับภาคเอกชนใช้ประโยชน์ในการวางแผนธุรกิจ การตัดสินใจลงทุนการขยายกิจการของสาขา

การสำรวจนี้ คุ่มรวมสถานประกอบการโรงแรมและเกสต์เฮาส์ทั่วประเทศ ตามการจัดประเภทมาตรฐานอุตสาหกรรมประเทศไทย ปี 2552 (Thailand Standard Industrial Classification TSIC-2009) ซึ่งจัดอยู่ในประเภท I หมวดย่อย 55 ที่พักแรมระยะสั้น ซึ่งเป็นการให้บริการที่พักแรมระยะสั้น ที่จัดตั้งโดยจดทะเบียนและไม่จดทะเบียนตามพระราชบัญญัติโรงแรม พ.ศ. 2547 ได้แก่ กิจกรรม 55101 โรงแรม และกิจกรรม 55102 เกสต์เฮาส์ การสำรวจครั้งนี้ ได้มีการปรับปรุงคุ่มรวม เพื่อครอบคลุมกิจการที่พักแรมระยะสั้นให้ครบถ้วนยิ่งขึ้น โดยการขยายคุ่มรวมที่พักแรมที่เป็นรีสอร์ท (กิจกรรม 55101) ไปด้วย

ในการสำรวจปี 2559 นี้มีสถานประกอบการที่ตกเป็นหน่วยตัวอย่างทั้งสิ้น 4,772 แห่ง ข้อมูลที่น่าเสนอเป็นผลการดำเนินกิจการในรอบปี 2558 (1 มกราคม – 31 ธันวาคม 2558) สรุปได้ดังนี้

จำนวนสถานประกอบการโรงแรม รีสอร์ทและเกสต์เฮาส์

ภาพที่ 1 จำนวนสถานประกอบการโรงแรมฯ รายจังหวัด

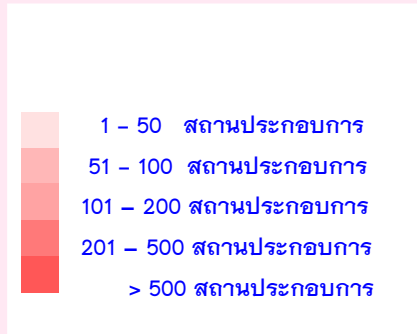
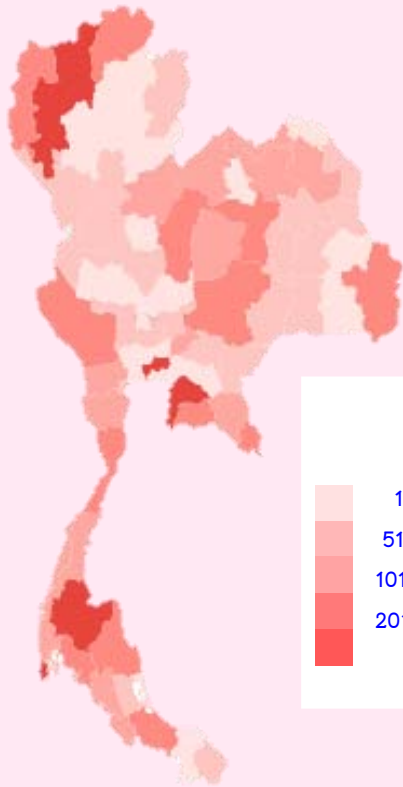

จากการสุ่มตัวอย่าง และประมาณค่าทางสถิติ พบว่า มีจำนวนโรงแรม รีสอร์ทและเกสต์เฮาส์ทั่วประเทศทั้งสิ้นประมาณ 12,654 แห่ง

หากพิจารณาเป็นรายจังหวัดพบว่า จังหวัดที่มีสถานประกอบการโรงแรมฯ สูงที่สุด 3 อันดับแรก คือ สุราษฎร์ธานี ภูเก็ต และกรุงเทพมหานคร ตามลำดับ ส่วนจังหวัดที่มีสถานประกอบการโรงแรมฯ น้อยที่สุด 3 อันดับ คือ อ่างทอง ปัตตานี และสิงห์บุรี ตามลำดับ

ภาพที่ 2 ร้อยละของสถานประกอบการโรงแรมฯ รายภาค

เมื่อพิจารณาสถานประกอบการโรงแรม รีสอร์ทและเกสต์เฮาส์ เป็นรายภาค พบว่า ส่วนใหญ่หรือร้อยละ 32.6 เป็นโรงแรมฯ ที่ตั้งอยู่ในภาคใต้ รองลงมาตั้งอยู่ในภาคกลางประมาณ ร้อยละ 25.9 โรงแรมฯ ตั้งอยู่ในภาคเหนือ และภาคตะวันออกเฉียงเหนือมีประมาณร้อยละ 18.3 และร้อยละ 17.4 ตามลำดับ ที่เหลือร้อยละ 5.8 ตั้งอยู่ในกรุงเทพมหานคร

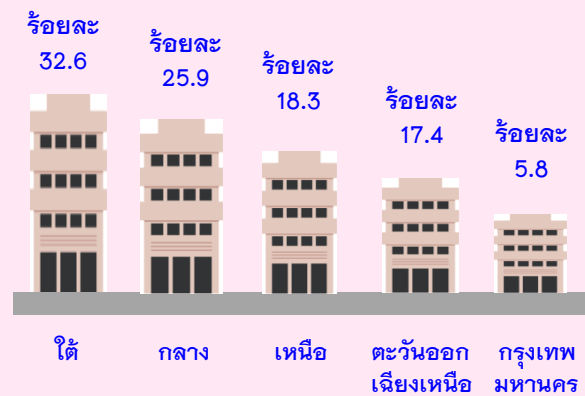

จำนวนห้องพัก

โรงแรม รีสอร์ทและเกสต์เฮาส์ทั่วประเทศ มีจำนวนห้องพักทั้งสิ้นประมาณ 481,529 ห้อง โดยโรงแรม รีสอร์ทและเกสต์เฮาส์ที่ตั้งอยู่ในภาคใต้ มีจำนวนห้องพักมากที่สุดประมาณ 146,206 ห้อง หรือร้อยละ 30.4 รองลงมาคือ ภาคกลาง มีประมาณ 129,394 ห้อง (ร้อยละ 26.9) จำนวนห้องพักในกรุงเทพมหานคร 88,176 ห้อง (ร้อยละ 18.3) ส่วนห้องพักในภาคตะวันออกเฉียงเหนือ มีน้อยที่สุดคือ ประมาณ 51,941 ห้อง (ร้อยละ 10.8)

ภาพที่ 3 จำนวนห้องพักของสถานประกอบการโรงแรม รีสอร์ทและเกสต์เฮาส์ จำแนกตามภาค

หน่วย : จำนวนห้อง

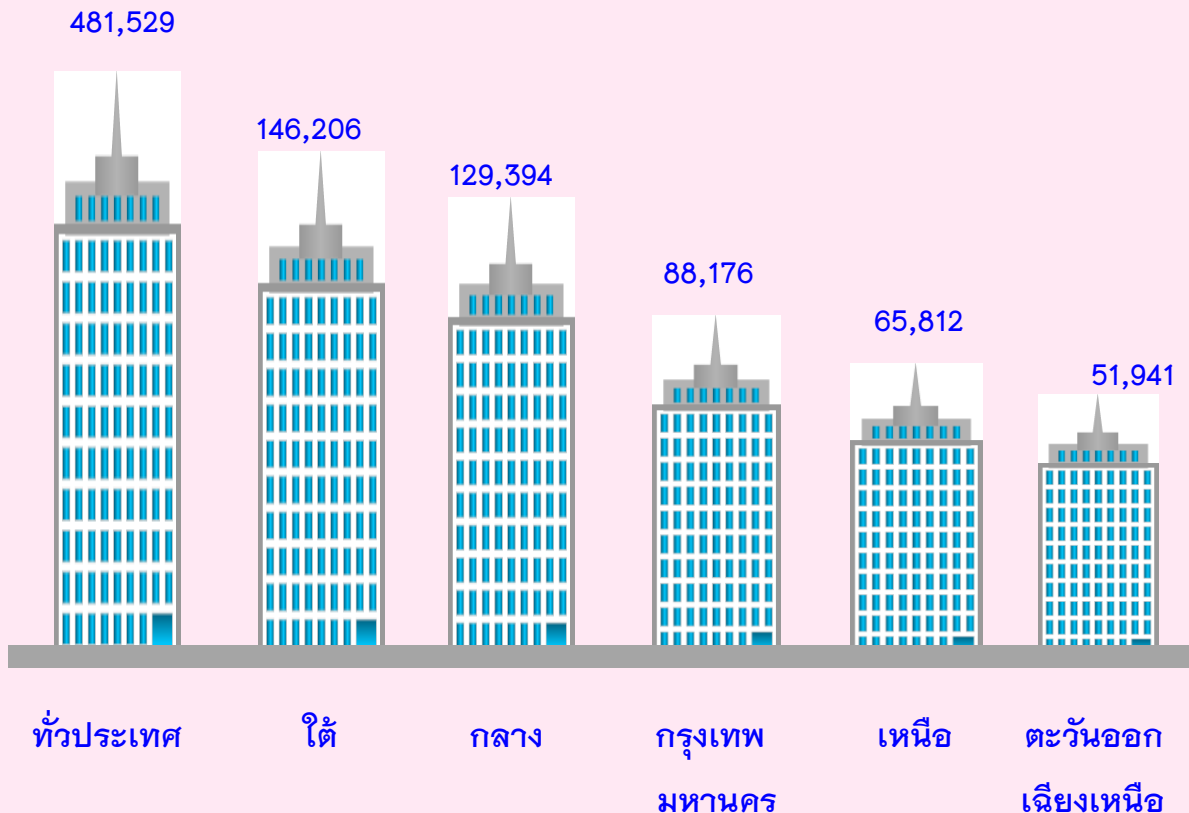

จำนวนผู้เข้าพัก

สำหรับผู้เข้าพักในโรงแรม รีสอร์ทและเกสต์เฮาส์ ปี 2558 มีจำนวนทั้งสิ้นประมาณ 117.8 ล้านคน ในจำนวนนี้ประมาณ 37.1 ล้านคน เข้าพักในโรงแรม รีสอร์ทและเกสต์เฮาส์ในภาคใต้มากที่สุด รองลงมาเป็นผู้เข้าพักในกรุงเทพมหานครและภาคกลางประมาณ 30.1 ล้านคน และ 29.1 ล้านคน ตามลำดับ ในขณะที่โรงแรมฯ ในภาคตะวันออกเฉียงเหนือมีผู้เข้าพักน้อยที่สุดประมาณ 9.6 ล้านคน ตามลำดับ

หากเปรียบเทียบสัดส่วนของผู้เข้าพักทั่วประเทศ พบว่า ชาวต่างประเทศเข้าพักมากกว่าชาวไทย ประมาณร้อยละ 12.6 เมื่อพิจารณาเป็นรายภาค พบว่าในภาคใต้ และกรุงเทพมหานคร มีผู้เข้าพักส่วนใหญ่เป็นชาวต่างประเทศ ส่วนในภาคกลาง ภาคเหนือ และภาคตะวันออกเฉียงเหนือผู้เข้าพักส่วนใหญ่เป็นชาวไทย

ภาพที่ 4 จำนวนผู้เข้าพักของสถานประกอบการโรงแรม รีสอร์ทและเกสต์เฮาส์

จำแนกตามภาค

หน่วย : ล้านคน



คนทำงานและลูกจ้าง

คนทำงานในสถานประกอบการโรงแรม รีสอร์ทและเกสต์เฮาส์ทั่วประเทศ มีทั้งสิ้นประมาณ 253,771 คน เป็นคนทำงานโดยไม่ได้รับค่าจ้างเงินเดือนประมาณ 16,427 คน หรือร้อยละ 6.5 ลูกจ้างประมาณ 237,344 คน หรือ ร้อยละ 93.5

ภาพที่ 5 จำนวนคนทำงานและลูกจ้างของสถานประกอบการโรงแรม รีสอร์ท และเกสต์เฮาส์ จำแนกตามภาค

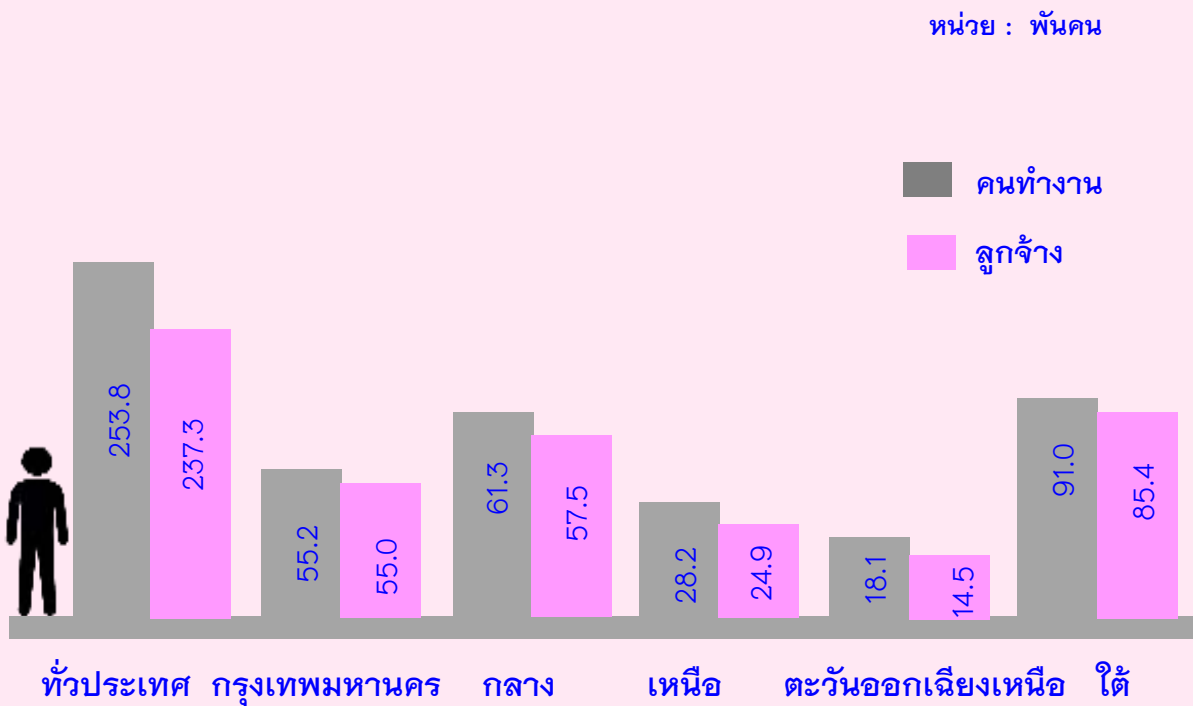

เมื่อพิจารณาคนทำงานในโรงแรม รีสอร์ทและเกสต์เฮาส์ในแต่ละภาค พบว่า โรงแรมฯ ในภาคใต้มีคนทำงานมากที่สุดประมาณ 91,006 คน หรือร้อยละ 35.9 ด้านการจ้างงาน พบว่า โรงแรมฯ ในภาคใต้มีลูกจ้างมากที่สุดคือ 85,424 คน หรือ ร้อยละ 36.0 รองลงมาคือ โรงแรมฯ ในภาคกลาง กรุงเทพมหานคร ภาคเหนือและภาคตะวันออกเฉียงเหนือ ตามลำดับ

หมายเหตุ : คนทำงาน หมายถึง เจ้าของกิจการหรือหุ้นส่วนที่ทำงานโดยไม่ได้รับค่าจ้าง เงินเดือน และลูกจ้าง

ค่าตอบแทนแรงงาน

ในปี 2558 ลูกจ้างในโรงแรม รีสอร์ทและเกสต์เฮาส์ทั่วประเทศ ได้รับค่าตอบแทนแรงงานทั้งสิ้นประมาณ 48,624.0 ล้านบาท หรือเฉลี่ยต่อคนต่อปีประมาณ 204,867 บาท โดยในกรุงเทพมหานคร มีการจ้างงานสูงที่สุดได้รับค่าตอบแทนแรงงานเฉลี่ยต่อคนต่อปีประมาณ 281,601 บาท ส่วนในภาคตะวันออกเฉียงเหนือ ลูกจ้างได้รับค่าตอบแทนแรงงานเฉลี่ยต่อคนต่อปี น้อยที่สุดคือประมาณ 122,949 บาท

ภาพที่ 6 ค่าตอบแทนแรงงานของลูกจ้างในสถานประกอบการโรงแรม รีสอร์ท และเกสต์เฮาส์ จำแนกตามภาค



รายรับและค่าใช้จ่ายในการดำเนินกิจการ

การดำเนินกิจการในรอบปี 2558 ของโรงแรม รีสอร์ทและเกสต์เฮาส์ทั่วประเทศมีมูลค่ารายรับและค่าใช้จ่ายทั้งสิ้นประมาณ 175,016.9 ล้านบาท และ 119,260.9 ล้านบาท ตามลำดับ โดยมีรายรับและค่าใช้จ่ายเฉลี่ยต่อกิจการประมาณ 13.8 ล้านบาท และ 9.4 ล้านบาท ตามลำดับ โดยโรงแรมฯ ในกรุงเทพมหานครมีมูลค่ารายรับและค่าใช้จ่ายสูงที่สุดประมาณ 62,313.8 ล้านบาท และ 45,517.5 ล้านบาท ตามลำดับ ในขณะที่โรงแรมฯ ในภาคตะวันออกเฉียงเหนือ มีมูลค่ารายรับและค่าใช้จ่ายน้อยที่สุดประมาณ 6,410.4 ล้านบาท และ 4,041.1 ล้านบาท ตามลำดับ

ภาพที่ 7 มูลค่ารายรับและค่าใช้จ่ายในการดำเนินกิจการโรงแรม รีสอร์ท และเกสต์เฮาส์ จำแนกตามภาค

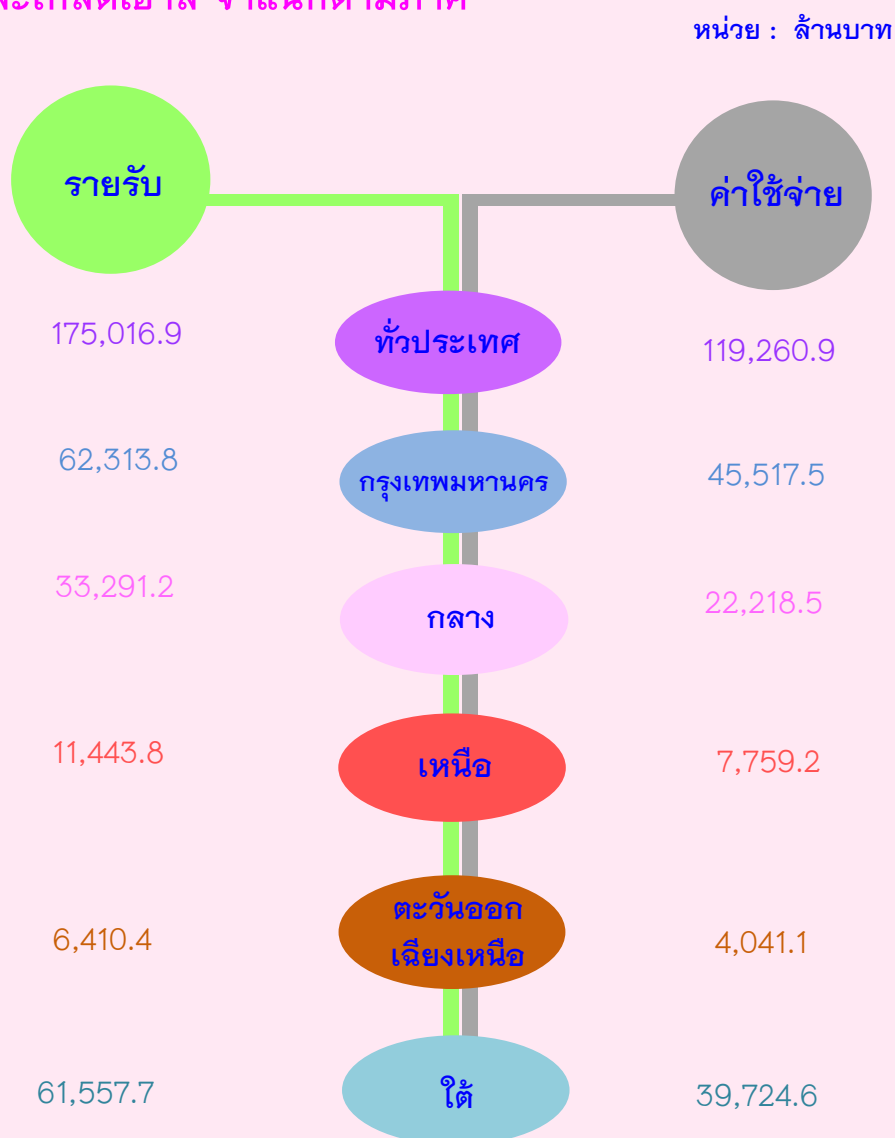

ปัญหาและอุปสรรคของสถานประกอบการโรงแรม รีสอร์ทและเกสต์เฮาส์

ผู้ประกอบการโรงแรม รีสอร์ทและเกสต์เฮาส์ ร้อยละ 77.2 ได้แสดงความคิดเห็นในเรื่องปัญหาและอุปสรรคที่สำคัญ โดยในกลุ่มผู้ให้ข้อมูลในเรื่องนี้ มีความเห็นว่าภาวะเศรษฐกิจไม่ดี/ชะงักงัน มีการแข่งขันทางการค้าเพิ่มมากขึ้น กำลังซื้อของลูกค้าลดลง ต้นทุนในการดำเนินธุรกิจสูงขึ้น และขาดการส่งเสริมและประชาสัมพันธ์การท่องเที่ยว เป็นต้น

ภาพที่ 8 ร้อยละของปัญหาและอุปสรรคของสถานประกอบการโรงแรม รีสอร์ทและเกสต์เฮาส์

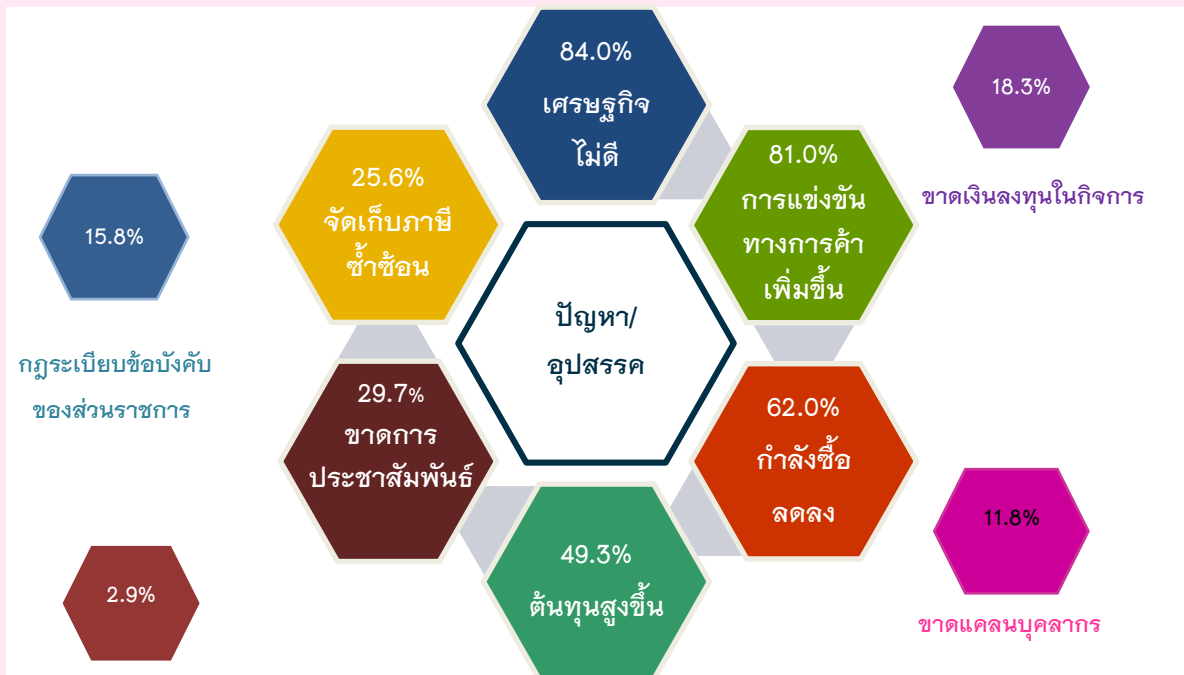

ความช่วยเหลือที่ต้องการจากหน่วยงานของรัฐ

สำหรับความช่วยเหลือที่ต้องการจากหน่วยงานของรัฐนั้นมีผู้ประกอบการโรงแรม รีสอร์ทและเกสต์เฮาส์ ร้อยละ 60.1 แสดงความคิดเห็นในเรื่องนี้ โดยมีความเห็นว่ารัฐ ควรมีมาตรการกระตุ้นเศรษฐกิจ ควรให้การส่งเสริมและประชาสัมพันธ์ด้านการท่องเที่ยว ควรมีมาตรการลดอัตราภาษี และมาตรการควบคุมราคาสินค้า เป็นต้น

ภาพที่ 9 ร้อยละของความช่วยเหลือที่ต้องการจากหน่วยงานภาครัฐ ของสถานประกอบการโรงแรม รีสอร์ทและเกสต์เฮาส์



สถานประกอบการเคยได้รับการสนับสนุน/ช่วยเหลือจากภาครัฐ

สำหรับสถานประกอบการที่เคยได้รับการสนับสนุนและช่วยเหลือจากภาครัฐนั้น มีเพียงร้อยละ 9.1 โดยได้รับการสนับสนุนและช่วยเหลือในเรื่องมาตรการด้านภาษี (เช่น การลดเว้น/ยกเว้นภาษี) การลดค่าธรรมเนียมห้องพัก (ที่พักแรม) การให้กู้ยืมเพื่อใช้ในการฝึกอบรมพัฒนาฝีมือแรงงาน และการให้สินเชื่อเพื่อส่งเสริมสภาพคล่องสถานประกอบการ ได้แก่ การจ้างงาน/ทุนหมุนเวียน/ เพิ่มผลผลิต เป็นต้น

ภาพที่ 10 ร้อยละของสถานประกอบการโรงแรม รีสอร์ทและเกสต์เฮาส์ ที่เคยได้รับการสนับสนุนช่วยเหลือจากภาครัฐ

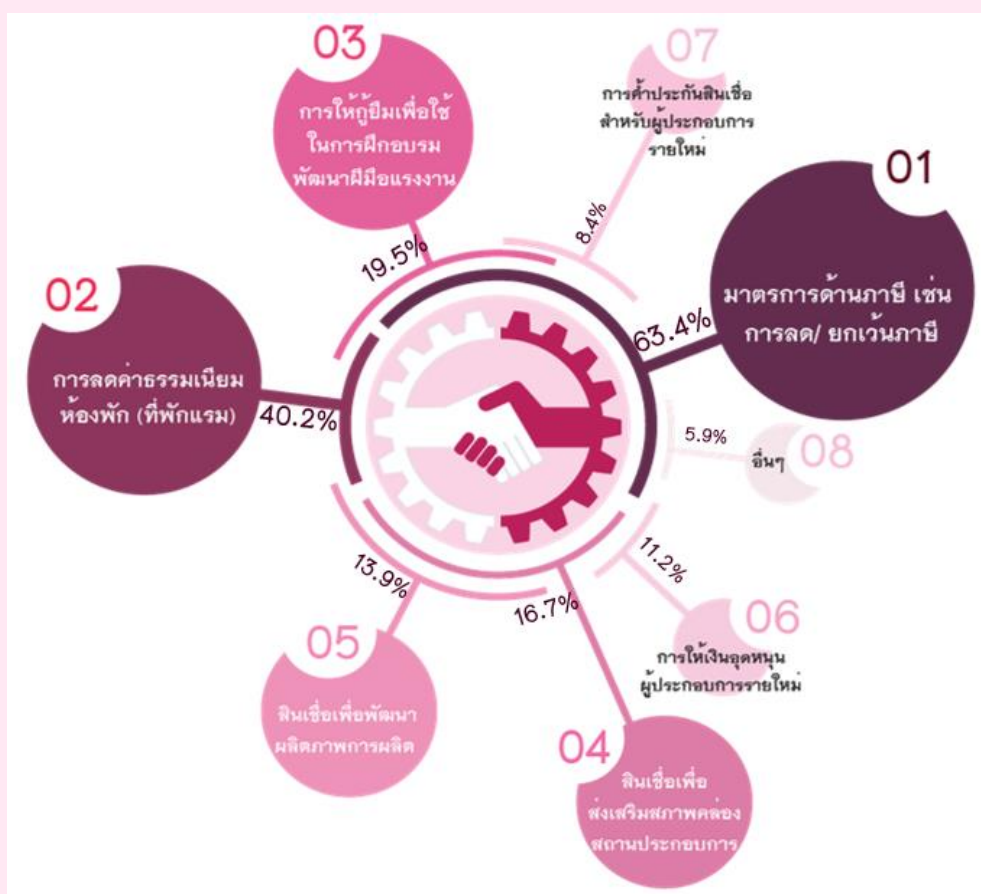

สารบัญแผนภาพ

- ภาพที่ 1 จำนวนสถานประกอบการโรงแรมฯ รายจังหวัด
- ภาพที่ 2 ร้อยละของสถานประกอบการโรงแรมฯ รายภาค
- ภาพที่ 3 จำนวนห้องพักของสถานประกอบการโรงแรม รีสอร์ทและเกสต์เฮาส์
จำแนกตามภาค
- ภาพที่ 4 จำนวนผู้เข้าพักของสถานประกอบการโรงแรม รีสอร์ทและเกสต์เฮาส์
จำแนกตามภาค จำแนกตามลักษณะการจ้างงานและเพศ
- ภาพที่ 5 จำนวนคนทำงานและลูกจ้างของสถานประกอบการโรงแรม รีสอร์ท
และเกสต์เฮาส์ จำแนกตามภาค
- ภาพที่ 6 ค่าตอบแทนแรงงานของลูกจ้างในสถานประกอบการโรงแรม รีสอร์ทและเกสต์เฮาส์
จำแนกตามภาค
- ภาพที่ 7 มูลค่ารายรับและค่าใช้จ่ายในการดำเนินกิจการโรงแรม รีสอร์ท
และเกสต์เฮาส์ จำแนกตามภาค
- ภาพที่ 8 ร้อยละของปัญหาและอุปสรรคของสถานประกอบการโรงแรม รีสอร์ท
และเกสต์เฮาส์
- ภาพที่ 9 ร้อยละของความช่วยเหลือที่ต้องการจากหน่วยงานภาครัฐ
ของสถานประกอบการโรงแรม รีสอร์ทและเกสต์เฮาส์
- ภาพที่ 10 ร้อยละของสถานประกอบการโรงแรม รีสอร์ทและเกสต์เฮาส์ ที่เคยได้รับการ
สนับสนุนช่วยเหลือจากภาครัฐ

สารบัญตาราง

- ตาราง ก จำนวนและร้อยละของโรงแรม รีสอร์ทและเกสต์เฮาส์ จำแนกตามภาค
- ตาราง ข จำนวนห้องพักของโรงแรม รีสอร์ทและเกสต์เฮาส์
จำแนกตามภาค
- ตาราง ค จำนวนผู้เข้าพักชาวไทยและชาวต่างประเทศ จำแนกตามภาค
- ตาราง ง จำนวนและร้อยละของคนทำงานในโรงแรม รีสอร์ทและเกสต์เฮาส์
จำแนกตามลักษณะการจ้างงานและเพศ
- ตาราง จ ค่าตอบแทนแรงงานของลูกจ้างในสถานประกอบการโรงแรม รีสอร์ท
และเกสต์เฮาส์ จำแนกตามภาค
- ตาราง ฉ จำนวนและร้อยละของสถานประกอบการโรงแรม รีสอร์ทและเกสต์เฮาส์ จำแนกตาม
การมีต่างประเทศร่วมลงทุนหรือถือหุ้น
- ตาราง ช จำนวนและร้อยละของโรงแรม รีสอร์ทและเกสต์เฮาส์ จำแนกตามการมี/ไม่มีห้อง
ประชุม/สัมมนา จำนวนห้องประชุม/สัมมนาและภาค
- ตาราง ซ จำนวนโรงแรม รีสอร์ทและเกสต์เฮาส์ที่มีการจัดประชุม/สัมมนา
การจัดประชุมฯ เฉลี่ยต่อโรงแรมฯ และผู้เข้าร่วมประชุมฯ เฉลี่ยต่อโรงแรมฯ
จำแนกตามภาค
- ตาราง ฅ จำนวนและร้อยละของโรงแรม รีสอร์ทและเกสต์เฮาส์ จำแนกตามลักษณะ
การดำเนินธุรกิจบริการเป็นรายภาค
- ตาราง ญ รายรับและค่าใช้จ่ายในการดำเนินกิจการของโรงแรม รีสอร์ท
และเกสต์เฮาส์เป็นรายภาค
- ตาราง ฎ ข้อมูลที่สำคัญของสถานประกอบการโรงแรม รีสอร์ทและเกสต์เฮาส์

บทที่ 1

บทนำ

1.1 ความเป็นมา

สำนักงานสถิติแห่งชาติ ได้ดำเนินการเก็บรวบรวมข้อมูลการดำเนินกิจการโรงแรมมาเป็นประจำทุกปี ตั้งแต่ปี 2509 โดยในระยะแรกเป็นการจัดส่งข้อมูลดิบที่รวบรวมได้ให้สำนักงานคณะกรรมการพัฒนาการเศรษฐกิจและสังคมแห่งชาติโดยตรง เพื่อนำไปใช้ประโยชน์ในการจัดทำบัญชีประชาชาติ ต่อมาสำนักงานสถิติแห่งชาติพิจารณาเห็นว่า หากนำข้อมูลที่เก็บรวบรวมได้มาศึกษา วิเคราะห์ และจัดทำรายงานเพื่อเผยแพร่จะเป็นประโยชน์มากขึ้นกับผู้ที่เกี่ยวข้องและผู้สนใจข้อมูลด้านนี้ สำนักงานสถิติแห่งชาติจึงได้เริ่มดำเนินการจัดทำเป็นรายงานผลการสำรวจขึ้น เป็นครั้งแรกในปี 2522 และในปี 2535 ได้ขยายขอบข่ายการสำรวจให้รวมกิจการเกสต์เฮาส์ ซึ่งมีลักษณะการดำเนินกิจการเช่นเดียวกับธุรกิจโรงแรมไว้ด้วย โดยได้กำหนดแผนที่จะดำเนินการสำรวจทุก 2 ปี สำหรับการสำรวจการประกอบกิจการโรงแรมและเกสต์เฮาส์ พ.ศ. 2559 นี้ นับเป็นการสำรวจครั้งที่ 25

1.2 วัตถุประสงค์

เพื่อทำการเก็บรวบรวมข้อมูลเกี่ยวกับรายรับและค่าใช้จ่ายในการดำเนินกิจการโรงแรมและเกสต์เฮาส์ ตลอดจนข้อมูลที่แสดงลักษณะโครงสร้างอื่น ๆ ของการดำเนินกิจการประเภทนี้ เช่น ลักษณะการดำเนินกิจการ จำนวนห้องพัก จำนวนผู้ที่มาพัก จำนวนคนทำงาน เป็นต้น ข้อมูลที่ได้จะเป็นประโยชน์สำหรับนำมาใช้เป็นแนวทางในการศึกษาและวางแผนพัฒนากิจกรรมสาขานี้ต่อไป

1.3 ประโยชน์ของข้อมูล

1.3.1 ใช้ประกอบการจัดทำบัญชีประชาชาติ ของประเทศ ซึ่งประกอบด้วยบัญชีรายได้ประชาชาติ บัญชีผลิตภัณฑ์ภาคและจังหวัด บัญชีทุน และงบดุลแห่งชาติ เพื่อใช้สำหรับการวางแผนและกำหนดนโยบายการพัฒนาในด้านต่าง ๆ โดยเฉพาะด้านการท่องเที่ยวและธุรกิจที่เกี่ยวข้อง

1.3.2 ใช้ข้อมูลจำนวนสถานประกอบการ ผลประกอบการและการจ้างงาน ในการจัดทำบัญชีประชาชาติเพื่อการท่องเที่ยว (TSA)

1.3.3 ใช้เป็นฐานข้อมูลประกอบการวิเคราะห์ข้อมูลด้าน Supply ของสาขาบริการที่เกี่ยวข้องกับการท่องเที่ยว รวมถึงภาพรวมของสาขาบริการทั้งประเทศ

บทที่ 2

ระเบียบวิธีสถิติ

2.1 ประชากรเป้าหมาย

การสำรวจนี้ คุ่มรวมสถานประกอบการโรงแรมและเกสต์เฮาส์ทั่วประเทศ ตามการจัดประเภทอุตสาหกรรมประเทศไทย ปี 2552 (Thailand Standard Industrial Classification TSIC-2009) ซึ่งจัดอยู่ในประเภท I หมวดย่อย 55 ที่พักแรม ระยะสั้น ซึ่งเป็นการให้บริการที่พักแรมระยะสั้น ที่จัดตั้งโดยจดทะเบียนและไม่จดทะเบียนตามพระราชบัญญัติโรงแรม พ.ศ. 2547 ได้แก่ กิจกรรม 55101 โรงแรม และกิจกรรม 55102 เกสต์เฮาส์ การสำรวจครั้งนี้ ได้มีการปรับปรุงคุ่มรวม เพื่อครอบคลุมกิจการที่พักแรมระยะสั้นให้ครบถ้วนยิ่งขึ้น โดยการขยายคุ่มรวม ที่พักแรมที่เป็นรีสอร์ท (กิจกรรม 55101) ไว้ด้วย

2.2 เวลาอ้างอิง

ข้อมูลที่เก็บรวบรวมเป็นข้อมูลการดำเนินงานกิจการของสถานประกอบการ ระหว่างวันที่ 1 มกราคม – 31 ธันวาคม 2558

2.3 คำนิยาม

2.3.1 โรงแรมและเกสต์เฮาส์

หมายถึง บรรดาสถานที่ทุกแห่งที่จัดตั้งขึ้นเพื่อรับสินจ้างสำหรับ คนเดินทาง หรือบุคคลที่ประสงค์จะหาที่อยู่ หรือที่พักชั่วคราว

2.3.2 ห้องพัก จำแนกออกเป็น 2 ประเภท คือ

1) **ห้องชุด (Suite)** หมายถึงห้องพักที่ประกอบด้วยห้องนอนหนึ่ง หรือสองห้อง ห้องรับแขก หรือห้องนั่งเล่น และอาจมีห้องสำหรับใช้ เพื่อวัตถุประสงค์อื่นรวมอยู่ด้วยได้แก่ ห้องสำหรับเลขานุการ เป็นต้น

2) **ห้องสามัญ** หมายถึง ห้องพักรื่นอื่น ๆ ที่มีใช้ห้องชุด ได้แก่ ห้องเตียงเดี่ยว ห้องเตียงคู่ และห้อง 3 เตียง เป็นต้น

2.3.3 รูปแบบการจัดตั้งตามกฎหมาย

1) ส่วนบุคคล ห้างหุ้นส่วนสามัญที่ไม่เป็นนิติบุคคล

หมายถึง สถานประกอบการที่มีเจ้าของเป็นบุคคลธรรมดาคนเดียวหรือหลายคน รวมกันและให้หมายรวมถึงห้างหุ้นส่วนสามัญที่ไม่จดทะเบียนเป็นนิติบุคคลด้วย

2) ห้างหุ้นส่วนสามัญนิติบุคคล ห้างหุ้นส่วนจำกัด

หมายถึง สถานประกอบการที่จัดตั้งขึ้นโดยมีบุคคลตั้งแต่ 2 คนขึ้นไป รวมทุนกันเพื่อประกอบธุรกิจและมีความรับผิดชอบร่วมกัน โดยการจดทะเบียนตามกฎหมาย

3) บริษัทจำกัด บริษัทจำกัด (มหาชน)

บริษัทจำกัด หมายถึง สถานประกอบการที่จัดตั้งขึ้นโดยผู้ริเริ่มคณะหนึ่ง และได้จดทะเบียนถูกต้องตามกฎหมาย โดยมีผู้ริเริ่มก่อการอย่างน้อย 7 คนขึ้นไป

บริษัทจำกัด (มหาชน) หมายถึง สถานประกอบการที่จัดตั้งขึ้นโดยการจดทะเบียนจัดตั้งบริษัท การควบบริษัท หรือการแปรสภาพบริษัท และมีวัตถุประสงค์ที่จะขายหุ้นต่อประชาชน โดยมีผู้ริเริ่มดำเนินการตั้งแต่ 15 คนขึ้นไป

4) รูปแบบอื่น ๆ

หมายถึง สถานประกอบการที่จัดตั้งในรูปแบบอื่น ๆ นอกเหนือจากที่กล่าวมาแล้วข้างต้น

2.3.4 ทุนจดทะเบียน

หมายถึง ทุนซึ่งผู้เริ่มก่อการได้ระบุไว้เมื่อจดทะเบียนจัดตั้งเป็นนิติบุคคลหรือทุนที่ได้รับอนุญาตเมื่อขอจัดตั้งเป็นนิติบุคคลทุนนี้ไม่ได้แสดงถึงเงินที่ได้รับจากผู้ถือหุ้นแต่เป็นการแสดงถึงความประสงค์ของผู้เริ่มก่อการว่าจะมีทุนดำเนินการเป็นจำนวนเงินเท่าใด

2.3.5 จำนวนผู้ที่มาพัก

หมายถึง จำนวนผู้พักค้างคืนในโรงแรม/เกสต์เฮาส์แห่งนี้ จำแนกเป็น

1) **คนไทย** หมายถึง ผู้มาพักที่มีถิ่นที่อยู่อาศัยถาวรในประเทศไทย โดยจำแนกเป็น

- **คนในพื้นที่** หมายถึง ผู้มาพักที่มีถิ่นที่อยู่อาศัยถาวร หรือ ประกอบอาชีพ/ศึกษาในจังหวัดที่โรงแรม/เกสต์เฮาส์ที่ทำการสำรวจนั้นตั้งอยู่

- **คนนอกพื้นที่** หมายถึง ผู้มาพักที่มีถิ่นที่อยู่อาศัยถาวร หรือ ประกอบอาชีพ/ศึกษาในจังหวัดอื่น ๆ ที่ไม่ใช่จังหวัดที่โรงแรม/เกสต์เฮาส์ที่ทำการสำรวจนั้นตั้งอยู่

2) **คนต่างประเทศ** หมายถึง ผู้มาพักที่มีถิ่นที่อยู่อาศัยถาวร หรือ ประกอบอาชีพ/ศึกษาในต่างประเทศ

2.3.6 คนทำงาน

หมายถึง ผู้ที่ทำงานในโรงแรมและเกสต์เฮาส์ ณ วันที่ 31 ธันวาคม 2558 หรือเมื่องวดสุดท้าย (ในกรณีโรงแรมและเกสต์เฮาส์เลิกกิจการ หรือหยุดกิจการ ก่อน 31 ธันวาคม 2558) ของการจ่ายเงินเดือนในรอบปี 2558 คนทำงาน ประกอบด้วย

1) คนทำงานโดยไม่ได้รับค่าจ้าง เงินเดือน

หมายถึง เจ้าของกิจการ หรือหุ้นส่วนที่ทำงานให้โรงแรม/เกสต์เฮาส์ โดยไม่ได้รับค่าจ้างเงินเดือนผู้ที่อาศัยอยู่ในครัวเรือนของเจ้าของกิจการหรือบุคคลอื่นที่ทำงานให้กับโรงแรม/เกสต์เฮาส์ **อย่างน้อยสัปดาห์ละ 20 ชั่วโมง** โดยไม่ได้รับค่าจ้าง เงินเดือนเป็นประจำ (ถ้าได้รับค่าจ้างเงินเดือน ให้นำเป็นลูกจ้าง)

2) ลูกจ้าง

หมายถึง ผู้ที่ทำงานและดำเนินกิจกรรมอื่น ๆ ที่เกี่ยวข้องทั้งในและนอกโรงแรมและเกสต์เฮาส์โดย**ได้รับค่าตอบแทนเป็นค่าจ้าง เงินเดือนเป็นประจำ** ได้แก่ ผู้จัดการทั่วไป ผู้อำนวยการ หัวหน้าฝ่ายต่าง ๆ ผู้จัดการเจ้าหน้าที่ประชาสัมพันธ์ พนักงานต้อนรับ ผู้ควบคุมการทำความสะอาด หัวหน้าพนักงานขาย พนักงานทำความสะอาด พนักงานขนของ คนทำสวน พนักงานขับรถ เป็นต้น โดยจำแนกเป็น 4 ประเภท ได้แก่

- **ผู้บริหาร** ได้แก่ ผู้จัดการทั่วไป ผู้อำนวยการ หัวหน้าฝ่ายต่าง ๆ เป็นต้น
- **รองหัวหน้าฝ่ายและผู้ช่วยหัวหน้าฝ่าย** ได้แก่ ผู้จัดการฝ่ายหรือหัวหน้าแผนกต่าง ๆ ได้แก่ อาหาร เครื่องดื่ม ห้องพัก ต้อนรับ บุคคลการเงิน ช่าง และหัวหน้าผู้ปรุงอาหาร เป็นต้น
- **พนักงานผู้ใช้เทคนิคระดับกลาง** ได้แก่ เจ้าหน้าที่ประชาสัมพันธ์ พนักงานต้อนรับ พนักงานบัญชี พนักงานผสมเครื่องดื่ม ผู้ควบคุมทำความสะอาด เป็นต้น
- **พนักงานที่ไม่ต้องใช้เทคนิค** ได้แก่ พนักงานทำความสะอาด พนักงานขนของ คนทำสวน พนักงานขับรถ เป็นต้น

2.3.7 ค่าใช้จ่ายของสถานประกอบการ

หมายถึง ค่าใช้จ่ายในการดำเนินการ ซึ่งเป็นค่าใช้จ่ายตั้งแต่วันที่ 1 มกราคม ถึง 31 ธันวาคม 2558 โดยจำแนกเป็น

1) ค่าตอบแทนแรงงาน ได้แก่

- ค่าจ้าง เงินเดือน

หมายถึง เงินที่นายจ้างหรือสถานประกอบการจ่ายให้ลูกจ้าง ในระหว่างเดือน มกราคม - เดือนธันวาคม 2558 (ก่อนหักภาษีเงินได้บุคคลธรรมดา เงินสมทบกองทุนประกันสังคมในส่วนของลูกจ้างต้องจ่ายค่าประกันชีวิต และรายจ่ายอื่น ๆ ของลูกจ้าง) ตามข้อตกลงการจ้างแรงงาน โดยอาจจ่ายตามเงื่อนไขของระยะเวลาหรือจ่ายตามปริมาณงานทั้งนี้ไม่รวมค่าล่วงเวลา โบนัส เงินรางวัลพิเศษ เงินเพิ่มค่าครองชีพ ค่านายหน้า สวัสดิการและผลประโยชน์ตอบแทนอื่น ๆ

- ค่าล่วงเวลา โบนัส เงินรางวัลพิเศษ เงินเพิ่มค่าครองชีพ

ค่านายหน้า

หมายถึง เงินนอกเหนือจากค่าจ้าง เงินเดือน ที่สถานประกอบการจ่ายให้แก่ลูกจ้างเป็นค่าตอบแทนในการทำงาน

- สวัสดิการค่ารักษาพยาบาล

หมายถึง ผลประโยชน์ตอบแทนแรงงานที่นายจ้างหรือสถานประกอบการจ่ายหรือบริการให้แก่ลูกจ้างเป็นค่ารักษาพยาบาล

- สวัสดิการอื่น ๆ

หมายถึง ผลประโยชน์ตอบแทนแรงงานที่นายจ้างหรือสถานประกอบการจ่ายหรือบริการให้แก่ลูกจ้าง ได้แก่ ค่าอาหาร ค่าพาหนะ เป็นต้น

- เงินสมทบกองทุนเงินทดแทน

หมายถึง เงินที่สถานประกอบการจ่ายสมทบเข้ากองทุนเงินทดแทนสำหรับจ่ายให้ลูกจ้างเป็นการทดแทนที่ได้ประสบอันตรายจากการทำงาน หรือเป็นโรคที่เกิดขึ้นตามสภาพของงานตามที่กฎหมายได้กำหนดชนิดของโรคไว้

- เงินสมทบกองทุนการประกันสังคม

หมายถึง เงินที่สถานประกอบการจ่ายสมทบเข้ากองทุนประกันสังคมเป็นส่วนหนึ่งของค่าตอบแทนแรงงานของลูกจ้าง เพื่อคุ้มครองลูกจ้างในกรณีประสบอันตรายหรือเจ็บป่วยอันมิใช่เนื่องจากการทำงาน คลอดบุตร พิกการ ตายหรือเมื่อออกจากงาน

- ค่าตอบแทนแรงงานอื่น ๆ

หมายถึง เงินที่นายจ้างหรือสถานประกอบการจ่ายให้แก่ลูกจ้างในรูปแบบอื่น ๆ นอกเหนือจากที่กล่าวมาแล้วข้างต้น

2) ค่าใช้จ่ายในการดำเนินงาน

หมายถึง ค่าใช้จ่ายทุกประเภทที่จ่ายเพื่อบริหารและดำเนินงานของโรงแรม/เกสต์เฮาส์ ได้แก่ ค่าซื้อสินค้าประเภทอาหารและเครื่องดื่ม ค่าไฟฟ้า ค่าน้ำประปา ค่าก๊าซ ค่าน้ำมันเชื้อเพลิง ค่าไปรษณีย์ ค่าโทรศัพท์ ค่าโทรสาร ค่าเช่าที่ดิน ค่าเช่าอาคาร ค่าซ่อมแซมต่อเติมและบำรุงรักษาอาคาร เป็นต้น

2.3.8 รายรับของสถานประกอบการ

หมายถึง รายรับจากการดำเนินการตั้งแต่วันที่ 1 มกราคม ถึง 31 ธันวาคม 2558 ได้แก่ รายรับจากการขายห้องพัก รายรับจากภัตตาคาร/ห้องอาหาร รายรับจากสถานบันเทิง รายรับจากร้านขายของที่ระลึก รายรับจากการให้เช่าห้องประชุม/สัมมนา และรายรับอื่น ๆ เป็นต้น

2.3.9 สินทรัพย์ถาวร

หมายถึง สินทรัพย์ที่ปกติมีอายุการใช้งานมากกว่า 1 ปีขึ้นไป ได้แก่ ที่ดิน อาคาร สิ่งก่อสร้าง เครื่องจักร ยานพาหนะ เป็นต้น รวมถึงส่วนเพิ่มเติม ดัดแปลง ปรับปรุง เพื่อยืดอายุการใช้งานหรือเพิ่มประสิทธิภาพ

สินทรัพย์ถาวร แบ่งออกเป็น

- ที่ดิน
- อาคารและสิ่งก่อสร้าง
- เครื่องจักร
- ยานพาหนะ ได้แก่ รถยนต์ แทรกเตอร์ รถเข็น เป็นต้น
- เครื่องใช้สำนักงาน (ครุภัณฑ์) ได้แก่ เฟอร์นิเจอร์
- เครื่องตกแต่งสำนักงาน เป็นต้น
- เครื่องมืออื่น ๆ
- ซอฟต์แวร์ ได้แก่ โปรแกรมสำเร็จรูปต่าง ๆ ได้แก่ โปรแกรมสำเร็จรูป SAS, SPSS, MS-OFFICE, DATA BASE, FOXPRO, AUTOWARE, AUTOCAD, PHOTOSHOP โปรแกรมสำหรับการจัดทำกราฟฟิคต่าง ๆ และโปรแกรมสำหรับการจัดทำบัญชี เป็นต้น
- สินทรัพย์ถาวรอื่น ๆ ได้แก่ ลิขสิทธิ์ สิทธิบัตร เป็นต้น

2.3.10 มูลค่าตามบัญชีของสินทรัพย์ถาวร

หมายถึง มูลค่าสุทธิของสินทรัพย์ตามบัญชี เมื่อได้หักค่าเสื่อมราคา ค่าสึกหรอตามระยะเวลาการใช้งานจนถึงวันสิ้นงวดบัญชีปี 2558 หรือ 31 ธันวาคม 2558 มูลค่าสินทรัพย์รวมถึงมูลค่าการต่อเติมดัดแปลง และปรับปรุงในระหว่างปี เพื่อยืดอายุการใช้งานหรือเพิ่มประสิทธิภาพการทำงาน

2.3.11 มูลค่าสินทรัพย์ถาวรที่ซื้อหรือผลิตขึ้นใช้เองระหว่างปี

หมายถึง สินทรัพย์ถาวรใหม่และสินทรัพย์ถาวรที่ใช้แล้วที่สถานประกอบการซื้อมาเพิ่มเติมหรือผลิตขึ้นใช้เอง ระหว่างเดือนมกราคม - เดือนธันวาคม 2558

- **สินทรัพย์ถาวรใหม่** หมายถึง สินทรัพย์ถาวรที่ยังไม่เคยถูกใช้ภายในประเทศมาก่อนที่สถานประกอบการจะซื้อมาโดยไม่คำนึงว่าสินทรัพย์ถาวรจะถูกใช้ในต่างประเทศมาก่อนหรือไม่

- **สินทรัพย์ถาวรที่ผลิตขึ้นใช้เอง** หมายถึง ค่าใช้จ่ายทั้งหมดที่ใช้ในการสร้างหรือผลิตสินทรัพย์ถาวรขึ้นเพื่อใช้งานในสถานประกอบการและที่ใช้ในการซ่อมแซมใหญ่ที่สามารถเพิ่มประสิทธิภาพการทำงาน หรือยืดอายุการใช้งานของสินทรัพย์ถาวรนั้น ค่าใช้จ่ายดังกล่าว ได้แก่ ค่าแรงงาน ค่าวัสดุ เป็นต้น

2.3.12 มูลค่าสินทรัพย์ถาวรทุกประเภทที่ขายระหว่างปี

หมายถึง มูลค่าตามราคาขายสินทรัพย์ถาวรที่ขายไประหว่างเดือนมกราคม - เดือนธันวาคม 2558 รวมถึงมูลค่าสินทรัพย์ถาวรที่ใช้แล้วและได้นำไปแลกเปลี่ยนเป็นสินทรัพย์ใหม่ โดยการจ่ายเงินเพิ่มขึ้น ให้ถือว่าราคาสินทรัพย์เดิม คือ มูลค่าขายสินทรัพย์ถาวรที่ใช้แล้ว และราคาสินทรัพย์เดิมบวกจำนวนเงินที่จ่ายเพิ่มเป็นมูลค่าซื้อสินทรัพย์ถาวรที่สถานประกอบการซื้อมาเพิ่ม การบันทึกมูลค่าสินทรัพย์ถาวรที่ขายระหว่างปี ให้บันทึกตามราคาที่ยขายได้จริง

2.3.13 ค่าโอนกรรมสิทธิ์

หมายถึง มูลค่าของค่าใช้จ่ายในการโอนสิทธิครอบครองสินทรัพย์ระหว่างเจ้าของสินทรัพย์นั้นให้กับบุคคลอื่น

2.4 แผนแบบการเลือกตัวอย่าง

แผนการสุ่มตัวอย่างที่ใช้เป็นแบบ Stratified Random Sampling โดยมีจังหวัดเป็นสตราตัม โรงแรมและเกสต์เฮาส์เป็นหน่วยตัวอย่าง

2.4.1 การจัดสตราตัม

กรุงเทพมหานครและจังหวัดเป็นสตราตัม รวมทั้งสิ้นมี 77 สตราตัม ในแต่ละสตราตัมได้จัดโรงแรม/เกสต์เฮาส์ออกเป็น 3 สตราตัมย่อย ตามขนาดของโรงแรม/เกสต์เฮาส์ ซึ่งวัดด้วยจำนวนห้องพัก ดังนี้

ขนาดของโรงแรม/เกสต์เฮาส์	1	2	3
จำนวนห้องพัก (ห้อง)	< 60	60 – 149	150 ขึ้นไป

2.4.2 การเลือกตัวอย่าง

ในแต่ละสตราตัมย่อย ได้ทำการเลือกโรงแรม/เกสต์เฮาส์ตัวอย่าง ด้วยวิธีการสุ่มอย่างง่าย อย่างอิสระต่อกัน ได้จำนวนโรงแรม/เกสต์เฮาส์ตัวอย่างทั้งสิ้น 4,772 แห่ง จากทั้งสิ้น 12,654 แห่ง ซึ่งกระจายไปตามภาค และขนาดของโรงแรม/เกสต์เฮาส์ เป็นดังนี้

ภาค	ทั้งสิ้น	ขนาดของโรงแรม/เกสต์เฮาส์		
		1	2	3
กรุงเทพมหานคร	315	99	47	169
กลาง	1,415	805	201	409
เหนือ	906	583	136	187
ตะวันออกเฉียงเหนือ	1,021	734	112	175
ใต้	1,115	605	183	327
ทั่วราชอาณาจักร	4,772	2,826	679	1,267

2.5 วิธีการประมาณผล

การเสนอผลของการสำรวจได้เสนอผลในระดับจังหวัดและระดับภาค คือ กรุงเทพมหานคร ภาคกลาง ภาคเหนือ ภาคตะวันออกเฉียงเหนือ และภาคใต้ โดยในระดับภาคนั้น มีการจำแนกตามขนาดของโรงแรม/เกสต์เฮาส์ ซึ่งวัดด้วยจำนวนห้องพัก ออกเป็น 3 ขนาด คือ

ขนาดของโรงแรม/เกสต์เฮาส์	1	2	3
จำนวนห้องพัก (ห้อง)	< 60	60 – 149	150 ขึ้นไป

ในการประมาณค่า กำหนดให้

$$k = 1, 2, 3, \dots, n_{hij} \text{ (โรงแรม/เกสต์เฮาส์ตัวอย่าง)}$$

$$j = 1, 2, 3 \text{ (ขนาดของโรงแรม/เกสต์เฮาส์)}$$

$$i = 1, 2, 3, \dots, A_h \text{ (จังหวัด)}$$

$$h = 1, 2, 3, 4, 5 \text{ (ภาค)}$$

2.5.1 การประมาณค่ายอดรวม

สูตรการประมาณค่ายอดรวมของลักษณะที่ต้องการศึกษา X สำหรับขนาดของโรงแรม/เกสต์เฮาส์ j จังหวัด i ภาค h คือ

$$\hat{X}_{hij} = \sum_{k=1}^{n_{hij}} w_{hij} x_{hijk}$$

โดยที่

x_{hijk} คือ ค่าของลักษณะที่ต้องการศึกษา X ของโรงแรม/เกสต์เฮาส์ตัวอย่าง k ขนาดของโรงแรม/เกสต์เฮาส์ j จังหวัด i ภาค h

w_{hij} คือ ค่าถ่วงน้ำหนักสำหรับโรงแรม/เกสต์เฮาส์ที่มีขนาดของ

โรงแรม/เกสต์เฮาส์ j จังหวัด i ภาค h ซึ่ง

$$w_{hij} = \frac{N_{hij}}{n_{hij}}$$

N_{hij} คือ จำนวนโรงแรม/เกสต์เฮาส์ทั้งสิ้นที่มีขนาดของโรงแรม/เกสต์เฮาส์ j จังหวัด i ภาค h

n_{hij} คือ จำนวนโรงแรม/เกสต์เฮาส์ที่แจ่งนับได้ทั้งสิ้นที่มีขนาดของโรงแรม/เกสต์เฮาส์ j จังหวัด i ภาค h

2.6 รายการข้อมูล

2.6.1 ข้อมูลทั่วไปของกิจการ ได้แก่

- รูปแบบการจัดตั้งตามกฎหมาย
- การมีต่างประเทศร่วมลงทุน
- จำนวนห้องพักและจำนวนผู้เข้าพัก

2.6.2 คนทำงานและค่าตอบแทนแรงงาน

2.6.3 ค่าใช้จ่ายในการดำเนินกิจการและค่าใช้จ่ายอื่น ๆ

2.6.4 รายรับในการดำเนินกิจการและรายรับอื่น ๆ

2.6.5 สิทธิทรัพย์สินของสถานประกอบการ

2.7 การเก็บรวบรวมข้อมูล

การเก็บรวบรวมข้อมูลสถานประกอบการโรงแรมและเกสต์เฮาส์ที่อยู่ในคุ่มรวมตามบัญชีรายชื่อ ทำโดยวิธีส่งเจ้าหน้าที่ซึ่งเป็นข้าราชการและพนักงานของสำนักงานสถิติแห่งชาติออกไปทำการสัมภาษณ์ เจ้าของผู้ประกอบการหรือผู้ที่ได้รับมอบหมายให้ตอบข้อมูลในระหว่างเดือนเมษายน – กรกฎาคม พ.ศ. 2559

2.8 ความคลาดเคลื่อนของข้อมูล

ข้อมูลที่น่าเสนอไว้ในรายงานฉบับนี้อาจมีความคลาดเคลื่อนอยู่บ้างด้วยหลายสาเหตุ เช่น ความคลาดเคลื่อนเนื่องจากได้รับข้อมูลจากโรงแรมและเกสต์เฮาส์ไม่ครบทุกแห่ง ความคลาดเคลื่อน จากการประมาณค่าข้อมูลที่ขาดหายไป เป็นต้น อย่างไรก็ตามสำนักงานสถิติแห่งชาติได้พยายามขจัดความคลาดเคลื่อนให้เหลือน้อยที่สุด จึงใคร่ขอให้ผู้ใช้ข้อมูลคำนึงถึงเรื่องดังกล่าว และใช้ข้อมูลด้วยความระมัดระวังตามสมควร

2.9 การปิดตัวเลข

ผลรวมของแต่ละจำนวนอาจไม่เท่ากับยอดรวม ทั้งนี้เนื่องจากการปัดเศษ



บทที่ 3

ผลการสำรวจ

3.1 จำนวนโรงแรม รีสอร์ทและเกสต์เฮาส์

จากการสุ่มตัวอย่างและการประมาณค่าทางสถิติ พบว่า ในปี 2558 มีโรงแรม รีสอร์ทและเกสต์เฮาส์ทั่วประเทศจำนวน 12,654 แห่ง ในจำนวนนี้ ส่วนใหญ่ตั้งอยู่ในภาคใต้ประมาณ 4,128 แห่ง หรือร้อยละ 32.6 รองลงมาตั้งอยู่ในภาคกลางประมาณ 3,273 แห่ง หรือร้อยละ 25.9 สำหรับโรงแรมฯ ที่ตั้งอยู่ในภาคเหนือและภาคตะวันออกเฉียงเหนือมีประมาณ 2,321 แห่ง และ 2,204 แห่ง หรือร้อยละ 18.3 และร้อยละ 17.4 ตามลำดับ สำหรับโรงแรม รีสอร์ทและเกสต์เฮาส์ที่ตั้งอยู่ในกรุงเทพมหานคร มีประมาณ 728 แห่ง หรือร้อยละ 5.8

ตาราง ก จำนวนและร้อยละของโรงแรม รีสอร์ทและเกสต์เฮาส์ จำแนกตามภาค

ภาค	จำนวน (แห่ง)	ร้อยละ
ทั่วประเทศ	12,654	100.0
กรุงเทพมหานคร	728	5.8
ภาคกลาง	3,273	25.9
ภาคเหนือ	2,321	18.3
ภาคตะวันออกเฉียงเหนือ	2,204	17.4
ภาคใต้	4,128	32.6



3.2 จำนวนห้องพัก

จากการสำรวจ พบว่า โรงแรม รีสอร์ทและเกสต์เฮาส์ทั่วประเทศ มีจำนวนห้องพักทั้งสิ้นประมาณ 481,529 ห้อง เมื่อพิจารณาเป็นรายภาค พบว่า โรงแรมฯ ในภาคใต้มีจำนวนห้องพักมากที่สุดคือประมาณ 146,206 ห้อง หรือร้อยละ 30.4 ของจำนวนห้องพักทั้งสิ้น รองลงมาคือภาคกลางมีประมาณ 129,394 ห้อง หรือร้อยละ 26.9 สำหรับกรุงเทพมหานครและภาคเหนือมีประมาณ 88,176 ห้อง และ 65,812 ห้อง หรือร้อยละ 18.3 และร้อยละ 13.6 ตามลำดับ ส่วนโรงแรม รีสอร์ทและเกสต์เฮาส์ในภาคตะวันออกเฉียงเหนือมีจำนวนห้องพักน้อยที่สุด คือประมาณ 51,941 ห้อง หรือร้อยละ 10.8

ตาราง ข จำนวนห้องพักของโรงแรม รีสอร์ทและเกสต์เฮาส์ จำแนกตามภาค

ภาค	จำนวน (ห้อง)	ร้อยละ
ทั่วประเทศ	481,529	100.0
กรุงเทพมหานคร	88,176	18.3
ภาคกลาง	129,394	26.9
ภาคเหนือ	65,812	13.6
ภาคตะวันออกเฉียงเหนือ	51,941	10.8
ภาคใต้	146,206	30.4



3.3 จำนวนผู้เข้าพัก

สำหรับผู้เข้าพักในโรงแรม รีสอร์ทและเกสต์เฮาส์ในปี 2558 มีจำนวนทั้งสิ้นประมาณ 117.8 ล้านคน ในจำนวนนี้มีผู้เข้าพักในโรงแรมฯ ในภาคใต้มากที่สุดประมาณ 37.1 ล้านคน หรือร้อยละ 31.5 รองลงมาคือผู้เข้าพักในโรงแรมฯ ในกรุงเทพมหานครประมาณ 30.1 ล้านคน หรือร้อยละ 25.6 ผู้เข้าพักในโรงแรม รีสอร์ทและเกสต์เฮาส์ ในภาคกลางและภาคเหนือมีประมาณ 29.1 ล้านคน และ 11.9 ล้านคน หรือคิดเป็นร้อยละ 24.7 และร้อยละ 10.1 ตามลำดับ ส่วนภาคตะวันออกเฉียงเหนือมีจำนวนผู้เข้าพักน้อยที่สุด คือประมาณ 9.6 ล้านคน หรือร้อยละ 8.1

หากเปรียบเทียบจำนวนผู้เข้าพักจำแนกตามเชื้อชาติ พบว่า มีชาวต่างประเทศเข้าพักในโรงแรมฯ ในภาคใต้และกรุงเทพมหานคร มากกว่าชาวไทย ส่วนโรงแรมฯ ในภาคกลาง ภาคเหนือและภาคตะวันออกเฉียงเหนือ ผู้เข้าพักในโรงแรมฯ ส่วนใหญ่เป็นชาวไทย

ตาราง ค จำนวนผู้เข้าพักชาวไทยและชาวต่างประเทศ จำแนกตามภาค

หน่วย : ล้านคน

ภาค	รวม	ชาวไทย	ชาวต่างประเทศ
ทั่วประเทศ	117.8	51.5	66.3
กรุงเทพมหานคร	30.1	9.1	21.0
ภาคกลาง	29.1	16.6	12.5
ภาคเหนือ	11.9	7.4	4.5
ภาคตะวันออกเฉียงเหนือ	9.6	8.7	0.9
ภาคใต้	37.1	9.7	27.4



3.4 คนทำงานและลูกจ้าง

คนทำงานในโรงแรม รีสอร์ทและเกสต์เฮาส์ ทั่วประเทศมีจำนวนทั้งสิ้น 253,771 คน โดยเป็นคนทำงานที่ไม่ได้รับค่าจ้างเงินเดือนประมาณ 16,427 คน หรือร้อยละ 6.5 และมีการจ้างงานประมาณ 237,344 คน หรือร้อยละ 93.5 ในจำนวนนี้ส่วนใหญ่ (146,734 คน หรือร้อยละ 61.8) เป็นลูกจ้างที่ปฏิบัติงานโดยไม่ต้องใช้เทคนิค รองลงมาเป็นลูกจ้างที่ใช้เทคนิคระดับกลางประมาณร้อยละ 26.2 ที่เหลือเป็นระดับรองหัวหน้าฝ่ายต่าง ๆ และระดับผู้บริหารประมาณร้อยละ 6.7 และร้อยละ 5.3 ตามลำดับ

เมื่อพิจารณาคคนทำงานจำแนกตามเพศ พบว่า ส่วนใหญ่เป็นเพศหญิง มากกว่าเพศชาย ด้านการจ้างงาน พบว่า ส่วนใหญ่ (ร้อยละ 52.5) ปฏิบัติงานในระดับผู้บริหารเป็นเพศชาย ในขณะที่ลูกจ้างที่ปฏิบัติงานในระดับรองหัวหน้าฝ่าย และผู้ช่วยหัวหน้าฝ่าย ผู้ใช้เทคนิคระดับกลาง และที่ไม่ใช้เทคนิคเป็นเพศหญิง ร้อยละ 54.8 (ตาราง ง)

ตาราง ง จำนวนและร้อยละของคนทำงานในโรงแรม รีสอร์ทและเกสต์เฮาส์
จำแนกตามลักษณะการจ้างงานและเพศ

หน่วย : คน

ประเภทของคนทำงาน	รวม		ชาย		หญิง	
	จำนวน	ร้อยละ	จำนวน	ร้อยละ	จำนวน	ร้อยละ
รวม	253,771	100.0	111,385	43.9	142,386	56.1
คนทำงานโดยไม่ได้รับค่าจ้างเงินเดือน	16,427	100.0	7,786	47.4	8,641	52.6
ลูกจ้าง	237,344	100.0	103,599	43.6	133,745	56.4
ระดับผู้บริหาร	12,462	100.0	6,544	52.5	5,918	47.5
ระดับรองหัวหน้าฝ่าย และผู้ช่วยหัวหน้าฝ่าย	15,929	100.0	7,202	45.2	8,727	54.8
ระดับใช้เทคนิคระดับกลาง	62,219	100.0	28,184	45.3	34,035	54.7
ระดับที่ไม่ต้องใช้เทคนิค	146,734	100.0	61,669	42.0	85,065	58.0

หมายเหตุ : คนทำงาน หมายถึง เจ้าของกิจการหรือหุ้นส่วนที่ทำงานโดยไม่ได้รับค่าจ้าง เงินเดือน และลูกจ้าง

3.5 ค่าตอบแทนแรงงาน

ในปี 2558 ค่าตอบแทนแรงงานของโรงแรม รีสอร์ทและเกสต์เฮาส์ทั่วประเทศ รวมทั้งสิ้นประมาณ 48,624.0 ล้านบาท หรือเฉลี่ยต่อคนต่อปีประมาณ 204,867 บาท โดยลูกจ้างที่ปฏิบัติงานในโรงแรมฯ ในกรุงเทพมหานครได้รับค่าตอบแทนแรงงานเฉลี่ยต่อคนต่อปีสูงที่สุดคือประมาณ 281,601 บาท รองลงมาคือลูกจ้างที่ปฏิบัติงานในภาคใต้ได้รับค่าตอบแทนแรงงานเฉลี่ยต่อคนต่อปีประมาณ 203,872 บาท สำหรับลูกจ้างในภาคตะวันออกเฉียงเหนือ ได้รับค่าตอบแทนแรงงานเฉลี่ยต่อคนต่อปี น้อยที่สุดคือประมาณ 122,949 บาท

ตาราง จ ค่าตอบแทนแรงงานของลูกจ้างในสถานประกอบการโรงแรม รีสอร์ทและเกสต์เฮาส์ จำแนกตามภาค

ภาค	ค่าตอบแทนแรงงาน (ล้านบาท)	ค่าตอบแทนแรงงานเฉลี่ย (บาท/คน/ปี)
ทั่วประเทศ	48,624.0	204,867
กรุงเทพมหานคร	15,501.9	281,601
ภาคกลาง	10,506.5	182,868
ภาคเหนือ	3,415.5	137,155
ภาคตะวันออกเฉียงเหนือ	1,784.5	122,949
ภาคใต้	17,415.6	203,872



3.6 การร่วมลงทุนหรือถือหุ้นของต่างประเทศ

โรงแรม รีสอร์ทและเกสต์เฮาส์ทั่วประเทศ ส่วนใหญ่ (ร้อยละ 96.8) ไม่มีการร่วมลงทุนจากต่างประเทศ ที่มีต่างประเทศร่วมลงทุนหรือถือหุ้นในกิจการ มีเพียงร้อยละ 3.2 ในจำนวนนี้มีต่างประเทศร่วมลงทุน โดยถือหุ้น 10 – 50% ร้อยละ 2.5 ที่มีต่างประเทศร่วมลงทุนโดยถือหุ้นมากกว่า 50% และน้อยกว่า 10% มีร้อยละ 0.5 และร้อยละ 0.2 (ตาราง ฉ)

ตาราง ฉ จำนวนและร้อยละของสถานประกอบการโรงแรม รีสอร์ทและเกสต์เฮาส์
จำแนกตามการมีต่างประเทศร่วมลงทุนหรือถือหุ้น

หน่วย : จำนวนแห่ง

ภาค	จำนวน โรงแรม รีสอร์ทและ เกสต์เฮาส์	ไม่มี ต่างประเทศ ร่วมลงทุน หรือถือหุ้น	สัดส่วนการร่วมลงทุนหรือถือหุ้น			
			รวม	<10%	10-50%	>50%
ทั่วประเทศ	12,654 (100.0)	12,250 (96.8)	404 (3.2)	22 (0.2)	322 (2.5)	60 (0.5)
กรุงเทพมหานคร	728 (100.0)	649 (89.2)	79 (10.8)	6 (0.8)	73 (10.0)	- (-)
ภาคกลาง	3,273 (100.0)	3,239 (99.0)	34 (1.0)	- (-)	30 (0.9)	4 (0.1)
ภาคเหนือ	2,321 (100.0)	2,286 (98.5)	35 (1.5)	5 (0.2)	2 (0.1)	28 (1.2)
ภาคตะวันออกเฉียงเหนือ	2,204 (100.0)	2,200 (99.8)	4 (0.2)	2 (0.1)	2 (0.1)	- (-)
ภาคใต้	4,128 (100.0)	3,876 (93.9)	252 (6.1)	9 (0.2)	215 (5.2)	28 (0.7)

หมายเหตุ : (1) - ไม่มีข้อมูลหรือข้อมูลมีค่าเป็น 0 หรือมีข้อมูลจำนวนเล็กน้อย
(2) ตัวเลขในวงเล็บคือร้อยละ

3.7 การให้บริการด้านอื่น ๆ

3.7.1 ห้องประชุม/สัมมนา

การดำเนินกิจการของโรงแรม รีสอร์ทและเกสต์เฮาส์นอกจากจะให้บริการด้านห้องพักแล้วยังมีการให้บริการด้านอื่น ๆ ได้แก่ ห้องประชุม/สัมมนาและธุรกิจบริการต่าง ๆ เป็นต้น จากการสำรวจ พบว่า โรงแรมฯ ที่มีห้องประชุม/สัมมนา มีประมาณร้อยละ 16.5 ของจำนวนโรงแรมฯ ทั้งสิ้น มีจำนวนห้องประชุม/สัมมนาทั้งสิ้น 5,582 ห้อง โดยโรงแรมฯ ในภาคกลางมีห้องประชุม/สัมมนามากที่สุดประมาณ 1,525 ห้อง โรงแรมฯ ในกรุงเทพมหานครและภาคใต้มีประมาณ 1,259 ห้อง และ 1,079 ห้อง ตามลำดับ ในขณะที่โรงแรมฯ ในภาคตะวันออกเฉียงเหนือมีจำนวนห้องประชุม/สัมมนาเพียง 725 ห้อง (ตาราง ข)

ตาราง ข จำนวนและร้อยละของโรงแรม รีสอร์ทและเกสต์เฮาส์ จำแนกตามการมี/ไม่มีห้องประชุม/สัมมนา จำนวนห้องประชุม/สัมมนาและภาค

ภาค	จำนวน (แห่ง)	ไม่มี ห้องประชุม/ สัมมนา (แห่ง)	มี ห้องประชุม/ สัมมนา (แห่ง)	จำนวนห้อง ประชุม/สัมมนา (ห้อง)
ทั่วประเทศ	12,654	10,564	2,090	5,582
กรุงเทพมหานคร	728	392	336	1,259
ภาคกลาง	3,273	2,640	633	1,525
ภาคเหนือ	2,321	1,878	443	994
ภาคตะวันออกเฉียงเหนือ	2,204	1,911	293	725
ภาคใต้	4,128	3,743	385	1,079

3.7.2 การจัดประชุม/สัมมนา

สำหรับโรงแรม รีสอร์ทและเกสต์เฮาส์ที่มีการจัดประชุม/สัมมนา มีประมาณ 1,818 แห่ง หรือร้อยละ 14.4 ของจำนวนโรงแรมฯ ทั้งสิ้น ในจำนวนนี้มีการจัดประชุม/สัมมนาเฉลี่ยต่อกิจการประมาณ 96 ครั้งต่อปี และมีผู้เข้าร่วมประชุมเฉลี่ย 151 คนต่อครั้ง

เมื่อพิจารณาเป็นรายภาค พบว่า โรงแรมฯ ในกรุงเทพมหานครมีการจัดประชุม/สัมมนามากที่สุดโดยเฉลี่ยประมาณ 205 ครั้งต่อปี ส่วนโรงแรมฯ ในภาคเหนือมีการจัดประชุมฯ น้อยที่สุด โดยเฉลี่ยประมาณ 65 ครั้งต่อปี สำหรับผู้เข้าร่วมประชุม/สัมมนานั้น พบว่า โรงแรมฯ ในภาคใต้ มีผู้เข้าร่วมประชุม/สัมมนามากที่สุดโดยเฉลี่ย 366 คนต่อครั้ง ในขณะที่โรงแรมฯ ในภาคกลางมีผู้เข้าร่วมประชุม/สัมมนาน้อยที่สุดประมาณ 97 คนต่อครั้ง (ตาราง ซ)

ตาราง ซ จำนวนโรงแรม รีสอร์ทและเกสต์เฮาส์ที่มีการจัดประชุม/สัมมนาการจัดประชุมฯ เฉลี่ยต่อโรงแรมฯ และผู้เข้าร่วมประชุมฯ เฉลี่ยต่อโรงแรมฯ จำแนกตามภาค

ภาค	จำนวนโรงแรม รีสอร์ท และเกสต์เฮาส์ ที่มีการจัดประชุม/ สัมมนา (แห่ง)	การจัดประชุม/ สัมมนาเฉลี่ย ต่อโรงแรม (ครั้ง)	ผู้เข้าร่วมประชุม/ สัมมนาเฉลี่ย ต่อครั้ง (คน)
ทั่วประเทศ	1,818	95.9	150.5
กรุงเทพมหานคร	302	205.2	118.6
ภาคกลาง	549	70.0	96.6
ภาคเหนือ	384	65.3	121.3
ภาคตะวันออกเฉียงเหนือ	252	89.8	112.3
ภาคใต้	331	79.3	365.6



3.7.3 ธุรกิจบริการอื่น ๆ

โรงแรม รีสอร์ทและเกสต์เฮาส์ทั่วประเทศ ประมาณร้อยละ 37.4 มีธุรกิจบริการด้านอื่น ๆ ไว้บริการผู้เข้าพักโดยส่วนใหญ่ ร้อยละ 85.0 มีภัตตาคาร/ห้องอาหารไว้ให้บริการมากที่สุด รองลงมาได้แก่ ธุรกิจสถานบันเทิงประมาณร้อยละ 14.6 ธุรกิจสปา การบริการนวดแผนไทย และการบริการรถแท็กซี่/รถลีมูซีน มีสัดส่วนประมาณร้อยละ 12.2 ร้อยละ 11.8 และร้อยละ 10.3 ตามลำดับ ส่วนธุรกิจการบริการตัดผมเสริมสวยมีการให้บริการน้อยที่สุด คือประมาณร้อยละ 2.2

เมื่อพิจารณาธุรกิจการบริการของโรงแรมฯ ในแต่ละภาค พบว่า ลักษณะการดำเนินธุรกิจบริการมีสัดส่วนในทำนองเดียวกับที่กล่าวข้างต้น (ตาราง ฅ)



ตาราง ฅ จำนวนและร้อยละของโรงแรม รีสอร์ทและเกสต์เฮาส์ จำแนกตามลักษณะการดำเนิน
ธุรกิจบริการเป็นรายภาค

รายการ	ทั่วประเทศ	กรุงเทพ มหานคร	ภาค กลาง	ภาค เหนือ	ภาค ตะวันออก เฉียงเหนือ	ภาคใต้
จำนวนโรงแรมฯ ทั้งสิ้น	12,654	728	3,273	2,321	2,204	4,128
จำนวนโรงแรมฯ ที่มีธุรกิจบริการ	4,738	537	1,231	765	357	1,848
	(37.4)	(73.8)	(37.6)	(32.9)	(16.2)	(44.8)
ภัตตาคาร/ห้องอาหาร	4,029	477	1,030	618	298	1,606
	(85.0)	(89.3)	(83.7)	(80.8)	(83.5)	(86.9)
สถานบันเทิง	690	133	165	64	85	243
	(14.6)	(24.8)	(13.4)	(8.4)	(23.8)	(13.2)
บริการรถแท็กซี่/รถสิบลู่	488	55	61	73	17	282
	(10.3)	(10.2)	(4.9)	(9.5)	(4.8)	(15.3)
ตัดผม – เสริมสวย	105	42	9	14	5	35
	(2.2)	(7.8)	(0.7)	(1.8)	(1.4)	(1.9)
สปา	577	148	85	61	32	251
	(12.2)	(27.6)	(6.9)	(7.9)	(8.9)	(13.6)
นวดแผนไทย	561	66	103	110	47	235
	(11.8)	(12.3)	(8.4)	(14.4)	(13.2)	(12.7)
บริการนำเที่ยว	371	19	53	89	19	191
	(7.8)	(3.5)	(4.3)	(11.6)	(5.3)	(10.3)
ร้านขายของที่ระลึก	441	101	67	44	26	203
	(9.3)	(18.8)	(5.4)	(5.8)	(7.3)	(10.9)
อื่น ๆ	140	24	42	28	25	21
	(2.9)	(4.5)	(3.4)	(3.7)	(7.0)	(1.1)

หมายเหตุ : (1) ลักษณะการดำเนินธุรกิจบริการตอบได้มากกว่า 1 คำตอบ

(2) ตัวเลขในวงเล็บคือร้อยละ

3.8 รายรับและค่าใช้จ่ายในการดำเนินกิจการ

ตาราง ญ แสดงรายรับและค่าใช้จ่าย ในการดำเนินกิจการของโรงแรม รีสอร์ท และเกสต์เฮาส์ ในรอบปี 2558 พบว่า มีมูลค่ารายรับรวมทั้งสิ้น 175,016.9 ล้านบาท หรือเฉลี่ยต่อกิจการประมาณ 13.8 ล้านบาทต่อปี โดยส่วนใหญ่เป็นรายรับจากการขายห้องพักประมาณ 128,288.4 ล้านบาทหรือเฉลี่ยต่อกิจการประมาณ 10.1 ล้านบาทต่อปี ในขณะที่รายรับจากร้านขายของที่ระลึกในโรงแรมฯ มีน้อยที่สุดประมาณ 231.4 ล้านบาท หรือเฉลี่ยต่อกิจการประมาณ 18,290 บาท

สำหรับค่าใช้จ่ายทั้งสิ้นในการดำเนินกิจการมีมูลค่ารวมทั้งสิ้น 119,260.9 ล้านบาท หรือเฉลี่ยต่อกิจการ 9.4 ล้านบาท โดยเป็นค่าใช้จ่ายด้านบุคลากรประมาณ 48,624.0 ล้านบาท หรือเฉลี่ยต่อกิจการ 3.8 ล้านบาท และค่าใช้จ่ายในการดำเนินงานประมาณ 70,636.9 ล้านบาท หรือเฉลี่ยต่อกิจการ 5.6 ล้านบาท

เมื่อพิจารณารายรับและค่าใช้จ่ายในการดำเนินกิจการเป็นรายภาค พบว่า โรงแรม รีสอร์ทในกรุงเทพมหานครมีรายรับและค่าใช้จ่ายมากที่สุดคือ ประมาณ 62,313.8 ล้านบาท และ 45,517.5 ล้านบาท ตามลำดับ รองลงมาคือ ภาคใต้มีรายรับและค่าใช้จ่ายประมาณ 61,557.7 ล้านบาท และ 39,724.6 ล้านบาท ตามลำดับ ในขณะที่ภาคตะวันออกเฉียงเหนือมีรายรับและค่าใช้จ่ายในการดำเนินกิจการน้อยที่สุดประมาณ 6,410.4 ล้านบาท และ 4,041.1 ล้านบาท ตามลำดับ



ตาราง ญ รายรับและค่าใช้จ่ายในการดำเนินกิจการของโรงแรม รีสอร์ทและเกสต์เฮาส์
เป็นรายภาค

รายการ	ทั่วประเทศ	กรุงเทพ มหานคร	ภาค กลาง	ภาค เหนือ	ภาค ตะวันออก เฉียงเหนือ	ภาคใต้
จำนวนโรงแรม รีสอร์ทและเกสต์เฮาส์ (แห่ง)	12,654	728	3,273	2,321	2,204	4,128
รายรับทั้งสิ้น (ล้านบาท)	175,016.9	62,313.8	33,291.2	11,443.8	6,410.4	61,557.7
เฉลี่ยต่อกิจการ (พันบาท)	13,831.0	85,595.9	10,171.5	4,930.5	2,908.5	14,912.2
รายรับจากการขายห้องพัก (ล้านบาท)	128,288.4	41,064.6	26,382.8	7,762.7	4,596.3	48,482.0
เฉลี่ยต่อกิจการ (พันบาท)	10,138.2	56,407.3	8,060.7	3,344.6	2,085.5	11,744.7
รายรับจากภัตตาคาร/ห้องอาหาร (ล้านบาท)	27,274.4	10,421.2	3,351.0	1,927.4	1,033.9	10,540.9
เฉลี่ยต่อกิจการ (พันบาท)	2,155.4	14,314.8	1,023.8	830.4	469.1	2,553.5
รายรับจากสถานบันเทิง (ล้านบาท)	2,074.0	797.3	403.2	234.7	144.1	494.7
เฉลี่ยต่อกิจการ (พันบาท)	163.9	1,095.2	123.2	101.1	65.4	119.8
รายรับจากร้านขายของที่ระลึก (ล้านบาท)	231.4	93.1	25.1	29.6	7.8	75.8
เฉลี่ยต่อกิจการ (พันบาท)	18.3	127.9	7.7	12.7	3.5	18.4
รายรับจากการให้เช่าห้องประชุม/สัมมนา (ล้านบาท)	7,765.6	4,452.2	1,135.5	675.8	484.1	1,018.0
เฉลี่ยต่อกิจการ (พันบาท)	613.7	6,115.7	346.9	291.2	219.6	246.6
รายรับอื่น ๆ (ล้านบาท)	9,382.9	5,485.5	1,993.5	813.5	144.2	946.2
เฉลี่ยต่อกิจการ (พันบาท)	741.5	7,534.9	609.1	350.5	65.4	229.2
ค่าใช้จ่ายทั้งสิ้น (ล้านบาท)	119,260.9	45,517.5	22,218.5	7,759.2	4,041.1	39,724.6
เฉลี่ยต่อกิจการ (พันบาท)	9,424.8	62,524.0	6,788.4	3,343.0	1,833.5	9,623.2
ค่าใช้จ่ายด้านบุคลากร (ล้านบาท)	48,624.0	15,501.9	10,506.5	3,415.5	1,784.5	17,415.6
เฉลี่ยต่อกิจการ (พันบาท)	3,842.6	21,293.8	3,210.1	1,471.6	809.7	4,218.9
ค่าใช้จ่ายในการดำเนินงาน (ล้านบาท)	70,636.9	30,015.6	11,712.0	4,343.7	2,256.6	22,309.0
เฉลี่ยต่อกิจการ (พันบาท)	5,582.2	41,230.2	3,578.4	1,871.5	1,023.9	5,404.3

3.9 สรุปข้อมูลที่สำคัญ

ผลจากการสำรวจการประกอบกิจการโรงแรม รีสอร์ทและเกสต์เฮาส์ ในปี 2558 พบว่า โรงแรมฯ ทั่วประเทศ มีจำนวนทั้งสิ้น 12,654 แห่ง โดยมีจำนวนห้องพัก ประมาณ 481,529 ห้อง มีผู้เข้าพักในโรงแรมฯ ทั่วประเทศ ประมาณ 117.8 ล้านคน เป็นชาวต่างประเทศประมาณ 66.3 ล้านคน และชาวไทยประมาณ 51.5 ล้านคน

ในด้านการจ้างงาน พบว่า ในปี 2558 มีจำนวนลูกจ้างที่ปฏิบัติงานในโรงแรม รีสอร์ทและเกสต์เฮาส์ทั่วประเทศ ประมาณ 237,344 คน มีจำนวนลูกจ้างเฉลี่ยต่อ กิจการประมาณ 19 คน และได้รับค่าตอบแทนแรงงานเฉลี่ยต่อคนต่อเดือน ประมาณ 17,072 บาท

สำหรับรายรับและค่าใช้จ่ายในการดำเนินกิจการของโรงแรม รีสอร์ทและ เกสต์เฮาส์ทั่วประเทศ พบว่า มีมูลค่ารายรับและค่าใช้จ่ายเฉลี่ยต่อกิจการประมาณ 13.8 ล้านบาท และ 9.4 ล้านบาท ตามลำดับ ด้านสัดส่วนของค่าใช้จ่ายต่อรายรับ มีประมาณร้อยละ 68.1

เมื่อเปรียบเทียบข้อมูลสำรวจการประกอบกิจการโรงแรม รีสอร์ท และเกสต์เฮาส์ ในปี 2559 กับปี 2557 ซึ่งเป็นข้อมูลผลการดำเนินกิจการในรอบปีก่อนหน้า การสำรวจ พบว่า สถานประกอบการโรงแรมฯ มีจำนวนเพิ่มขึ้นร้อยละ 26.3 โดยเพิ่มขึ้นในโรงแรมที่มีจำนวนห้องพักน้อยกว่า 60 ห้อง มากที่สุดและมีจำนวน ผู้เข้าพักเพิ่มขึ้นร้อยละ 6.2 โดยเป็นชาวต่างประเทศเพิ่มขึ้นร้อยละ 7.8 และที่เป็น ชาวไทยเพิ่มขึ้นร้อยละ 4.3

ในด้านการจ้างงาน พบว่า จำนวนลูกจ้างเพิ่มขึ้นร้อยละ 2.5 ส่วนค่าตอบแทน แรงงานเพิ่มขึ้นร้อยละ 10.0 สำหรับมูลค่ารายได้จากการดำเนินงานเพิ่มขึ้น ร้อยละ 8.4 และค่าใช้จ่ายในการดำเนินงานเพิ่มขึ้นร้อยละ 1.8



ตาราง ฎ ข้อมูลที่สำคัญของสถานประกอบการโรงแรม รีสอร์ทและเกสต์เฮาส์

รายการข้อมูลที่สำคัญ	ปี 2556 ^{1/}	ปี 2558 ^{2/}	ร้อยละการเปลี่ยนแปลง
จำนวนโรงแรมฯ (แห่ง)	10,018	12,654	26.3
- น้อยกว่า 60 ห้อง	8,171	10,802	32.2
- 60 - 149 ห้อง	1,259	1,344	6.8
- ตั้งแต่ 150 ห้องขึ้นไป	588	508	-13.6
จำนวนห้องพัก (ห้อง)	457,029	481,529	5.4
- น้อยกว่า 60 ห้อง	179,397	219,432	22.3
- 60 - 149 ห้อง	113,617	118,609	4.4
- ตั้งแต่ 150 ห้องขึ้นไป	164,015	143,488	-12.5
จำนวนผู้เข้าพัก (ล้านคน)	110.9	117.8	6.2
ชาวไทย (ล้านคน)	49.4	51.5	4.3
ชาวต่างประเทศ (ล้านคน)	61.5	66.3	7.8
จำนวนลูกจ้าง (คน)	231,528	237,344	2.5
เฉลี่ยต่อกิจการ (คน)	23	19	-17.4
ค่าตอบแทนแรงงาน (ล้านบาท)	44,201.2	48,624.0	10.0
เฉลี่ยต่อคนต่อเดือน (บาท)	15,909.2	17,072.3	7.3
รายรับในการดำเนินกิจการ (ล้านบาท)	161,481.7	175,016.9	8.4
เฉลี่ยต่อกิจการ (พันบาท)	16,119.2	13,831.0	-14.2
ค่าใช้จ่ายในการดำเนินกิจการ (ล้านบาท)	117,121.0	119,260.9	1.8
เฉลี่ยต่อกิจการ (พันบาท)	11,691.0	9,424.8	-19.4
สัดส่วนค่าใช้จ่ายต่อรายรับ (ร้อยละ)	72.5	68.1	-6.1

หมายเหตุ : 1) ^{1/} การสำรวจการประกอบกิจการโรงแรมและเกสต์เฮาส์ พ.ศ. 2557
 2) ^{2/} การสำรวจการประกอบกิจการโรงแรมและเกสต์เฮาส์ พ.ศ. 2559

ภาคผนวก

ตารางสถิติ

APPENDIX

STATISTICAL TABLES



ทั่วราชอาณาจักร
WHOLE KINGDOM



สารบัญตารางสถิติ

- | | | |
|-------|----|--|
| ตาราง | 1 | จำนวนและร้อยละของโรงแรมและเกสต์เฮาส์ จำแนกตามขนาดของกิจการ และภาค |
| ตาราง | 2 | จำนวนและร้อยละของโรงแรมและเกสต์เฮาส์ จำแนกตามรูปแบบการจัดตั้งตามกฎหมาย ขนาดของกิจการ และภาค |
| ตาราง | 3 | จำนวนและร้อยละของโรงแรมและเกสต์เฮาส์ จำแนกตามระยะเวลาในการดำเนินกิจการ ขนาดของกิจการ และภาค |
| ตาราง | 4 | จำนวนและร้อยละของโรงแรมและเกสต์เฮาส์ จำแนกตามเงินทุนจดทะเบียนของกิจการ และภาค |
| ตาราง | 5 | จำนวนและร้อยละของโรงแรมและเกสต์เฮาส์ จำแนกตามสัดส่วนการลงทุนหรือถือหุ้นจากต่างประเทศ ขนาดของกิจการ และภาค |
| ตาราง | 6 | จำนวนและร้อยละของห้องพัก จำแนกตามประเภทห้องพัก ขนาดของกิจการ และภาค |
| ตาราง | 7 | จำนวนและร้อยละของห้องสามัญ จำแนกตามประเภทห้องพัก ขนาดของกิจการ และภาค |
| ตาราง | 8 | จำนวนและร้อยละของผู้เข้าพักชาวไทย และชาวต่างประเทศ จำแนกตามขนาดของกิจการ และภาค |
| ตาราง | 9 | จำนวนและร้อยละของห้องประชุม/สัมมนา หรือห้องจัดเลี้ยง จำแนกตามขนาดความจุ (คน) ขนาดของกิจการ และภาค |
| ตาราง | 10 | จำนวนและร้อยละของโรงแรมและเกสต์เฮาส์ที่มีการจัดประชุม/สัมมนา จำแนกตามจำนวนครั้งของการจัดประชุม/สัมมนา ขนาดของกิจการ และภาค |
| ตาราง | 11 | จำนวนและร้อยละของผู้เข้าร่วมประชุม/สัมมนา ตามจำนวนครั้งของการจัดประชุม/สัมมนา จำแนกตามขนาดของกิจการ และภาค |
| ตาราง | 12 | จำนวนและร้อยละของโรงแรมและเกสต์เฮาส์ที่ดำเนินธุรกิจบริการประเภทต่าง ๆ จำแนกตามลักษณะการดำเนินธุรกิจบริการ ขนาดของกิจการ และภาค |

สารบัญตารางสถิติ (ต่อ)

- ตาราง 13.1 จำนวนผู้ใช้บริการภัตตาคาร/ห้องอาหารเฉลี่ยต่อวัน
จำแนกตามผู้ใช้บริการ ขนาดของกิจการ และภาค
- ตาราง 13.2 จำนวนผู้ใช้บริการสถานบันเทิงเฉลี่ยต่อวัน จำแนกตามผู้ใช้บริการ
ขนาดของกิจการ และภาค
- ตาราง 13.3 จำนวนผู้ใช้บริการร้านขายของที่ระลึกเฉลี่ยต่อวัน จำแนกตาม
ผู้ใช้บริการ ขนาดของกิจการ และภาค
- ตาราง 14 จำนวนและร้อยละของโรงแรมและเกสต์เฮาส์ จำแนกตามการ
มีสิ่งอำนวยความสะดวกบริการ ประเภทของสิ่งอำนวยความสะดวก
สะดวก ขนาดของกิจการและภาค
- ตาราง 15 จำนวนคนทำงานในโรงแรมและเกสต์เฮาส์ จำแนกตามลักษณะ
การจ้างงาน เพศ ขนาดของกิจการ และภาค
- ตาราง 16 จำนวนคนทำงาน จำนวนห้องพักและจำนวนคนทำงานเฉลี่ย
ต่อห้องพัก จำแนกตามขนาดของกิจการ และภาค
- ตาราง 17 ค่าตอบแทนแรงงานในปี 2558 จำแนกตามขนาดของกิจการ
และภาค
- ตาราง 18 ค่าใช้จ่ายในการดำเนินกิจการของโรงแรมและเกสต์เฮาส์
ในปี 2558 จำแนกตามขนาดของกิจการ และภาค
- ตาราง 19 รายรับจากการดำเนินกิจการของโรงแรมและเกสต์เฮาส์
ในปี 2558 จำแนกตามขนาดของกิจการ และภาค
- ตาราง 20 มูลค่าตามบัญชีของสินทรัพย์ ณ วันที่ 1 มกราคม 2558
จำแนกตามขนาดของกิจการและภาค
- ตาราง 21 มูลค่าตามบัญชีของสินทรัพย์ ณ วันที่ 31 ธันวาคม 2558
จำแนกตามขนาดของกิจการและภาค
- ตาราง 22 มูลค่าสินทรัพย์ถาวรที่เปลี่ยนแปลงระหว่าง
มกราคม - ธันวาคม 2558 จำแนกตามขนาดของกิจการ
และภาค

ตาราง 1 จำนวนและร้อยละของโรงแรมและเกสต์เฮาส์ จำแนกตามขนาดของกิจการ และภาค

TABLE 1 NUMBER AND PERCENTAGE OF HOTELS AND GUEST HOUSES BY SIZE OF ESTABLISHMENT AND REGION

ภาค/ ขนาดของกิจการ	โรงแรม/เกสต์เฮาส์ Hotels/guest houses		ห้องพัก Room		Region/ Size of establishment
	จำนวน Number	ร้อยละ %	จำนวน Number	ร้อยละ %	
ทั่วราชอาณาจักร	12,654	100.0	481,529	100.0	Whole Kingdom
ต่ำกว่า 60 ห้อง	10,802	85.4	219,432	45.6	Less than 60 rooms
60-149 ห้อง	1,344	10.6	118,609	24.6	60-149 rooms
150 ห้องขึ้นไป	508	4.0	143,488	29.8	150 rooms or more
กรุงเทพมหานคร	728	100.0	88,176	100.0	Bangkok
ต่ำกว่า 60 ห้อง	332	45.6	11,644	13.2	Less than 60 rooms
60-149 ห้อง	225	30.9	23,244	26.4	60-149 rooms
150 ห้องขึ้นไป	171	23.5	53,288	60.4	150 rooms or more
กลาง	3,273	100.0	129,394	100.0	Central
ต่ำกว่า 60 ห้อง	2,753	84.1	59,899	46.3	Less than 60 rooms
60-149 ห้อง	392	12.0	33,729	26.1	60-149 rooms
150 ห้องขึ้นไป	128	3.9	35,766	27.6	150 rooms or more
เหนือ	2,321	100.0	65,812	100.0	Northern
ต่ำกว่า 60 ห้อง	2,071	89.2	36,005	54.7	Less than 60 rooms
60-149 ห้อง	200	8.6	16,521	25.1	60-149 rooms
150 ห้องขึ้นไป	50	2.2	13,286	20.2	150 rooms or more
ตะวันออกเฉียงเหนือ	2,204	100.0	51,941	100.0	Northeastern
ต่ำกว่า 60 ห้อง	2,034	92.3	34,112	65.7	Less than 60 rooms
60-149 ห้อง	142	6.4	12,411	23.9	60-149 rooms
150 ห้องขึ้นไป	28	1.3	5,418	10.4	150 rooms or more
ใต้	4,128	100.0	146,206	100.0	Southern
ต่ำกว่า 60 ห้อง	3,612	87.5	77,772	53.2	Less than 60 rooms
60-149 ห้อง	385	9.3	32,704	22.4	60-149 rooms
150 ห้องขึ้นไป	131	3.2	35,730	24.4	150 rooms or more

ที่มา : การสำรวจการประกอบกิจการโรงแรมและเกสต์เฮาส์ พ.ศ. 2559 สำนักงานสถิติแห่งชาติ กระทรวงดิจิทัลเพื่อเศรษฐกิจและสังคม

Source : The 2016 Hotels and Guest houses survey, National Statistical Office, Ministry of Digital Economy and Society.

ตาราง 2 จำนวนและร้อยละของโรงแรมและเกสต์เฮาส์ จำแนกตามรูปแบบการจัดตั้งตามกฎหมาย ขนาดของกิจการ และภาค

TABLE 2 NUMBER AND PERCENTAGE OF HOTELS AND GUEST HOUSES BY FORM OF LEGAL ORGANIZATION, SIZE OF ESTABLISHMENT AND REGION

ภาค/ ขนาดของกิจการ	รวม Total		ส่วนบุคคล ห้างหุ้นส่วนสามัญ ที่ไม่เป็นนิติบุคคล Individual proprietor		ห้างหุ้นส่วนสามัญนิติบุคคล ห้างหุ้นส่วนจำกัด Juristic partnership		บริษัทจำกัด บริษัทจำกัด (มหาชน) Company limited, public company limited		การจัดตั้ง ในรูปแบบอื่น ๆ Other		Region/ Size of establishment
	จำนวน	ร้อยละ	จำนวน	ร้อยละ	จำนวน	ร้อยละ	จำนวน	ร้อยละ	จำนวน	ร้อยละ	
	Number	%	Number	%	Number	%	Number	%	Number	%	
ทั่วราชอาณาจักร	12,654	100.0	8,773	69.3	962	7.6	2,885	22.8	34	0.3	Whole Kingdom
ต่ำกว่า 60 ห้อง	10,802	100.0	8,587	79.5	722	6.7	1,486	13.7	7	0.1	Less than 60 rooms
60-149 ห้อง	1,344	100.0	179	13.3	203	15.1	939	69.9	23	1.7	60-149 rooms
150 ห้องขึ้นไป	508	100.0	7	1.4	37	7.3	460	90.5	4	0.8	150 rooms or more
กรุงเทพมหานคร	728	100.0	95	13.0	35	4.8	581	79.8	17	2.4	Bangkok
ต่ำกว่า 60 ห้อง	332	100.0	95	28.6	-	-	237	71.4	-	-	Less than 60 rooms
60-149 ห้อง	225	100.0	-	-	35	15.4	173	76.9	17	7.7	60-149 rooms
150 ห้องขึ้นไป	171	100.0	-	-	-	-	171	100.0	-	-	150 rooms or more
กลาง	3,273	100.0	2,264	69.2	266	8.1	741	22.6	2	0.1	Central
ต่ำกว่า 60 ห้อง	2,753	100.0	2,196	79.8	190	6.9	365	13.2	2	0.1	Less than 60 rooms
60-149 ห้อง	392	100.0	67	17.1	56	14.3	269	68.6	-	-	60-149 rooms
150 ห้องขึ้นไป	128	100.0	1	0.8	20	15.5	107	83.7	-	-	150 rooms or more
เหนือ	2,321	100.0	1,816	78.2	161	6.9	338	14.6	6	0.3	Northern
ต่ำกว่า 60 ห้อง	2,071	100.0	1,779	85.9	127	6.1	165	8.0	-	-	Less than 60 rooms
60-149 ห้อง	200	100.0	33	16.7	27	13.7	138	69.0	2	0.6	60-149 rooms
150 ห้องขึ้นไป	50	100.0	4	8.0	7	14.0	35	70.0	4	8.0	150 rooms or more
ตะวันออกเฉียงเหนือ	2,204	100.0	1,935	87.8	84	3.8	181	8.2	4	0.2	Northeastern
ต่ำกว่า 60 ห้อง	2,034	100.0	1,896	93.2	54	2.7	82	4.0	2	0.1	Less than 60 rooms
60-149 ห้อง	142	100.0	37	26.1	27	19.0	76	53.5	2	1.4	60-149 rooms
150 ห้องขึ้นไป	28	100.0	2	7.1	3	10.7	23	82.2	-	-	150 rooms or more
ใต้	4,128	100.0	2,663	64.5	416	10.1	1,044	25.3	5	0.1	Southern
ต่ำกว่า 60 ห้อง	3,612	100.0	2,621	72.6	351	9.7	637	17.6	3	0.1	Less than 60 rooms
60-149 ห้อง	385	100.0	42	11.0	58	15.2	283	73.3	2	0.5	60-149 rooms
150 ห้องขึ้นไป	131	100.0	-	-	7	5.1	124	94.9	-	-	150 rooms or more

ที่มา : การสำรวจการประกอบกิจการโรงแรมและเกสต์เฮาส์ พ.ศ. 2559 สำนักงานสถิติแห่งชาติ กระทรวงดิจิทัลเพื่อเศรษฐกิจและสังคม

Source : The 2016 Hotels and Guest houses survey, National Statistical Office, Ministry of Digital Economy and Society.

ตาราง 3 จำนวนและร้อยละของโรงแรมและเกสต์เฮาส์ จำแนกตามระยะเวลาในการดำเนินการ ขนาดของกิจการ และภาค

TABLE 3 NUMBER AND PERCENTAGE OF HOTELS AND GUEST HOUSES BY PERIOD OF OPERATION, SIZE OF ESTABLISHMENT AND REGION

ภาค/ ขนาดของกิจการ	จำนวนโรงแรม/ เกสต์เฮาส์		ระยะเวลาในการดำเนินการ (ปี) Period of operation (Years)								Region/ Size of establishment
	Number of hotels/ guest houses		< 5		5 - 9		10 - 19		≥ 20		
	จำนวน Number	ร้อยละ %	จำนวน Number	ร้อยละ %	จำนวน Number	ร้อยละ %	จำนวน Number	ร้อยละ %	จำนวน Number	ร้อยละ %	
ทั่วประเทศ	12,654	100.0	787	6.2	4,029	31.8	4,906	38.8	2,932	23.2	Whole Kingdom
ต่ำกว่า 60 ห้อง	10,802	100.0	742	6.9	3,744	34.6	4,254	39.4	2,062	19.1	Less than 60 rooms
60-149 ห้อง	1,344	100.0	42	3.1	229	17.1	499	37.1	574	42.7	60-149 rooms
150 ห้องขึ้นไป	508	100.0	3	0.6	56	11.0	153	30.1	296	58.3	150 rooms or more
กรุงเทพมหานคร	728	100.0	-	-	209	28.7	148	20.3	371	51.0	Bangkok
ต่ำกว่า 60 ห้อง	332	100.0	-	-	143	43.0	47	14.2	142	42.8	Less than 60 rooms
60-149 ห้อง	225	100.0	-	-	35	15.5	69	30.7	121	53.8	60-149 rooms
150 ห้องขึ้นไป	171	100.0	-	-	31	18.5	32	18.5	108	63.0	150 rooms or more
กลาง	3,273	100.0	258	7.9	894	27.3	1,268	38.7	853	26.1	Central
ต่ำกว่า 60 ห้อง	2,753	100.0	243	8.8	810	29.4	1,057	38.4	643	23.4	Less than 60 rooms
60-149 ห้อง	392	100.0	13	3.4	84	21.4	153	39.0	142	36.2	60-149 rooms
150 ห้องขึ้นไป	128	100.0	2	1.6	-	-	58	45.3	68	53.1	150 rooms or more
เหนือ	2,321	100.0	200	8.6	658	28.4	910	39.2	553	23.8	Northern
ต่ำกว่า 60 ห้อง	2,071	100.0	195	9.4	620	30.0	816	39.4	440	21.2	Less than 60 rooms
60-149 ห้อง	200	100.0	4	2.0	37	18.5	75	37.5	84	42.0	60-149 rooms
150 ห้องขึ้นไป	50	100.0	1	2.0	1	2.0	19	38.0	29	58.0	150 rooms or more
ตะวันออกเฉียงเหนือ	2,204	100.0	114	5.2	989	44.9	799	36.2	302	13.7	Northeastern
ต่ำกว่า 60 ห้อง	2,034	100.0	110	5.4	958	47.1	748	36.8	218	10.7	Less than 60 rooms
60-149 ห้อง	142	100.0	4	2.8	30	21.1	43	30.3	65	45.8	60-149 rooms
150 ห้องขึ้นไป	28	100.0	-	-	1	3.6	8	28.6	19	67.8	150 rooms or more
ใต้	4,128	100.0	215	5.2	1,279	31.0	1,781	43.1	853	20.7	Southern
ต่ำกว่า 60 ห้อง	3,612	100.0	194	5.4	1,213	33.6	1,586	43.9	619	17.1	Less than 60 rooms
60-149 ห้อง	385	100.0	21	5.5	43	11.2	159	41.3	162	42.0	60-149 rooms
150 ห้องขึ้นไป	131	100.0	-	-	23	17.2	36	27.7	72	55.1	150 rooms or more

ที่มา : การสำรวจการประกอบกิจการโรงแรมและเกสต์เฮาส์ พ.ศ. 2559 สำนักงานสถิติแห่งชาติ กระทรวงดิจิทัลเพื่อเศรษฐกิจและสังคม

Source : The 2016 Hotels and Guest houses survey, National Statistical Office, Ministry of Digital Economy and Society.

ตาราง 4 จำนวนและร้อยละของโรงแรมและเกสต์เฮาส์ จำแนกตามเงินทุนจดทะเบียน ขนาดของกิจการ และภาค

TABLE 4 NUMBER AND PERCENTAGE OF HOTELS AND GUEST HOUSES BY VALUE OF REGISTERED CAPITAL, SIZE OF ESTABLISHMENT AND REGION

ภาค/ ขนาดของกิจการ	จำนวนโรงแรม/ เกสต์เฮาส์		ไม่มีทุนจดทะเบียน		เงินทุนจดทะเบียน (ล้านบาท) Value of registered capital (Million Baht)														Region/ Size of establishment
	Number of hotels/ guest houses		No value of registered capital		รวม		< 1		1 - 9		10 - 49		50 - 99		100 - 199		> 200		
	จำนวน Number	ร้อยละ %	จำนวน Number	ร้อยละ %	จำนวน Number	ร้อยละ %	จำนวน Number	ร้อยละ %	จำนวน Number	ร้อยละ %	จำนวน Number	ร้อยละ %	จำนวน Number	ร้อยละ %	จำนวน Number	ร้อยละ %	จำนวน Number	ร้อยละ %	
ทั่วราชอาณาจักร	12,654	100.0	8,807	69.6	3,847	30.4	385	3.0	1,970	15.6	740	5.8	217	1.7	188	1.5	347	2.7	Whole Kingdom
ต่ำกว่า 60 ห้อง	10,802	100.0	8,594	79.6	2,208	20.4	266	2.5	1,408	13.0	346	3.2	85	0.8	4	-	100	0.9	Less than 60 rooms
60-149 ห้อง	1,344	100.0	202	15.0	1,142	85.0	92	6.8	486	36.2	303	22.5	82	6.1	79	5.9	99	7.4	60-149 rooms
150 ห้องขึ้นไป	508	100.0	12	2.3	496	97.7	27	5.3	76	15.0	91	17.9	50	9.8	105	20.7	147	28.9	150 rooms or more
กรุงเทพมหานคร	728	100.0	112	15.4	616	84.6	47	6.5	220	30.2	131	18.0	71	9.8	43	5.9	104	14.3	Bangkok
ต่ำกว่า 60 ห้อง	332	100.0	95	28.6	237	71.4	24	7.2	142	42.8	47	14.2	24	7.2	-	-	-	-	Less than 60 rooms
60-149 ห้อง	225	100.0	17	7.7	208	92.3	17	7.6	52	23.1	52	23.1	35	15.6	17	7.6	35	15.6	60-149 rooms
150 ห้องขึ้นไป	171	100.0	-	-	171	100.0	6	3.5	25	14.6	32	18.7	13	7.6	25	14.6	69	40.4	150 rooms or more
กลาง	3,273	100.0	2,265	69.2	1,008	30.8	162	4.9	462	14.1	195	6.0	35	1.1	57	1.7	97	3.0	Central
ต่ำกว่า 60 ห้อง	2,753	100.0	2,198	79.8	555	20.2	96	3.5	295	10.7	79	2.9	5	0.2	4	0.1	76	2.8	Less than 60 rooms
60-149 ห้อง	392	100.0	66	16.8	326	83.2	49	12.5	146	37.2	79	20.2	18	4.6	22	5.6	10	2.6	60-149 rooms
150 ห้องขึ้นไป	128	100.0	1	0.8	127	99.2	16	12.5	21	16.4	37	28.9	11	8.6	31	24.2	11	8.6	150 rooms or more
เหนือ	2,321	100.0	1,822	78.5	499	21.5	44	1.9	234	10.1	156	6.7	28	1.2	14	0.6	23	1.0	Northern
ต่ำกว่า 60 ห้อง	2,071	100.0	1,779	85.9	292	14.1	39	1.9	165	8.0	81	3.9	6	0.3	-	-	-	-	Less than 60 rooms
60-149 ห้อง	200	100.0	35	17.4	165	82.6	-	-	61	30.5	70	35.0	16	8.0	10	5.0	8	4.0	60-149 rooms
150 ห้องขึ้นไป	50	100.0	9	18.0	41	82.0	5	10.0	8	16.0	5	10.0	6	12.0	3	6.0	14	28.0	150 rooms or more
ตะวันออกเฉียงเหนือ	2,204	100.0	1,939	88.0	265	12.0	48	2.2	132	6.0	43	2.0	12	0.5	8	0.4	22	1.0	Northeastern
ต่ำกว่า 60 ห้อง	2,034	100.0	1,898	93.3	136	6.7	36	1.8	76	3.7	21	1.0	-	-	-	-	3	0.1	Less than 60 rooms
60-149 ห้อง	142	100.0	39	27.5	103	72.5	12	8.5	53	37.3	12	8.5	10	7.0	5	3.5	11	7.7	60-149 rooms
150 ห้องขึ้นไป	28	100.0	2	7.1	26	92.9	-	-	3	10.7	10	35.7	2	7.1	3	10.7	8	28.6	150 rooms or more
ใต้	4,128	100.0	2,669	64.6	1,459	35.4	84	2.0	922	22.3	215	5.2	71	1.7	66	1.6	101	2.4	Southern
ต่ำกว่า 60 ห้อง	3,612	100.0	2,624	72.7	988	27.3	71	2.0	728	20.2	118	3.3	49	1.4	-	-	21	0.6	Less than 60 rooms
60-149 ห้อง	385	100.0	44	11.5	341	88.5	13	3.4	175	45.5	90	23.4	4	1.0	24	6.2	35	9.1	60-149 rooms
150 ห้องขึ้นไป	131	100.0	-	-	131	100.0	-	-	19	14.5	7	5.3	18	13.7	42	32.1	45	34.4	150 rooms or more

หมายเหตุ : - ไม่มีข้อมูลหรือข้อมูลมีค่าเป็น 0 หรือมีข้อมูลจำนวนเล็กน้อย

Note : - Nil or zero or negligible amount

ที่มา : การสำรวจการประกอบกิจการโรงแรมและเกสต์เฮาส์ พ.ศ. 2559 สำนักงานสถิติแห่งชาติ กระทรวงดิจิทัลเพื่อเศรษฐกิจและสังคม

Source : The 2016 Hotels and Guest houses survey, National Statistical Office, Ministry of Digital Economy and Society.

ตาราง 5 จำนวนและร้อยละของโรงแรมและเกสต์เฮาส์ จำแนกตามสัดส่วนการลงทุนหรือถือหุ้นจากต่างประเทศ ขนาดของกิจการ และภาค

TABLE 5 NUMBER AND PERCENTAGE OF HOTELS AND GUEST HOUSES BY PROPORTION OF FOREIGN INVESTMENT, SIZE OF ESTABLISHMENT AND REGION

ภาค/ ขนาดของกิจการ	จำนวนโรงแรม/เกสต์เฮาส์ Number of hotels/guest houses						สัดส่วนของการร่วมลงทุนหรือถือหุ้น Proportion of foreign investment or share holding						Region/ Size of establishment
	จำนวน ทั้งสิ้น Total		ไม่มีการลงทุน จากต่างประเทศ No foreign's investment		มีการลงทุนจาก ต่างประเทศ Foreign's investment		< 10%		10 - 50 %		> 50 %		
	จำนวน	ร้อยละ	จำนวน	ร้อยละ	จำนวน	ร้อยละ	จำนวน	ร้อยละ	จำนวน	ร้อยละ	จำนวน	ร้อยละ	
	Number	%	Number	%	Number	%	Number	%	Number	%	Number	%	
ทั่วราชอาณาจักร	12,654	100.0	12,250	96.8	404	3.2	22	0.2	322	2.5	60	0.5	Whole Kingdom
ต่ำกว่า 60 ห้อง	10,802	100.0	10,519	97.4	283	2.6	8	0.1	216	2.0	59	0.5	Less than 60 rooms
60-149 ห้อง	1,344	100.0	1,291	96.1	53	3.9	-	-	52	3.9	1	0.1	60-149 rooms
150 ห้องขึ้นไป	508	100.0	440	86.6	68	13.4	14	2.8	54	10.6	-	-	150 rooms or more
กรุงเทพมหานคร	728	100.0	649	89.2	79	10.8	6	0.8	73	10.0	-	-	Bangkok
ต่ำกว่า 60 ห้อง	332	100.0	308	92.8	24	7.2	-	-	24	7.2	-	-	Less than 60 rooms
60-149 ห้อง	225	100.0	208	92.4	17	7.6	-	-	17	7.6	-	-	60-149 rooms
150 ห้องขึ้นไป	171	100.0	133	77.8	38	22.2	6	3.5	32	18.7	-	-	150 rooms or more
กลาง	3,273	100.0	3,239	99.0	34	1.0	-	-	30	0.9	4	0.1	Central
ต่ำกว่า 60 ห้อง	2,753	100.0	2,722	98.9	31	1.1	-	-	28	1.0	3	0.1	Less than 60 rooms
60-149 ห้อง	392	100.0	391	99.7	1	0.3	-	-	-	-	1	0.3	60-149 rooms
150 ห้องขึ้นไป	128	100.0	126	98.4	2	1.6	-	-	2	1.6	-	-	150 rooms or more
เหนือ	2,321	100.0	2,286	98.5	35	1.5	5	0.2	2	0.1	28	1.2	Northern
ต่ำกว่า 60 ห้อง	2,071	100.0	2,038	98.4	33	1.6	5	0.2	-	-	28	1.4	Less than 60 rooms
60-149 ห้อง	200	100.0	198	99.0	2	1.0	-	-	2	1.0	-	-	60-149 rooms
150 ห้องขึ้นไป	50	100.0	50	100.0	-	-	-	-	-	-	-	-	150 rooms or more
ตะวันออกเฉียงเหนือ	2,204	100.0	2,200	99.8	4	0.2	2	0.1	2	0.1	-	-	Northeastern
ต่ำกว่า 60 ห้อง	2,034	100.0	2,032	99.9	2	0.1	-	-	2	0.1	-	-	Less than 60 rooms
60-149 ห้อง	142	100.0	142	100.0	-	-	-	-	-	-	-	-	60-149 rooms
150 ห้องขึ้นไป	28	100.0	26	92.9	2	7.1	2	7.1	-	-	-	-	150 rooms or more
ใต้	4,128	100.0	3,876	93.9	252	6.1	9	0.2	215	5.2	28	0.7	Southern
ต่ำกว่า 60 ห้อง	3,612	100.0	3,419	94.6	193	5.4	3	0.1	162	4.5	28	0.8	Less than 60 rooms
60-149 ห้อง	385	100.0	353	91.7	32	8.3	-	-	32	8.3	-	-	60-149 rooms
150 ห้องขึ้นไป	131	100.0	104	79.4	27	20.6	6	4.6	21	16.0	-	-	150 rooms or more

ที่มา : การสำรวจการประกอบกิจการโรงแรมและเกสต์เฮาส์ พ.ศ. 2559 สำนักงานสถิติแห่งชาติ กระทรวงดิจิทัลเพื่อเศรษฐกิจและสังคม

Source : The 2016 Hotels and Guest houses survey, National Statistical Office, Ministry of Digital Economy and Society.

ตาราง 6 จำนวนและร้อยละของห้องพัก จำแนกตามประเภทห้องพัก ขนาดของกิจการ และภาค

TABLE 6 NUMBER AND PERCENTAGE OF ROOMS BY TYPE OF ROOM, SIZE OF ESTABLISHMENT AND REGION

ภาค/ ขนาดของกิจการ	จำนวนโรงแรม/ เกสต์เฮาส์ Number of hotels/guest houses	รวม Total		ห้องชุด Suite room		ห้องสามัญ Common room		Region/ Size of establishment
		จำนวน Number	ร้อยละ %	จำนวน Number	ร้อยละ %	จำนวน Number	ร้อยละ %	
ทั่วราชอาณาจักร	12,654	481,529	100.0	22,492	4.7	459,037	95.3	Whole Kingdom
ต่ำกว่า 60 ห้อง	10,802	219,432	100.0	7,078	3.2	212,354	96.8	Less than 60 rooms
60-149 ห้อง	1,344	118,609	100.0	7,470	6.3	111,139	93.7	60-149 rooms
150 ห้องขึ้นไป	508	143,488	100.0	7,944	5.5	135,544	94.5	150 rooms or more
กรุงเทพมหานคร	728	88,176	100.0	6,105	6.9	82,071	93.1	Bangkok
ต่ำกว่า 60 ห้อง	332	11,644	100.0	617	5.3	11,027	94.7	Less than 60 rooms
60-149 ห้อง	225	23,244	100.0	1,973	8.5	21,271	91.5	60-149 rooms
150 ห้องขึ้นไป	171	53,288	100.0	3,515	6.6	49,773	93.4	150 rooms or more
กลาง	3,273	129,394	100.0	4,961	3.8	124,433	96.2	Central
ต่ำกว่า 60 ห้อง	2,753	59,899	100.0	2,102	3.5	57,797	96.5	Less than 60 rooms
60-149 ห้อง	392	33,729	100.0	1,558	4.6	32,171	95.4	60-149 rooms
150 ห้องขึ้นไป	128	35,766	100.0	1,301	3.6	34,465	96.4	150 rooms or more
เหนือ	2,321	65,812	100.0	3,008	4.6	62,804	95.4	Northern
ต่ำกว่า 60 ห้อง	2,071	36,005	100.0	1,176	3.3	34,829	96.7	Less than 60 rooms
60-149 ห้อง	200	16,521	100.0	908	5.5	15,613	94.5	60-149 rooms
150 ห้องขึ้นไป	50	13,286	100.0	924	7.0	12,362	93.0	150 rooms or more
ตะวันออกเฉียงเหนือ	2,204	51,941	100.0	1,470	2.8	50,471	97.2	Northeastern
ต่ำกว่า 60 ห้อง	2,034	34,112	100.0	540	1.6	33,572	98.4	Less than 60 rooms
60-149 ห้อง	142	12,411	100.0	592	4.8	11,819	95.2	60-149 rooms
150 ห้องขึ้นไป	28	5,418	100.0	338	6.2	5,080	93.8	150 rooms or more
ใต้	4,128	146,206	100.0	6,948	4.7	139,258	95.3	Southern
ต่ำกว่า 60 ห้อง	3,612	77,772	100.0	2,643	3.4	75,129	96.6	Less than 60 rooms
60-149 ห้อง	385	32,704	100.0	2,439	7.5	30,265	92.5	60-149 rooms
150 ห้องขึ้นไป	131	35,730	100.0	1,866	5.2	33,864	94.8	150 rooms or more

ที่มา : การสำรวจการประกอบกิจการโรงแรมและเกสต์เฮาส์ พ.ศ. 2559 สำนักงานสถิติแห่งชาติ กระทรวงดิจิทัลเพื่อเศรษฐกิจและสังคม

Source : The 2016 Hotels and Guest houses survey, National Statistical Office, Ministry of Digital Economy and Society.

ตาราง 7 จำนวนและร้อยละของห้องสามัญ จำแนกตามประเภทห้องพัก ขนาดของกิจการ และภาค

TABLE 7 NUMBER AND PERCENTAGE OF COMMON ROOMS BY TYPE OF ROOM, SIZE OF ESTABLISHMENT AND REGION

ภาค/ ขนาดของกิจการ	ห้องเตียงเดี่ยว Double room																				ห้องเตียงคู่ Twin room				อื่น ๆ Other room				Region/ Size of establishment
	รวม		รวม		ห้องพักที่มี		ห้องพักที่ไม่มี		รวม		ห้องพักที่มี		ห้องพักที่ไม่มี		รวม		ห้องพักที่มี		ห้องพักที่ไม่มี										
	จำนวน	ร้อยละ	จำนวน	ร้อยละ	จำนวน	ร้อยละ	จำนวน	ร้อยละ	จำนวน	ร้อยละ	จำนวน	ร้อยละ	จำนวน	ร้อยละ	จำนวน	ร้อยละ	จำนวน	ร้อยละ	จำนวน	ร้อยละ									
	Number	%	Number	%	Room with air condition	Room without air condition	Room with air condition	Room without air condition	Room with air condition	Room without air condition	Room with air condition	Room without air condition	Room with air condition	Room without air condition	Room with air condition	Room without air condition	Room with air condition	Room without air condition	Room with air condition	Room without air condition									
ทั่วราชอาณาจักร	459,037	100.0	222,574	48.5	201,503	90.5	21,071	9.5	188,935	41.2	180,868	95.7	8,067	4.3	47,528	10.3	37,745	79.4	9,783	20.6	Whole Kingdom								
ต่ำกว่า 60 ห้อง	212,354	100.0	117,210	55.2	98,589	84.1	18,621	15.9	55,766	26.3	49,929	89.5	5,837	10.5	39,378	18.5	30,316	77.0	9,062	23.0	Less than 60 rooms								
60-149 ห้อง	111,139	100.0	51,172	46.0	48,847	95.5	2,325	4.5	52,513	47.3	50,417	96.0	2,096	4.0	7,454	6.7	6,733	90.3	721	9.7	60-149 rooms								
150 ห้องขึ้นไป	135,544	100.0	54,191	40.0	54,066	99.8	125	0.2	80,656	59.5	80,522	99.8	134	0.2	696	0.5	696	100.0	-	-	150 rooms or more								
กรุงเทพมหานคร	82,071	100.0	41,455	50.5	40,678	98.1	777	1.9	39,830	48.5	39,169	98.3	661	1.7	786	1.0	501	63.8	285	36.2	Bangkok								
ต่ำกว่า 60 ห้อง	11,027	100.0	7,351	66.7	6,782	92.3	569	7.7	3,391	30.8	2,869	84.6	522	15.4	285	2.5	-	-	285	100.0	Less than 60 rooms								
60-149 ห้อง	21,271	100.0	9,398	44.2	9,190	97.8	208	2.2	11,562	54.3	11,423	98.8	138	1.2	312	1.5	312	100.0	-	-	60-149 rooms								
150 ห้องขึ้นไป	49,773	100.0	24,706	49.6	24,706	100.0	-	-	24,877	50.0	24,877	100.0	-	-	190	0.4	190	100.0	-	-	150 rooms or more								
กลาง	124,433	100.0	65,467	52.6	59,987	91.6	5,480	8.4	49,756	40.0	48,240	97.0	1,516	3.0	9,210	7.4	8,047	87.4	1,163	12.6	Central								
ต่ำกว่า 60 ห้อง	57,797	100.0	36,948	63.9	32,519	88.0	4,428	12.0	14,263	24.7	13,289	93.2	974	6.8	6,586	11.4	5,634	85.6	952	14.4	Less than 60 rooms								
60-149 ห้อง	32,171	100.0	16,840	52.3	15,891	94.4	949	5.6	12,837	39.9	12,391	96.5	446	3.5	2,494	7.8	2,282	91.5	211	8.5	60-149 rooms								
150 ห้องขึ้นไป	34,465	100.0	11,679	33.9	11,576	99.1	103	0.9	22,656	65.7	22,560	99.6	96	0.4	130	0.4	130	100.0	-	-	150 rooms or more								
เหนือ	62,804	100.0	30,041	47.8	26,099	86.9	3,942	13.1	29,847	47.5	27,205	91.2	2,642	8.8	2,916	4.7	2,612	89.6	304	10.4	Northern								
ต่ำกว่า 60 ห้อง	34,829	100.0	19,866	57.0	16,345	82.3	3,522	17.7	12,450	35.8	10,175	81.7	2,275	18.3	2,512	7.2	2,208	87.9	304	12.1	Less than 60 rooms								
60-149 ห้อง	15,613	100.0	6,186	39.6	5,766	93.2	421	6.8	9,273	59.4	8,906	96.0	367	4.0	154	1.0	154	100.0	-	-	60-149 rooms								
150 ห้องขึ้นไป	12,362	100.0	3,988	32.3	3,988	100.0	-	-	8,124	65.7	8,124	100.0	-	-	250	2.0	250	100.0	-	-	150 rooms or more								
ตะวันออกเฉียงเหนือ	50,471	100.0	26,439	52.4	23,512	88.9	2,927	11.1	16,338	32.4	15,633	95.7	705	4.3	7,694	15.2	6,955	90.4	739	9.6	Northeastern								
ต่ำกว่า 60 ห้อง	33,572	100.0	19,730	58.8	17,068	86.5	2,662	13.5	6,749	20.1	6,272	92.9	477	7.1	7,093	21.1	6,355	89.6	739	10.4	Less than 60 rooms								
60-149 ห้อง	11,819	100.0	5,146	43.5	4,904	95.3	242	4.7	6,072	51.4	5,882	96.9	190	3.1	601	5.1	601	100.0	-	-	60-149 rooms								
150 ห้องขึ้นไป	5,080	100.0	1,562	30.8	1,540	98.6	22	1.4	3,517	69.2	3,479	98.9	38	1.1	-	-	-	-	-	-	150 rooms or more								
ใต้	139,258	100.0	59,172	42.5	51,227	86.6	7,945	13.4	53,164	38.2	50,621	95.2	2,543	4.8	26,922	19.3	19,630	72.9	7,292	27.1	Southern								
ต่ำกว่า 60 ห้อง	75,129	100.0	33,314	44.3	25,875	77.7	7,439	22.3	18,913	25.2	17,324	91.6	1,589	8.4	22,902	30.5	16,119	70.4	6,783	29.6	Less than 60 rooms								
60-149 ห้อง	30,265	100.0	13,602	44.9	13,096	96.3	506	3.7	12,769	42.2	11,815	92.5	954	7.5	3,894	12.9	3,385	86.9	510	13.1	60-149 rooms								
150 ห้องขึ้นไป	33,864	100.0	12,255	36.2	12,255	100.0	-	-	21,483	63.4	21,483	100.0	-	-	126	0.4	126	100.0	-	-	150 rooms or more								

ที่มา : การสำรวจการประกอบกิจการโรงแรมและเกสต์เฮาส์ พ.ศ. 2559 สำนักงานสถิติแห่งชาติ กระทรวงดิจิทัลเพื่อเศรษฐกิจและสังคม

Source : The 2016 Hotels and Guest houses survey, National Statistical Office, Ministry of Digital Economy and Society.

ตาราง 8 จำนวนและร้อยละของผู้เข้าพักชาวไทย และชาวต่างประเทศ จำแนกตามขนาดของกิจการ และภาค

TABLE 8 NUMBER AND PERCENTAGE OF GUEST BY NATIONALITY, SIZE OF ESTABLISHMENT AND REGION

ภาค/ ขนาดของกิจการ	จำนวนโรงแรม/ เกสต์เฮาส์ Number of hotels/ guest houses	รวมทั้งสิ้น		รวม Total		ผู้เข้าพัก guest				Region/ Size of establishment		
		รวม Total		คนไทย Thai		คนนอกพื้นที่ Non locals		ชาวต่างประเทศ				
		จำนวน Number	ร้อยละ %	จำนวน Number	ร้อยละ %	จำนวน Number	ร้อยละ %	จำนวน Number	ร้อยละ %			
ทั่วราชอาณาจักร	12,654	117,853,719	100.0	51,520,926	43.7	16,940,348	32.9	34,580,578	67.1	66,332,793	56.3	Whole Kingdom
ต่ำกว่า 60 ห้อง	10,802	42,998,685	100.0	26,227,793	61.0	10,156,690	38.7	16,071,103	61.3	16,770,892	39.0	Less than 60 rooms
60-149 ห้อง	1,344	29,140,229	100.0	13,939,710	47.8	3,991,812	28.6	9,947,898	71.4	15,200,519	52.2	60-149 rooms
150 ห้องขึ้นไป	508	45,714,805	100.0	11,353,423	24.8	2,791,846	24.6	8,561,577	75.4	34,361,382	75.2	150 rooms or more
กรุงเทพมหานคร	728	30,083,399	100.0	9,124,402	30.3	3,207,767	35.2	5,916,635	64.8	20,958,997	69.7	Bangkok
ต่ำกว่า 60 ห้อง	332	3,947,245	100.0	2,241,902	56.8	518,821	23.1	1,723,081	76.9	1,705,343	43.2	Less than 60 rooms
60-149 ห้อง	225	8,576,364	100.0	2,755,265	32.1	1,104,145	40.1	1,651,120	59.9	5,821,099	67.9	60-149 rooms
150 ห้องขึ้นไป	171	17,559,790	100.0	4,127,234	23.5	1,584,801	38.4	2,542,434	61.6	13,432,556	76.5	150 rooms or more
กลาง	3,273	29,135,869	100.0	16,638,557	57.1	4,992,353	30.0	11,646,204	70.0	12,497,312	42.9	Central
ต่ำกว่า 60 ห้อง	2,753	10,806,924	100.0	8,801,875	81.5	3,302,708	37.5	5,499,168	62.5	2,005,049	18.5	Less than 60 rooms
60-149 ห้อง	392	8,302,994	100.0	4,722,676	56.9	1,231,776	26.1	3,490,900	73.9	3,580,318	43.1	60-149 rooms
150 ห้องขึ้นไป	128	10,025,951	100.0	3,114,005	31.1	457,869	14.7	2,656,136	85.3	6,911,945	68.9	150 rooms or more
เหนือ	2,321	11,934,319	100.0	7,414,826	62.1	2,418,838	32.6	4,995,988	67.4	4,519,493	37.9	Northern
ต่ำกว่า 60 ห้อง	2,071	5,974,603	100.0	4,179,787	70.0	1,639,339	39.2	2,540,448	60.8	1,794,816	30.0	Less than 60 rooms
60-149 ห้อง	200	3,064,278	100.0	1,864,399	60.8	495,260	26.6	1,369,139	73.4	1,199,879	39.2	60-149 rooms
150 ห้องขึ้นไป	50	2,895,438	100.0	1,370,640	47.3	284,238	20.7	1,086,402	79.3	1,524,798	52.7	150 rooms or more
ตะวันออกเฉียงเหนือ	2,204	9,590,551	100.0	8,694,942	90.7	3,797,338	43.7	4,897,604	56.3	895,609	9.3	Northeastern
ต่ำกว่า 60 ห้อง	2,034	5,881,165	100.0	5,636,444	95.8	2,849,826	50.6	2,786,619	49.4	244,721	4.2	Less than 60 rooms
60-149 ห้อง	142	2,378,460	100.0	1,990,213	83.7	676,590	34.0	1,313,623	66.0	388,248	16.3	60-149 rooms
150 ห้องขึ้นไป	28	1,330,926	100.0	1,068,285	80.3	270,923	25.4	797,362	74.6	262,640	19.7	150 rooms or more
ใต้	4,128	37,109,581	100.0	9,648,199	26.0	2,524,052	26.2	7,124,147	73.8	27,461,382	74.0	Southern
ต่ำกว่า 60 ห้อง	3,612	16,388,748	100.0	5,367,784	32.8	1,845,996	34.4	3,521,788	65.6	11,020,964	67.2	Less than 60 rooms
60-149 ห้อง	385	6,818,133	100.0	2,607,157	38.2	484,041	18.6	2,123,116	81.4	4,210,976	61.8	60-149 rooms
150 ห้องขึ้นไป	131	13,902,700	100.0	1,673,258	12.0	194,015	11.6	1,479,243	88.4	12,229,442	88.0	150 rooms or more

ที่มา : การสำรวจการประกอบกิจการโรงแรมและเกสต์เฮาส์ พ.ศ. 2559 สำนักงานสถิติแห่งชาติ กระทรวงดิจิทัลเพื่อเศรษฐกิจและสังคม

Source : The 2016 Hotels and Guest houses survey, National Statistical Office, Ministry of Digital Economy and Society.

ตาราง 9 จำนวนและร้อยละของห้องประชุม/สัมมนา หรือห้องจัดเลี้ยง จำแนกตามขนาดความจุ (คน) ขนาดของกิจการ และภาค

TABLE 9 NUMBER AND PERCENTAGE OF MEETING/SEMINAR ROOM OR CONFERENCE ROOM BY CAPACITY (PERSONS) SIZE OF ESTABLISHMENT AND REGION

ภาค/ ขนาดของกิจการ	จำนวนโรงแรมและเกสต์เฮาส์ มีห้องประชุม/สัมมนา Number of hotels/guest houses With meeting/ seminar rooms	ขนาดความจุของห้องประชุม/สัมมนา หรือห้องจัดเลี้ยง (คน)/Capacity of meeting/seminar or conference room (persons)														Region/ Size of establishment
		รวม Total		1 - 49		50 - 199		200 - 299		300 - 399		400 - 499		≥ 500		
		จำนวน Number	ร้อยละ %	จำนวน Number	ร้อยละ %	จำนวน Number	ร้อยละ %	จำนวน Number	ร้อยละ %	จำนวน Number	ร้อยละ %	จำนวน Number	ร้อยละ %	จำนวน Number	ร้อยละ %	
ทั่วราชอาณาจักร	2,090	5,582	100.0	1,125	20.1	3,102	55.6	613	11.0	262	4.7	130	2.3	350	6.3	Whole Kingdom
ต่ำกว่า 60 ห้อง	934	1,437	100.0	256	17.8	971	67.6	116	8.1	25	1.7	25	1.8	44	3.0	Less than 60 rooms
60-149 ห้อง	716	1,877	100.0	299	15.9	1,123	59.9	212	11.3	84	4.5	53	2.8	106	5.6	60-149 rooms
150 ห้องขึ้นไป	440	2,268	100.0	570	25.1	1,008	44.4	285	12.6	153	6.8	52	2.3	200	8.8	150 rooms or more
กรุงเทพมหานคร	336	1,259	100.0	286	22.7	701	55.7	87	6.9	87	6.9	36	2.9	62	4.9	Bangkok
ต่ำกว่า 60 ห้อง	47	119	100.0	-	-	47	40.0	24	20.0	-	-	24	20.0	24	20.0	Less than 60 rooms
60-149 ห้อง	156	380	100.0	52	13.6	312	81.8	-	-	17	4.6	-	-	-	-	60-149 rooms
150 ห้องขึ้นไป	133	760	100.0	234	30.8	342	45.0	63	8.3	70	9.2	13	1.7	38	5.0	150 rooms or more
กลาง	633	1,525	100.0	247	16.2	947	62.1	183	12.0	57	3.7	32	2.1	59	3.9	Central
ต่ำกว่า 60 ห้อง	318	499	100.0	88	17.7	358	71.7	40	8.0	2	0.5	-	-	10	2.1	Less than 60 rooms
60-149 ห้อง	193	475	100.0	50	10.6	314	66.1	54	11.5	14	2.9	17	3.6	25	5.3	60-149 rooms
150 ห้องขึ้นไป	122	551	100.0	108	19.6	274	49.8	89	16.2	41	7.4	15	2.7	24	4.3	150 rooms or more
เหนือ	443	994	100.0	217	21.9	591	59.5	99	9.9	35	3.5	4	0.4	48	4.8	Northern
ต่ำกว่า 60 ห้อง	270	385	100.0	88	22.8	283	73.3	9	2.3	4	0.9	-	-	3	0.7	Less than 60 rooms
60-149 ห้อง	128	355	100.0	59	16.5	211	59.6	54	15.3	14	3.9	2	0.5	15	4.2	60-149 rooms
150 ห้องขึ้นไป	45	254	100.0	71	27.9	98	38.5	36	14.1	17	6.7	2	0.8	31	12.0	150 rooms or more
ตะวันออกเฉียงเหนือ	293	725	100.0	118	16.3	392	54.1	86	11.8	49	6.8	7	1.0	73	10.0	Northeastern
ต่ำกว่า 60 ห้อง	172	274	100.0	50	18.4	173	63.3	27	9.8	19	6.8	2	0.6	3	1.1	Less than 60 rooms
60-149 ห้อง	94	288	100.0	37	13.0	147	50.9	33	11.4	24	8.4	2	0.7	45	15.6	60-149 rooms
150 ห้องขึ้นไป	27	163	100.0	30	18.4	72	44.2	26	15.9	6	3.7	4	2.5	25	15.3	150 rooms or more
ใต้	385	1,079	100.0	257	23.9	471	43.6	158	14.7	34	3.1	51	4.7	108	10.0	Southern
ต่ำกว่า 60 ห้อง	127	160	100.0	30	18.8	109	68.1	17	10.6	-	-	-	-	4	2.5	Less than 60 rooms
60-149 ห้อง	145	379	100.0	101	26.6	140	37.0	70	18.6	15	3.9	32	8.5	20	5.4	60-149 rooms
150 ห้องขึ้นไป	113	540	100.0	127	23.5	221	40.9	71	13.1	19	3.5	19	3.5	84	15.5	150 rooms or more

ที่มา : การสำรวจการประกอบกิจการโรงแรมและเกสต์เฮาส์ พ.ศ. 2559 สำนักงานสถิติแห่งชาติ กระทรวงดิจิทัลเพื่อเศรษฐกิจและสังคม

Source : The 2016 Hotels and Guest houses survey, National Statistical Office, Ministry of Digital Economy and Society.

ตาราง 10 จำนวนและร้อยละของโรงแรมและเกสต์เฮาส์ที่มีการจัดประชุม/สัมมนา จำแนกตามจำนวนครั้งของการจัดประชุม/สัมมนา และจังหวัด

TABLE 10 NUMBER AND PERCENTAGE OF HOTELS AND GUEST HOUSES 'S MEETING/SEMINAR ROOMS BY NUMBER OF MEETING/SEMINAR AND PROVINCE

ภาค/ ขนาดของกิจการ	จำนวนโรงแรมและเกสต์เฮาส์ มีห้องประชุม/สัมมนา Number of hotels/guest houses With Meeting/ seminar rooms	จำนวนครั้งในการจัดประชุม/สัมมนา Number of meeting/seminar												จำนวนการประชุม เฉลี่ยต่อโรงแรมที่มี การจัดการประชุม Average number of meeting per hotel	Region/ Size of establishment
		รวม Total		1 - 9		10 - 39		40 - 69		70 - 99		≥ 100			
		จำนวน Number	ร้อยละ %	จำนวน Number	ร้อยละ %	จำนวน Number	ร้อยละ %	จำนวน Number	ร้อยละ %	จำนวน Number	ร้อยละ %	จำนวน Number	ร้อยละ %		
ทั่วราชอาณาจักร	2,090	1,818	100.0	533	29.3	646	35.6	200	11.0	73	4.0	366	20.1	95.9	Whole Kingdom
ต่ำกว่า 60 ห้อง	934	800	100.0	329	41.2	353	44.1	69	8.6	17	2.1	32	4.0	21.7	Less than 60 rooms
60-149 ห้อง	716	606	100.0	144	23.6	207	34.2	92	15.2	38	6.3	125	20.7	71.1	60-149 rooms
150 ห้องขึ้นไป	440	412	100.0	60	14.5	86	21.0	39	9.3	18	4.3	209	50.9	276.4	150 rooms or more
กรุงเทพมหานคร	336	302	100.0	84	27.8	78	25.8	47	15.6	-	-	93	30.8	205.2	Bangkok
ต่ำกว่า 60 ห้อง	47	47	100.0	24	50.0	24	50.0	-	-	-	-	-	-	9.0	Less than 60 rooms
60-149 ห้อง	156	122	100.0	35	28.7	35	28.7	35	28.7	-	-	17	13.9	37.7	60-149 rooms
150 ห้องขึ้นไป	133	133	100.0	25	19.1	19	14.3	13	9.5	-	-	76	57.1	427.6	150 rooms or more
กลาง	633	549	100.0	145	26.4	219	40.0	63	11.4	20	3.7	102	18.5	70.0	Central
ต่ำกว่า 60 ห้อง	318	276	100.0	108	39.1	131	47.5	18	6.5	1	0.4	18	6.5	24.1	Less than 60 rooms
60-149 ห้อง	193	164	100.0	30	18.3	56	34.2	30	18.3	15	9.1	33	20.1	73.5	60-149 rooms
150 ห้องขึ้นไป	122	109	100.0	7	6.4	33	30.5	15	13.6	4	3.2	50	46.3	180.6	150 rooms or more
เหนือ	443	384	100.0	106	27.7	157	40.9	48	12.5	20	5.2	53	13.7	65.3	Northern
ต่ำกว่า 60 ห้อง	270	220	100.0	76	34.6	102	46.3	38	17.2	-	-	4	1.9	21.1	Less than 60 rooms
60-149 ห้อง	128	121	100.0	30	24.8	46	38.0	8	6.6	15	12.4	22	18.2	63.9	60-149 rooms
150 ห้องขึ้นไป	45	43	100.0	-	-	10	22.3	2	4.7	4	10.3	27	62.7	295.9	150 rooms or more
ตะวันออกเฉียงเหนือ	293	252	100.0	91	36.1	75	29.7	18	7.0	22	8.7	46	18.5	89.8	Northeastern
ต่ำกว่า 60 ห้อง	172	144	100.0	70	48.6	51	35.4	5	3.5	16	11.1	2	1.4	24.3	Less than 60 rooms
60-149 ห้อง	94	81	100.0	18	22.2	23	28.4	10	12.4	6	7.4	24	29.6	105.0	60-149 rooms
150 ห้องขึ้นไป	27	27	100.0	3	9.4	1	3.8	3	10.1	-	-	20	76.7	399.5	150 rooms or more
ใต้	385	331	100.0	107	32.2	117	35.5	24	7.2	11	3.5	72	21.6	79.3	Southern
ต่ำกว่า 60 ห้อง	127	113	100.0	53	46.3	45	40.7	8	7.2	-	-	7	5.8	18.9	Less than 60 rooms
60-149 ห้อง	145	118	100.0	29	24.7	48	40.7	9	8.1	2	1.5	30	25.0	86.1	60-149 rooms
150 ห้องขึ้นไป	113	100	100.0	25	25.0	24	23.5	6	6.2	9	9.7	36	35.6	139.4	150 rooms or more

ที่มา : การสำรวจการประกอบกิจการโรงแรมและเกสต์เฮาส์ พ.ศ. 2559 สำนักงานสถิติแห่งชาติ กระทรวงดิจิทัลเพื่อเศรษฐกิจและสังคม

Source : The 2016 Hotels and Guest houses survey, National Statistical Office, Ministry of Digital Economy and Society.

ตาราง 11 จำนวนและร้อยละของผู้เข้าร่วมประชุม/สัมมนา ตามจำนวนครั้งของการจัดประชุม/สัมมนา จำแนกตามขนาดของกิจการ และภาค

TABLE 11 NUMBER AND PERCENTAGE OF PARTICIPANTS/SEMINAR BY TIME OF MEETING/SEMINAR BY SIZE OF ESTABLISHMENT AND REGION

ภาค/ ขนาดของกิจการ	จำนวนโรงแรมและเกสต์เฮาส์		จำนวนผู้เข้าร่วมประชุม/สัมมนา ตามจำนวนครั้งของการจัดประชุม/สัมมนา Number of participants/ seminar by times of meeting/seminar												จำนวนผู้เข้าร่วมประชุม/ สัมมนาเฉลี่ยต่อครั้ง Average number of participants/ seminar per time	Region/ Size of establishment
	Number of hotels/guest houses		รวม		1 - 9		10 - 39		40 - 69		70 - 99		≥ 100			
	มีห้องประชุม/สัมมนา	มีการจัดประชุม/สัมมนา	จำนวน	ร้อยละ	จำนวน	ร้อยละ	จำนวน	ร้อยละ	จำนวน	ร้อยละ	จำนวน	ร้อยละ	จำนวน	ร้อยละ		
Meeting/seminar room	Meeting/ seminar	Number	%	Number	%	Number	%	Number	%	Number	%	Number	%	Number	%	
ทั่วราชอาณาจักร	2,090	1,818	26,227,810	100.0	1,786,915	6.8	1,883,310	7.2	959,979	3.7	668,622	2.5	20,928,984	79.8	150.5	Whole Kingdom
ต่ำกว่า 60 ห้อง	934	800	1,350,272	100.0	122,605	9.1	506,478	37.5	237,967	17.6	194,393	14.4	288,829	21.4	77.9	Less than 60 rooms
60-149 ห้อง	716	606	5,265,346	100.0	1,050,897	20.0	353,526	6.7	572,994	10.9	261,196	5.0	3,026,733	57.4	122.2	60-149 rooms
150 ห้องขึ้นไป	440	412	19,612,192	100.0	613,413	3.1	1,023,306	5.2	149,018	0.8	213,033	1.1	17,613,422	89.8	172.3	150 rooms or more
กรุงเทพมหานคร	336	302	7,335,999	100.0	1,606,432	21.9	44,888	0.6	357,061	4.9	-	-	5,327,618	72.6	118.6	Bangkok
ต่ำกว่า 60 ห้อง	47	47	65,451	100.0	42,686	65.2	22,766	34.8	-	-	-	-	-	-	153.3	Less than 60 rooms
60-149 ห้อง	156	122	1,440,295	100.0	1,004,712	69.8	6,352	0.4	273,462	19.0	-	-	155,769	10.8	315.2	60-149 rooms
150 ห้องขึ้นไป	133	133	5,830,253	100.0	559,034	9.6	15,770	0.3	83,600	1.4	-	-	5,171,849	88.7	102.5	150 rooms or more
กลาง	633	549	3,712,618	100.0	81,644	2.2	482,021	13.0	199,924	5.4	292,074	7.9	2,656,955	71.5	96.6	Central
ต่ำกว่า 60 ห้อง	318	276	508,937	100.0	32,553	6.4	277,462	54.5	62,222	12.2	26,428	5.2	110,272	21.7	76.6	Less than 60 rooms
60-149 ห้อง	193	164	1,333,049	100.0	14,091	1.1	102,708	7.7	122,040	9.1	133,060	10.0	961,150	72.1	110.2	60-149 rooms
150 ห้องขึ้นไป	122	109	1,870,632	100.0	35,000	1.9	101,851	5.4	15,662	0.8	132,586	7.1	1,585,533	84.8	94.9	150 rooms or more
เหนือ	443	384	3,035,032	100.0	34,113	1.1	1,050,960	34.6	171,787	5.7	87,566	2.9	1,690,606	55.7	121.3	Northern
ต่ำกว่า 60 ห้อง	270	220	315,618	100.0	18,290	5.8	84,111	26.6	134,916	42.8	-	-	78,301	24.8	68.3	Less than 60 rooms
60-149 ห้อง	128	121	749,742	100.0	15,823	2.1	115,937	15.5	27,571	3.6	58,395	7.8	532,016	71.0	96.9	60-149 rooms
150 ห้องขึ้นไป	45	43	1,969,672	100.0	-	-	850,912	43.2	9,300	0.5	29,171	1.5	1,080,289	54.8	155.5	150 rooms or more
ตะวันออกเฉียงเหนือ	293	252	2,539,634	100.0	30,615	1.2	139,522	5.5	129,848	5.1	229,606	9.0	2,010,043	79.2	112.3	Northeastern
ต่ำกว่า 60 ห้อง	172	144	333,981	100.0	17,766	5.3	83,800	25.1	14,771	4.4	167,966	50.3	49,678	14.9	95.7	Less than 60 rooms
60-149 ห้อง	94	81	795,261	100.0	12,049	1.5	55,223	6.9	88,776	11.2	61,641	7.8	577,572	72.6	93.2	60-149 rooms
150 ห้องขึ้นไป	27	27	1,410,392	100.0	800	0.1	500	-	26,300	1.9	-	-	1,382,793	98.0	133.2	150 rooms or more
ใต้	385	331	9,604,527	100.0	34,111	0.4	165,919	1.7	101,359	1.1	59,376	0.6	9,243,762	96.2	365.6	Southern
ต่ำกว่า 60 ห้อง	127	113	126,285	100.0	11,311	9.0	38,339	30.4	26,057	20.6	-	-	50,578	40.0	58.9	Less than 60 rooms
60-149 ห้อง	145	118	946,999	100.0	4,221	0.5	73,306	7.7	61,146	6.4	8,100	0.9	800,225	84.5	93.3	60-149 rooms
150 ห้องขึ้นไป	113	100	8,531,243	100.0	18,578	0.2	54,274	0.6	14,156	0.2	51,276	0.6	8,392,959	98.4	610.5	150 rooms or more

หมายเหตุ : - ไม่มีข้อมูลหรือข้อมูลมีค่าเป็น 0 หรือมีข้อมูลจำนวนเล็กน้อย

Note : - Nil or zero or negligible amount

ที่มา : การสำรวจการประกอบกิจการโรงแรมและเกสต์เฮาส์ พ.ศ. 2559 สำนักงานสถิติแห่งชาติ กระทรวงดิจิทัลเพื่อเศรษฐกิจและสังคม

Source : The 2016 Hotels and Guest houses survey, National Statistical Office, Ministry of Digital Economy and Society.

ตาราง 12 จำนวนและร้อยละของโรงแรมและเกสต์เฮาส์ที่ดำเนินธุรกิจบริการประเภทต่าง ๆ จำแนกตามลักษณะการดำเนินธุรกิจบริการ ขนาดของกิจการ และภาค

TABLE 12 NUMBER AND PERCENTAGE OF HOTELS AND GUEST HOUSES 'S SERVICE ACTIVITIES BY OPERATED THE BUSINESS, SIZE OF ESTABLISHMENT AND REGION

ภาค/ ขนาดของกิจการ	โรงแรม/เกสต์เฮาส์ Hotels/guest houses		ประเภทธุรกิจที่มีอยู่ภายในโรงแรม/เกสต์เฮาส์/ลักษณะการดำเนินธุรกิจบริการ/Type of service activities/Operated the business												Region/ Size of establishment
			ภัตตาคาร/ห้องอาหาร/Restaurant						สถานบันเทิง/Entertainment						
	ไม่มี/No		มี/Yes				ไม่มี/No		มี/Yes						
			ดำเนินการเอง Operated manually		ดำเนินการโดยผู้อื่น Operated by others				ดำเนินการเอง Operated manually		ดำเนินการโดยผู้อื่น Operated by others				
ทั้งสิ้น Total	มีธุรกิจ บริการ service activities	จำนวน Number	ร้อยละ %	จำนวน Number	ร้อยละ %	จำนวน Number	ร้อยละ %	จำนวน Number	ร้อยละ %	จำนวน Number	ร้อยละ %	จำนวน Number	ร้อยละ %		
ทั่วราชอาณาจักร	12,654	4,738	8,403	100.0	4,029	100.0	222	100.0	11,799	100.0	691	100.0	164	100.0	Whole Kingdom
ต่ำกว่า 60 ห้อง	10,802	3,192	8,019	95.4	2,670	66.3	113	51.0	10,341	87.6	377	54.7	84	51.2	Less than 60 rooms
60-149 ห้อง	1,344	1,078	331	4.0	936	23.2	77	34.8	1,128	9.6	178	25.8	38	23.2	60-149 rooms
150 ห้องขึ้นไป	508	468	54	0.6	423	10.5	31	14.2	331	2.8	135	19.5	42	25.6	150 rooms or more
กรุงเทพมหานคร	728	537	198	100.0	476	100.0	54	100.0	589	100.0	133	100.0	6	100.0	Bangkok
ต่ำกว่า 60 ห้อง	332	166	166	84.0	142	29.8	24	44.2	285	48.3	47	35.7	-	-	Less than 60 rooms
60-149 ห้อง	225	225	-	-	208	43.6	17	32.2	190	32.3	35	26.1	-	-	60-149 rooms
150 ห้องขึ้นไป	171	146	32	16.0	127	26.6	13	23.6	114	19.4	51	38.2	6	100.0	150 rooms or more
กลาง	3,273	1,231	2,153	100.0	1,031	100.0	89	100.0	3,040	100.0	165	100.0	68	100.0	Central
ต่ำกว่า 60 ห้อง	2,753	846	2,015	93.6	689	66.9	49	55.0	2,611	85.9	101	61.3	41	60.9	Less than 60 rooms
60-149 ห้อง	392	261	134	6.2	231	22.4	27	30.6	351	11.5	41	24.7	-	-	60-149 rooms
150 ห้องขึ้นไป	128	124	4	0.2	111	10.7	13	14.4	78	2.6	23	14.0	27	39.1	150 rooms or more
เหนือ	2,321	765	1,688	100.0	618	100.0	15	100.0	2,224	100.0	65	100.0	32	100.0	Northern
ต่ำกว่า 60 ห้อง	2,071	563	1,629	96.5	435	70.3	7	47.9	2,011	90.4	31	48.2	28	88.5	Less than 60 rooms
60-149 ห้อง	200	158	49	2.9	148	24.0	3	21.8	174	7.8	23	36.1	3	8.4	60-149 rooms
150 ห้องขึ้นไป	50	44	10	0.6	35	5.7	4	30.3	39	1.8	10	15.7	1	3.1	150 rooms or more
ตะวันออกเฉียงเหนือ	2,204	357	1,886	100.0	298	100.0	20	100.0	2,108	100.0	85	100.0	11	100.0	Northeastern
ต่ำกว่า 60 ห้อง	2,034	223	1,844	97.8	180	60.6	10	48.0	1,986	94.2	46	53.9	2	18.2	Less than 60 rooms
60-149 ห้อง	142	106	42	2.2	91	30.5	9	44.5	108	5.1	30	35.3	4	36.4	60-149 rooms
150 ห้องขึ้นไป	28	28	-	-	27	8.9	2	7.5	14	0.7	9	10.8	5	45.4	150 rooms or more
ใต้	4,128	1,848	2,478	100.0	1,606	100.0	44	100.0	3,838	100.0	243	100.0	47	100.0	Southern
ต่ำกว่า 60 ห้อง	3,612	1,394	2,365	95.4	1,224	76.2	24	53.8	3,448	89.9	152	62.6	12	25.5	Less than 60 rooms
60-149 ห้อง	385	328	106	4.3	259	16.1	20	46.2	305	7.9	49	20.2	31	66.0	60-149 rooms
150 ห้องขึ้นไป	131	126	8	0.3	123	7.7	-	-	85	2.2	42	17.2	4	8.5	150 rooms or more

ตาราง 12 จำนวนและร้อยละของโรงแรมและเกสต์เฮาส์ที่ดำเนินธุรกิจบริการประเภทต่าง ๆ จำแนกตามลักษณะการดำเนินธุรกิจบริการ ขนาดของกิจการ และภาค (ต่อ)

TABLE 12 NUMBER AND PERCENTAGE OF HOTELS AND GUEST HOUSES 'S SERVICE ACTIVITIES BY OPERATED THE BUSINESS, SIZE OF ESTABLISHMENT AND REGION (Cont'd)

ภาค/ ขนาดของกิจการ	ประเภทธุรกิจที่มีอยู่ภายในโรงแรม/เกสต์เฮาส์/ลักษณะการดำเนินธุรกิจบริการ/Type of service activities/Operated the business																		Region/ Size of establishment
	บริการแท็กซี่/รถลีมูซีน/Taxi service/limousine						ตัดผม - เสริมสวย/Barber-saloon						สปา/Spa						
	มี/Yes						มี/Yes						มี/Yes						
	ไม่มี/No		ดำเนินการเอง		ดำเนินการโดยผู้อื่น		ไม่มี/No		ดำเนินการเอง		ดำเนินการโดยผู้อื่น		ไม่มี/No		ดำเนินการเอง		ดำเนินการโดยผู้อื่น		
	จำนวน	ร้อยละ	จำนวน	ร้อยละ	จำนวน	ร้อยละ	จำนวน	ร้อยละ	จำนวน	ร้อยละ	จำนวน	ร้อยละ	จำนวน	ร้อยละ	จำนวน	ร้อยละ	จำนวน	ร้อยละ	
ทั่วราชอาณาจักร	11,444	100.0	488	100.0	722	100.0	12,361	100.0	105	100.0	188	100.0	11,830	100.0	577	100.0	247	100.0	Whole Kingdom
ต่ำกว่า 60 ห้อง	10,112	88.4	230	47.2	460	63.7	10,741	86.9	3	2.5	58	30.8	10,449	88.3	243	42.1	110	44.7	Less than 60 rooms
60-149 ห้อง	1,064	9.3	153	31.3	128	17.6	1,244	10.1	56	53.0	44	23.6	1,068	9.0	204	35.4	71	28.9	60-149 rooms
150 ห้องขึ้นไป	268	2.3	105	21.5	135	18.7	376	3.0	47	44.5	86	45.6	313	2.7	129	22.5	65	26.4	150 rooms or more
กรุงเทพมหานคร	540	100.0	55	100.0	133	100.0	613	100.0	42	100.0	73	100.0	520	100.0	148	100.0	60	100.0	Bangkok
ต่ำกว่า 60 ห้อง	285	52.7	-	-	47	35.7	308	50.3	-	-	24	32.6	285	54.8	24	16.0	24	39.5	Less than 60 rooms
60-149 ห้อง	173	32.0	17	31.3	35	26.1	190	31.1	17	40.6	17	23.8	121	23.3	87	58.4	17	28.8	60-149 rooms
150 ห้องขึ้นไป	82	15.3	38	68.7	51	38.2	114	18.6	25	59.4	32	43.6	114	21.9	38	25.6	19	31.7	150 rooms or more
กลาง	3,130	100.0	61	100.0	82	100.0	3,207	100.0	9	100.0	57	100.0	3,103	100.0	85	100.0	85	100.0	Central
ต่ำกว่า 60 ห้อง	2,682	85.7	18	29.1	53	64.5	2,725	85.0	-	-	28	49.1	2,671	86.1	31	36.3	51	60.3	Less than 60 rooms
60-149 ห้อง	351	11.2	30	49.5	11	13.8	382	11.9	8	88.9	2	3.5	346	11.2	28	32.8	18	21.1	60-149 rooms
150 ห้องขึ้นไป	97	3.1	13	21.4	18	21.7	100	3.1	1	11.1	27	47.4	86	2.7	26	30.9	16	18.6	150 rooms or more
เหนือ	2,122	100.0	73	100.0	126	100.0	2,291	100.0	14	100.0	16	100.0	2,247	100.0	61	100.0	13	100.0	Northern
ต่ำกว่า 60 ห้อง	1,948	91.8	28	37.6	95	75.6	2,068	90.3	3	21.4	-	-	2,041	90.8	25	41.0	5	36.2	Less than 60 rooms
60-149 ห้อง	138	6.5	36	48.4	26	20.9	193	8.4	7	50.0	-	-	168	7.5	28	45.9	4	30.0	60-149 rooms
150 ห้องขึ้นไป	35	1.7	10	14.0	4	3.5	30	1.3	4	28.6	16	100.0	38	1.7	8	13.1	4	33.8	150 rooms or more
ตะวันออกเฉียงเหนือ	2,161	100.0	17	100.0	26	100.0	2,189	100.0	5	100.0	10	100.0	2,169	100.0	32	100.0	3	100.0	Northeastern
ต่ำกว่า 60 ห้อง	2,015	93.2	7	39.6	12	47.0	2,034	92.9	-	-	-	-	2,022	93.2	12	39.2	-	-	Less than 60 rooms
60-149 ห้อง	125	5.8	9	51.6	8	31.4	131	6.0	5	100.0	6	55.2	125	5.8	14	42.8	3	100.0	60-149 rooms
150 ห้องขึ้นไป	21	1.0	2	8.8	6	21.6	23	1.1	-	-	5	44.8	22	1.0	6	18.0	-	-	150 rooms or more
ใต้	3,491	100.0	282	100.0	355	100.0	4,061	100.0	35	100.0	32	100.0	3,791	100.0	251	100.0	86	100.0	Southern
ต่ำกว่า 60 ห้อง	3,182	91.2	178	63.3	252	71.0	3,606	88.8	-	-	6	18.7	3,430	90.5	151	60.2	31	35.8	Less than 60 rooms
60-149 ห้อง	277	7.9	61	21.6	47	13.3	347	8.5	19	53.9	20	62.6	308	8.1	48	19.1	29	33.9	60-149 rooms
150 ห้องขึ้นไป	32	0.9	42	15.1	56	15.7	109	2.7	16	46.1	6	18.7	53	1.4	52	20.7	26	30.3	150 rooms or more

ตาราง 12 จำนวนและร้อยละของโรงแรมและเกสต์เฮาส์ที่ดำเนินธุรกิจบริการประเภทต่าง ๆ จำแนกตามลักษณะการดำเนินธุรกิจบริการ ขนาดของกิจการ และภาค (ต่อ)

TABLE 12 NUMBER AND PERCENTAGE OF HOTELS AND GUEST HOUSES 'S SERVICE ACTIVITIES BY OPERATED THE BUSINESS, SIZE OF ESTABLISHMENT AND REGION (Cont'd)

ภาค/ ขนาดของกิจการ	ประเภทธุรกิจที่มีอยู่ภายในโรงแรม/เกสต์เฮาส์/ลักษณะการดำเนินธุรกิจบริการ/Type of service activities/Operated the business												Region/ Size of establishment
	นวดแผนไทย/Massage						บริการนำเที่ยว/Tour services						
	ไม่มี/No		มี/Yes				ไม่มี/No		มี/Yes				
			ดำเนินการเอง		ดำเนินการโดยผู้อื่น				ดำเนินการเอง		ดำเนินการโดยผู้อื่น		
			Operated manually		Operated by others				Operated manually		Operated by others		
จำนวน	ร้อยละ	จำนวน	ร้อยละ	จำนวน	ร้อยละ	จำนวน	ร้อยละ	จำนวน	ร้อยละ	จำนวน	ร้อยละ		
Number	%	Number	%	Number	%	Number	%	Number	%	Number	%		
ทั่วราชอาณาจักร	11,343	100.0	561	100.0	750	100.0	11,534	100.0	371	100.0	749	100.0	Whole Kingdom
ต่ำกว่า 60 ห้อง	10,113	89.2	244	43.5	445	59.3	10,079	87.4	292	78.7	430	57.5	Less than 60 rooms
60-149 ห้อง	950	8.4	207	36.8	187	25.0	1,105	9.6	48	12.9	191	25.5	60-149 rooms
150 ห้องขึ้นไป	279	2.4	110	19.7	118	15.7	349	3.0	31	8.4	127	17.0	150 rooms or more
กรุงเทพมหานคร	565	100.0	66	100.0	97	100.0	624	100.0	19	100.0	85	100.0	Bangkok
ต่ำกว่า 60 ห้อง	285	50.3	-	-	47	48.5	332	53.2	-	-	-	-	Less than 60 rooms
60-149 ห้อง	173	30.6	35	53.0	17	17.5	190	30.5	-	-	35	40.6	60-149 rooms
150 ห้องขึ้นไป	108	19.1	31	47.0	33	34.0	101	16.3	19	100.0	51	59.4	150 rooms or more
กลาง	2,944	100.0	103	100.0	226	100.0	3,023	100.0	54	100.0	196	100.0	Central
ต่ำกว่า 60 ห้อง	2,556	86.8	38	37.3	159	70.2	2,582	85.4	39	74.2	132	67.1	Less than 60 rooms
60-149 ห้อง	314	10.7	40	38.9	38	16.7	331	10.9	13	24.0	49	24.7	60-149 rooms
150 ห้องขึ้นไป	74	2.5	25	23.8	30	13.1	111	3.7	1	1.8	16	8.2	150 rooms or more
เหนือ	2,103	100.0	110	100.0	108	100.0	2,118	100.0	88	100.0	115	100.0	Northern
ต่ำกว่า 60 ห้อง	1,942	92.4	59	53.5	70	64.6	1,915	90.4	79	88.7	77	67.8	Less than 60 rooms
60-149 ห้อง	144	6.8	36	32.4	21	19.2	170	8.0	9	10.2	21	18.2	60-149 rooms
150 ห้องขึ้นไป	17	0.8	16	14.1	17	16.2	33	1.6	1	1.1	16	14.0	150 rooms or more
ตะวันออกเฉียงเหนือ	2,139	100.0	47	100.0	18	100.0	2,182	100.0	19	100.0	3	100.0	Northeastern
ต่ำกว่า 60 ห้อง	2,009	93.9	23	49.9	2	9.6	2,022	92.6	12	64.7	-	-	Less than 60 rooms
60-149 ห้อง	108	5.1	18	37.9	16	85.1	136	6.2	4	19.6	3	100.0	60-149 rooms
150 ห้องขึ้นไป	21	1.0	6	12.2	1	5.3	25	1.2	3	15.7	-	-	150 rooms or more
ใต้	3,592	100.0	235	100.0	301	100.0	3,587	100.0	191	100.0	350	100.0	Southern
ต่ำกว่า 60 ห้อง	3,321	92.5	123	52.5	168	55.6	3,229	90.0	162	84.6	221	63.1	Less than 60 rooms
60-149 ห้อง	211	5.8	79	33.5	95	31.7	278	7.8	22	11.6	85	24.2	60-149 rooms
150 ห้องขึ้นไป	60	1.7	33	14.0	38	12.7	79	2.2	7	3.8	45	12.7	150 rooms or more

ตาราง 12 จำนวนและร้อยละของโรงแรมและเกสต์เฮาส์ที่ดำเนินธุรกิจบริการประเภทต่าง ๆ จำแนกตามลักษณะการดำเนินธุรกิจบริการ ขนาดของกิจการ และภาค (ต่อ)

TABLE 12 NUMBER AND PERCENTAGE OF HOTELS AND GUEST HOUSES' SERVICE ACTIVITIES BY OPERATED THE BUSINESS, SIZE OF ESTABLISHMENT AND REGION (Cont'd)

ภาค/ ขนาดของกิจการ	ประเภทธุรกิจที่มีอยู่ภายในโรงแรม/เกสต์เฮาส์/ลักษณะการดำเนินธุรกิจบริการ/Type of service activities/Operated the business												Region/ Size of establishment
	ร้านขายของที่ระลึก/Souvenir shop						อื่น ๆ/Others						
	ไม่มี/No		มี/Yes				ไม่มี/No		มี/Yes				
			ดำเนินการเอง		ดำเนินการโดยผู้อื่น				ดำเนินการเอง		ดำเนินการโดยผู้อื่น		
			Operated manually		Operated by others				Operated manually		Operated by others		
จำนวน	ร้อยละ	จำนวน	ร้อยละ	จำนวน	ร้อยละ	จำนวน	ร้อยละ	จำนวน	ร้อยละ	จำนวน	ร้อยละ		
Number	%	Number	%	Number	%	Number	%	Number	%	Number	%		
ทั่วราชอาณาจักร	11,912	100.0	441	100.0	301	100.0	12,445	100.0	140	100.0	69	100.0	Whole Kingdom
ต่ำกว่า 60 ห้อง	10,486	88.0	171	38.7	145	48.2	10,683	85.8	83	58.9	36	52.2	Less than 60 rooms
60-149 ห้อง	1,069	9.0	192	43.6	82	27.4	1,284	10.3	39	27.7	21	30.4	60-149 rooms
150 ห้องขึ้นไป	356	3.0	78	17.7	73	24.4	478	3.9	19	13.4	12	17.4	150 rooms or more
กรุงเทพมหานคร	591	100.0	101	100.0	36	100.0	687	100.0	24	100.0	17	100.0	Bangkok
ต่ำกว่า 60 ห้อง	308	52.2	-	-	24	65.2	332	48.3	-	-	-	-	Less than 60 rooms
60-149 ห้อง	156	26.4	69	68.6	-	-	190	27.7	17	73.2	17	100.0	60-149 rooms
150 ห้องขึ้นไป	127	21.4	32	31.4	13	34.8	165	24.0	6	26.8	-	-	150 rooms or more
กลาง	3,093	100.0	67	100.0	113	100.0	3,192	100.0	42	100.0	39	100.0	Central
ต่ำกว่า 60 ห้อง	2,660	86.0	31	46.5	62	55.2	2,681	84.0	36	84.8	36	94.8	Less than 60 rooms
60-149 ห้อง	346	11.2	24	36.7	22	19.5	387	12.1	4	8.9	1	2.6	60-149 rooms
150 ห้องขึ้นไป	88	2.8	11	16.8	29	25.3	124	3.9	3	6.3	1	2.6	150 rooms or more
เหนือ	2,260	100.0	44	100.0	17	100.0	2,289	100.0	28	100.0	4	100.0	Northern
ต่ำกว่า 60 ห้อง	2,047	90.6	21	47.8	3	15.2	2,053	89.7	18	64.5	-	-	Less than 60 rooms
60-149 ห้อง	175	7.7	21	46.8	4	25.6	193	8.5	7	23.5	-	-	60-149 rooms
150 ห้องขึ้นไป	37	1.7	2	5.4	10	59.2	42	1.8	3	12.0	4	100.0	150 rooms or more
ตะวันออกเฉียงเหนือ	2,171	100.0	26	100.0	7	100.0	2,179	100.0	25	100.0	-	-	Northeastern
ต่ำกว่า 60 ห้อง	2,028	93.4	6	23.6	-	-	2,018	92.6	16	64.0	-	-	Less than 60 rooms
60-149 ห้อง	125	5.8	12	46.2	5	73.4	133	6.1	9	36.0	-	-	60-149 rooms
150 ห้องขึ้นไป	18	0.8	8	30.2	2	26.6	28	1.3	-	-	-	-	150 rooms or more
ใต้	3,797	100.0	203	100.0	128	100.0	4,098	100.0	21	100.0	9	100.0	Southern
ต่ำกว่า 60 ห้อง	3,443	90.7	112	55.4	57	44.2	3,600	87.8	12	60.2	-	-	Less than 60 rooms
60-149 ห้อง	268	7.1	66	32.3	51	40.1	380	9.3	2	8.8	3	31.7	60-149 rooms
150 ห้องขึ้นไป	86	2.2	25	12.3	20	15.7	118	2.9	6	31.0	6	68.3	150 rooms or more

หมายเหตุ : โรงแรมและเกสต์เฮาส์ 1 แห่ง อาจมีการดำเนินธุรกิจได้มากกว่า 1 ประเภท

Note : More than 1 characteristic can be done by a hotel/guest house

ที่มา : การสำรวจการประกอบกิจการโรงแรมและเกสต์เฮาส์ พ.ศ. 2559 สำนักงานสถิติแห่งชาติ กระทรวงดิจิทัลเพื่อเศรษฐกิจและสังคม

Source : The 2016 Hotels and Guest houses survey, National Statistical Office, Ministry of Digital Economy and Society.

ตาราง 13.1 จำนวนผู้ให้บริการภัตตาคาร/ห้องอาหารเฉลี่ยต่อวัน จำแนกตามผู้ใช้บริการ ขนาดของกิจการ และภาค

TABLE 13.1 AVERAGE GUEST PER DAY IN THE RESTAURANT BY TYPE OF GUEST, SIZE OF ESTABLISHMENT AND REGION

ภาค/ ขนาดของกิจการ	จำนวนผู้ให้บริการภัตตาคาร/ห้องอาหารเฉลี่ยต่อวัน Average guest per day in the restaurant					Region/ Size of establishment
	รวม Total	ชาวไทย Thai		ชาวต่างประเทศ Foreigner		
		จำนวน Number	ร้อยละ %	จำนวน Number	ร้อยละ %	
ทั่วราชอาณาจักร	322,486	110,219	34.2	212,267	65.8	Whole Kingdom
ต่ำกว่า 60 ห้อง	173,342	49,750	28.7	123,592	71.3	Less than 60 rooms
60-149 ห้อง	59,745	29,335	49.1	30,410	50.9	60-149 rooms
150 ห้องขึ้นไป	89,399	31,134	34.8	58,265	65.2	150 rooms or more
กรุงเทพมหานคร	63,152	21,894	34.7	41,258	65.3	Bangkok
ต่ำกว่า 60 ห้อง	5,810	3,201	55.1	2,609	44.9	Less than 60 rooms
60-149 ห้อง	18,069	6,062	33.5	12,007	66.5	60-149 rooms
150 ห้องขึ้นไป	39,273	12,631	32.2	26,642	67.8	150 rooms or more
กลาง	44,268	28,010	63.3	16,258	36.7	Central
ต่ำกว่า 60 ห้อง	21,868	15,202	69.5	6,666	30.5	Less than 60 rooms
60-149 ห้อง	13,455	8,301	61.7	5,154	38.3	60-149 rooms
150 ห้องขึ้นไป	8,945	4,507	50.4	4,438	49.6	150 rooms or more
เหนือ	25,348	18,037	71.2	7,311	28.8	Northern
ต่ำกว่า 60 ห้อง	13,419	9,677	72.1	3,742	27.9	Less than 60 rooms
60-149 ห้อง	6,345	4,663	73.5	1,682	26.5	60-149 rooms
150 ห้องขึ้นไป	5,584	3,697	66.2	1,887	33.8	150 rooms or more
ตะวันออกเฉียงเหนือ	23,115	20,261	87.7	2,854	12.3	Northeastern
ต่ำกว่า 60 ห้อง	11,585	10,834	93.5	751	6.5	Less than 60 rooms
60-149 ห้อง	6,357	5,417	85.2	940	14.8	60-149 rooms
150 ห้องขึ้นไป	5,173	4,010	77.5	1,163	22.5	150 rooms or more
ใต้	166,603	22,017	13.2	144,586	86.8	Southern
ต่ำกว่า 60 ห้อง	120,660	10,836	9.0	109,824	91.0	Less than 60 rooms
60-149 ห้อง	15,519	4,892	31.5	10,627	68.5	60-149 rooms
150 ห้องขึ้นไป	30,424	6,289	20.7	24,135	79.3	150 rooms or more

ที่มา : การสำรวจการประกอบกิจการโรงแรมและเกสต์เฮาส์ พ.ศ. 2559 สำนักงานสถิติแห่งชาติ กระทรวงดิจิทัลเพื่อเศรษฐกิจและสังคม

Source : The 2016 Hotels and Guest houses survey, National Statistical Office, Ministry of Digital Economy and Society.

ตาราง 13.2 จำนวนผู้ให้บริการสถานบันเทิงเฉลี่ยต่อวัน จำแนกตามผู้ใช้บริการ ขนาดของกิจการ และภาค

TABLE 13.2 AVERAGE GUEST PER DAY IN THE ENTERTAINMENT VENUE BY TYPE OF GUEST, SIZE OF ESTABLISHMENT AND REGION

ภาค/ ขนาดของกิจการ	จำนวนผู้ให้บริการสถานบันเทิงเฉลี่ยต่อวัน Average guest per day in the entertainment venue					Region/ Size of establishment
	รวม Total	ชาวไทย Thai		ชาวต่างประเทศ Foreigner		
		จำนวน Number	ร้อยละ %	จำนวน Number	ร้อยละ %	
ทั่วราชอาณาจักร	39,059	19,392	49.7	19,667	50.3	Whole Kingdom
ต่ำกว่า 60 ห้อง	11,755	5,830	49.6	5,925	50.4	Less than 60 rooms
60-149 ห้อง	12,396	7,146	57.7	5,250	42.3	60-149 rooms
150 ห้องขึ้นไป	14,908	6,416	43.0	8,492	57.0	150 rooms or more
กรุงเทพมหานคร	11,366	4,184	36.8	7,182	63.2	Bangkok
ต่ำกว่า 60 ห้อง	2,490	2,016	81.0	474	19.0	Less than 60 rooms
60-149 ห้อง	1,783	104	5.8	1,679	94.2	60-149 rooms
150 ห้องขึ้นไป	7,093	2,064	29.1	5,029	70.9	150 rooms or more
กลาง	5,788	4,215	72.8	1,573	27.2	Central
ต่ำกว่า 60 ห้อง	1,782	1,287	72.2	495	27.8	Less than 60 rooms
60-149 ห้อง	2,381	1,542	64.8	839	35.2	60-149 rooms
150 ห้องขึ้นไป	1,625	1,386	85.3	239	14.7	150 rooms or more
เหนือ	4,213	3,141	74.6	1,072	25.4	Northern
ต่ำกว่า 60 ห้อง	1,385	940	67.9	445	32.1	Less than 60 rooms
60-149 ห้อง	1,583	1,096	69.3	487	30.7	60-149 rooms
150 ห้องขึ้นไป	1,245	1,105	88.8	140	11.2	150 rooms or more
ตะวันออกเฉียงเหนือ	4,078	3,345	82.0	733	18.0	Northeastern
ต่ำกว่า 60 ห้อง	757	589	77.8	168	22.2	Less than 60 rooms
60-149 ห้อง	2,601	2,156	82.9	445	17.1	60-149 rooms
150 ห้องขึ้นไป	720	600	83.4	120	16.6	150 rooms or more
ใต้	13,614	4,507	33.1	9,107	66.9	Southern
ต่ำกว่า 60 ห้อง	5,341	998	18.7	4,343	81.3	Less than 60 rooms
60-149 ห้อง	4,048	2,248	55.5	1,800	44.5	60-149 rooms
150 ห้องขึ้นไป	4,225	1,261	29.9	2,964	70.1	150 rooms or more

ที่มา : การสำรวจการประกอบกิจการโรงแรมและเกสต์เฮาส์ พ.ศ. 2559 สำนักงานสถิติแห่งชาติ กระทรวงดิจิทัลเพื่อเศรษฐกิจและสังคม

Source : The 2016 Hotels and Guest houses survey, National Statistical Office, Ministry of Digital Economy and Society.

ตาราง 13.3 จำนวนผู้ให้บริการร้านขายของที่ระลึกเฉลี่ยต่อวัน จำแนกตามผู้ให้บริการ ขนาดของกิจการ และภาค

TABLE 13.3 AVERAGE GUEST PER DAY IN THE SOUVENIR SHOP BY TYPE OF GUEST, SIZE OF ESTABLISHMENT AND REGION

ภาค/ ขนาดของกิจการ	จำนวนผู้ให้บริการร้านขายของที่ระลึกเฉลี่ยต่อวัน Average guest per day in the souvenir shop					Region/ Size of establishment
	รวม Total	ชาวไทย Thai		ชาวต่างประเทศ Foreigner		
		จำนวน Number	ร้อยละ %	จำนวน Number	ร้อยละ %	
ทั่วราชอาณาจักร	19,760	5,754	29.1	14,006	70.9	Whole Kingdom
ต่ำกว่า 60 ห้อง	4,748	3,029	63.8	1,719	36.2	Less than 60 rooms
60-149 ห้อง	8,952	1,560	17.4	7,392	82.6	60-149 rooms
150 ห้องขึ้นไป	6,060	1,165	19.2	4,895	80.8	150 rooms or more
กรุงเทพมหานคร	7,863	487	6.2	7,376	93.8	Bangkok
ต่ำกว่า 60 ห้อง	-	-	-	-	-	Less than 60 rooms
60-149 ห้อง	4,240	268	6.3	3,972	93.7	60-149 rooms
150 ห้องขึ้นไป	3,623	219	6.0	3,404	94.0	150 rooms or more
กลาง	1,873	1,143	61.0	730	39.0	Central
ต่ำกว่า 60 ห้อง	634	416	65.6	218	34.4	Less than 60 rooms
60-149 ห้อง	694	383	55.2	311	44.8	60-149 rooms
150 ห้องขึ้นไป	545	344	63.1	201	36.9	150 rooms or more
เหนือ	1,187	822	69.3	365	30.7	Northern
ต่ำกว่า 60 ห้อง	753	602	80.0	151	20.0	Less than 60 rooms
60-149 ห้อง	393	196	49.8	197	50.2	60-149 rooms
150 ห้องขึ้นไป	41	24	59.8	17	40.2	150 rooms or more
ตะวันออกเฉียงเหนือ	1,243	794	63.9	449	36.1	Northeastern
ต่ำกว่า 60 ห้อง	224	114	50.7	110	49.3	Less than 60 rooms
60-149 ห้อง	769	483	62.9	286	37.1	60-149 rooms
150 ห้องขึ้นไป	250	197	78.8	53	21.2	150 rooms or more
ใต้	7,594	2,508	33.0	5,086	67.0	Southern
ต่ำกว่า 60 ห้อง	3,137	1,897	60.5	1,240	39.5	Less than 60 rooms
60-149 ห้อง	2,856	230	8.0	2,626	92.0	60-149 rooms
150 ห้องขึ้นไป	1,601	381	23.8	1,220	76.2	150 rooms or more

ที่มา : การสำรวจการประกอบกิจการโรงแรมและเกสต์เฮาส์ พ.ศ. 2559 สำนักงานสถิติแห่งชาติ กระทรวงดิจิทัลเพื่อเศรษฐกิจและสังคม

Source : The 2016 Hotels and Guest houses survey, National Statistical Office, Ministry of Digital Economy and Society.

ตาราง 14 จำนวนและร้อยละของโรงแรมและเกสต์เฮาส์ จำแนกตามการมีสิ่งอำนวยความสะดวกบริการ ประเภทของสิ่งอำนวยความสะดวก ขนาดของกิจการ และภาค

TABLE 14 NUMBER AND PERCENTAGE OF HOTELS AND GUEST HOUSES BY TYPE OF FACILITIES, SIZE OF ESTABLISHMENT AND REGION

ภาค/ ขนาดของกิจการ	จำนวนโรงแรมและเกสต์เฮาส์ Number of hotels/guest houses						ประเภทสิ่งอำนวยความสะดวก Types of facilities								Region/ Size of establishment		
	รวม		ไม่มีบริการ		มีบริการ		ศูนย์สุขภาพ		สระว่ายน้ำ		สปา		อินเทอร์เน็ต			บริการทางการสื่อสาร	
	Total		สิ่งอำนวยความสะดวก		สิ่งอำนวยความสะดวก		Health center/fitness		Swimming pool		Spa		Internet			Postal service	
	จำนวน	ร้อยละ	จำนวน	ร้อยละ	จำนวน	ร้อยละ	จำนวน	ร้อยละ	จำนวน	ร้อยละ	จำนวน	ร้อยละ	จำนวน	ร้อยละ		จำนวน	ร้อยละ
Number	%	Number	%	Number	%	Number	%	Number	%	Number	%	Number	%	Number	%	Number	%
ทั่วราชอาณาจักร	12,654	100.0	4,558	36.0	8,096	64.0	831	10.3	2,143	26.5	851	10.5	7,785	96.2	1,498	18.5	Whole Kingdom
ต่ำกว่า 60 ห้อง	10,802	100.0	4,305	39.9	6,497	60.1	384	5.9	1,178	18.1	417	6.4	6,283	96.7	1,020	15.7	Less than 60 rooms
60-149 ห้อง	1,344	100.0	218	16.2	1,126	83.8	227	20.1	568	50.5	263	23.4	1,044	92.7	311	27.6	60-149 rooms
150 ห้องขึ้นไป	508	100.0	35	6.9	473	93.1	220	46.5	397	83.9	171	36.2	458	96.8	167	35.3	150 rooms or more
กรุงเทพมหานคร	728	100.0	165	22.7	563	77.3	182	32.3	254	45.1	185	32.8	563	100.0	197	35.0	Bangkok
ต่ำกว่า 60 ห้อง	332	100.0	94	28.3	238	71.7	24	10.0	24	10.0	24	10.0	238	100.0	47	19.7	Less than 60 rooms
60-149 ห้อง	225	100.0	52	23.1	173	76.9	69	39.9	103	59.5	104	60.1	173	100.0	87	50.3	60-149 rooms
150 ห้องขึ้นไป	171	100.0	19	11.1	152	88.9	89	58.5	127	83.5	57	37.5	152	100.0	63	41.5	150 rooms or more
กลาง	3,273	100.0	1,101	33.6	2,172	66.4	131	6.0	610	28.1	110	5.1	2,098	96.6	237	10.9	Central
ต่ำกว่า 60 ห้อง	2,753	100.0	1,023	37.2	1,730	62.8	30	1.7	296	17.1	47	2.7	1,685	97.4	189	10.9	Less than 60 rooms
60-149 ห้อง	392	100.0	67	17.0	325	83.0	64	19.7	205	63.0	34	10.5	298	91.7	28	8.6	60-149 rooms
150 ห้องขึ้นไป	128	100.0	11	8.6	117	91.4	37	31.6	109	93.2	29	24.8	115	98.3	20	17.1	150 rooms or more
เหนือ	2,321	100.0	770	33.2	1,551	66.8	163	10.5	278	17.9	151	9.7	1,506	97.1	383	24.7	Northern
ต่ำกว่า 60 ห้อง	2,071	100.0	750	36.2	1,321	63.8	124	9.4	178	13.5	112	8.5	1,283	97.1	312	23.6	Less than 60 rooms
60-149 ห้อง	200	100.0	19	9.3	181	90.7	21	11.6	63	34.8	31	17.1	180	99.5	58	32.0	60-149 rooms
150 ห้องขึ้นไป	50	100.0	1	2.0	49	98.0	18	36.7	37	75.5	8	16.3	43	87.8	13	26.5	150 rooms or more
ตะวันออกเฉียงเหนือ	2,204	100.0	1,062	48.2	1,142	51.8	45	3.9	99	8.6	41	3.6	1,105	96.8	135	11.8	Northeastern
ต่ำกว่า 60 ห้อง	2,034	100.0	1,036	50.9	998	49.1	25	2.5	54	5.4	17	1.7	965	96.7	96	9.6	Less than 60 rooms
60-149 ห้อง	142	100.0	24	16.9	118	83.1	10	8.5	31	26.3	18	15.3	115	97.5	35	29.7	60-149 rooms
150 ห้องขึ้นไป	28	100.0	2	7.1	26	92.9	10	38.5	14	53.8	6	23.1	25	96.2	4	15.4	150 rooms or more
ใต้	4,128	100.0	1,460	35.4	2,668	64.6	310	11.6	902	33.8	364	13.6	2,513	94.2	546	20.5	Southern
ต่ำกว่า 60 ห้อง	3,612	100.0	1,402	38.8	2,210	61.2	181	8.2	626	28.3	217	9.8	2,111	95.5	376	17.0	Less than 60 rooms
60-149 ห้อง	385	100.0	56	14.6	329	85.4	62	18.8	167	50.8	76	23.1	279	84.8	103	31.3	60-149 rooms
150 ห้องขึ้นไป	131	100.0	2	1.5	129	98.5	67	51.9	109	84.5	71	55.0	123	95.4	67	52.0	150 rooms or more

หมายเหตุ : โรงแรมและเกสต์เฮาส์ 1 แห่ง สามารถตอบได้มากกว่า 1 คำตอบ

Note : A hotel/guest house can respond more than one choice

ที่มา : การสำรวจการประกอบกิจการโรงแรมและเกสต์เฮาส์ พ.ศ. 2559 สำนักงานสถิติแห่งชาติ กระทรวงดิจิทัลเพื่อเศรษฐกิจและสังคม

Source : The 2016 Hotels and Guest houses survey, National Statistical Office, Ministry of Digital Economy and Society.

ตาราง 15 จำนวนคนทำงานในโรงแรมและเกสต์เฮาส์ จำแนกตามลักษณะการจ้างงาน เพศ ขนาดของกิจการ และภาค

TABLE 15 NUMBER OF PERSONS ENGAGED IN HOTELS AND GUEST HOUSES BY WORK STATUS, SEX, SIZE OF ESTABLISHMENT AND REGION

ภาค/ ขนาดของกิจการ	รวม			คนทำงานโดยไม่ได้รับ			ลูกจ้าง Employees															Region/ Size of establishment
	Total			ค่าจ้าง เงินเดือน			รวม			ระดับผู้บริหาร			รองหัวหน้าฝ่ายและผู้ช่วย			พนักงานผู้ใช้เทคนิค			พนักงานที่ไม่ต้องใช้เทคนิค			
	Total	ชาย	หญิง	Total	ชาย	หญิง	Total	ชาย	หญิง	Total	ชาย	หญิง	Total	ชาย	หญิง	Total	ชาย	หญิง	Total	ชาย	หญิง	
ทั่วราชอาณาจักร	253,771	111,385	142,386	16,427	7,786	8,641	237,344	103,599	133,745	12,462	6,544	5,918	15,929	7,202	8,727	62,219	28,184	34,035	146,734	61,669	85,065	Whole Kingdom
ต่ำกว่า 60 ห้อง	82,401	31,408	50,993	15,757	7,426	8,331	66,644	23,982	42,663	4,118	1,916	2,202	3,521	1,222	2,299	12,750	4,982	7,768	46,255	15,861	30,394	Less than 60 rooms
60-149 ห้อง	74,073	32,324	41,749	585	310	275	73,488	32,014	41,474	4,157	2,363	1,794	6,080	2,788	3,292	16,029	7,100	8,929	47,222	19,762	27,459	60-149 rooms
150 ห้องขึ้นไป	97,297	47,654	49,643	86	51	35	97,212	47,604	49,608	4,187	2,265	1,921	6,328	3,191	3,137	33,440	16,102	17,338	53,257	26,046	27,211	150 rooms or more
กรุงเทพมหานคร	55,199	27,211	27,988	150	90	60	55,049	27,121	27,928	3,660	2,013	1,647	4,931	2,444	2,487	17,014	8,515	8,499	29,444	14,149	15,295	Bangkok
ต่ำกว่า 60 ห้อง	5,383	2,253	3,130	119	71	47	5,265	2,182	3,083	522	261	261	308	142	166	1,470	830	640	2,964	949	2,016	Less than 60 rooms
60-149 ห้อง	17,637	7,529	10,108	-	-	-	17,637	7,529	10,108	1,454	865	588	2,146	1,073	1,073	4,258	1,783	2,475	9,779	3,808	5,971	60-149 rooms
150 ห้องขึ้นไป	32,179	17,429	14,750	32	19	13	32,148	17,410	14,738	1,685	887	798	2,476	1,229	1,248	11,286	5,903	5,383	16,701	9,392	7,309	150 rooms or more
กลาง	61,283	25,363	35,920	3,829	1,816	2,013	57,454	23,547	33,907	2,461	1,226	1,235	3,007	1,304	1,703	12,889	5,308	7,581	39,097	15,709	23,388	Central
ต่ำกว่า 60 ห้อง	21,209	8,437	12,772	3,668	1,729	1,939	17,541	6,708	10,833	829	397	432	757	254	503	3,434	1,357	2,077	12,521	4,700	7,821	Less than 60 rooms
60-149 ห้อง	16,647	6,811	9,836	151	80	71	16,496	6,731	9,765	753	382	371	946	411	535	3,469	1,502	1,967	11,328	4,436	6,892	60-149 rooms
150 ห้องขึ้นไป	23,427	10,115	13,312	10	7	3	23,417	10,108	13,309	878	447	432	1,304	639	665	5,985	2,449	3,537	15,249	6,574	8,675	150 rooms or more
เหนือ	28,184	10,991	17,193	3,281	1,445	1,836	24,903	9,546	15,357	1,423	655	768	1,970	687	1,283	7,351	3,148	4,203	14,159	5,056	9,103	Northern
ต่ำกว่า 60 ห้อง	13,499	4,294	9,205	3,169	1,383	1,786	10,330	2,911	7,419	517	198	319	801	184	617	2,369	684	1,686	6,643	1,846	4,797	Less than 60 rooms
60-149 ห้อง	7,709	3,348	4,361	97	56	41	7,612	3,293	4,319	593	316	277	648	281	367	2,412	1,099	1,313	3,959	1,597	2,362	60-149 rooms
150 ห้องขึ้นไป	6,976	3,349	3,627	15	7	8	6,962	3,343	3,619	314	142	172	521	222	299	2,570	1,366	1,205	3,557	1,613	1,943	150 rooms or more
ตะวันออกเฉียงเหนือ	18,099	7,438	10,661	3,585	1,813	1,772	14,514	5,625	8,889	783	369	414	778	322	456	2,237	1,016	1,221	10,715	3,918	6,797	Northeastern
ต่ำกว่า 60 ห้อง	10,153	3,900	6,254	3,397	1,716	1,681	6,756	2,184	4,572	357	167	189	156	37	118	438	191	247	5,806	1,788	4,018	Less than 60 rooms
60-149 ห้อง	4,671	1,891	2,780	165	83	82	4,506	1,808	2,698	234	110	124	393	147	247	1,053	429	624	2,826	1,122	1,704	60-149 rooms
150 ห้องขึ้นไป	3,275	1,648	1,627	23	14	9	3,252	1,634	1,618	193	92	102	229	138	91	746	396	350	2,084	1,008	1,075	150 rooms or more
ใต้	91,006	40,382	50,624	5,582	2,622	2,960	85,424	37,760	47,664	4,135	2,281	1,854	5,243	2,445	2,798	22,728	10,197	12,531	53,319	22,837	30,482	Southern
ต่ำกว่า 60 ห้อง	32,157	12,525	19,632	5,404	2,527	2,876	26,753	9,997	16,756	1,895	893	1,002	1,498	605	894	5,039	1,920	3,118	18,321	6,579	11,742	Less than 60 rooms
60-149 ห้อง	27,409	12,744	14,665	172	91	81	27,238	12,654	14,584	1,123	689	434	1,947	877	1,071	4,837	2,288	2,549	19,331	8,800	10,530	60-149 rooms
150 ห้องขึ้นไป	31,440	15,113	16,327	7	4	3	31,432	15,108	16,324	1,117	699	418	1,797	963	834	12,852	5,989	6,863	15,667	7,458	8,209	150 rooms or more

ที่มา : การสำรวจการประกอบกิจการโรงแรมและเกสต์เฮาส์ พ.ศ. 2559 สำนักงานสถิติแห่งชาติ กระทรวงดิจิทัลเพื่อเศรษฐกิจและสังคม

Source : The 2016 Hotels and Guest houses survey, National Statistical Office, Ministry of Digital Economy and Society.

ตาราง 16 จำนวนคนทำงาน จำนวนห้องพักและจำนวนคนทำงานเฉลี่ยต่อห้องพัก จำแนกตามขนาดของกิจการ และภาค

TABLE 16 NUMBER OF PERSONS ENGAGED, NUMBER OF ROOMS AND AVERAGE PERSONS ENGAGED PER ROOM BY SIZE OF ESTABLISHMENT AND REGION

ภาค/ ขนาดของกิจการ	จำนวนโรงแรม/ เกสต์เฮาส์ Number of hotels/guest houses	จำนวนคนทำงาน Number of persons engaged (คน : person)	จำนวนห้องพัก Number of rooms (ห้อง : room)	จำนวนคนทำงาน เฉลี่ยต่อห้องพัก Average persons engaged per room (คน : person)	Region/ Size of establishment
ทั่วราชอาณาจักร	12,654	253,771	481,529	0.5	Whole Kingdom
ต่ำกว่า 60 ห้อง	10,802	82,401	219,432	0.4	Less than 60 rooms
60-149 ห้อง	1,344	74,073	118,609	0.6	60-149 rooms
150 ห้องขึ้นไป	508	97,297	143,488	0.7	150 rooms or more
กรุงเทพมหานคร	728	55,199	88,176	0.6	Bangkok
ต่ำกว่า 60 ห้อง	332	5,383	11,644	0.5	Less than 60 rooms
60-149 ห้อง	225	17,637	23,244	0.8	60-149 rooms
150 ห้องขึ้นไป	171	32,179	53,288	0.6	150 rooms or more
กลาง	3,273	61,283	129,394	0.5	Central
ต่ำกว่า 60 ห้อง	2,753	21,209	59,899	0.4	Less than 60 rooms
60-149 ห้อง	392	16,647	33,729	0.5	60-149 rooms
150 ห้องขึ้นไป	128	23,427	35,766	0.7	150 rooms or more
เหนือ	2,321	28,184	65,812	0.4	Northern
ต่ำกว่า 60 ห้อง	2,071	13,499	36,005	0.4	Less than 60 rooms
60-149 ห้อง	200	7,709	16,521	0.5	60-149 rooms
150 ห้องขึ้นไป	50	6,976	13,286	0.5	150 rooms or more
ตะวันออกเฉียงเหนือ	2,204	18,099	51,941	0.4	Northeastern
ต่ำกว่า 60 ห้อง	2,034	10,153	34,112	0.3	Less than 60 rooms
60-149 ห้อง	142	4,671	12,411	0.4	60-149 rooms
150 ห้องขึ้นไป	28	3,275	5,418	0.6	150 rooms or more
ใต้	4,128	91,006	146,206	0.6	Southern
ต่ำกว่า 60 ห้อง	3,612	32,157	77,772	0.4	Less than 60 rooms
60-149 ห้อง	385	27,409	32,704	0.8	60-149 rooms
150 ห้องขึ้นไป	131	31,440	35,730	0.9	150 rooms or more

ที่มา : การสำรวจการประกอบกิจการโรงแรมและเกสต์เฮาส์ พ.ศ. 2559 สำนักงานสถิติแห่งชาติ กระทรวงดิจิทัลเพื่อเศรษฐกิจและสังคม

Source : The 2016 Hotels and Guest houses survey, National Statistical Office, Ministry of Digital Economy and Society.

ตาราง 17 ค่าตอบแทนแรงงานในปี 2558 จำแนกตามขนาดของกิจการ และภาค

TABLE 17 REMUNERATION IN 2015 BY SIZE OF ESTABLISHMENT AND REGION

(พันบาท : In Thousand Baht)

ภาค/ ขนาดของกิจการ	จำนวน โรงแรม/ เกสต์เฮาส์ Number of hotels/ guest houses	จำนวน คนทำงาน Number of persons engaged	จำนวนลูกจ้าง Number of employees	รวม Total	ค่าจ้าง เงินเดือน Wages/ salaries	ค่าล่วงเวลา โบนัส เงินค่าครองชีพ ฯลฯ Overtime, bonus and allowance etc.	สวัสดิการและผลประโยชน์ตอบแทน Fringe benefits		เงินสมทบ กองทุน เงินทดแทน Compensation fund	เงินสมทบ กองทุนการ ประกันสังคม Social security fund	ค่าใช้จ่ายด้าน บุคลากรอื่น ๆ Other personnel expenses	Region/ Size of establishment
							ค่ารักษาพยาบาล Medical care	อื่น ๆ Others				
ทั่วประเทศ	12,654	253,771	237,344	48,623,973.5	41,216,024.8	3,109,816.2	300,479.0	1,560,865.2	129,162.3	1,845,364.6	462,261.4	Whole Kingdom
ต่ำกว่า 60 ห้อง	10,802	82,401	66,644	9,298,206.7	8,302,804.8	246,229.1	15,590.9	349,017.6	23,106.1	337,251.0	24,207.1	Less than 60 rooms
60-149 ห้อง	1,344	74,073	73,488	13,845,920.6	12,387,749.9	431,968.6	12,894.8	307,726.0	41,869.8	579,866.8	83,844.7	60-149 rooms
150 ห้องขึ้นไป	508	97,297	97,212	25,479,846.2	20,525,470.1	2,431,618.5	271,993.2	904,121.6	64,186.4	928,246.8	354,209.7	150 rooms or more
กรุงเทพมหานคร	728	55,199	55,049	15,501,869.2	12,011,207.1	2,102,001.2	65,460.2	352,902.7	49,947.7	512,930.7	407,419.6	Bangkok
ต่ำกว่า 60 ห้อง	332	5,383	5,265	900,927.1	811,430.7	27,160.0	237.1	23,500.9	121.5	38,476.9	-	Less than 60 rooms
60-149 ห้อง	225	17,637	17,637	4,246,317.8	3,750,795.3	157,292.2	4,179.6	86,194.3	10,898.3	173,731.5	63,226.6	60-149 rooms
150 ห้องขึ้นไป	171	32,179	32,148	10,354,624.3	7,448,981.2	1,917,549.0	61,043.4	243,207.6	38,927.9	300,722.3	344,193.0	150 rooms or more
กลาง	3,273	61,283	57,454	10,506,492.2	9,357,079.2	363,816.0	9,008.1	329,421.7	11,065.4	430,864.2	5,237.6	Central
ต่ำกว่า 60 ห้อง	2,753	21,209	17,541	2,168,067.1	1,901,885.3	77,286.7	2,681.7	100,154.2	5,842.7	77,096.8	3,119.8	Less than 60 rooms
60-149 ห้อง	392	16,647	16,496	2,793,638.3	2,471,810.9	133,255.8	2,594.8	66,857.8	2,188.0	115,857.6	1,073.4	60-149 rooms
150 ห้องขึ้นไป	128	23,427	23,417	5,544,786.7	4,983,383.0	153,273.4	3,731.6	162,409.7	3,034.8	237,909.8	1,044.5	150 rooms or more
เหนือ	2,321	28,184	24,903	3,415,561.5	2,980,767.0	107,886.7	6,191.1	158,781.7	18,753.0	99,871.6	43,310.4	Northern
ต่ำกว่า 60 ห้อง	2,071	13,499	10,330	1,192,023.0	1,073,948.4	28,477.5	3,837.0	34,020.3	1,687.1	30,719.7	19,333.1	Less than 60 rooms
60-149 ห้อง	200	7,709	7,612	1,111,743.1	946,890.4	42,350.6	1,712.1	39,814.8	15,026.5	50,856.6	15,092.2	60-149 rooms
150 ห้องขึ้นไป	50	6,976	6,962	1,111,795.3	959,928.2	37,058.7	642.1	84,946.6	2,039.4	18,295.4	8,885.0	150 rooms or more
ตะวันออกเฉียงเหนือ	2,204	18,099	14,514	1,784,484.0	1,655,042.5	31,476.9	3,746.0	24,332.9	6,054.8	62,621.4	1,209.5	Northeastern
ต่ำกว่า 60 ห้อง	2,034	10,153	6,756	707,247.8	666,453.1	6,404.9	1,239.1	11,650.6	279.3	20,984.5	236.3	Less than 60 rooms
60-149 ห้อง	142	4,671	4,506	581,864.2	534,001.9	10,673.4	777.3	8,073.5	1,994.5	25,370.4	973.2	60-149 rooms
150 ห้องขึ้นไป	28	3,275	3,252	495,372.1	454,587.5	14,398.6	1,729.6	4,608.9	3,781.0	16,266.5	-	150 rooms or more
ใต้	4,128	91,006	85,424	17,415,566.6	15,211,929.0	504,635.4	216,073.6	695,426.2	43,341.4	739,076.7	5,084.3	Southern
ต่ำกว่า 60 ห้อง	3,612	32,157	26,753	4,329,941.7	3,849,087.3	106,900.0	7,596.0	179,691.7	15,175.6	169,973.2	1,517.9	Less than 60 rooms
60-149 ห้อง	385	27,409	27,238	5,112,357.3	4,684,251.4	88,396.6	3,631.1	106,785.7	11,762.6	214,050.7	3,479.2	60-149 rooms
150 ห้องขึ้นไป	131	31,440	31,432	7,973,267.7	6,678,590.3	309,338.9	204,846.5	408,948.8	16,403.2	355,052.9	87.2	150 rooms or more

ที่มา : การสำรวจการประกอบกิจการโรงแรมและเกสต์เฮาส์ พ.ศ. 2559 สำนักงานสถิติแห่งชาติ กระทรวงดิจิทัลเพื่อเศรษฐกิจและสังคม

Source : The 2016 Hotels and Guest houses survey, National Statistical Office, Ministry of Digital Economy and Society.

ตาราง 18 ค่าใช้จ่ายในการดำเนินงานของโรงแรมและเกสต์เฮาส์ในปี 2558 จำแนกตามขนาดของกิจการ และภาค

TABLE 18 OPERATING EXPENSES OF HOTELS AND GUEST HOUSES IN 2015 BY SIZE OF ESTABLISHMENT AND REGION

(พันบาท : In Thousand Baht)

ภาค/ ค่าใช้จ่ายในการดำเนินงาน	รวม Total	ขนาดของกิจการ (จำนวนห้อง) Size of establishment (room)			Region/ Operating expenses
		< 60	60 - 149	≥ 150	
		ทั่วราชอาณาจักร	70,636,966.1	10,958,873.1	
ค่าซื้อสินค้าประเภทอาหารและเครื่องดื่ม	24,797,563.7	2,599,837.7	5,100,259.4	17,097,466.6	Food and beverages
ค่าไฟฟ้า	10,435,667.2	2,342,725.7	2,980,705.6	5,112,235.9	Electricity
ค่าน้ำประปา	1,842,183.9	473,639.2	445,992.6	922,552.2	Water supply
ค่าก๊าซ	875,224.3	108,480.6	169,093.7	597,650.1	Gas
ค่าน้ำมันเชื้อเพลิง	713,653.8	195,807.8	185,088.4	332,757.6	Fuels
ค่าไปรษณีย์ ค่าโทรศัพท์ ค่าโทรสาร	434,565.0	133,993.9	151,672.9	148,898.2	Postal telegraph, telephone, facsimile
ค่าเครื่องเขียน แบบพิมพ์ หนังสือพิมพ์ และวัสดุสิ้นเปลือง	1,255,046.2	164,465.0	308,861.7	781,719.6	Stationery and wastage materials
ค่าทำบัญชี ค่าปรึกษา ค่าทนายความ ค่าตรวจสอบบัญชี	316,513.0	96,162.5	95,247.0	125,103.5	Accountancy and consulting services
ค่าใช้จ่ายในการฝึกอบรม ค่าวิจัยวางแผนและพัฒนา ค่าจ้างผู้เชี่ยวชาญต่างประเทศ	245,962.3	11,335.0	29,219.4	205,407.9	Cost of training, research, planning development and foreigner consultant
ค่าโฆษณา	1,438,221.5	170,570.3	331,295.0	936,356.2	Advertising
ค่าเบี้ยประกันภัย	840,368.6	281,229.3	201,123.3	358,016.0	Insurance premium
ค่าใช้จ่ายเกี่ยวกับการใช้บริการอินเทอร์เน็ต	446,995.7	135,707.8	127,911.7	183,376.2	Internet services
ค่าใช้จ่ายเกี่ยวกับการบำรุงรักษาอุปกรณ์คอมพิวเตอร์	265,339.2	43,843.7	45,083.3	176,412.2	Repair and maintenance of computer accessories
ค่านายหน้า	1,287,159.1	80,149.0	415,307.4	791,702.7	Commission paid
ค่ารับรอง	405,297.8	63,037.7	75,705.3	266,554.9	Entertainment
- ค่าอาหารและเครื่องดื่ม	329,435.1	44,201.8	53,721.0	231,512.3	- Meal and beverage
- ค่ากิจกรรมเพื่อความบันเทิง นันทนาการ เช่น กีฬาต่างๆ	12,916.9	6,509.7	1,085.2	5,322.0	- Recreational
- ค่าที่พัก	62,945.9	12,326.2	20,899.0	29,720.7	- Lodging
ค่าพาหนะและค่าที่พักที่ใช้เฉพาะเพื่อกิจการ	221,708.1	22,692.3	48,040.0	150,975.8	Transportation
ค่าธรรมเนียมใบอนุญาต	606,800.8	226,335.1	199,060.9	181,404.8	Permission fee
ค่าบำรุงการกุศล	83,967.1	34,231.4	21,268.2	28,467.5	Charity
ค่าซ่อมแซมสิ่งก่อสร้าง ยานพาหนะ เครื่องจักรและเครื่องมือ ฯลฯ	2,822,101.5	631,988.9	675,871.2	1,514,241.4	Repairing and maintenance of fixed assets
ค่าเช่าอาคาร อาคารพร้อมที่ดิน ยานพาหนะ เครื่องจักรและเครื่องมือ ฯลฯ	1,827,018.4	545,483.6	198,605.1	1,082,929.7	Rent on building, vehicles, machinery etc.
ค่าเช่าที่ดิน	834,729.7	531,381.8	83,675.5	219,672.5	Rent on land
ขาดทุนจากการเปลี่ยนแปลงอัตราแลกเปลี่ยนฯ	46,763.0	45,711.1	763.2	288.7	Loss of currency exchange
ค่าดอกเบี้ยจ่าย	3,532,676.0	820,571.5	1,455,879.1	1,256,225.4	Interest paid
หนี้สูญ	46,264.1	10,241.6	16,943.6	19,078.9	Bad debts
ค่าเครื่องใช้ที่ทำด้วยผ้า	1,559,719.3	172,272.4	847,160.5	540,286.4	Fabric expenses
ค่าผลิตภัณฑ์ทำความสะอาดต่าง ๆ	1,479,904.0	277,649.2	842,642.6	359,612.3	Sanitary products
อื่นๆ	11,975,552.8	739,329.3	3,286,532.1	7,949,691.5	Others

ตาราง 18 ค่าใช้จ่ายในการดำเนินงานของโรงแรมและเกสต์เฮาส์ในปี 2558 จำแนกตามขนาดของกิจการ และภาค (ต่อ)

TABLE 18 OPERATING EXPENSES OF HOTELS AND GUEST HOUSES IN 2015 BY SIZE OF ESTABLISHMENT AND REGION (Cont'd)

(พันบาท : In Thousand Baht)

ภาค/ ค่าใช้จ่ายในการดำเนินงาน	รวม Total	ขนาดของกิจการ (จำนวนห้อง) Size of establishment (room)			Region/ Operating expenses
		< 60	60 - 149	≥ 150	
กรุงเทพมหานคร	30,015,624.5	1,203,875.7	9,481,054.6	19,330,694.2	Bangkok
ค่าซื้อสินค้าประเภทอาหารและเครื่องดื่ม	11,486,957.4	279,484.2	2,575,414.9	8,632,058.3	Food and beverages
ค่าไฟฟ้า	3,651,343.8	233,679.8	1,212,569.5	2,205,094.5	Electricity
ค่าน้ำประปา	526,849.6	41,966.5	134,469.3	350,413.8	Water supply
ค่าก๊าซ	322,690.0	1,622.4	45,289.9	275,777.8	Gas
ค่าน้ำมันเชื้อเพลิง	100,926.0	8,846.9	24,671.7	67,407.4	Fuels
ค่าไปรษณีย์ ค่าโทรศัพท์ ค่าโทรสาร	106,462.6	7,475.5	39,485.2	59,501.9	Postal telegraph, telephone, facsimile
ค่าเครื่องเขียน แบบพิมพ์ หนังสือพิมพ์ และวัสดุสิ้นเปลือง	580,482.1	8,837.9	156,166.8	415,477.4	Stationery and wastage materials
ค่าทำบัญชี ค่าปรึกษา ค่าทนายความ ค่าตรวจสอบบัญชี	90,067.1	11,961.5	44,231.1	33,874.5	Accountancy and consulting services
ค่าใช้จ่ายในการฝึกอบรม ค่าวิจัยวางแผนและพัฒนา ค่าจ้างผู้เชี่ยวชาญต่างประเทศ	112,921.2	948.6	7,027.8	104,944.9	Cost of training, research, planning development and foreigner consultant
ค่าโฆษณา	845,110.0	1,742.7	244,466.3	598,901.0	Advertising
ค่าเบี้ยประกันภัย	250,033.8	13,271.4	48,516.9	188,245.5	Insurance premium
ค่าใช้จ่ายเกี่ยวกับการใช้บริการอินเทอร์เน็ต	146,270.5	5,652.8	84,678.9	55,938.9	Internet services
ค่าใช้จ่ายเกี่ยวกับการบำรุงรักษาอุปกรณ์คอมพิวเตอร์	128,639.0	3,716.0	18,685.6	106,237.3	Repair and maintenance of computer accessories
ค่านายหน้า	675,362.8	13,991.4	157,687.5	503,683.8	Commission paid
ค่ารับรอง	162,162.5	19,448.1	22,519.5	120,194.9	Entertainment
- ค่าอาหารและเครื่องดื่ม	139,621.5	9,962.4	22,519.5	107,139.6	- Meal and beverage
- ค่ากิจกรรมเพื่อความบันเทิง นันทนาการ เช่น กีฬาต่างๆ	4,019.5	3,557.2	-	462.4	- Recreational
- ค่าที่พัก	18,521.6	5,928.6	-	12,593.0	- Lodging
ค่าพาหนะและค่าที่พักที่ใช้เฉพาะเพื่อกิจการ	74,524.5	1,285.3	26,254.9	46,984.3	Transportation
ค่าธรรมเนียมใบอนุญาต	195,830.5	2,555.5	126,040.9	67,234.2	Permission fee
ค่าบำรุงการกุศล	21,270.3	711.4	11,369.7	9,189.1	Charity
ค่าซ่อมแซมสิ่งก่อสร้าง ยานพาหนะ เครื่องจักรและเครื่องมือ ฯลฯ	1,057,996.1	22,330.6	335,076.0	700,589.5	Repairing and maintenance of fixed assets
ค่าเช่าอาคาร อาคารพร้อมที่ดิน ยานพาหนะ เครื่องจักรและเครื่องมือ ฯลฯ	1,125,282.4	128,057.2	46,052.3	951,172.9	Rent on building, vehicles, machinery etc.
ค่าเช่าที่ดิน	250,138.7	154,143.0	22,846.2	73,149.6	Rent on land
ขาดทุนจากการเปลี่ยนแปลงอัตราแลกเปลี่ยน	3.0	-	-	3.0	Loss of currency exchange
ค่าดอกเบี้ยจ่าย	704,287.5	72,044.0	408,162.3	224,081.1	Interest paid
หนี้สูญ	929.3	711.4	-	217.9	Bad debts
ค่าเครื่องใช้ที่ทำด้วยผ้า	1,273,705.3	33,067.2	772,864.9	467,773.1	Fabric expenses
ค่าผลิตภัณฑ์ทำความสะอาดต่าง ๆ	952,085.8	33,798.6	729,667.5	188,619.8	Sanitary products
อื่นๆ	5,173,292.8	102,525.8	2,186,839.2	2,883,927.9	Others

ตาราง 18 ค่าใช้จ่ายในการดำเนินงานของโรงแรมและเกสต์เฮาส์ในปี 2558 จำแนกตามขนาดของกิจการ และภาค (ต่อ)

TABLE 18 OPERATING EXPENSES OF HOTELS AND GUEST HOUSES IN 2015 BY SIZE OF ESTABLISHMENT AND REGION (Cont'd)

(พันบาท : In Thousand Baht)

ภาค/ ค่าใช้จ่ายในการดำเนินงาน	รวม Total	ขนาดของกิจการ (จำนวนห้อง) Size of establishment (room)			Region/ Operating expenses
		< 60	60 - 149	≥ 150	
กลาง	11,711,990.6	2,000,936.3	2,586,496.5	7,124,557.8	Central
ค่าซื้อสินค้าประเภทอาหารและเครื่องดื่ม	4,098,108.1	632,959.9	991,039.4	2,474,108.9	Food and beverages
ค่าไฟฟ้า	2,131,832.1	564,958.5	606,897.0	959,976.6	Electricity
ค่าน้ำประปา	409,852.1	131,102.0	87,161.9	191,588.2	Water supply
ค่าก๊าซ	174,668.8	23,461.4	37,528.4	113,679.0	Gas
ค่าน้ำมันเชื้อเพลิง	150,308.8	51,037.7	40,766.5	58,504.7	Fuels
ค่าไปรษณีย์ ค่าโทรศัพท์ ค่าโทรสาร	78,765.9	31,517.5	21,876.7	25,371.7	Postal telegraph, telephone, facsimile
ค่าเครื่องเขียน แบบพิมพ์ หนังสือพิมพ์ และวัสดุสิ้นเปลือง	116,554.9	18,750.2	35,666.4	62,138.3	Stationery and wastage materials
ค่าทำบัญชี ค่าปรึกษา ค่าทนายความ ค่าตรวจสอบบัญชี	71,897.1	25,152.8	14,820.1	31,924.2	Accountancy and consulting services
ค่าใช้จ่ายในการฝึกอบรม ค่าวิจัยวางแผนและพัฒนา ค่าจ้างผู้เชี่ยวชาญต่างประเทศ	21,172.9	418.5	2,879.1	17,875.4	Cost of training, research, planning development and foreigner consultant
ค่าโฆษณา	68,084.3	14,036.6	20,307.8	33,739.9	Advertising
ค่าเบี้ยประกันภัย	72,915.8	19,341.1	21,733.5	31,841.3	Insurance premium
ค่าใช้จ่ายเกี่ยวกับการใช้บริการอินเทอร์เน็ต	56,326.7	28,718.4	13,908.2	13,700.1	Internet services
ค่าใช้จ่ายเกี่ยวกับการบำรุงรักษาอุปกรณ์คอมพิวเตอร์	43,168.9	7,005.5	7,826.3	28,337.2	Repair and maintenance of computer accessories
ค่านายหน้า	83,772.0	23,657.4	28,686.7	31,427.9	Commission paid
ค่ารับรอง	57,245.3	8,433.5	10,057.9	38,753.9	Entertainment
- ค่าอาหารและเครื่องดื่ม	42,539.5	6,117.0	7,437.0	28,985.5	- Meal and beverage
- ค่ากิจกรรมเพื่อความบันเทิง นันทนาการ เช่น กีฬาต่างๆ	2,283.5	375.9	155.6	1,752.1	- Recreational
- ค่าที่พัก	12,422.3	1,940.5	2,465.4	8,016.4	- Lodging
ค่าพาหนะและค่าที่พักที่ใช้เฉพาะเพื่อกิจการ	28,692.9	6,974.4	5,766.5	15,952.0	Transportation
ค่าธรรมเนียมใบอนุญาต	40,467.7	19,723.5	13,558.3	7,185.8	Permission fee
ค่าบำรุงการกุศล	14,270.9	7,058.6	3,088.8	4,123.4	Charity
ค่าซ่อมแซมสิ่งก่อสร้าง ยานพาหนะ เครื่องจักรและเครื่องมือ ฯลฯ	344,555.5	104,748.2	82,180.7	157,626.7	Repairing and maintenance of fixed assets
ค่าเช่าอาคาร อาคารพร้อมที่ดิน ยานพาหนะ เครื่องจักรและเครื่องมือ ฯลฯ	205,211.3	47,210.6	95,485.7	62,515.0	Rent on building, vehicles, machinery etc.
ค่าเช่าที่ดิน	50,965.4	30,826.1	12,301.4	7,837.8	Rent on land
ขาดทุนจากการเปลี่ยนแปลงอัตราแลกเปลี่ยน	74.4	-	74.4	-	Loss of currency exchange
ค่าดอกเบี้ยจ่าย	331,193.5	75,446.1	96,440.8	159,306.7	Interest paid
หนี้สูญ	7,199.2	781.1	1,583.0	4,835.1	Bad debts
ค่าเครื่องใช้ที่ทำด้วยผ้า	110,735.3	39,554.5	34,972.0	36,208.8	Fabric expenses
ค่าผลิตภัณฑ์ทำความสะอาดต่างๆ	146,349.1	57,785.4	39,561.7	49,002.1	Sanitary products
อื่นๆ	2,797,601.5	30,277.1	260,327.3	2,506,997.1	Others

ตาราง 18 ค่าใช้จ่ายในการดำเนินงานของโรงแรมและเกสต์เฮาส์ในปี 2558 จำแนกตามขนาดของกิจการ และภาค (ต่อ)

TABLE 18 OPERATING EXPENSES OF HOTELS AND GUEST HOUSES IN 2015 BY SIZE OF ESTABLISHMENT AND REGION (Cont'd)

(พันบาท : In Thousand Baht)

ภาค/ ค่าใช้จ่ายในการดำเนินงาน	รวม Total	ขนาดของกิจการ (จำนวนห้อง) Size of establishment (room)			Region/ Operating expenses
		< 60	60 - 149	≥ 150	
เหนือ	4,343,696.8	1,381,697.4	1,292,963.5	1,669,035.9	Northern
ค่าซื้อสินค้าประเภทอาหารและเครื่องดื่ม	1,216,663.7	429,558.6	408,348.8	378,756.3	Food and beverages
ค่าไฟฟ้า	877,311.5	320,959.6	249,051.8	307,300.1	Electricity
ค่าน้ำประปา	140,294.3	35,775.8	26,575.6	77,942.9	Water supply
ค่าก๊าซ	66,437.1	15,836.6	20,107.5	30,493.0	Gas
ค่าน้ำมันเชื้อเพลิง	58,703.9	26,900.3	18,171.9	13,631.8	Fuels
ค่าไปรษณีย์ ค่าโทรศัพท์ ค่าโทรสาร	45,175.4	24,996.6	9,932.7	10,246.1	Postal telegraph, telephone, facsimile
ค่าเครื่องเขียน แบบพิมพ์ หนังสือพิมพ์ และวัสดุสิ้นเปลือง	87,547.6	19,751.0	32,209.3	35,587.3	Stationery and wastage materials
ค่าทำบัญชี ค่าปรึกษา ค่าทนายความ ค่าตรวจสอบบัญชี	26,013.6	11,791.5	8,580.3	5,641.8	Accountancy and consulting services
ค่าใช้จ่ายในการฝึกอบรม ค่าวิจัยวางแผนและพัฒนา ค่าจ้างผู้เชี่ยวชาญต่างประเทศ	20,212.9	2,646.4	8,920.0	8,646.6	Cost of training, research, planning development and foreigner consultant
ค่าโฆษณา	43,377.1	10,338.7	20,741.3	12,297.1	Advertising
ค่าเบี้ยประกันภัย	38,795.0	10,735.9	15,252.3	12,806.7	Insurance premium
ค่าใช้จ่ายเกี่ยวกับการใช้บริการอินเทอร์เน็ต	33,089.0	17,277.4	6,350.6	9,461.0	Internet services
ค่าใช้จ่ายเกี่ยวกับการบำรุงรักษาอุปกรณ์คอมพิวเตอร์	14,637.5	4,470.3	5,493.4	4,673.8	Repair and maintenance of computer accessories
ค่านายหน้า	39,631.0	6,018.6	11,789.7	21,822.7	Commission paid
ค่ารับรอง	50,665.8	10,302.6	31,620.6	8,742.6	Entertainment
- ค่าอาหารและเครื่องดื่ม	28,498.0	6,610.3	18,415.6	3,472.2	- Meal and beverage
- ค่ากิจกรรมเพื่อความบันเทิง นันทนาการ เช่น กีฬาต่างๆ	3,050.1	1,534.8	60.1	1,455.3	- Recreational
- ค่าที่พัก	19,117.7	2,157.5	13,145.0	3,815.2	- Lodging
ค่าพาหนะและค่าที่พักที่ใช้เฉพาะเพื่อกิจการ	16,186.2	3,115.7	2,963.9	10,106.5	Transportation
ค่าธรรมเนียมใบอนุญาต	69,596.1	32,294.9	30,770.9	6,530.2	Permission fee
ค่าบำรุงการกุศล	6,473.1	3,453.8	2,254.6	764.8	Charity
ค่าซ่อมแซมสิ่งก่อสร้าง ยานพาหนะ เครื่องจักรและเครื่องมือ ฯลฯ	211,335.9	50,477.7	74,342.4	86,515.8	Repairing and maintenance of fixed assets
ค่าเช่าอาคาร อาคารพร้อมที่ดิน ยานพาหนะ เครื่องจักรและเครื่องมือ ฯลฯ	159,316.3	143,544.9	11,878.0	3,893.5	Rent on building, vehicles, machinery etc.
ค่าเช่าที่ดิน	15,004.9	6,342.1	4,234.3	4,428.6	Rent on land
ขาดทุนจากการเปลี่ยนแปลงอัตราแลกเปลี่ยน	-	-	-	-	Loss of currency exchange
ค่าดอกเบี้ยจ่าย	788,023.4	78,849.3	211,554.0	497,620.0	Interest paid
หนี้สูญ	5,216.3	1,284.4	3,682.6	249.3	Bad debts
ค่าเครื่องใช้ที่ทำด้วยผ้า	24,740.7	17,036.3	6,307.0	1,397.4	Fabric expenses
ค่าผลิตภัณฑ์ทำความสะอาดต่าง ๆ	50,359.2	29,477.8	18,601.7	2,279.7	Sanitary products
อื่นๆ	238,889.7	68,460.9	53,228.5	117,200.3	Others

ตาราง 18 ค่าใช้จ่ายในการดำเนินงานของโรงแรมและเกสต์เฮาส์ในปี 2558 จำแนกตามขนาดของกิจการ และภาค (ต่อ)

TABLE 18 OPERATING EXPENSES OF HOTELS AND GUEST HOUSES IN 2015 BY SIZE OF ESTABLISHMENT AND REGION (Cont'd)

(พันบาท : In Thousand Baht)

ภาค/ ค่าใช้จ่ายในการดำเนินงาน	รวม Total	ขนาดของกิจการ (จำนวนห้อง) Size of establishment (room)			Region/ Operating expenses
		< 60	60 - 149	≥ 150	
ตะวันออกเฉียงเหนือ	2,256,615.3	675,520.7	652,107.6	928,987.0	Northeastern
ค่าซื้อสินค้าประเภทอาหารและเครื่องดื่ม	828,157.4	139,276.5	237,764.3	451,116.6	Food and beverages
ค่าไฟฟ้า	568,825.3	243,169.5	171,405.3	154,250.5	Electricity
ค่าน้ำประปา	106,297.9	49,938.1	31,288.1	25,071.7	Water supply
ค่าก๊าซ	35,821.7	3,374.5	11,804.9	20,642.3	Gas
ค่าน้ำมันเชื้อเพลิง	45,239.2	16,525.8	14,703.1	14,010.3	Fuels
ค่าไปรษณีย์ ค่าโทรศัพท์ ค่าโทรสาร	22,951.0	13,872.4	5,904.5	3,174.1	Postal telegraph, telephone, facsimile
ค่าเครื่องเขียน แบบพิมพ์ หนังสือพิมพ์ และวัสดุสิ้นเปลือง	48,610.2	5,874.2	8,293.3	34,442.8	Stationery and wastage materials
ค่าทำบัญชี ค่าปรึกษา ค่าทนายความ ค่าตรวจสอบบัญชี	17,440.5	5,539.4	5,586.9	6,314.3	Accountancy and consulting services
ค่าใช้จ่ายในการฝึกอบรม ค่าวิจัยวางแผนและพัฒนา ค่าจ้างผู้เชี่ยวชาญต่างประเทศ	5,319.0	719.7	2,394.5	2,204.8	Cost of training, research, planning development and foreigner consultant
ค่าโฆษณา	28,930.7	4,218.1	2,781.5	21,931.1	Advertising
ค่าเบี้ยประกันภัย	27,581.2	11,981.7	8,730.2	6,869.3	Insurance premium
ค่าใช้จ่ายเกี่ยวกับการใช้บริการอินเทอร์เน็ต	23,724.0	14,275.9	4,371.4	5,076.8	Internet services
ค่าใช้จ่ายเกี่ยวกับการบำรุงรักษาอุปกรณ์คอมพิวเตอร์	7,301.0	2,010.3	3,017.5	2,273.2	Repair and maintenance of computer accessories
ค่านายหน้า	7,196.2	1,023.0	1,746.9	4,426.3	Commission paid
ค่ารับรอง	10,634.0	4,278.6	3,996.5	2,358.9	Entertainment
- ค่าอาหารและเครื่องดื่ม	7,564.7	2,904.7	2,738.8	1,921.3	- Meal and beverage
- ค่ากิจกรรมเพื่อความบันเทิง นันทนาการ เช่น กีฬาต่างๆ	1,150.9	429.3	460.3	261.3	- Recreational
- ค่าที่พัก	1,918.4	944.6	797.5	176.3	- Lodging
ค่าพาหนะและค่าที่พักที่ใช้เฉพาะเพื่อกิจการ	6,200.9	1,194.9	3,944.9	1,061.1	Transportation
ค่าธรรมเนียมใบอนุญาต	20,861.3	10,901.8	7,439.5	2,520.0	Permission fee
ค่าบำรุงการกุศล	7,334.8	4,225.5	2,116.7	992.5	Charity
ค่าซ่อมแซมสิ่งก่อสร้าง ยานพาหนะ เครื่องจักรและเครื่องมือ ฯลฯ	59,963.4	22,728.0	23,483.3	13,752.1	Repairing and maintenance of fixed assets
ค่าเช่าอาคาร อาคารพร้อมที่ดิน ยานพาหนะ เครื่องจักรและเครื่องมือ ฯลฯ	8,472.9	6,634.5	900.3	938.2	Rent on building, vehicles, machinery etc.
ค่าเช่าที่ดิน	5,940.6	4,692.1	848.5	400.0	Rent on land
ขาดทุนจากการเปลี่ยนแปลงอัตราแลกเปลี่ยน	-	-	-	-	Loss of currency exchange
ค่าดอกเบี้ยจ่าย	110,526.6	52,952.4	41,398.5	16,175.7	Interest paid
หนี้สูญ	4,167.4	600.9	1,525.8	2,040.7	Bad debts
ค่าเครื่องใช้ที่ทำด้วยผ้า	24,279.9	12,543.1	5,242.2	6,494.6	Fabric expenses
ค่าผลิตภัณฑ์ทำความสะอาดต่าง ๆ	45,433.3	30,809.0	9,400.3	5,224.0	Sanitary products
อื่นๆ	179,404.8	12,160.6	42,018.9	125,225.3	Others

ตาราง 18 ค่าใช้จ่ายในการดำเนินงานของโรงแรมและเกสต์เฮาส์ในปี 2558 จำแนกตามขนาดของกิจการ และภาค (ต่อ)

TABLE 18 OPERATING EXPENSES OF HOTELS AND GUEST HOUSES IN 2015 BY SIZE OF ESTABLISHMENT AND REGION (Cont'd)

(พันบาท : In Thousand Baht)

ภาค/ ค่าใช้จ่ายในการดำเนินงาน	รวม Total	ขนาดของกิจการ (จำนวนห้อง) Size of establishment (room)			Region/ Operating expenses
		< 60	60 - 149	≥ 150	
ใต้	22,309,038.9	5,696,843.0	4,326,386.2	12,285,809.7	Southern
ค่าซื้อสินค้าประเภทอาหารและเครื่องดื่ม	7,167,677.1	1,118,558.5	887,692.1	5,161,426.5	Food and beverages
ค่าไฟฟ้า	3,206,354.5	979,958.3	740,782.0	1,485,614.3	Electricity
ค่าน้ำประปา	658,890.0	214,856.8	166,497.7	277,535.5	Water supply
ค่าก๊าซ	275,606.7	64,185.7	54,363.0	157,058.1	Gas
ค่าน้ำมันเชื้อเพลิง	358,475.9	92,497.2	86,775.2	179,203.4	Fuels
ค่าไปรษณีย์ ค่าโทรศัพท์ ค่าโทรสาร	181,210.1	56,131.9	74,473.8	50,604.3	Postal telegraph, telephone, facsimile
ค่าเครื่องเขียน แบบพิมพ์ หนังสือพิมพ์ และวัสดุสิ้นเปลือง	421,851.4	111,251.7	76,525.9	234,073.9	Stationery and wastage materials
ค่าทำบัญชี ค่าปรึกษา ค่าทนายความ ค่าตรวจสอบบัญชี	111,094.6	41,717.3	22,028.6	47,348.7	Accountancy and consulting services
ค่าใช้จ่ายในการฝึกอบรม ค่าวิจัยวางแผนและพัฒนา ค่าจ้างผู้เชี่ยวชาญต่างประเทศ	86,336.2	6,601.9	7,998.2	71,736.2	Cost of training, research, planning development and foreigner consultant
ค่าโฆษณา	452,719.4	140,234.1	42,998.1	269,487.1	Advertising
ค่าเบี้ยประกันภัย	451,042.9	225,899.2	106,890.4	118,253.3	Insurance premium
ค่าใช้จ่ายเกี่ยวกับการใช้บริการอินเทอร์เน็ต	187,585.5	69,783.4	18,602.6	99,199.5	Internet services
ค่าใช้จ่ายเกี่ยวกับการบำรุงรักษาอุปกรณ์คอมพิวเตอร์	71,592.8	26,641.6	10,060.7	34,890.6	Repair and maintenance of computer accessories
ค่านายหน้า	481,197.1	35,458.6	215,396.5	230,342.0	Commission paid
ค่ารับรอง	124,590.2	20,575.0	7,510.7	96,504.5	Entertainment
- ค่าอาหารและเครื่องดื่ม	111,211.5	18,607.4	2,610.3	89,993.8	- Meal and beverage
- ค่ากิจกรรมเพื่อความบันเทิง นันทนาการ เช่น กีฬาต่างๆ	2,412.9	612.7	409.3	1,391.0	- Recreational
- ค่าที่พัก	10,965.8	1,354.9	4,491.2	5,119.8	- Lodging
ค่าพาหนะและค่าที่พักที่ใช้เฉพาะเพื่อกิจการ	96,103.7	10,121.9	9,109.9	76,871.9	Transportation
ค่าธรรมเนียมใบอนุญาต	280,045.3	160,859.4	21,251.2	97,934.7	Permission fee
ค่าบำรุงการกุศล	34,618.1	18,782.1	2,438.3	13,397.7	Charity
ค่าซ่อมแซมสิ่งก่อสร้าง ยานพาหนะ เครื่องจักรและเครื่องมือ ฯลฯ	1,148,250.6	431,704.4	160,788.9	555,757.3	Repairing and maintenance of fixed assets
ค่าเช่าอาคาร อาคารพร้อมที่ดิน ยานพาหนะ เครื่องจักรและเครื่องมือ ฯลฯ	328,735.5	220,036.5	44,288.9	64,410.1	Rent on building, vehicles, machinery etc.
ค่าเช่าที่ดิน	512,680.1	335,378.5	43,445.2	133,856.4	Rent on land
ขาดทุนจากการเปลี่ยนแปลงอัตราแลกเปลี่ยน	46,685.6	45,711.1	688.8	285.7	Loss of currency exchange
ค่าดอกเบี้ยจ่าย	1,598,644.9	541,279.6	698,323.4	359,041.9	Interest paid
หนี้สูญ	28,751.9	6,863.8	10,152.2	11,735.9	Bad debts
ค่าเครื่องใช้ที่ทำด้วยผ้า	126,258.2	70,071.3	27,774.5	28,412.5	Fabric expenses
ค่าผลิตภัณฑ์ทำความสะอาดต่างๆ	285,676.6	125,778.5	45,411.4	114,486.8	Sanitary products
อื่นๆ	3,586,364.1	525,905.0	744,118.2	2,316,340.9	Others

ที่มา : การสำรวจการประกอบกิจการโรงแรมและเกสต์เฮาส์ พ.ศ. 2559 สำนักงานสถิติแห่งชาติ กระทรวงดิจิทัลเพื่อเศรษฐกิจและสังคม

Source : The 2016 Hotels and Guest houses survey, National Statistical Office, Ministry of Digital Economy and Society.

ตาราง 19 รายรับจากการดำเนินการของโรงแรมและเกสต์เฮาส์ในปี 2558 จำแนกตามขนาดของกิจการ และภาค

TABLE 19 RECEIPTS OF HOTELS AND GUEST HOUSES IN 2015 BY SIZE OF ESTABLISHMENT AND REGION

(พันบาท : In Thousand Baht)

ภาค/ ขนาดของกิจการ	จำนวนโรงแรม/ เกสต์เฮาส์ Number of hotels/ guest houses	รวม Total	รายรับจากการขายห้องพัก Receipts from guest room sales		รายรับจาก ภัตตาคาร/ ห้องอาหาร Receipts from restaurant	รายรับจาก สถานบันเทิง Receipts from entertainment	รายรับจาก ร้านขายของ ที่ระลึก Receipts from souvenir shop	รายรับจาก การให้เช่าห้อง ประชุม/สัมมนา Receipts from meeting seminar room	รายรับอื่น ๆ Other receipts	Region/ Size of establishment
			ทั้งสิ้น Total	ทางเว็บไซต์ Online sales						
ทั่วราชอาณาจักร	12,654	175,016,878.6	128,288,379.9	8,217,147.1	27,274,369.5	2,074,081.2	231,448.9	7,765,679.2	9,382,919.9	Whole Kingdom
ต่ำกว่า 60 ห้อง	10,802	31,001,831.0	26,376,776.6	2,331,934.1	3,412,312.9	318,480.3	19,953.1	325,848.4	548,459.9	Less than 60 rooms
60-149 ห้อง	1,344	46,017,266.7	36,069,260.5	1,487,931.0	6,089,144.5	292,348.1	73,599.5	1,532,712.9	1,960,201.2	60-149 rooms
150 ห้องขึ้นไป	508	97,997,780.9	65,842,342.9	4,397,282.0	17,772,912.1	1,463,252.9	137,896.4	5,907,117.9	6,874,258.8	150 rooms or more
กรุงเทพมหานคร	728	62,313,845.6	41,064,552.0	409,032.7	10,421,181.1	797,324.9	93,136.4	4,452,212.1	5,485,439.1	Bangkok
ต่ำกว่า 60 ห้อง	332	2,785,766.4	2,134,124.3	70,727.9	464,405.8	85,371.5	-	85,371.5	16,493.4	Less than 60 rooms
60-149 ห้อง	225	16,872,941.7	12,234,339.6	154,030.0	3,132,297.5	67,039.4	15,012.0	194,789.4	1,229,463.7	60-149 rooms
150 ห้องขึ้นไป	171	42,655,137.5	26,696,088.1	184,274.9	6,824,477.7	644,914.0	78,124.4	4,172,051.2	4,239,482.0	150 rooms or more
กลาง	3,273	33,291,163.4	26,382,761.4	539,768.1	3,351,014.3	403,230.6	25,128.0	1,135,508.2	1,993,520.9	Central
ต่ำกว่า 60 ห้อง	2,753	6,678,685.8	5,749,823.1	192,014.4	709,908.9	28,900.0	7,537.5	79,090.8	103,425.4	Less than 60 rooms
60-149 ห้อง	392	7,613,535.4	6,028,611.2	273,137.6	1,018,406.0	37,690.0	8,071.9	417,744.4	103,011.9	60-149 rooms
150 ห้องขึ้นไป	128	18,998,942.2	14,604,327.1	74,616.1	1,622,699.4	336,640.6	9,518.6	638,673.0	1,787,083.6	150 rooms or more
เหนือ	2,321	11,443,771.7	7,762,705.0	894,205.7	1,927,406.3	234,705.6	29,581.7	675,834.7	813,538.3	Northern
ต่ำกว่า 60 ห้อง	2,071	4,043,685.4	3,003,782.7	144,334.0	654,387.4	120,579.5	3,030.2	69,719.8	192,185.9	Less than 60 rooms
60-149 ห้อง	200	3,646,144.4	2,354,827.1	642,616.2	527,413.0	46,951.4	26,483.6	194,596.2	495,873.2	60-149 rooms
150 ห้องขึ้นไป	50	3,753,941.9	2,404,095.2	107,255.5	745,606.0	67,174.8	68.0	411,518.7	125,479.3	150 rooms or more
ตะวันออกเฉียงเหนือ	2,204	6,410,371.3	4,596,356.2	71,588.5	1,033,856.8	144,082.7	7,769.3	484,099.8	144,206.5	Northeastern
ต่ำกว่า 60 ห้อง	2,034	2,557,557.4	2,303,386.6	40,140.6	159,012.0	29,130.8	937.7	57,965.9	7,124.5	Less than 60 rooms
60-149 ห้อง	142	1,824,600.4	1,166,816.9	19,472.6	278,212.9	76,215.8	2,262.2	283,807.8	17,284.8	60-149 rooms
150 ห้องขึ้นไป	28	2,028,213.5	1,126,152.7	11,975.4	596,631.9	38,736.2	4,569.4	142,326.1	119,797.3	150 rooms or more
ใต้	4,128	61,557,726.6	48,482,005.3	6,302,552.1	10,540,911.0	494,737.4	75,833.5	1,018,024.3	946,215.1	Southern
ต่ำกว่า 60 ห้อง	3,612	14,936,135.9	13,185,659.9	1,884,717.2	1,424,598.8	54,498.5	8,447.7	33,700.3	229,230.8	Less than 60 rooms
60-149 ห้อง	385	16,060,044.9	14,284,665.7	398,674.6	1,132,815.1	64,451.5	21,769.8	441,775.1	114,567.7	60-149 rooms
150 ห้องขึ้นไป	131	30,561,545.7	21,011,679.7	4,019,160.3	7,983,497.1	375,787.4	45,616.0	542,548.9	602,416.7	150 rooms or more

ที่มา : การสำรวจการประกอบกิจการโรงแรมและเกสต์เฮาส์ พ.ศ. 2559 สำนักงานสถิติแห่งชาติ กระทรวงดิจิทัลเพื่อเศรษฐกิจและสังคม

Source : The 2016 Hotels and Guest houses survey, National Statistical Office, Ministry of Digital Economy and Society.

ตาราง 20 มูลค่าตามบัญชีของสินทรัพย์ ณ วันที่ 1 มกราคม 2558 จำแนกตามขนาดของกิจการและภาค

TABLE 20 BOOK VALUE OF ASSETS ON JANUARY 1, 2015 BY SIZE OF ESTABLISHMENT AND REGION

(พันบาท In Thousand Baht)

ภาค/ ขนาดของกิจการ	จำนวนโรงแรม/ เกสต์เฮาส์ Number of hotels/ guest houses	มูลค่าตามบัญชีของสินทรัพย์ถาวรต้นงวด Book value of assets on Jan. 1, 2015								Region/ Size of establishment
		รวม Total	ที่ดิน Land	อาคารและ สิ่งก่อสร้าง Building and construction	เครื่องจักร Machinery	ยานพาหนะ Vehicles	เครื่องใช้ สำนักงาน Office appliances	เครื่องมือ อื่นๆ Equipment	สินทรัพย์ ถาวรอื่น ๆ Other fixed assets	
ทั่วประเทศ	12,654	648,764,280.3	349,820,631.6	242,003,796.1	9,493,661.2	9,206,728.6	15,653,928.8	11,643,015.5	10,942,518.5	Whole Kingdom
ต่ำกว่า 60 ห้อง	10,802	281,115,139.2	210,466,067.2	62,737,401.0	1,009,644.7	3,944,053.0	2,166,210.0	668,848.0	122,915.4	Less than 60 rooms
60-149 ห้อง	1,344	166,287,995.8	69,206,151.7	79,490,736.6	1,897,680.7	2,224,521.7	2,351,201.7	6,276,190.1	4,841,513.5	60-149 rooms
150 ห้องขึ้นไป	508	201,361,145.3	70,148,412.8	99,775,658.5	6,586,335.9	3,038,153.9	11,136,517.1	4,697,977.4	5,978,089.6	150 rooms or more
กรุงเทพมหานคร	728	105,530,423.0	40,462,170.6	51,960,827.4	670,045.2	912,766.8	9,493,293.6	1,548,575.7	482,743.7	Bangkok
ต่ำกว่า 60 ห้อง	332	1,554,562.0	761,561.1	576,227.6	13,695.0	88,928.6	44,919.0	68,490.9	739.9	Less than 60 rooms
60-149 ห้อง	225	38,734,244.0	9,534,294.6	27,540,639.9	17,307.7	174,706.4	538,293.9	809,876.7	119,124.8	60-149 rooms
150 ห้องขึ้นไป	171	65,241,616.9	30,166,314.9	23,843,959.9	639,042.5	649,131.8	8,910,080.8	670,208.1	362,879.0	150 rooms or more
กลาง	3,273	122,646,729.8	55,589,517.9	61,030,824.6	1,545,976.2	1,471,389.3	1,287,207.2	1,151,418.7	570,395.9	Central
ต่ำกว่า 60 ห้อง	2,753	44,520,159.8	26,523,140.5	16,393,576.7	96,488.8	862,409.0	545,467.0	66,205.1	32,872.8	Less than 60 rooms
60-149 ห้อง	392	34,879,705.1	16,676,325.2	16,694,930.8	221,833.0	301,188.3	259,741.4	462,486.0	263,200.5	60-149 rooms
150 ห้องขึ้นไป	128	43,246,864.9	12,390,052.3	27,942,317.2	1,227,654.4	307,792.0	481,998.8	622,727.6	274,322.7	150 rooms or more
เหนือ	2,321	76,432,303.2	32,253,982.8	34,837,525.3	681,877.2	1,048,262.1	586,118.1	2,970,627.6	4,053,910.1	Northern
ต่ำกว่า 60 ห้อง	2,071	25,714,943.5	14,124,560.4	10,194,274.4	118,767.3	722,841.2	336,773.4	194,834.7	22,892.1	Less than 60 rooms
60-149 ห้อง	200	29,449,011.8	14,727,022.8	10,976,929.5	114,217.3	187,913.0	201,047.2	2,639,772.7	602,109.3	60-149 rooms
150 ห้องขึ้นไป	50	21,268,347.9	3,402,399.6	13,666,321.4	448,892.6	137,507.9	48,297.5	136,020.3	3,428,908.7	150 rooms or more
ตะวันออกเฉียงเหนือ	2,204	163,901,770.1	144,735,834.8	16,946,689.8	520,562.4	1,005,621.5	383,775.4	196,669.9	112,616.3	Northeastern
ต่ำกว่า 60 ห้อง	2,034	149,958,736.6	138,998,727.2	9,960,576.1	21,570.4	746,305.6	193,963.0	21,794.6	15,799.7	Less than 60 rooms
60-149 ห้อง	142	9,059,445.3	4,173,486.7	4,419,572.2	113,596.0	181,761.1	129,956.6	38,668.4	2,404.3	60-149 rooms
150 ห้องขึ้นไป	28	4,883,588.2	1,563,620.9	2,566,541.5	385,396.0	77,554.8	59,855.8	136,206.9	94,412.3	150 rooms or more
ใต้	4,128	180,253,054.2	76,779,125.5	77,227,929.0	6,075,200.2	4,768,688.9	3,903,534.5	5,775,723.6	5,722,852.5	Southern
ต่ำกว่า 60 ห้อง	3,612	59,366,737.2	30,058,078.0	25,612,746.3	759,123.1	1,523,568.7	1,045,087.5	317,522.8	50,610.9	Less than 60 rooms
60-149 ห้อง	385	54,165,589.6	24,095,022.3	19,858,664.2	1,430,726.7	1,378,952.8	1,222,162.6	2,325,386.3	3,854,674.6	60-149 rooms
150 ห้องขึ้นไป	131	66,720,727.4	22,626,025.2	31,756,518.5	3,885,350.3	1,866,167.4	1,636,284.4	3,132,814.5	1,817,567.0	150 rooms or more

ที่มา : การสำรวจการประกอบกิจการโรงแรมและเกสต์เฮาส์ พ.ศ. 2559 สำนักงานสถิติแห่งชาติ กระทรวงดิจิทัลเพื่อเศรษฐกิจและสังคม

Source : The 2016 Hotels and Guest houses survey, National Statistical Office, Ministry of Digital Economy and Society.

ตาราง 21 มูลค่าตามบัญชีของสินทรัพย์ ณ วันที่ 31 ธันวาคม 2558 จำแนกตามขนาดของกิจการและภาค

TABLE 21 BOOK VALUE OF ASSETS ON DECEMBER 31, 2015 BY SIZE OF ESTABLISHMENT AND REGION

(พันบาท : In Thousand Baht)

ภาค/ ขนาดของกิจการ	จำนวนโรงแรม/ เกสต์เฮาส์ Number of hotels/ guest houses	มูลค่าตามบัญชีของสินทรัพย์ถาวรปลายงวด Book value of assets on Dec. 31, 2015								สินทรัพย์ ถาวรอื่น ๆ Other fixed assets	Region/ Size of establishment
		รวม Total	ที่ดิน Land	อาคารและ สิ่งก่อสร้าง Building and construction	เครื่องจักร Machinery	ยานพาหนะ Vehicles	เครื่องใช้ สำนักงาน Office appliances	เครื่องมือ อื่นๆ Equipment			
ทั่วราชอาณาจักร	12,654	637,568,432.8	351,536,269.2	233,443,759.7	9,809,279.4	7,866,242.4	14,229,590.8	11,453,460.2	9,229,831.1	Whole Kingdom	
ต่ำกว่า 60 ห้อง	10,802	273,764,237.3	211,392,116.1	55,677,271.7	892,335.8	3,166,955.4	1,889,960.6	643,597.2	102,000.3	Less than 60 rooms	
60-149 ห้อง	1,344	163,936,931.7	69,949,166.6	78,443,377.4	2,164,103.5	1,842,630.6	2,112,631.9	6,189,542.3	3,235,479.5	60-149 rooms	
150 ห้องขึ้นไป	508	199,867,263.8	70,194,986.4	99,323,110.6	6,752,840.1	2,856,656.3	10,226,998.3	4,620,320.8	5,892,351.3	150 rooms or more	
กรุงเทพมหานคร	728	106,288,605.8	39,948,969.5	53,684,837.0	746,619.3	931,430.6	8,689,493.1	1,721,831.2	565,425.1	Bangkok	
ต่ำกว่า 60 ห้อง	332	1,879,376.6	763,339.6	930,754.9	12,450.0	73,514.3	38,152.5	60,548.6	616.6	Less than 60 rooms	
60-149 ห้อง	225	40,764,927.8	9,534,294.6	29,556,670.1	86,538.5	110,618.9	473,340.4	901,059.0	102,406.2	60-149 rooms	
150 ห้องขึ้นไป	171	63,644,301.4	29,651,335.3	23,197,412.0	647,630.8	747,297.3	8,178,000.2	760,223.6	462,402.3	150 rooms or more	
กลาง	3,273	119,012,463.3	56,386,937.4	57,626,977.9	1,179,927.8	1,265,892.5	1,094,378.5	974,240.3	484,108.9	Central	
ต่ำกว่า 60 ห้อง	2,753	43,025,626.1	26,653,195.1	15,025,869.1	83,211.5	706,076.6	469,125.3	61,375.4	26,773.2	Less than 60 rooms	
60-149 ห้อง	392	34,336,454.1	17,355,709.0	15,656,885.3	180,967.8	259,734.7	244,980.9	427,049.5	211,127.1	60-149 rooms	
150 ห้องขึ้นไป	128	41,650,383.1	12,378,033.4	26,944,223.5	915,748.6	300,081.3	380,272.3	485,815.3	246,208.7	150 rooms or more	
เหนือ	2,321	74,909,996.8	32,615,416.4	33,531,769.1	655,312.1	838,583.6	496,331.3	3,041,301.1	3,731,283.2	Northern	
ต่ำกว่า 60 ห้อง	2,071	24,796,299.1	14,293,555.2	9,384,402.0	107,193.0	505,959.9	287,492.1	199,283.7	18,413.2	Less than 60 rooms	
60-149 ห้อง	200	28,252,071.7	14,647,342.4	10,207,764.0	83,988.8	204,408.3	161,755.6	2,672,566.3	274,246.3	60-149 rooms	
150 ห้องขึ้นไป	50	21,861,626.0	3,674,518.8	13,939,603.0	464,130.3	128,215.4	47,083.6	169,451.2	3,438,623.8	150 rooms or more	
ตะวันออกเฉียงเหนือ	2,204	162,022,717.4	145,246,598.7	14,739,903.5	525,410.5	854,301.8	389,459.6	173,759.9	93,283.4	Northeastern	
ต่ำกว่า 60 ห้อง	2,034	148,473,740.4	139,318,666.2	8,323,248.8	17,186.8	613,158.7	169,686.1	17,475.4	14,318.5	Less than 60 rooms	
60-149 ห้อง	142	8,744,483.0	4,215,480.6	4,079,274.8	104,401.5	147,388.0	162,952.4	32,803.5	2,182.2	60-149 rooms	
150 ห้องขึ้นไป	28	4,804,494.0	1,712,451.9	2,337,379.8	403,822.2	93,755.0	56,821.2	123,481.0	76,782.8	150 rooms or more	
ใต้	4,128	175,334,649.5	77,338,347.2	73,860,272.2	6,702,009.7	3,976,033.9	3,559,928.3	5,542,327.7	4,355,730.5	Southern	
ต่ำกว่า 60 ห้อง	3,612	55,589,195.1	30,363,360.1	22,012,996.9	672,294.5	1,268,245.9	925,504.6	304,914.1	41,878.9	Less than 60 rooms	
60-149 ห้อง	385	51,838,995.1	24,196,340.1	18,942,783.1	1,708,206.9	1,120,480.7	1,069,602.5	2,156,063.9	2,645,517.8	60-149 rooms	
150 ห้องขึ้นไป	131	67,906,459.3	22,778,647.0	32,904,492.2	4,321,508.3	1,587,307.3	1,564,821.1	3,081,349.6	1,668,333.8	150 rooms or more	

ที่มา : การสำรวจการประกอบกิจการโรงแรมและเกสต์เฮาส์ พ.ศ. 2559 สำนักงานสถิติแห่งชาติ กระทรวงดิจิทัลเพื่อเศรษฐกิจและสังคม

Source : The 2016 Hotels and Guest houses survey, National Statistical Office, Ministry of Digital Economy and Society.

ตาราง 22 มูลค่าสินทรัพย์ถาวรที่เปลี่ยนแปลงระหว่าง มกราคม - ธันวาคม 2558 จำแนกตามขนาดของกิจการ และภาค

TABLE 22 VALUE OF FIXED ASSETS CHANGED IN JANUARY- DECEMBER 2015 BY SIZE OF ESTABLISHMENT AND REGION

(พันบาท : In Thousand Baht)

ภาค/ ขนาดของกิจการ	จำนวนโรงแรม/ เกสต์เฮาส์ Number of hotels/ guest houses	มูลค่าสินทรัพย์ ถาวรที่ซื้อหรือ ผลิตขึ้นใช้เอง Value of new or cost producing of fixed assets	มูลค่าสินทรัพย์ ถาวรที่ขาย Value of disposal of fixed assets	ค่าโอน กรรมสิทธิ์ Ownership transfer fee	Region/ Size of establishment
ทั่วราชอาณาจักร	12,654	13,528,041.3	469,648.4	86,243.4	Whole Kingdom
ต่ำกว่า 60 ห้อง	10,802	313,298.2	118,358.1	86,148.8	Less than 60 rooms
60-149 ห้อง	1,344	4,687,683.3	30,148.9	94.6	60-149 rooms
150 ห้องขึ้นไป	508	8,527,059.8	321,141.4	-	150 rooms or more
กรุงเทพมหานคร	728	3,145,939.0	241,029.0	-	Bangkok
ต่ำกว่า 60 ห้อง	332	5,928.6	-	-	Less than 60 rooms
60-149 ห้อง	225	2,543,638.1	-	-	60-149 rooms
150 ห้องขึ้นไป	171	596,372.3	241,029.0	-	150 rooms or more
กลาง	3,273	1,635,733.7	84,671.1	63,351.6	Central
ต่ำกว่า 60 ห้อง	2,753	132,452.7	63,527.4	63,351.6	Less than 60 rooms
60-149 ห้อง	392	1,079,369.0	6,867.0	-	60-149 rooms
150 ห้องขึ้นไป	128	423,912.0	14,276.7	-	150 rooms or more
เหนือ	2,321	2,613,568.1	35,373.2	22,672.9	Northern
ต่ำกว่า 60 ห้อง	2,071	97,711.0	971.1	22,672.9	Less than 60 rooms
60-149 ห้อง	200	965,571.6	2,158.0	-	60-149 rooms
150 ห้องขึ้นไป	50	1,550,285.5	32,244.1	-	150 rooms or more
ตะวันออกเฉียงเหนือ	2,204	260,143.3	59,371.0	218.8	Northeastern
ต่ำกว่า 60 ห้อง	2,034	19,302.7	53,818.7	124.2	Less than 60 rooms
60-149 ห้อง	142	42,361.6	5,024.0	94.6	60-149 rooms
150 ห้องขึ้นไป	28	198,479.0	528.3	-	150 rooms or more
ใต้	4,128	5,872,657.2	49,204.1	0.1	Southern
ต่ำกว่า 60 ห้อง	3,612	57,903.2	40.9	0.1	Less than 60 rooms
60-149 ห้อง	385	56,743.0	16,099.9	-	60-149 rooms
150 ห้องขึ้นไป	131	5,758,011.0	33,063.3	-	150 rooms or more

ที่มา : การสำรวจการประกอบกิจการโรงแรมและเกสต์เฮาส์ พ.ศ. 2559 สำนักงานสถิติแห่งชาติ กระทรวงดิจิทัลเพื่อเศรษฐกิจและสังคม

Source : The 2016 Hotels and Guest houses survey, National Statistical Office, Ministry of Digital Economy and Society.

ภาคกลาง
CENTRAL REGION



สารบัญตารางสถิติ

- | | | |
|-------|------|---|
| ตาราง | 1 | จำนวนและร้อยละของโรงแรมและเกสต์เฮาส์ จำแนกตามจังหวัด |
| ตาราง | 2 | จำนวนและร้อยละของโรงแรมและเกสต์เฮาส์ จำแนกตามรูปแบบการจัดตั้งตามกฎหมาย และจังหวัด |
| ตาราง | 3 | จำนวนและร้อยละของโรงแรมและเกสต์เฮาส์ จำแนกตามระยะเวลาในการดำเนินการ และจังหวัด |
| ตาราง | 4 | จำนวนและร้อยละของโรงแรมและเกสต์เฮาส์ จำแนกตามเงินทุนจดทะเบียน และจังหวัด |
| ตาราง | 5 | จำนวนและร้อยละของห้องพัก จำแนกตามประเภทห้องพัก และจังหวัด |
| ตาราง | 6 | จำนวนและร้อยละของห้องสามัญ จำแนกตามประเภทห้องพัก และจังหวัด |
| ตาราง | 7 | จำนวนและร้อยละของผู้เข้าพักชาวไทยและชาวต่างประเทศ จำแนกตามจังหวัด |
| ตาราง | 8 | จำนวนและร้อยละของห้องประชุม/สัมมนา หรือห้องจัดเลี้ยง จำแนกตามขนาดความจุ (คน) และจังหวัด |
| ตาราง | 9 | จำนวนและร้อยละของโรงแรมและเกสต์เฮาส์ที่มีการจัดประชุม/สัมมนา จำแนกตามจำนวนครั้งของการจัดประชุม/สัมมนา และจังหวัด |
| ตาราง | 10 | จำนวนและร้อยละของผู้เข้าร่วมประชุม/สัมมนา ตามจำนวนครั้งของการจัดประชุม/สัมมนา และจังหวัด |
| ตาราง | 11.1 | จำนวนผู้ใช้บริการภัตตาคาร/ห้องอาหารเฉลี่ยต่อวัน จำแนกตามผู้ใช้บริการ และจังหวัด |
| ตาราง | 11.2 | จำนวนผู้ใช้บริการสถานบันเทิงเฉลี่ยต่อวัน จำแนกตามผู้ใช้บริการ และจังหวัด |
| ตาราง | 11.3 | จำนวนผู้ใช้บริการร้านขายของที่ระลึกเฉลี่ยต่อวัน จำแนกตามผู้ใช้บริการ และจังหวัด |
| ตาราง | 12 | จำนวนและร้อยละของโรงแรมและเกสต์เฮาส์ จำแนกตามการมีสิ่งอำนวยความสะดวกบริการ ประเภทของสิ่งอำนวยความสะดวก และจังหวัด |

สารบัญตารางสถิติ (ต่อ)

- | | | |
|-------|----|--|
| ตาราง | 13 | จำนวนคนทำงานในโรงแรมและเกสต์เฮาส์ จำแนกตามลักษณะการจ้างงาน เพศ และจังหวัด |
| ตาราง | 14 | จำนวนคนทำงาน จำนวนห้องพักและจำนวนคนงานเฉลี่ยต่อห้องพักและจังหวัด |
| ตาราง | 15 | ค่าตอบแทนแรงงานในปี 2558 จำแนกตามจังหวัด |
| ตาราง | 16 | ค่าใช้จ่ายในการดำเนินการของโรงแรมและเกสต์เฮาส์ในปี 2558 จำแนกตามจังหวัด |
| ตาราง | 17 | รายรับจากการดำเนินกิจการของโรงแรมและเกสต์เฮาส์ในปี 2558 จำแนกตามจังหวัด |
| ตาราง | 18 | มูลค่าตามบัญชีของสินทรัพย์ ณ วันที่ 1 มกราคม 2558 จำแนกตามจังหวัด |
| ตาราง | 19 | มูลค่าตามบัญชีของสินทรัพย์ ณ วันที่ 31 ธันวาคม 2558 จำแนกตามจังหวัด |
| ตาราง | 20 | มูลค่าสินทรัพย์ถาวรที่เปลี่ยนแปลงระหว่าง มกราคม - ธันวาคม 2558 จำแนกตามจังหวัด |

ตาราง 1 จำนวนและร้อยละของโรงแรมและเกสต์เฮาส์ จำแนกตามจังหวัด

TABLE 1 NUMBER AND PERCENTAGE OF HOTELS AND GUEST HOUSES BY PROVINCE

จังหวัด	โรงแรม/เกสต์เฮาส์ Hotels/guest houses		ห้องพัก Room		Province
	จำนวน Number	ร้อยละ %	จำนวน Number	ร้อยละ %	
กลาง	3,273	100.0	129,394	100.0	Central
กาญจนบุรี	307	9.4	10,376	8.0	Kanchanaburi
จันทบุรี	142	4.3	4,550	3.5	Chanthaburi
ฉะเชิงเทรา	35	1.1	1,033	0.8	Chachoengsao
ชลบุรี	634	19.4	43,603	33.7	Chon Buri
ชัยนาท	29	0.9	661	0.5	Chai Nat
ตราด	305	9.3	8,775	6.8	Trat
นครนายก	114	3.5	3,840	3.0	Nakhon Nayok
นครปฐม	45	1.4	2,397	1.8	Nakhon Pathom
นนทบุรี	25	0.8	2,416	1.9	Nonthaburi
ปทุมธานี	39	1.2	2,012	1.5	Pathum Thani
ประจวบคีรีขันธ์	481	14.7	11,761	9.1	Prachuap Khiri Khan
ปราจีนบุรี	66	2.0	2,569	2.0	Prachin Buri
พระนครศรีอยุธยา	71	2.2	2,531	2.0	Phra Nakhon Si Ayutthaya
เพชรบุรี	136	4.1	3,224	2.5	Phetchaburi
ระยอง	307	9.4	12,599	9.7	Rayong
ราชบุรี	135	4.1	2,869	2.2	Ratchaburi
ลพบุรี	45	1.4	1,801	1.4	Lop Buri
สมุทรปราการ	37	1.1	2,506	1.9	Samut Prakan
สมุทรสงคราม	57	1.7	873	0.7	Samut Songkram
สมุทรสาคร	38	1.2	1,714	1.3	Samut Sakon
สระบุรี	57	1.7	2,247	1.7	Saraburi
สระแก้ว	82	2.5	1,647	1.3	Sa Kaeo
สิงห์บุรี	18	0.6	605	0.5	Sing Buri
สุพรรณบุรี	60	1.8	2,451	1.9	Suphan Buri
อ่างทอง	8	0.2	334	0.3	Ang Thong

ที่มา : การสำรวจการประกอบกิจการโรงแรมและเกสต์เฮาส์ พ.ศ. 2559 สำนักงานสถิติแห่งชาติ กระทรวงดิจิทัลเพื่อเศรษฐกิจและสังคม

Source : The 2016 Hotels and Guest houses survey, National Statistical Office, Ministry of Digital Economy and Society.

ตาราง 2 จำนวนและร้อยละของโรงแรมและเกสต์เฮาส์ จำแนกตามรูปแบบการจัดตั้งตามกฎหมาย และจังหวัด

TABLE 2 NUMBER AND PERCENTAGE OF HOTELS AND GUEST HOUSES BY FORM OF LEGAL ORGANIZATION AND PROVINCE

จังหวัด	รวม		ส่วนบุคคล		ห้างหุ้นส่วนสามัญนิติบุคคล		บริษัทจำกัด		การจัดตั้ง		Province
	Total		ห้างหุ้นส่วนสามัญ ที่ไม่เป็นนิติบุคคล		Juristic partnership		บริษัทจำกัด (มหาชน) Company limited, public company limited		ในรูปแบบอื่น ๆ Other		
	จำนวน	ร้อยละ	จำนวน	ร้อยละ	จำนวน	ร้อยละ	จำนวน	ร้อยละ	จำนวน	ร้อยละ	
	Number	%	Number	%	Number	%	Number	%	Number	%	
กลาง	3,273	100.0	2,264	69.2	266	8.1	741	22.6	2	0.1	Central
กาญจนบุรี	307	100.0	208	67.9	39	12.7	60	19.4	-	-	Kanchanaburi
จันทบุรี	142	100.0	95	66.4	31	22.0	16	11.6	-	-	Chanthaburi
ฉะเชิงเทรา	35	100.0	31	89.3	-	-	4	10.7	-	-	Chachoengsao
ชลบุรี	634	100.0	368	58.0	30	4.8	236	37.2	-	-	Chon Buri
ชัยนาท	29	100.0	21	73.8	7	22.7	1	3.5	-	-	Chai Nat
ตราด	305	100.0	224	73.4	30	9.8	51	16.8	-	-	Trat
นครนายก	114	100.0	100	87.6	3	3.0	11	9.4	-	-	Nakhon Nayok
นครปฐม	45	100.0	20	44.0	7	15.3	18	40.7	-	-	Nakhon Pathom
นนทบุรี	25	100.0	4	16.0	-	-	21	84.0	-	-	Nonthaburi
ปทุมธานี	39	100.0	6	14.9	8	20.0	25	65.1	-	-	Pathum Thani
ประจวบคีรีขันธ์	481	100.0	355	73.8	17	3.6	109	22.6	-	-	Prachuap Khiri Khan
ปราจีนบุรี	66	100.0	52	78.8	3	4.6	11	16.6	-	-	Prachin Buri
พระนครศรีอยุธยา	71	100.0	51	71.2	7	10.2	13	18.6	-	-	Phra Nakhon Si Ayutthaya
เพชรบุรี	136	100.0	112	82.6	4	3.1	19	14.3	-	-	Phetchaburi
ระยอง	307	100.0	234	76.1	18	5.8	56	18.1	-	-	Rayong
ราชบุรี	135	100.0	94	69.6	27	20.3	14	10.1	-	-	Ratchaburi
ลพบุรี	45	100.0	37	82.2	3	6.7	3	6.7	2	4.4	Lop Buri
สมุทรปราการ	37	100.0	6	15.3	3	9.2	28	75.5	-	-	Samut Prakan
สมุทรสงคราม	57	100.0	54	94.7	-	-	3	5.3	-	-	Samut Songkram
สมุทรสาคร	38	100.0	23	59.2	-	-	15	40.8	-	-	Samut Sakon
สระบุรี	57	100.0	40	70.4	8	13.7	9	15.9	-	-	Saraburi
สระแก้ว	82	100.0	75	91.6	3	3.6	4	4.8	-	-	Sra Kaew
สิงห์บุรี	18	100.0	11	64.8	5	25.9	2	9.3	-	-	Sing Buri
สุพรรณบุรี	60	100.0	38	64.0	11	18.1	11	17.9	-	-	Suphan Buri
อ่างทอง	8	100.0	5	62.5	2	25.0	1	12.5	-	-	Ang Thong

ที่มา : การสำรวจการประกอบกิจการโรงแรมและเกสต์เฮาส์ พ.ศ. 2559 สำนักงานสถิติแห่งชาติ กระทรวงดิจิทัลเพื่อเศรษฐกิจและสังคม
Source : The 2016 Hotels and Guest houses survey, National Statistical Office, Ministry of Digital Economy and Society.

ตาราง 3 จำนวนและร้อยละของโรงแรมและเกสต์เฮาส์ จำแนกตามระยะเวลาในการดำเนินการ และจังหวัด

TABLE 3 NUMBER AND PERCENTAGE OF HOTELS AND GUEST HOUSES BY PERIOD OF OPERATION AND PROVINCE

จังหวัด	จำนวนโรงแรม/ เกสต์เฮาส์		ระยะเวลาในการดำเนินการ (ปี)								Province
			< 5		5 - 9		10 - 19		≥ 20		
	จำนวน	ร้อยละ	จำนวน	ร้อยละ	จำนวน	ร้อยละ	จำนวน	ร้อยละ	จำนวน	ร้อยละ	
กลาง	3,273	100.0	258	7.9	894	27.3	1,268	38.7	853	26.1	Central
กาญจนบุรี	307	100.0	31	10.2	60	19.5	133	43.3	83	27.0	Kanchanaburi
จันทบุรี	142	100.0	6	4.2	35	24.6	64	45.1	37	26.1	Chanthaburi
ฉะเชิงเทรา	35	100.0	-	-	10	28.6	23	65.7	2	5.7	Chachoengsao
ชลบุรี	634	100.0	46	7.2	112	17.7	246	38.8	230	36.3	Chon Buri
ชัยนาท	29	100.0	3	10.3	11	38.0	8	27.6	7	24.1	Chai Nat
ตราด	305	100.0	26	8.5	78	25.6	157	51.5	44	14.4	Trat
นครนายก	114	100.0	-	-	38	33.3	65	57.0	11	9.7	Nakhon Nayok
นครปฐม	45	100.0	7	15.6	4	8.9	14	31.1	20	44.4	Nakhon Pathom
นนทบุรี	25	100.0	-	-	6	24.0	11	42.9	8	33.1	Nonthaburi
ปทุมธานี	39	100.0	6	15.4	6	15.4	14	35.9	13	33.3	Pathum Thani
ประจวบคีรีขันธ์	481	100.0	75	15.6	168	34.9	127	26.5	111	23.0	Prachuap Khiri Khan
ปราจีนบุรี	66	100.0	3	4.6	16	24.2	30	45.5	17	25.7	Prachin Buri
พระนครศรีอยุธยา	71	100.0	-	-	22	31.0	23	32.4	26	36.6	Phra Nakhon Si Ayutthaya
เพชรบุรี	136	100.0	21	15.3	27	20.2	63	46.2	25	18.3	Phetchaburi
ระยอง	307	100.0	-	-	115	37.4	120	39.1	72	23.5	Rayong
ราชบุรี	135	100.0	13	9.6	54	40.0	35	26.0	33	24.4	Ratchaburi
ลพบุรี	45	100.0	3	6.6	12	26.7	12	26.7	18	40.0	Lop Buri
สมุทรปราการ	37	100.0	-	-	-	-	12	32.6	25	67.4	Samut Prakan
สมุทรสงคราม	57	100.0	3	5.3	42	73.6	9	15.8	3	5.3	Samut Songkram
สมุทรสาคร	38	100.0	6	15.8	6	15.8	17	44.7	9	23.7	Samut Sakon
สระบุรี	57	100.0	1	1.7	12	21.1	22	38.6	22	38.6	Saraburi
สระแก้ว	82	100.0	3	3.6	41	50.6	25	30.1	13	15.7	Sra Kaew
สิงห์บุรี	18	100.0	2	11.1	7	38.9	7	38.9	2	11.1	Sing Buri
สุพรรณบุรี	60	100.0	2	3.3	11	18.3	29	48.3	18	30.0	Suphan Buri
อ่างทอง	8	100.0	1	12.5	1	12.5	2	25.0	4	50.0	Ang Thong

ที่มา : การสำรวจการประกอบกิจการโรงแรมและเกสต์เฮาส์ พ.ศ. 2559 สำนักงานสถิติแห่งชาติ กระทรวงดิจิทัลเพื่อเศรษฐกิจและสังคม

Source : The 2016 Hotels and Guest houses survey, National Statistical Office, Ministry of Digital Economy and Society.

ตาราง 4 จำนวนและร้อยละของโรงแรมและเกสต์เฮาส์ จำแนกตามเงินทุนจดทะเบียน และจังหวัด

TABLE 4 NUMBER AND PERCENTAGE OF HOTELS AND GUEST HOUSES BY VALUE OF REGISTERED CAPITAL AND PROVINCE

จังหวัด	จำนวนโรงแรม/ เกสต์เฮาส์		ไม่มีทุนจดทะเบียน No value of registered capital		เงินทุนจดทะเบียน (ล้านบาท) Value of registered capital (Million Baht)														Province
	Number of hotels/ guest houses				รวม Total		< 1		1 - 9		10 - 49		50 - 99		100 - 199		> 200		
	จำนวน Number	ร้อยละ %	จำนวน Number	ร้อยละ %	จำนวน Number	ร้อยละ %	จำนวน Number	ร้อยละ %	จำนวน Number	ร้อยละ %	จำนวน Number	ร้อยละ %	จำนวน Number	ร้อยละ %	จำนวน Number	ร้อยละ %	จำนวน Number	ร้อยละ %	
กลาง	3,273	100.0	2,265	69.2	1,008	30.8	162	4.9	462	14.1	195	6.0	35	1.1	57	1.7	97	3.0	Central
กาญจนบุรี	307	100.0	208	67.9	99	32.1	15	4.9	32	10.4	29	9.4	-	-	7	2.3	16	5.2	Kanchanaburi
จันทบุรี	142	100.0	94	66.4	48	33.6	2	1.4	35	24.6	2	1.4	4	2.8	3	2.1	2	1.4	Chanthaburi
ฉะเชิงเทรา	35	100.0	31	88.6	4	11.4	-	-	2	5.7	1	2.9	1	2.9	-	-	-	-	Chachoengsao
ชลบุรี	634	100.0	368	58.0	266	42.0	66	10.4	112	17.7	50	7.9	-	-	38	6.0	-	-	Chon Buri
ชัยนาท	29	100.0	21	72.4	8	27.6	3	10.3	4	13.8	-	-	1	3.4	-	-	-	-	Chai Nat
ตราด	305	100.0	224	73.4	81	26.6	16	5.2	48	15.7	14	4.6	3	1.0	-	-	-	-	Trat
นครนายก	114	100.0	100	87.6	14	12.4	-	-	9	7.9	2	1.8	3	2.6	-	-	-	-	Nakhon Nayok
นครปฐม	45	100.0	20	44.4	25	55.6	-	-	20	44.4	5	11.1	-	-	-	-	-	-	Nakhon Pathom
นนทบุรี	25	100.0	4	16.0	21	84.0	-	-	11	44.0	4	16.0	3	12.0	3	12.0	-	-	Nonthaburi
ปทุมธานี	39	100.0	6	15.4	33	84.6	8	20.5	10	25.6	13	33.3	-	-	-	-	2	5.1	Pathum Thani
ประจวบคีรีขันธ์	481	100.0	355	73.8	126	26.2	8	1.7	37	7.7	24	5.0	3	0.6	-	-	54	11.2	Prachuap Khiri Khan
ปราจีนบุรี	66	100.0	52	78.8	14	21.2	-	-	7	10.6	4	6.1	3	4.5	-	-	-	-	Prachin Buri
พระนครศรีอยุธยา	71	100.0	51	71.8	20	28.2	-	-	9	12.7	3	4.2	-	-	2	2.8	6	8.5	Phra Nakhon Si Ayutthaya
เพชรบุรี	136	100.0	112	82.4	24	17.6	4	2.9	11	8.1	3	2.2	-	-	4	2.9	2	1.5	Phetchaburi
ระยอง	307	100.0	234	76.1	73	23.9	18	5.9	29	9.4	5	1.6	6	2.0	-	-	15	4.9	Rayong
ราชบุรี	135	100.0	94	69.6	41	30.4	10	7.4	27	20.0	4	3.0	-	-	-	-	-	-	Ratchaburi
ลพบุรี	45	100.0	39	86.7	6	13.3	-	-	3	6.7	3	6.7	-	-	-	-	-	-	Lop Buri
สมุทรปราการ	37	100.0	6	16.2	31	83.8	-	-	19	51.4	12	32.4	-	-	-	-	-	-	Samut Prakan
สมุทรสงคราม	57	100.0	54	94.7	3	5.3	-	-	-	-	-	-	3	5.3	-	-	-	-	Samut Songkram
สมุทรสาคร	38	100.0	22	57.9	16	42.1	-	-	14	36.8	2	5.3	-	-	-	-	-	-	Samut Sakon
สระบุรี	57	100.0	40	70.2	17	29.8	-	-	10	17.5	5	8.8	2	3.5	-	-	-	-	Saraburi
สระแก้ว	82	100.0	75	91.5	7	8.5	-	-	7	8.5	-	-	-	-	-	-	-	-	Sra Kaew
สิงห์บุรี	18	100.0	12	66.7	6	33.3	3	16.7	-	-	3	16.7	-	-	-	-	-	-	Sing Buri
สุพรรณบุรี	60	100.0	38	63.3	22	36.7	8	13.3	5	8.3	6	10.0	3	5.0	-	-	-	-	Suphan Buri
อ่างทอง	8	100.0	5	62.5	3	37.5	1	12.5	1	12.5	1	12.5	-	-	-	-	-	-	Ang Thong

ที่มา : การสำรวจการประกอบกิจการโรงแรมและเกสต์เฮาส์ พ.ศ. 2559 สำนักงานสถิติแห่งชาติ กระทรวงดิจิทัลเพื่อเศรษฐกิจและสังคม

Source : The 2016 Hotels and Guest houses survey, National Statistical Office, Ministry of Digital Economy and Society.

ตาราง 5 จำนวนและร้อยละของห้องพัก จำแนกตามประเภทห้องพัก และจังหวัด

TABLE 5 NUMBER AND PERCENTAGE OF ROOMS BY TYPE OF ROOM AND PROVINCE

จังหวัด	จำนวนโรงแรม/ เกสต์เฮาส์ Number of hotels/ guest houses	รวม Total		ห้องชุด Suite room		ห้องสามัญ Common room		Province
		จำนวน Number	ร้อยละ %	จำนวน Number	ร้อยละ %	จำนวน Number	ร้อยละ %	
กลาง	3,273	129,394	100.0	4,961	3.8	124,433	96.2	Central
กาญจนบุรี	307	10,376	100.0	516	5.0	9,860	95.0	Kanchanaburi
จันทบุรี	142	4,550	100.0	226	5.0	4,324	95.0	Chanthaburi
ฉะเชิงเทรา	35	1,033	100.0	43	4.1	990	95.9	Chachoengsao
ชลบุรี	634	43,603	100.0	1,192	2.7	42,411	97.3	Chon Buri
ชัยนาท	29	661	100.0	8	1.2	653	98.8	Chai Nat
ตราด	305	8,775	100.0	147	1.7	8,628	98.3	Trat
นครนายก	114	3,840	100.0	697	18.1	3,143	81.9	Nakhon Nayok
นครปฐม	45	2,397	100.0	40	1.7	2,357	98.3	Nakhon Pathom
นนทบุรี	25	2,416	100.0	65	2.7	2,351	97.3	Nonthaburi
ปทุมธานี	39	2,012	100.0	22	1.1	1,990	98.9	Pathum Thani
ประจวบคีรีขันธ์	481	11,761	100.0	604	5.1	11,157	94.9	Prachuap Khiri Khan
ปราจีนบุรี	66	2,569	100.0	89	3.5	2,480	96.5	Prachin Buri
พระนครศรีอยุธยา	71	2,531	100.0	108	4.3	2,423	95.7	Phra Nakhon Si Ayutthaya
เพชรบุรี	136	3,224	100.0	60	1.9	3,164	98.1	Phetchaburi
ระยอง	307	12,599	100.0	720	5.7	11,879	94.3	Rayong
ราชบุรี	135	2,869	100.0	167	5.8	2,702	94.2	Ratchaburi
ลพบุรี	45	1,801	100.0	77	4.3	1,724	95.7	Lop Buri
สมุทรปราการ	37	2,506	100.0	-	-	2,506	100.0	Samut Prakan
สมุทรสงคราม	57	873	100.0	93	10.7	780	89.3	Samut Songkram
สมุทรสาคร	38	1,714	100.0	8	0.5	1,706	99.5	Samut Sakon
สระบุรี	57	2,247	100.0	18	0.8	2,229	99.2	Saraburi
สระแก้ว	82	1,647	100.0	15	0.9	1,632	99.1	Sra Kaew
สิงห์บุรี	18	605	100.0	-	-	605	100.0	Sing Buri
สุพรรณบุรี	60	2,451	100.0	46	1.9	2,405	98.1	Suphan Buri
อ่างทอง	8	334	100.0	-	-	334	100.0	Ang Thong

ที่มา : การสำรวจการประกอบกิจการโรงแรมและเกสต์เฮาส์ พ.ศ. 2559 สำนักงานสถิติแห่งชาติ กระทรวงดิจิทัลเพื่อเศรษฐกิจและสังคม

Source : The 2016 Hotels and Guest houses survey, National Statistical Office, Ministry of Digital Economy and Society.

ตาราง 6 จำนวนและร้อยละของห้องสามัญ จำแนกตามประเภทห้องพัก และจังหวัด

TABLE 6 NUMBER AND PERCENTAGE OF COMMON ROOMS BY TYPE OF ROOM AND PROVINCE

จังหวัด	ห้องเดี่ยว Double room								ห้องเตียงคู่ Twin room						อื่น ๆ Other room						Province
	รวม		รวม		ห้องพักที่มี		ห้องพักที่ไม่มี		รวม		ห้องพักที่มี		ห้องพักที่ไม่มี		รวม		ห้องพักที่มี		ห้องพักที่ไม่มี		
	Total		Total		เครื่องปรับอากาศ		เครื่องปรับอากาศ		Total		เครื่องปรับอากาศ		เครื่องปรับอากาศ		Total		เครื่องปรับอากาศ		เครื่องปรับอากาศ		
	จำนวน	ร้อยละ	จำนวน	ร้อยละ	จำนวน	ร้อยละ	จำนวน	ร้อยละ	จำนวน	ร้อยละ	จำนวน	ร้อยละ	จำนวน	ร้อยละ	จำนวน	ร้อยละ	จำนวน	ร้อยละ	จำนวน	ร้อยละ	
กลาง	124,433	100.0	65,467	52.6	59,987	91.6	5,480	8.4	49,756	40.0	48,240	97.0	1,516	3.0	9,210	7.4	8,047	87.4	1,163	12.6	Central
กาญจนบุรี	9,860	100.0	4,859	49.3	3,494	71.9	1,364	28.1	3,767	38.2	3,328	88.3	439	11.7	1,234	12.5	768	62.2	466	37.8	Kanchanaburi
จันทบุรี	4,324	100.0	2,361	54.6	1,993	84.4	368	15.6	1,748	40.4	1,584	90.6	164	9.4	214	5.0	124	57.7	91	42.3	Chanthaburi
ฉะเชิงเทรา	990	100.0	824	83.3	668	81.0	156	19.0	166	16.7	166	100.0	-	-	-	-	-	-	-	-	Chachoengsao
ชลบุรี	42,411	100.0	18,818	44.4	18,182	96.6	636	3.4	21,488	50.6	21,479	100.0	8	-	2,106	5.0	1,934	91.8	172	8.2	Chon Buri
ชัยนาท	653	100.0	480	73.6	410	85.3	71	14.7	124	18.9	117	94.3	7	5.7	49	7.5	40	81.6	9	18.4	Chai Nat
ตราด	8,628	100.0	5,070	58.8	4,370	86.2	700	13.8	2,668	30.9	2,517	94.3	151	5.7	890	10.3	668	75.0	222	25.0	Trat
นครนายก	3,143	100.0	1,106	35.2	1,055	95.3	51	4.7	1,674	53.3	1,668	99.6	6	0.4	363	11.5	363	100.0	-	-	Nakhon Nayok
นครปฐม	2,357	100.0	1,616	68.6	1,284	79.5	332	20.5	704	29.9	643	91.4	61	8.6	37	1.5	37	100.0	-	-	Nakhon Pathom
นนทบุรี	2,351	100.0	1,526	64.9	1,526	100.0	-	-	825	35.1	825	100.0	-	-	-	-	-	-	-	-	Nonthaburi
ปทุมธานี	1,990	100.0	1,486	74.7	1,486	100.0	-	-	504	25.3	504	100.0	-	-	-	-	-	-	-	-	Pathum Thani
ประจวบคีรีขันธ์	11,157	100.0	6,678	59.9	6,287	94.1	392	5.9	3,372	30.2	3,186	94.5	186	5.5	1,107	9.9	1,066	96.3	41	3.7	Prachuap Khiri Khan
ปราจีนบุรี	2,480	100.0	1,356	54.7	1,258	92.8	97	7.2	858	34.6	822	95.8	36	4.2	266	10.7	218	82.1	48	17.9	Prachin Buri
พระนครศรีอยุธยา	2,423	100.0	1,772	73.1	1,654	93.3	118	6.7	651	26.9	613	94.2	38	5.8	-	-	-	-	-	-	Phra Nakhon Si Ayutthaya
เพชรบุรี	3,164	100.0	1,333	42.1	1,212	91.0	121	9.0	1,074	34.0	1,044	97.3	29	2.7	757	23.9	757	100.0	-	-	Phetchaburi
ระยอง	11,879	100.0	4,996	42.1	4,989	99.8	8	0.2	5,652	47.6	5,459	96.6	193	3.4	1,231	10.3	1,231	100.0	-	-	Rayong
ราชบุรี	2,702	100.0	1,424	52.7	1,124	79.0	299	21.0	790	29.3	741	93.7	49	6.3	488	18.0	373	76.4	115	23.6	Ratchaburi
ลพบุรี	1,724	100.0	1,113	64.6	950	85.4	163	14.6	523	30.4	453	86.5	70	13.5	87	5.0	87	100.0	-	-	Lop Buri
สมุทรปราการ	2,506	100.0	2,164	86.3	2,079	96.1	85	3.9	342	13.7	342	100.0	-	-	-	-	-	-	-	-	Samut Prakan
สมุทรสงคราม	780	100.0	492	63.1	486	98.8	6	1.2	234	30.0	228	97.4	6	2.6	54	6.9	54	100.0	-	-	Samut Songkram
สมุทรสาคร	1,706	100.0	1,483	87.0	1,408	94.9	75	5.1	185	10.8	185	100.0	-	-	38	2.2	38	100.0	-	-	Samut Sakon
สระบุรี	2,229	100.0	1,587	71.2	1,382	87.1	205	12.9	634	28.5	594	93.6	41	6.4	8	0.3	8	100.0	-	-	Saraburi
สระแก้ว	1,632	100.0	1,078	66.1	940	87.2	139	12.8	495	30.4	495	100.0	-	-	58	3.5	58	100.0	-	-	Sra Kaew
สิงห์บุรี	605	100.0	362	59.8	362	100.0	-	-	243	40.2	243	100.0	-	-	-	-	-	-	-	-	Sing Buri
สุพรรณบุรี	2,405	100.0	1,264	52.6	1,200	94.9	64	5.1	918	38.2	897	97.7	21	2.3	222	9.2	222	100.0	-	-	Suphan Buri
อ่างทอง	334	100.0	218	65.3	188	86.2	30	13.8	116	34.7	107	92.2	9	7.8	-	-	-	-	-	-	Ang Thong

หมายเหตุ : - ไม่มีข้อมูลหรือข้อมูลมีค่าเป็น 0 หรือมีข้อมูลจำนวนเล็กน้อย

Note : - Nil or zero or negligible amount

ที่มา : การสำรวจการประกอบกิจการโรงแรมและเกสต์เฮาส์ พ.ศ. 2559 สำนักงานสถิติแห่งชาติ กระทรวงดิจิทัลเพื่อเศรษฐกิจและสังคม

Source : The 2016 Hotels and Guest houses survey, National Statistical Office, Ministry of Digital Economy and Society.

ตาราง 7 จำนวนและร้อยละของผู้เข้าพักชาวไทย และชาวต่างประเทศ จำแนกตามจังหวัด

TABLE 7 NUMBER AND PERCENTAGE OF GUEST BY NATIONALITY BY PROVINCE

จังหวัด	จำนวนโรงแรม/ เกสต์เฮาส์ Number of hotels/ guest houses	ผู้เข้าพัก guest										Province
		รวมทั้งสิ้น		ชาวไทย Thai				ชาวต่างประเทศ				
		Total		รวม Total		คนในพื้นที่ Locals		คนนอกพื้นที่ Non locals		Foreigner		
		จำนวน Number	ร้อยละ %	จำนวน Number	ร้อยละ %	จำนวน Number	ร้อยละ %	จำนวน Number	ร้อยละ %	จำนวน Number	ร้อยละ %	
กลาง	3,273	29,135,869	100.0	16,638,557	57.1	4,992,353	30.0	11,646,204	70.0	12,497,312	42.9	Central
กาญจนบุรี	307	2,948,747	100.0	2,081,762	70.6	557,624	26.8	1,524,138	73.2	866,985	29.4	Kanchanaburi
จันทบุรี	142	881,365	100.0	844,472	95.8	70,696	8.4	773,776	91.6	36,893	4.2	Chanthaburi
ฉะเชิงเทรา	35	139,954	100.0	121,458	86.8	64,438	53.0	57,020	47.0	18,496	13.2	Chachoengsao
ชลบุรี	634	11,505,777	100.0	3,177,126	27.6	681,340	21.4	2,495,786	78.6	8,328,651	72.4	Chon Buri
ชัยนาท	29	99,525	100.0	99,162	99.6	33,702	34.0	65,460	66.0	363	0.4	Chai Nat
ตราด	305	993,485	100.0	514,485	51.8	93,376	18.2	421,109	81.8	479,000	48.2	Trat
นครนายก	114	615,416	100.0	588,661	95.6	43,326	7.4	545,335	92.6	26,755	4.4	Nakhon Nayok
นครปฐม	45	397,630	100.0	392,898	98.8	83,474	21.2	309,424	78.8	4,732	1.2	Nakhon Pathom
นนทบุรี	25	608,665	100.0	561,733	92.3	197,483	35.2	364,250	64.8	46,932	7.7	Nonthaburi
ปทุมธานี	39	105,026	100.0	64,900	61.8	42,090	64.8	22,810	35.2	40,126	38.2	Pathum Thani
ประจวบคีรีขันธ์	481	2,124,218	100.0	1,605,540	75.6	405,838	25.3	1,199,702	74.7	518,678	24.4	Prachuap Khiri Khan
ปราจีนบุรี	66	757,049	100.0	558,591	73.8	136,442	24.4	422,149	75.6	198,458	26.2	Prachin Buri
พระนครศรีอยุธยา	71	250,945	100.0	189,605	75.6	81,735	43.1	107,870	56.9	61,340	24.4	Phra Nakhon Si Ayutthaya
เพชรบุรี	136	546,395	100.0	366,134	67.0	40,488	11.1	325,646	88.9	180,261	33.0	Phetchaburi
ระยอง	307	3,949,131	100.0	2,353,336	59.6	743,158	31.6	1,610,178	68.4	1,595,795	40.4	Rayong
ราชบุรี	135	355,219	100.0	346,895	97.7	159,266	45.9	187,629	54.1	8,324	2.3	Ratchaburi
ลพบุรี	45	426,681	100.0	407,133	95.4	242,696	59.6	164,437	40.4	19,548	4.6	Lop Buri
สมุทรปราการ	37	849,935	100.0	841,144	99.0	646,335	76.8	194,809	23.2	8,791	1.0	Samut Prakan
สมุทรสงคราม	57	147,132	100.0	136,767	93.0	17,805	13.0	118,962	87.0	10,365	7.0	Samut Songkram
สมุทรสาคร	38	254,299	100.0	242,432	95.3	177,658	73.3	64,774	26.7	11,867	4.7	Samut Sakon
สระบุรี	57	305,413	100.0	281,960	92.3	92,438	32.8	189,522	67.2	23,453	7.7	Saraburi
สระแก้ว	82	278,454	100.0	272,645	97.9	103,483	38.0	169,162	62.0	5,809	2.1	Sra Kaew
สิงห์บุรี	18	47,367	100.0	47,367	100.0	17,910	37.8	29,457	62.2	-	-	Sing Buri
สุพรรณบุรี	60	488,884	100.0	483,768	99.0	252,664	52.2	231,104	47.8	5,116	1.0	Suphan Buri
อ่างทอง	8	59,157	100.0	58,583	99.0	6,888	11.8	51,695	88.2	574	1.0	Ang Thong

ที่มา : การสำรวจการประกอบกิจการโรงแรมและเกสต์เฮาส์ พ.ศ. 2559 สำนักงานสถิติแห่งชาติ กระทรวงดิจิทัลเพื่อเศรษฐกิจและสังคม

Source : The 2016 Hotels and Guest houses survey, National Statistical Office, Ministry of Digital Economy and Society.

ตาราง 8 จำนวนและร้อยละของห้องประชุม/สัมมนา หรือห้องจัดเลี้ยง จำแนกตามขนาดความจุ (คน) และจังหวัด

TABLE 8 NUMBER AND PERCENTAGE OF MEETING/SEMINAR ROOM OR CONFERENCE ROOM BY CAPACITY (PERSONS) AND PROVINCE

จังหวัด	จำนวนโรงแรมและเกสต์เฮาส์ มีห้องประชุม/สัมมนา Number of hotels/guest houses With Meeting/ seminar rooms	ขนาดความจุของห้องประชุม/สัมมนา หรือห้องจัดเลี้ยง (คน)/Capacity of meeting/seminar or conference room (persons)														Province
		รวม Total		1 - 49		50 - 199		200 - 299		300 - 399		400 - 499		≥ 500		
		จำนวน Number	ร้อยละ %	จำนวน Number	ร้อยละ %	จำนวน Number	ร้อยละ %	จำนวน Number	ร้อยละ %	จำนวน Number	ร้อยละ %	จำนวน Number	ร้อยละ %	จำนวน Number	ร้อยละ %	
กลาง	633	1,525	100.0	247	16.2	947	62.1	183	12.0	57	3.7	32	2.1	59	3.9	Central
กาญจนบุรี	84	221	100.0	48	21.8	131	59.2	17	7.7	2	0.8	7	3.3	16	7.2	Kanchanaburi
จันทบุรี	36	75	100.0	6	7.5	55	74.0	1	1.3	3	3.8	5	6.2	5	7.2	Chanthaburi
ฉะเชิงเทรา	4	15	100.0	5	32.1	9	61.1	1	6.8	-	-	-	-	-	-	Chachoengsao
ชลบุรี	146	409	100.0	64	15.7	251	61.4	68	16.6	26	6.3	-	-	-	-	Chon Buri
ชัยนาท	2	10	100.0	1	10.0	4	40.0	1	10.0	-	-	2	20.0	2	20.0	Chai Nat
ตราด	40	55	100.0	7	12.7	34	61.8	13	23.7	-	-	-	-	1	1.8	Trat
นครนายก	46	126	100.0	13	10.3	82	65.0	17	13.5	5	4.0	1	0.8	8	6.4	Nakhon Nayok
นครปฐม	7	41	100.0	4	9.8	24	58.5	9	22.0	1	2.4	-	-	3	7.3	Nakhon Pathom
นนทบุรี	6	33	100.0	8	23.0	14	43.2	8	24.2	-	-	2	5.6	1	4.0	Nonthaburi
ปทุมธานี	6	20	100.0	6	30.0	10	50.0	2	10.0	-	-	-	-	2	10.0	Pathum Thani
ประจวบคีรีขันธ์	54	83	100.0	14	16.9	45	54.2	14	16.9	5	6.0	5	6.0	-	-	Prachuap Khiri Khan
ปราจีนบุรี	17	36	100.0	6	16.5	25	69.2	2	5.5	3	8.8	-	-	-	-	Prachin Buri
พระนครศรีอยุธยา	14	41	100.0	5	12.8	25	61.6	8	18.3	3	7.3	-	-	-	-	Phra Nakhon Si Ayutthaya
เพชรบุรี	28	51	100.0	14	28.0	35	68.1	-	-	-	-	2	3.9	-	-	Phetchaburi
ระยอง	36	95	100.0	-	-	64	67.2	13	13.9	3	3.2	6	6.3	9	9.4	Rayong
ราชบุรี	22	30	100.0	4	13.9	25	82.8	1	3.3	-	-	-	-	-	-	Ratchaburi
ลพบุรี	9	28	100.0	3	10.7	17	60.7	3	10.7	-	-	1	3.6	4	14.3	Lop Buri
สมุทรปราการ	-	-	-	-	-	-	-	-	-	-	-	-	-	-	-	Samut Prakan
สมุทรสงคราม	24	39	100.0	15	38.5	24	61.5	-	-	-	-	-	-	-	-	Samut Songkram
สมุทรสาคร	7	10	100.0	5	51.3	3	33.3	-	-	2	15.4	-	-	-	-	Samut Sakon
สระบุรี	13	27	100.0	10	37.0	11	40.8	3	11.1	-	-	1	3.7	2	7.4	Saraburi
สระแก้ว	8	10	100.0	1	10.1	8	79.9	1	10.1	-	-	-	-	-	-	Sra Kaew
สิงห์บุรี	3	3	100.0	-	-	3	100.0	-	-	-	-	-	-	-	-	Sing Buri
สุพรรณบุรี	18	62	100.0	7	11.3	44	71.0	1	1.6	4	6.4	-	-	6	9.7	Suphan Buri
อ่างทอง	3	5	100.0	1	20.0	4	80.0	-	-	-	-	-	-	-	-	Ang Thong

ที่มา : การสำรวจการประกอบกิจการโรงแรมและเกสต์เฮาส์ พ.ศ. 2559 สำนักงานสถิติแห่งชาติ กระทรวงดิจิทัลเพื่อเศรษฐกิจและสังคม

Source : The 2016 Hotels and Guest houses survey, National Statistical Office, Ministry of Digital Economy and Society.

ตาราง 9 จำนวนและร้อยละของโรงแรมและเกสต์เฮาส์ที่มีการจัดประชุม/สัมมนา จำแนกตามจำนวนครั้งของการจัดประชุม/สัมมนา และจังหวัด

TABLE 9 NUMBER AND PERCENTAGE OF HOTELS AND GUEST HOUSES 'S MEETING/SEMINAR ROOMS BY NUMBER OF MEETING/SEMINAR AND PROVINCE

จังหวัด	จำนวนโรงแรมและเกสต์เฮาส์ มีห้องประชุม/สัมมนา Number of hotels/guest houses With Meeting/ seminar rooms	จำนวนครั้งในการจัดประชุม/สัมมนา Number of meeting/seminar												จำนวนการประชุม เฉลี่ยต่อโรงแรมที่มี การจัดการประชุม Average number of meeting per hotel	Province
		รวม Total		1 - 9		10 - 39		40 - 69		70 - 99		≥ 100			
		จำนวน Number	ร้อยละ %	จำนวน Number	ร้อยละ %	จำนวน Number	ร้อยละ %	จำนวน Number	ร้อยละ %	จำนวน Number	ร้อยละ %	จำนวน Number	ร้อยละ %		
กลาง	633	549	100.0	145	26.4	219	40.0	63	11.4	20	3.7	102	18.5	70.0	Central
กาญจนบุรี	84	66	100.0	-	-	41	61.6	-	-	-	-	25	38.4	84.3	Kanchanaburi
จันทบุรี	36	35	100.0	13	36.1	8	23.1	6	18.0	-	-	8	22.8	76.5	Chanthaburi
ฉะเชิงเทรา	4	2	100.0	-	-	1	50.0	-	-	-	-	1	50.0	194.5	Chachoengsao
ชลบุรี	146	122	100.0	-	-	59	48.2	25	20.6	12	10.1	26	21.1	56.5	Chon Buri
ชัยนาท	2	1	100.0	-	-	-	-	-	-	-	-	1	100.0	195.0	Chai Nat
ตราด	40	31	100.0	17	56.5	13	43.5	-	-	-	-	-	-	9.0	Trat
นครนายก	46	45	100.0	7	16.0	16	34.1	7	16.0	1	2.7	14	31.2	109.3	Nakhon Nayok
นครปฐม	7	7	100.0	-	-	2	32.8	3	37.3	-	-	2	29.9	58.8	Nakhon Pathom
นนทบุรี	6	6	100.0	-	-	-	-	-	-	-	-	6	100.0	1,223.4	Nonthaburi
ปทุมธานี	6	4	100.0	-	-	2	50.0	-	-	2	50.0	-	-	47.0	Pathum Thani
ประจวบคีรีขันธ์	54	51	100.0	31	60.0	14	28.1	3	6.1	2	2.9	2	2.9	17.7	Prachuap Khiri Khan
ปราจีนบุรี	17	14	100.0	-	-	9	65.7	2	11.4	3	22.9	-	-	38.9	Prachin Buri
พระนครศรีอยุธยา	14	14	100.0	9	62.4	3	21.5	2	16.1	-	-	-	-	16.0	Phra Nakhon Si Ayutthaya
เพชรบุรี	28	28	100.0	12	44.9	8	29.9	3	9.0	-	-	5	16.2	81.5	Phetchaburi
ระยอง	36	36	100.0	20	55.6	8	21.0	3	7.0	-	-	6	16.5	86.8	Rayong
ราชบุรี	22	18	100.0	8	47.2	9	52.8	-	-	-	-	-	-	12.1	Ratchaburi
ลพบุรี	9	9	100.0	1	16.1	5	51.6	3	32.3	-	-	-	-	27.8	Lop Buri
สมุทรปราการ	-	-	-	-	-	-	-	-	-	-	-	-	-	-	Samut Prakan
สมุทรสงคราม	24	18	100.0	6	33.3	9	50.0	3	16.7	-	-	-	-	17.5	Samut Songkram
สมุทรสาคร	7	7	100.0	2	26.0	4	51.9	-	-	-	-	2	22.2	46.4	Samut Sakon
สระบุรี	13	10	100.0	3	30.0	1	10.0	3	30.0	-	-	3	30.0	107.7	Saraburi
สระแก้ว	8	4	100.0	-	-	3	75.0	1	25.0	-	-	-	-	21.4	Sra Kaew
สิงห์บุรี	3	3	100.0	3	100.0	-	-	-	-	-	-	-	-	2.0	Sing Buri
สุพรรณบุรี	18	16	100.0	10	67.5	4	23.9	-	-	-	-	1	8.6	21.7	Suphan Buri
อ่างทอง	3	2	100.0	1	50.0	1	50.0	-	-	-	-	-	-	13.5	Ang Thong

ที่มา : การสำรวจการประกอบกิจการโรงแรมและเกสต์เฮาส์ พ.ศ. 2559 สำนักงานสถิติแห่งชาติ กระทรวงดิจิทัลเพื่อเศรษฐกิจและสังคม

Source : The 2016 Hotels and Guest houses survey, National Statistical Office, Ministry of Digital Economy and Society.

ตาราง 10 จำนวนและร้อยละของผู้เข้าร่วมประชุม/สัมมนา ตามจำนวนครั้งของการจัดประชุม/สัมมนา และจังหวัด

TABLE 10 NUMBER AND PERCENTAGE OF PARTICIPANTS/SEMINAR BY TIME OF MEETING/SEMINAR AND PROVINCE

จังหวัด	จำนวนโรงแรมและเกสต์เฮาส์		จำนวนผู้เข้าร่วมประชุม/สัมมนา ตามจำนวนครั้งของการจัดประชุม/สัมมนา Number of participants/ seminar by times of meeting/seminar										จำนวนผู้เข้าร่วมประชุม/สัมมนาเฉลี่ยต่อครั้ง Average number of participants/ seminar per time	Province		
	Number of hotels/guest houses		รวม		1 - 9		10 - 39		40 - 69		70 - 99				≥ 100	
	มีห้องประชุม/สัมมนา	มีการจัดประชุม/สัมมนา	จำนวน	ร้อยละ	จำนวน	ร้อยละ	จำนวน	ร้อยละ	จำนวน	ร้อยละ	จำนวน	ร้อยละ			จำนวน	ร้อยละ
Meeting/seminar room	Meeting/seminar	Number	%	Number	%	Number	%	Number	%	Number	%	Number	%	Number	%	
กลาง	633	549	3,712,618	100.0	81,644	2.2	482,021	13.0	199,924	5.4	292,074	7.9	2,656,955	71.5	96.6	Central
กาญจนบุรี	84	66	934,756	100.0	-	-	118,156	12.6	-	-	-	-	816,600	87.4	167.8	Kanchanaburi
จันทบุรี	36	35	438,493	100.0	1,560	0.4	5,937	1.4	13,918	3.2	-	-	417,077	95.1	159.6	Chanthaburi
ฉะเชิงเทรา	4	2	31,376	100.0	-	-	560	1.8	-	-	-	-	30,816	98.2	80.7	Chachoengsao
ชลบุรี	146	122	468,556	100.0	-	-	87,628	18.7	46,422	9.9	122,500	26.1	212,006	45.3	68.3	Chon Buri
ชัยนาท	2	1	30,203	100.0	-	-	-	-	-	-	-	-	30,203	100.0	154.9	Chai Nat
ตราด	40	31	107,234	100.0	14,504	13.5	92,730	86.5	-	-	-	-	-	-	388.4	Trat
นครนายก	46	45	423,647	100.0	6,429	1.5	26,694	6.3	33,424	7.9	26,428	6.2	330,672	78.1	84.4	Nakhon Nayok
นครปฐม	7	7	36,320	100.0	-	-	1,320	3.6	15,000	41.3	-	-	20,000	55.1	92.2	Nakhon Pathom
นนทบุรี	6	6	222,608	100.0	-	-	-	-	-	-	-	-	222,608	100.0	31.4	Nonthaburi
ปทุมธานี	6	4	42,000	100.0	-	-	2,000	4.8	-	-	40,000	95.2	-	-	223.4	Pathum Thani
ประจวบคีรีขันธ์	54	51	144,731	100.0	7,402	5.1	34,315	23.7	2,178	1.5	92,586	64.0	8,250	5.7	159.2	Prachuap Khiri Khan
ปราจีนบุรี	17	14	33,692	100.0	-	-	8,012	23.8	15,120	44.9	10,560	31.3	-	-	61.9	Prachin Buri
พระนครศรีอยุธยา	14	14	19,734	100.0	2,559	13.0	11,550	58.5	5,625	28.5	-	-	-	-	88.2	Phra Nakhon Si Ayutthaya
เพชรบุรี	28	28	165,846	100.0	7,906	4.8	3,429	2.1	12,600	7.6	-	-	141,911	85.6	73.2	Phetchaburi
ระยอง	36	36	400,539	100.0	24,064	6.0	11,658	2.9	12,728	3.2	-	-	352,089	87.9	126.8	Rayong
ราชบุรี	22	18	18,256	100.0	254	1.4	18,002	98.6	-	-	-	-	-	-	84.5	Ratchaburi
ลพบุรี	9	9	34,629	100.0	2,143	6.2	6,772	19.6	25,715	74.3	-	-	-	-	140.7	Lop Buri
สมุทรปราการ	-	-	-	-	-	-	-	-	-	-	-	-	-	-	-	Samut Prakan
สมุทรสงคราม	24	18	41,340	100.0	540	1.3	31,800	76.9	9,000	21.8	-	-	-	-	131.2	Samut Songkram
สมุทรสาคร	7	7	15,563	100.0	131	0.8	1,031	6.6	-	-	-	-	14,400	92.5	46.5	Samut Sakon
สระบุรี	13	10	64,157	100.0	621	1.0	600	0.9	7,040	11.0	-	-	55,896	87.1	61.3	Saraburi
สระแก้ว	8	4	3,229	100.0	-	-	2,074	64.2	1,155	35.8	-	-	-	-	38.2	Sra Kaew
สิงห์บุรี	3	3	480	100.0	480	100.0	-	-	-	-	-	-	-	-	80.0	Sing Buri
สุพรรณบุรี	18	16	33,279	100.0	12,900	38.8	15,952	47.9	-	-	-	-	4,427	13.3	98.6	Suphan Buri
อ่างทอง	3	2	1,950	100.0	150	7.7	1,800	92.3	-	-	-	-	-	-	72.2	Ang Thong

ที่มา : การสำรวจการประกอบกิจการโรงแรมและเกสต์เฮาส์ พ.ศ. 2559 สำนักงานสถิติแห่งชาติ กระทรวงดิจิทัลเพื่อเศรษฐกิจและสังคม

Source : The 2016 Hotels and Guest houses survey, National Statistical Office, Ministry of Digital Economy and Society.

ตาราง 11.1 จำนวนผู้ให้บริการภัตตาคาร/ห้องอาหารเฉลี่ยต่อวัน จำแนกตามผู้ใช้บริการ และจังหวัด

TABLE 11.1 AVERAGE GUEST PER DAY IN THE RESTAURANT BY TYPE OF GUEST AND PROVINCE

จังหวัด	จำนวนผู้ให้บริการภัตตาคาร/ห้องอาหารเฉลี่ยต่อวัน Average guest per day in the restaurant					Province
	รวม Total	ชาวไทย Thai		ชาวต่างประเทศ Foreigner		
		จำนวน Number	ร้อยละ %	จำนวน Number	ร้อยละ %	
กลาง	44,268	28,010	63.3	16,258	36.7	Central
กาญจนบุรี	6,083	4,716	77.5	1,367	22.5	Kanchanaburi
จันทบุรี	1,126	994	88.3	132	11.7	Chanthaburi
ฉะเชิงเทรา	90	46	51.1	44	48.9	Chachoengsao
ชลบุรี	8,725	2,878	33.0	5,848	67.0	Chon Buri
ชัยนาท	39	37	94.8	2	5.2	Chai Nat
ตราด	4,523	1,892	41.8	2,632	58.2	Trat
นครนายก	2,361	2,162	91.6	199	8.4	Nakhon Nayok
นครปฐม	295	290	98.0	6	2.0	Nakhon Pathom
นนทบุรี	1,685	1,498	88.9	186	11.1	Nonthaburi
ปทุมธานี	230	50	21.7	180	78.3	Pathum Thani
ประจวบคีรีขันธ์	6,801	4,016	59.0	2,785	41.0	Prachuap Khiri Khan
ปราจีนบุรี	738	631	85.5	107	14.5	Prachin Buri
พระนครศรีอยุธยา	753	365	48.5	388	51.5	Phra Nakhon Si Ayutthaya
เพชรบุรี	1,772	928	52.3	845	47.7	Phetchaburi
ระยอง	4,071	2,862	70.3	1,209	29.7	Rayong
ราชบุรี	1,233	1,178	95.6	55	4.4	Ratchaburi
ลพบุรี	283	275	97.0	9	3.0	Lop Buri
สมุทรปราการ	1,109	1,101	99.3	8	0.7	Samut Prakan
สมุทรสงคราม	642	569	88.6	73	11.4	Samut Songkram
สมุทรสาคร	59	37	62.2	22	37.8	Samut Sakon
สระบุรี	793	682	86.0	111	14.0	Saraburi
สระแก้ว	188	173	91.8	16	8.2	Sra Kaew
สิงห์บุรี	13	13	100.0	-	-	Sing Buri
สุพรรณบุรี	633	598	94.4	35	5.6	Suphan Buri
อ่างทอง	20	20	100.0	-	-	Ang Thong

ที่มา : การสำรวจการประกอบกิจการโรงแรมและเกสต์เฮาส์ พ.ศ. 2559 สำนักงานสถิติแห่งชาติ กระทรวงดิจิทัลเพื่อเศรษฐกิจและสังคม

Source : The 2016 Hotels and Guest houses survey, National Statistical Office, Ministry of Digital Economy and Society.

ตาราง 11.2 จำนวนผู้ให้บริการสถานบันเทิงเฉลี่ยต่อวัน จำแนกตามผู้ใช้บริการ และจังหวัด

TABLE 11.2 AVERAGE GUEST PER DAY IN THE ENTERTAINMENT VENUE BY TYPE OF GUEST AND PROVINCE

จังหวัด	จำนวนผู้ให้บริการสถานบันเทิงเฉลี่ยต่อวัน Average guest per day in the entertainment venue				Province	
	รวม Total	ชาวไทย Thai		ชาวต่างประเทศ Foreigner		
		จำนวน Number	ร้อยละ %	จำนวน Number		ร้อยละ %
กลาง	5,788	4,215	72.8	1,573	27.2	Central
กาญจนบุรี	1,872	1,173	62.7	699	37.3	Kanchanaburi
จันทบุรี	216	178	82.5	38	17.5	Chanthaburi
ฉะเชิงเทรา	-	-	-	-	-	Chachoengsao
ชลบุรี	245	25	10.0	221	90.0	Chon Buri
ชัยนาท	-	-	-	-	-	Chai Nat
ตราด	34	7	20.0	27	80.0	Trat
นครนายก	974	880	90.3	95	9.7	Nakhon Nayok
นครปฐม	140	126	90.0	14	10.0	Nakhon Pathom
นนทบุรี	67	47	70.0	20	30.0	Nonthaburi
ปทุมธานี	-	-	-	-	-	Pathum Thani
ประจวบคีรีขันธ์	442	195	44.1	247	55.9	Prachuap Khiri Khan
ปราจีนบุรี	88	76	86.4	12	13.6	Prachin Buri
พระนครศรีอยุธยา	279	213	76.3	66	23.7	Phra Nakhon Si Ayutthaya
เพชรบุรี	44	9	20.0	35	80.0	Phetchaburi
ระยอง	367	318	86.5	49	13.5	Rayong
ราชบุรี	232	219	94.1	14	5.9	Ratchaburi
ลพบุรี	-	-	-	-	-	Lop Buri
สมุทรปราการ	-	-	-	-	-	Samut Prakan
สมุทรสงคราม	60	60	100.0	-	-	Samut Songkram
สมุทรสาคร	-	-	-	-	-	Samut Sakon
สระบุรี	10	10	99.0	-	1.0	Saraburi
สระแก้ว	56	38	68.7	17	31.3	Sra Kaew
สิงห์บุรี	-	-	-	-	-	Sing Buri
สุพรรณบุรี	662	642	97.0	20	3.0	Suphan Buri
อ่างทอง	-	-	-	-	-	Ang Thong

ที่มา : การสำรวจการประกอบกิจการโรงแรมและเกสต์เฮาส์ พ.ศ. 2559 สำนักงานสถิติแห่งชาติ กระทรวงดิจิทัลเพื่อเศรษฐกิจและสังคม

Source : The 2016 Hotels and Guest houses survey, National Statistical Office, Ministry of Digital Economy and Society.

ตาราง 11.3 จำนวนผู้ให้บริการร้านขายของที่ระลึกเฉลี่ยต่อวัน จำแนกตามผู้ใช้บริการ และจังหวัด

TABLE 11.3 AVERAGE GUEST PER DAY IN THE SOUVENIR SHOP BY TYPE OF GUEST AND PROVINCE

จังหวัด	จำนวนผู้ให้บริการร้านขายของที่ระลึกเฉลี่ยต่อวัน Average guest per day in the souvenir shop					Province
	รวม Total	ชาวไทย Thai		ชาวต่างประเทศ Foreigner		
		จำนวน Number	ร้อยละ %	จำนวน Number	ร้อยละ %	
กลาง	1,873	1,143	61.0	730	39.0	Central
กาญจนบุรี	634	338	53.3	296	46.7	Kanchanaburi
จันทบุรี	54	38	70.0	16	30.0	Chanthaburi
ฉะเชิงเทรา	-	-	-	-	-	Chachoengsao
ชลบุรี	-	-	-	-	-	Chon Buri
ชัยนาท	-	-	-	-	-	Chai Nat
ตราด	190	16	8.5	174	91.5	Trat
นครนายก	167	166	99.3	1	0.7	Nakhon Nayok
นครปฐม	-	-	-	-	-	Nakhon Pathom
นนทบุรี	40	28	70.0	12	30.0	Nonthaburi
ปทุมธานี	-	-	-	-	-	Pathum Thani
ประจวบคีรีขันธ์	101	52	51.6	49	48.4	Prachuap Khiri Khan
ปราจีนบุรี	88	63	71.8	25	28.2	Prachin Buri
พระนครศรีอยุธยา	45	23	50.0	23	50.0	Phra Nakhon Si Ayutthaya
เพชรบุรี	100	40	40.0	60	60.0	Phetchaburi
ระยอง	64	60	95.0	3	5.0	Rayong
ราชบุรี	-	-	-	-	-	Ratchaburi
ลพบุรี	-	-	-	-	-	Lop Buri
สมุทรปราการ	-	-	-	-	-	Samut Prakan
สมุทรสงคราม	390	319	81.7	71	18.3	Samut Songkram
สมุทรสาคร	-	-	-	-	-	Samut Sakon
สระบุรี	-	-	-	-	-	Saraburi
สระแก้ว	-	-	-	-	-	Sra Kaew
สิงห์บุรี	-	-	-	-	-	Sing Buri
สุพรรณบุรี	-	-	-	-	-	Suphan Buri
อ่างทอง	-	-	-	-	-	Ang Thong

ที่มา : การสำรวจการประกอบกิจการโรงแรมและเกสต์เฮาส์ พ.ศ. 2559 สำนักงานสถิติแห่งชาติ กระทรวงดิจิทัลเพื่อเศรษฐกิจและสังคม

Source : The 2016 Hotels and Guest houses survey, National Statistical Office, Ministry of Digital Economy and Society.

ตาราง 12 จำนวนและร้อยละของโรงแรมและเกสต์เฮาส์ จำแนกตามการมีสิ่งอำนวยความสะดวกบริการ ประเภทของสิ่งอำนวยความสะดวก และจังหวัด

TABLE 12 NUMBER AND PERCENTAGE OF HOTELS AND GUEST HOUSES BY TYPE OF FACILITIES AND PROVINCE

จังหวัด	จำนวนโรงแรมและเกสต์เฮาส์ Number of hotels/guest houses								ประเภทสิ่งอำนวยความสะดวก Types of facilities								Province
	รวม		ไม่มีบริการ		มีบริการ		ศูนย์สุขภาพ		สระว่ายน้ำ		สปา		อินเทอร์เน็ต		บริการทางการสื่อสาร		
	Total		สิ่งอำนวยความสะดวก		สิ่งอำนวยความสะดวก		Health center/fitness		Swimming pool		Spa		Internet		Postal service		
			No facilities		Facilities												
	จำนวน	ร้อยละ	จำนวน	ร้อยละ	จำนวน	ร้อยละ	จำนวน	ร้อยละ	จำนวน	ร้อยละ	จำนวน	ร้อยละ	จำนวน	ร้อยละ	จำนวน	ร้อยละ	
	Number	%	Number	%	Number	%	Number	%	Number	%	Number	%	Number	%	Number	%	
กลาง	3,273	100.0	1,101	33.6	2,172	66.4	131	6.0	610	28.1	110	5.1	2,098	96.6	237	10.9	Central
กาญจนบุรี	307	100.0	125	40.7	182	59.3	24	13.0	80	44.2	19	10.4	161	88.5	41	22.4	Kanchanaburi
จันทบุรี	142	100.0	51	35.7	91	64.3	3	3.1	29	32.2	4	3.9	89	98.0	21	23.3	Chanthaburi
ฉะเชิงเทรา	35	100.0	17	49.6	18	50.4	-	-	1	5.7	-	-	18	100.0	-	-	Chachoengsao
ชลบุรี	634	100.0	154	24.4	480	75.6	37	7.8	204	42.5	13	2.7	467	97.5	21	4.4	Chon Buri
ชัยนาท	29	100.0	8	26.4	21	73.6	-	-	2	7.2	-	-	21	100.0	1	4.7	Chai Nat
ตราด	305	100.0	24	7.8	281	92.2	6	2.0	84	30.0	12	4.3	280	99.5	16	5.8	Trat
นครนายก	114	100.0	13	11.6	101	88.4	2	2.0	11	11.0	10	9.6	100	98.8	-	-	Nakhon Nayok
นครปฐม	45	100.0	11	25.1	34	74.9	5	13.4	2	6.5	-	-	34	100.0	3	7.4	Nakhon Pathom
นนทบุรี	25	100.0	11	45.6	14	54.4	1	9.8	3	19.6	3	19.6	14	100.0	-	-	Nonthaburi
ปทุมธานี	39	100.0	31	79.5	8	20.5	2	25.0	2	25.0	-	-	6	75.0	-	-	Pathum Thani
ประจวบคีรีขันธ์	481	100.0	194	40.4	287	59.6	16	5.6	113	39.5	10	3.4	261	91.0	41	14.3	Prachuap Khiri Khan
ปราจีนบุรี	66	100.0	35	53.3	31	46.7	4	11.7	5	16.9	-	-	31	100.0	-	-	Prachin Buri
พระนครศรีอยุธยา	71	100.0	17	23.7	54	76.3	8	13.9	8	13.9	2	4.2	54	100.0	6	11.9	Phra Nakhon Si Ayutthaya
เพชรบุรี	136	100.0	58	42.8	78	57.2	5	5.8	7	9.0	5	5.8	78	100.0	4	5.4	Phetchaburi
ระยอง	307	100.0	166	54.2	141	45.8	6	4.3	11	7.9	18	12.6	141	100.0	20	14.4	Rayong
ราชบุรี	135	100.0	21	15.7	114	84.4	-	-	18	15.7	4	3.7	110	96.3	45	39.8	Ratchaburi
ลพบุรี	45	100.0	32	70.4	13	29.6	3	22.1	2	11.4	-	-	12	89.3	2	11.4	Lop Buri
สมุทรปราการ	37	100.0	34	90.8	3	9.2	-	-	-	-	-	-	3	100.0	-	-	Samut Prakan
สมุทรสงคราม	57	100.0	3	5.3	54	94.7	6	11.1	3	5.6	3	5.6	54	100.0	-	-	Samut Songkram
สมุทรสาคร	38	100.0	25	66.9	13	33.1	-	-	2	12.7	-	-	13	100.0	2	14.9	Samut Sakon
สระบุรี	57	100.0	20	35.6	37	64.4	5	13.0	5	13.4	2	6.2	37	100.0	4	9.9	Saraburi
สระแก้ว	82	100.0	33	39.8	49	60.3	1	2.0	7	14.0	4	8.0	49	100.0	-	-	Sra Kaew
สิงห์บุรี	18	100.0	7	37.0	11	63.0	-	-	-	-	-	-	11	100.0	-	-	Sing Buri
สุพรรณบุรี	60	100.0	10	15.9	50	84.1	-	-	12	22.8	4	7.4	47	92.6	8	16.8	Suphan Buri
อ่างทอง	8	100.0	-	-	8	100.0	-	-	-	-	-	-	8	100.0	1	12.5	Ang Thong

หมายเหตุ : โรงแรมและเกสต์เฮาส์ 1 แห่ง สามารถตอบได้มากกว่า 1 คำตอบ

Note : A hotel/guest house can respond more than one choice

ที่มา : การสำรวจการประกอบกิจการโรงแรมและเกสต์เฮาส์ พ.ศ. 2559 สำนักงานสถิติแห่งชาติ กระทรวงดิจิทัลเพื่อเศรษฐกิจและสังคม

Source : The 2016 Hotels and Guest houses survey, National Statistical Office, Ministry of Digital Economy and Society.

ตาราง 13 จำนวนคนทำงานในโรงแรมและเกสต์เฮาส์ จำแนกตามลักษณะการจ้างงาน เพศ และจังหวัด

TABLE 13 NUMBER OF PERSONS ENGAGED IN HOTELS AND GUEST HOUSES BY WORK STATUS, SEX AND PROVINCE

จังหวัด	รวม			คนทำงานโดยไม่ได้รับ			ลูกจ้าง Employees															Province
	Total			ค่าจ้าง เงินเดือน			รวม			ระดับผู้บริหาร			รองหัวหน้าฝ่ายและผู้ช่วยหัวหน้าฝ่ายต่าง ๆ			พนักงานผู้ใช้เทคนิคระดับกลาง			พนักงานที่ไม่ต้องใช้เทคนิค			
	รวม	ชาย	หญิง	รวม	ชาย	หญิง	รวม	ชาย	หญิง	รวม	ชาย	หญิง	รวม	ชาย	หญิง	รวม	ชาย	หญิง	รวม	ชาย	หญิง	
กลาง	61,283	25,363	35,920	3,829	1,816	2,013	57,454	23,547	33,907	2,461	1,226	1,235	3,007	1,304	1,703	12,889	5,308	7,581	39,097	15,709	23,388	Central
กาญจนบุรี	6,131	2,625	3,506	362	181	181	5,769	2,444	3,325	141	59	82	487	225	262	1,793	854	939	3,348	1,306	2,042	Kanchanaburi
จันทบุรี	1,825	673	1,152	180	88	92	1,645	586	1,059	108	47	62	86	27	59	208	56	151	1,243	455	788	Chanthaburi
ฉะเชิงเทรา	310	133	177	47	24	23	263	108	155	6	2	4	17	8	10	56	22	34	184	77	107	Chachoengsao
ชลบุรี	24,350	10,157	14,193	493	213	280	23,857	9,943	13,913	883	483	400	726	359	366	4,635	1,967	2,667	17,613	7,134	10,480	Chon Buri
ชัยนาท	172	52	120	37	14	23	135	38	97	4	1	3	1	-	1	18	2	16	112	35	77	Chai Nat
ตราด	4,105	1,906	2,200	431	218	213	3,674	1,688	1,986	242	136	107	193	95	99	894	425	469	2,345	1,033	1,312	Trat
นครนายก	1,319	556	763	86	36	50	1,233	520	713	96	27	69	80	42	38	156	88	68	901	362	539	Nakhon Nayok
นครปฐม	1,113	409	704	37	20	18	1,075	389	686	24	12	12	100	55	45	203	72	131	748	250	498	Nakhon Pathom
นนทบุรี	1,076	545	531	18	12	6	1,059	533	525	31	17	14	93	46	47	212	95	117	722	374	348	Nonthaburi
ปทุมธานี	839	403	436	21	12	10	817	392	426	79	45	34	34	12	22	61	18	43	644	317	327	Pathum Thani
ประจวบคีรีขันธ์	5,267	1,948	3,319	613	252	361	4,655	1,697	2,958	215	118	97	367	92	275	1,436	614	823	2,637	873	1,763	Prachuap Khiri Khan
ปราจีนบุรี	887	303	584	110	51	59	777	252	525	34	12	22	16	7	8	139	37	102	588	196	392	Prachin Buri
พระนครศรีอยุธยา	858	335	524	97	59	38	762	276	486	42	18	24	52	21	31	115	33	82	552	204	348	Phra Nakhon Si Ayutthaya
เพชรบุรี	1,739	658	1,081	200	92	108	1,539	566	972	82	54	29	146	62	84	421	146	275	889	305	585	Phetchaburi
ระยอง	5,541	2,438	3,103	398	212	186	5,142	2,225	2,917	225	83	142	369	168	201	1,597	562	1,035	2,952	1,412	1,540	Rayong
ราชบุรี	1,021	483	538	198	95	103	823	388	435	23	9	14	10	6	4	78	21	56	712	351	360	Ratchaburi
ลพบุรี	468	175	293	72	41	32	395	135	261	15	7	7	16	4	12	66	18	48	299	105	194	Lop Buri
สมุทรปราการ	801	240	560	6	-	6	795	240	555	69	28	40	12	3	9	140	15	125	574	194	380	Samut Prakan
สมุทรสงคราม	651	258	393	105	45	60	546	213	333	39	18	21	36	6	30	165	69	96	306	120	186	Samut Songkram
สมุทรสาคร	390	155	235	38	17	21	353	138	215	19	10	9	17	7	10	34	16	17	284	105	179	Samut Sakon
สระบุรี	928	380	548	52	27	26	876	353	522	30	14	16	81	35	46	242	113	128	524	191	332	Saraburi
สระแก้ว	527	169	357	142	67	75	384	102	282	12	7	5	11	6	5	114	34	81	247	55	192	Sra Kaew
สิงห์บุรี	115	50	65	29	13	16	86	37	49	3	-	3	3	3	-	23	6	17	56	28	29	Sing Buri
สุพรรณบุรี	773	283	490	48	25	23	724	258	467	30	16	15	52	15	37	77	20	57	566	208	358	Suphan Buri
อ่างทอง	77	29	48	7	3	4	70	26	44	8	3	5	2	-	2	7	3	4	53	20	33	Ang Thong

ที่มา : การสำรวจการประกอบกิจการโรงแรมและเกสต์เฮาส์ พ.ศ. 2559 สำนักงานสถิติแห่งชาติ กระทรวงดิจิทัลเพื่อเศรษฐกิจและสังคม

Source : The 2016 Hotels and Guest houses survey, National Statistical Office, Ministry of Digital Economy and Society.

ตาราง 14 จำนวนคนทำงาน จำนวนห้องพักและจำนวนคนทำงานเฉลี่ยต่อห้องพัก และจังหวัด

TABLE 14 NUMBER OF PERSONS ENGAGED, NUMBER OF ROOMS AND AVERAGE PERSONS ENGAGED PER ROOM AND PROVINCE

จังหวัด	จำนวนโรงแรม/ เกสต์เฮาส์ Number of hotels/guest houses	จำนวนคนทำงาน Number of persons engaged (คน : person)	จำนวนห้องพัก Number of rooms (ห้อง : room)	จำนวนคนทำงาน เฉลี่ยต่อห้องพัก Average persons engaged per room (คน : person)	Province
กลาง	3,273	61,283	129,394	0.5	Central
กาญจนบุรี	307	6,131	10,376	0.6	Kanchanaburi
จันทบุรี	142	1,825	4,550	0.4	Chanthaburi
ฉะเชิงเทรา	35	310	1,033	0.3	Chachoengsao
ชลบุรี	634	24,350	43,603	0.6	Chon Buri
ชัยนาท	29	172	661	0.3	Chai Nat
ตราด	305	4,105	8,775	0.5	Trat
นครนายก	114	1,319	3,840	0.3	Nakhon Nayok
นครปฐม	45	1,113	2,397	0.5	Nakhon Pathom
นนทบุรี	25	1,076	2,416	0.5	Nonthaburi
ปทุมธานี	39	839	2,012	0.4	Pathum Thani
ประจวบคีรีขันธ์	481	5,267	11,761	0.5	Prachuap Khiri Khan
ปราจีนบุรี	66	887	2,569	0.4	Prachin Buri
พระนครศรีอยุธยา	71	858	2,531	0.3	Phra Nakhon Si Ayutthaya
เพชรบุรี	136	1,739	3,224	0.5	Phetchaburi
ระยอง	307	5,541	12,599	0.4	Rayong
ราชบุรี	135	1,021	2,869	0.4	Ratchaburi
ลพบุรี	45	468	1,801	0.3	Lop Buri
สมุทรปราการ	37	801	2,506	0.3	Samut Prakan
สมุทรสงคราม	57	651	873	0.8	Samut Songkram
สมุทรสาคร	38	390	1,714	0.2	Samut Sakon
สระบุรี	57	928	2,247	0.4	Saraburi
สระแก้ว	82	527	1,647	0.3	Sra Kaew
สิงห์บุรี	18	115	605	0.2	Sing Buri
สุพรรณบุรี	60	773	2,451	0.3	Suphan Buri
อ่างทอง	8	77	334	0.2	Ang Thong

ที่มา : การสำรวจการประกอบกิจการโรงแรมและเกสต์เฮาส์ พ.ศ. 2559 สำนักงานสถิติแห่งชาติ กระทรวงดิจิทัลเพื่อเศรษฐกิจและสังคม

Source : The 2016 Hotels and Guest houses survey, National Statistical Office, Ministry of Digital Economy and Society.

ตาราง 15 ค่าตอบแทนแรงงานในปี 2558 จำแนกตามจังหวัด

TABLE 15 REMUNERATION IN 2015 BY PROVINCE

(พันบาท : In Thousand Baht)

จังหวัด	จำนวน โรงแรม/ เกสต์เฮาส์ Number of hotels/ guest houses	จำนวน คนทำงาน Number of persons engaged	จำนวนลูกจ้าง Number of employees	รวม Total	ค่าจ้าง เงินเดือน Wages/ salaries	ค่าล่วงเวลา โบนัส เงินค่าครองชีพ ฯลฯ Overtime, bonus and allowance etc.	สวัสดิการและผลประโยชน์ตอบแทน Fringe benefits		เงินสมทบ กองทุน เงินทดแทน Compensation fund	เงินสมทบ กองทุนการ ประกันสังคม Social security fund	ค่าใช้จ่ายด้าน บุคลากรอื่น ๆ Other personnel expenses	Province
							ค่ารักษาพยาบาล Medical care	อื่น ๆ Others				
กลาง	3,273	61,283	57,454	10,506,492.2	9,357,079.2	363,816.0	9,008.1	329,421.7	11,065.4	430,864.2	5,237.6	Central
กาญจนบุรี	307	6,131	5,769	751,979.2	690,268.7	7,932.3	3,036.8	21,396.5	4,486.3	23,426.7	1,432.0	Kanchanaburi
จันทบุรี	142	1,825	1,645	204,035.0	192,903.2	1,468.8	-	3,810.6	147.9	5,613.6	90.9	Chanthaburi
ฉะเชิงเทรา	35	310	263	28,880.6	27,275.4	227.5	-	-	33.2	1,344.5	-	Chachoengsao
ชลบุรี	634	24,350	23,857	5,641,970.4	5,127,654.0	111,148.1	759.7	140,386.6	1,821.7	260,175.2	25.1	Chon Buri
ชัยนาท	29	172	135	13,864.3	12,719.8	122.4	24.8	388.1	62.9	546.3	-	Chai Nat
ตราด	305	4,105	3,674	555,065.0	468,592.6	20,778.5	114.8	45,474.2	17.1	19,734.5	353.3	Trat
นครนายก	114	1,319	1,233	169,938.9	126,581.7	34,900.7	807.6	3,152.5	53.1	4,252.3	191.0	Nakhon Nayok
นครปฐม	45	1,113	1,075	134,419.1	122,156.6	1,753.2	-	3,408.4	3.6	7,097.3	-	Nakhon Pathom
นนทบุรี	25	1,076	1,059	192,818.6	179,206.1	5,871.7	24.5	172.7	581.2	6,962.5	-	Nonthaburi
ปทุมธานี	39	839	817	123,917.0	107,068.0	8,932.8	-	232.0	1,948.0	5,736.2	-	Pathum Thani
ประจวบคีรีขันธ์	481	5,267	4,655	807,789.5	649,219.7	78,961.5	1,509.5	50,264.8	1,359.1	26,391.3	83.5	Prachuap Khiri Khan
ปราจีนบุรี	66	887	777	135,619.7	128,052.0	1,684.8	93.8	3,208.3	21.9	2,481.1	77.8	Prachin Buri
พระนครศรีอยุธยา	71	858	762	98,274.4	91,774.5	2,032.2	45.0	571.2	30.6	3,820.9	-	Phra Nakhon Si Ayutthaya
เพชรบุรี	136	1,739	1,539	289,766.3	230,451.7	14,318.2	147.5	23,227.5	144.5	18,631.4	2,845.6	Phetchaburi
ระยอง	307	5,541	5,142	768,786.9	653,894.2	61,664.7	1,517.1	28,103.5	246.7	23,360.9	-	Rayong
ราชบุรี	135	1,021	823	87,775.0	84,613.1	698.7	12.7	431.0	3.0	2,016.6	-	Ratchaburi
ลพบุรี	45	468	395	44,734.1	41,973.4	1,197.7	-	66.5	-	1,496.6	-	Lop Buri
สมุทรปราการ	37	801	795	101,912.4	93,583.3	3,196.0	-	1,020.0	32.8	4,080.4	-	Samut Prakan
สมุทรสงคราม	57	651	546	51,796.5	48,827.4	180.0	54.0	1,038.0	-	1,667.1	30.0	Samut Songkram
สมุทรสาคร	38	390	353	35,883.7	33,640.3	626.2	40.5	-	57.5	1,519.2	-	Samut Sakon
สระบุรี	57	928	876	123,522.8	113,559.1	3,791.7	-	638.5	10.1	5,417.9	105.6	Saraburi
สระแก้ว	82	527	384	47,880.3	44,054.9	429.0	192.0	1,542.0	0.6	1,661.8	-	Sra Kaew
สิงห์บุรี	18	115	86	9,577.8	8,970.2	120.0	-	100.8	-	386.8	-	Sing Buri
สุพรรณบุรี	60	773	724	78,097.8	72,499.5	1,692.3	571.4	536.8	2.1	2,792.8	2.9	Suphan Buri
อ่างทอง	8	77	70	8,187.2	7,539.9	87.0	56.5	251.6	1.5	250.8	-	Ang Thong

ที่มา : การสำรวจการประกอบกิจการโรงแรมและเกสต์เฮาส์ พ.ศ. 2559 สำนักงานสถิติแห่งชาติ กระทรวงดิจิทัลเพื่อเศรษฐกิจและสังคม

Source : The 2016 Hotels and Guest houses survey, National Statistical Office, Ministry of Digital Economy and Society.

ตาราง 16 ค่าใช้จ่ายในการดำเนินงานของโรงแรมและเกสต์เฮาส์ในปี 2558 จำแนกตามจังหวัด

TABLE 16 OPERATING EXPENSES OF HOTELS AND GUEST HOUSES IN 2015 BY PROVINCE

(พันบาท : In Thousand Baht)

ค่าใช้จ่ายในการดำเนินการ	จำนวนเงิน Amount	ร้อยละ %	Operating expenses
กาญจนบุรี	783,760.9	100.0	Kanchanaburi
ค่าซื้อสินค้าประเภทอาหารและเครื่องดื่ม	353,405.0	45.1	Food and beverages
ค่าไฟฟ้า	152,278.6	19.4	Electricity
ค่าน้ำประปา	17,939.8	2.3	Water supply
ค่าก๊าซ	16,948.1	2.2	Gas
ค่าน้ำมันเชื้อเพลิง	8,685.3	1.1	Fuels
ค่าไปรษณีย์ ค่าโทรศัพท์ ค่าโทรสาร	8,679.5	1.1	Postal telegraph, telephone, facsimile
ค่าเครื่องเขียน แบบพิมพ์ หนังสือพิมพ์ และวัสดุสิ้นเปลือง	6,403.4	0.8	Stationery and wastage materials
ค่าทำบัญชี ค่าปรึกษา ค่าทนายความ ค่าตรวจสอบบัญชี	8,436.0	1.1	Accountancy and consulting services
ค่าใช้จ่ายในการฝึกอบรม ค่าวิจัยวางแผนและพัฒนา ค่าจ้างผู้เชี่ยวชาญต่างประเทศ	4,694.0	0.6	Cost of training, research, planning development and foreigner consultant
ค่าโฆษณา	11,916.0	1.5	Advertising
ค่าเบี้ยประกันภัย	8,522.5	1.1	Insurance premium
ค่าใช้จ่ายเกี่ยวกับการใช้บริการอินเทอร์เน็ต	8,589.3	1.1	Internet services
ค่าใช้จ่ายเกี่ยวกับการบำรุงรักษาอุปกรณ์คอมพิวเตอร์	4,842.7	0.6	Repair and maintenance of computer accessories
ค่านายหน้า	5,286.2	0.7	Commission paid
ค่ารับรอง	5,452.9	0.7	Entertainment
- ค่าอาหารและเครื่องดื่ม	3,126.6	57.3	- Meal and beverage
- ค่ากิจกรรมเพื่อความบันเทิง นันทนาการ เช่น กีฬาต่างๆ	552.7	10.2	- Recreational
- ค่าที่พัก	1,773.6	32.5	- Lodging
ค่าพาหนะและค่าที่พักที่เฉพาะเพื่อกิจการ	1,375.4	0.2	Transportation
ค่าธรรมเนียมใบอนุญาต	5,883.4	0.8	Permission fee
ค่าบำรุงการกุศล	1,727.2	0.2	Charity
ค่าซ่อมแซมสิ่งก่อสร้าง ยานพาหนะ เครื่องจักรและเครื่องมือ ฯลฯ	46,472.9	5.9	Repairing and maintenance of fixed assets
ค่าเช่าอาคาร อาคารพร้อมที่ดิน ยานพาหนะ เครื่องจักรและเครื่องมือ ฯลฯ	3,987.1	0.5	Rent on building, vehicles, machinery etc.
ค่าเช่าที่ดิน	120.7	-	Rent on land
ขาดทุนจากการเปลี่ยนแปลงอัตราแลกเปลี่ยน	0.2	-	Loss of currency exchange
ค่าดอกเบี้ยจ่าย	9,076.0	1.2	Interest paid
หนี้สูญ	775.0	0.1	Bad debts
ค่าเครื่องใช้ที่ทำด้วยผ้า	10,805.6	1.4	Fabric expenses
ค่าผลิตภัณฑ์ทำความสะอาดต่าง ๆ	19,364.1	2.4	Sanitary products
อื่นๆ	62,094.2	7.9	Others

TABLE 16 OPERATING EXPENSES OF HOTELS AND GUEST HOUSES IN 2015 BY PROVINCE (Cont'd)

(พันบาท : In Thousand Baht)

ค่าใช้จ่ายในการดำเนินการ	จำนวนเงิน Amount	ร้อยละ %	Operating expenses
จันทบุรี	333,746.9	100.0	Chanthaburi
ค่าซื้อสินค้าประเภทอาหารและเครื่องดื่ม	155,843.1	46.7	Food and beverages
ค่าไฟฟ้า	70,180.2	21.0	Electricity
ค่าน้ำประปา	7,841.6	2.3	Water supply
ค่าก๊าซ	3,374.2	1.0	Gas
ค่าน้ำมันเชื้อเพลิง	6,373.7	2.0	Fuels
ค่าไปรษณีย์ ค่าโทรศัพท์ ค่าโทรสาร	4,232.1	1.3	Postal telegraph, telephone, facsimile
ค่าเครื่องเขียน แบบพิมพ์ หนังสือพิมพ์ และวัสดุสิ้นเปลือง	9,925.9	3.0	Stationery and wastage materials
ค่าทำบัญชี ค่าปรึกษา ค่าทนายความ ค่าตรวจสอบบัญชี	3,147.4	0.9	Accountancy and consulting services
ค่าใช้จ่ายในการฝึกอบรม ค่าวิจัยวางแผนและพัฒนา ค่าจ้างผู้เชี่ยวชาญต่างประเทศ	24.6	-	Cost of training, research, planning development and foreigner consultant
ค่าโฆษณา	1,714.3	0.5	Advertising
ค่าเบี้ยประกันภัย	1,528.4	0.5	Insurance premium
ค่าใช้จ่ายเกี่ยวกับการใช้บริการอินเทอร์เน็ต	2,548.9	0.8	Internet services
ค่าใช้จ่ายเกี่ยวกับการบำรุงรักษาอุปกรณ์คอมพิวเตอร์	416.1	0.1	Repair and maintenance of computer accessories
ค่านายหน้า	2,687.9	0.8	Commission paid
ค่ารับรอง	420.8	0.1	Entertainment
- ค่าอาหารและเครื่องดื่ม	225.4	53.6	- Meal and beverage
- ค่ากิจกรรมเพื่อความบันเทิง นันทนาการ เช่นกีฬาต่างๆ	9.7	2.3	- Recreational
- ค่าที่พัก	185.7	44.1	- Lodging
ค่าพาหนะและค่าที่พักที่ใช้เฉพาะเพื่อกิจการ	2,002.6	0.6	Transportation
ค่าธรรมเนียมใบอนุญาต	5,059.4	1.5	Permission fee
ค่าบำรุงการกุศล	529.8	0.2	Charity
ค่าซ่อมแซมสิ่งก่อสร้าง ยานพาหนะ เครื่องจักรและเครื่องมือ ฯลฯ	21,334.3	6.4	Repairing and maintenance of fixed assets
ค่าเช่าอาคาร อาคารพร้อมที่ดิน ยานพาหนะ เครื่องจักรและเครื่องมือ ฯลฯ	1,803.2	0.5	Rent on building, vehicles, machinery etc.
ค่าเช่าที่ดิน	795.6	0.2	Rent on land
ขาดทุนจากการเปลี่ยนแปลงอัตราแลกเปลี่ยน	-	-	Loss of currency exchange
ค่าดอกเบี้ยจ่าย	7,000.0	2.1	Interest paid
หนี้สูญ	-	-	Bad debts
ค่าเครื่องใช้ที่ทำด้วยผ้า	879.4	0.3	Fabric expenses
ค่าผลิตภัณฑ์ทำความสะอาดต่าง ๆ	2,666.6	0.8	Sanitary products
อื่นๆ	21,417.0	6.4	Others

ตาราง 16 ค่าใช้จ่ายในการดำเนินงานของโรงแรมและเกสต์เฮาส์ในปี 2558 จำแนกตามจังหวัด (ต่อ)

TABLE 16 OPERATING EXPENSES OF HOTELS AND GUEST HOUSES IN 2015 BY PROVINCE (Cont'd)

(พันบาท : In Thousand Baht)

ค่าใช้จ่ายในการดำเนินการ	จำนวนเงิน Amount	ร้อยละ %	Operating expenses
ฉะเชิงเทรา	42,840.5	100.0	Chachoengsao
ค่าซื้อสินค้าประเภทอาหารและเครื่องดื่ม	13,633.1	31.8	Food and beverages
ค่าไฟฟ้า	12,944.7	30.2	Electricity
ค่าน้ำประปา	3,171.9	7.4	Water supply
ค่าก๊าซ	41.7	0.1	Gas
ค่าน้ำมันเชื้อเพลิง	190.3	0.4	Fuels
ค่าไปรษณีย์ ค่าโทรศัพท์ ค่าโทรสาร	355.7	0.8	Postal telegraph, telephone, facsimile
ค่าเครื่องเขียน แบบพิมพ์ หนังสือพิมพ์ และวัสดุสิ้นเปลือง	4,557.4	10.6	Stationery and wastage materials
ค่าทำบัญชี ค่าปรึกษา ค่าทนายความ ค่าตรวจสอบบัญชี	117.0	0.3	Accountancy and consulting services
ค่าใช้จ่ายในการฝึกอบรม ค่าวิจัยวางแผนและพัฒนา ค่าจ้างผู้เชี่ยวชาญต่างประเทศ	-	-	Cost of training, research, planning development and foreigner consultant
ค่าโฆษณา	241.6	0.6	Advertising
ค่าเบี้ยประกันภัย	650.3	1.5	Insurance premium
ค่าใช้จ่ายเกี่ยวกับการใช้บริการอินเทอร์เน็ต	162.9	0.4	Internet services
ค่าใช้จ่ายเกี่ยวกับการบำรุงรักษาอุปกรณ์คอมพิวเตอร์	29.7	0.1	Repair and maintenance of computer accessories
ค่านายหน้า	-	-	Commission paid
ค่ารับรอง	81.9	0.2	Entertainment
- ค่าอาหารและเครื่องดื่ม	29.4	35.9	- Meal and beverage
- ค่ากิจกรรมเพื่อความบันเทิง นันทนาการ เช่นกีฬาต่างๆ	-	-	- Recreational
- ค่าที่พัก	52.5	64.1	- Lodging
ค่าพาหนะและค่าที่พักที่เฉพาะเพื่อกิจการ	-	-	Transportation
ค่าธรรมเนียมใบอนุญาต	287.4	0.7	Permission fee
ค่าบำรุงการกุศล	33.0	0.1	Charity
ค่าซ่อมแซมสิ่งก่อสร้าง ยานพาหนะ เครื่องจักรและเครื่องมือ ฯลฯ	661.7	1.5	Repairing and maintenance of fixed assets
ค่าเช่าอาคาร อาคารพร้อมที่ดิน ยานพาหนะ เครื่องจักรและเครื่องมือ ฯลฯ	-	-	Rent on building, vehicles, machinery etc.
ค่าเช่าที่ดิน	121.1	0.3	Rent on land
ขาดทุนจากการเปลี่ยนแปลงอัตราแลกเปลี่ยน	-	-	Loss of currency exchange
ค่าดอกเบี้ยจ่าย	4,609.2	10.8	Interest paid
หนี้สูญ	-	-	Bad debts
ค่าเครื่องใช้ที่ทำด้วยผ้า	620.0	1.4	Fabric expenses
ค่าผลิตภัณฑ์ทำความสะอาดต่าง ๆ	330.0	0.8	Sanitary products
อื่นๆ	-	-	Others

ตาราง 16 ค่าใช้จ่ายในการดำเนินงานของโรงแรมและเกสต์เฮาส์ในปี 2558 จำแนกตามจังหวัด (ต่อ)

TABLE 16 OPERATING EXPENSES OF HOTELS AND GUEST HOUSES IN 2015 BY PROVINCE (Cont'd)

(พันบาท : In Thousand Baht)

ค่าใช้จ่ายในการดำเนินการ	จำนวนเงิน Amount	ร้อยละ %	Operating expenses
ชลบุรี	5,741,857.3	100.0	Chon Buri
ค่าซื้อสินค้าประเภทอาหารและเครื่องดื่ม	2,093,837.3	36.5	Food and beverages
ค่าไฟฟ้า	738,659.8	12.8	Electricity
ค่าน้ำประปา	186,452.5	3.2	Water supply
ค่าก๊าซ	84,267.3	1.5	Gas
ค่าน้ำมันเชื้อเพลิง	55,468.6	1.0	Fuels
ค่าไปรษณีย์ ค่าโทรศัพท์ ค่าโทรสาร	16,507.3	0.3	Postal telegraph, telephone, facsimile
ค่าเครื่องเขียน แบบพิมพ์ หนังสือพิมพ์ และวัสดุสิ้นเปลือง	16,933.1	0.3	Stationery and wastage materials
ค่าทำบัญชี ค่าปรึกษา ค่าทนายความ ค่าตรวจสอบบัญชี	11,312.7	0.2	Accountancy and consulting services
ค่าใช้จ่ายในการฝึกอบรม ค่าวิจัยวางแผนและพัฒนา ค่าจ้างผู้เชี่ยวชาญต่างประเทศ	3,480.3	0.1	Cost of training, research, planning development and foreigner consultant
ค่าโฆษณา	8,685.9	0.2	Advertising
ค่าเบี้ยประกันภัย	30,172.9	0.5	Insurance premium
ค่าใช้จ่ายเกี่ยวกับการใช้บริการอินเทอร์เน็ต	8,891.6	0.2	Internet services
ค่าใช้จ่ายเกี่ยวกับการบำรุงรักษาอุปกรณ์คอมพิวเตอร์	6,275.4	0.1	Repair and maintenance of computer accessories
ค่านายหน้า	-	-	Commission paid
ค่ารับรอง	14,441.2	0.3	Entertainment
- ค่าอาหารและเครื่องดื่ม	4,279.4	29.7	- Meal and beverage
- ค่ากิจกรรมเพื่อความบันเทิง นันทนาการ เช่นกีฬาต่างๆ	1,347.5	9.3	- Recreational
- ค่าที่พัก	8,814.3	61.0	- Lodging
ค่าพาหนะและค่าที่พักใช้เฉพาะเพื่อกิจการ	5,398.4	0.1	Transportation
ค่าธรรมเนียมใบอนุญาต	7,774.2	0.1	Permission fee
ค่าบำรุงการกุศล	1,395.9	-	Charity
ค่าซ่อมแซมสิ่งก่อสร้าง ยานพาหนะ เครื่องจักรและเครื่องมือ ฯลฯ	24,156.6	0.4	Repairing and maintenance of fixed assets
ค่าเช่าอาคาร อาคารพร้อมที่ดิน ยานพาหนะ เครื่องจักรและเครื่องมือ ฯลฯ	81,788.5	1.4	Rent on building, vehicles, machinery etc.
ค่าเช่าที่ดิน	4,578.6	0.1	Rent on land
ขาดทุนจากการเปลี่ยนแปลงอัตราแลกเปลี่ยน	-	-	Loss of currency exchange
ค่าดอกเบี้ยจ่าย	97,939.6	1.7	Interest paid
หนี้สูญ	-	-	Bad debts
ค่าเครื่องใช้ที่ทำด้วยผ้า	13,699.2	0.2	Fabric expenses
ค่าผลิตภัณฑ์ทำความสะอาดต่าง ๆ	52,779.6	0.9	Sanitary products
อื่นๆ	2,176,960.9	37.9	Others

ตาราง 16 ค่าใช้จ่ายในการดำเนินงานของโรงแรมและเกสต์เฮาส์ในปี 2558 จำแนกตามจังหวัด (ต่อ)

TABLE 16 OPERATING EXPENSES OF HOTELS AND GUEST HOUSES IN 2015 BY PROVINCE (Cont'd)

(พันบาท : In Thousand Baht)

ค่าใช้จ่ายในการดำเนินการ	จำนวนเงิน Amount	ร้อยละ %	Operating expenses
ชัยนาท	19,983.7	100.0	Chai Nat
ค่าซื้อสินค้าประเภทอาหารและเครื่องดื่ม	2,901.4	14.5	Food and beverages
ค่าไฟฟ้า	7,772.4	38.9	Electricity
ค่าน้ำประปา	586.5	2.9	Water supply
ค่าก๊าซ	183.8	0.9	Gas
ค่าน้ำมันเชื้อเพลิง	209.4	1.0	Fuels
ค่าไปรษณีย์ ค่าโทรศัพท์ ค่าโทรสาร	212.5	1.1	Postal telegraph, telephone, facsimile
ค่าเครื่องเขียน แบบพิมพ์ หนังสือพิมพ์ และวัสดุสิ้นเปลือง	136.3	0.7	Stationery and wastage materials
ค่าทำบัญชี ค่าปรึกษา ค่าทนายความ ค่าตรวจสอบบัญชี	143.4	0.7	Accountancy and consulting services
ค่าใช้จ่ายในการฝึกอบรม ค่าวิจัยวางแผนและพัฒนา ค่าจ้างผู้เชี่ยวชาญต่างประเทศ	-	-	Cost of training, research, planning development and foreigner consultant
ค่าโฆษณา	35.5	0.2	Advertising
ค่าเบี้ยประกันภัย	318.1	1.6	Insurance premium
ค่าใช้จ่ายเกี่ยวกับการใช้บริการอินเทอร์เน็ต	328.8	1.6	Internet services
ค่าใช้จ่ายเกี่ยวกับการบำรุงรักษาอุปกรณ์คอมพิวเตอร์	57.5	0.3	Repair and maintenance of computer accessories
ค่านายหน้า	-	-	Commission paid
ค่ารับรอง	159.7	0.8	Entertainment
- ค่าอาหารและเครื่องดื่ม	152.7	95.6	- Meal and beverage
- ค่ากิจกรรมเพื่อความบันเทิง นันทนาการ เช่นกีฬาต่างๆ	7.0	4.4	- Recreational
- ค่าที่พัก	-	-	- Lodging
ค่าพาหนะและค่าที่พักที่ใช้เฉพาะเพื่อกิจการ	-	-	Transportation
ค่าธรรมเนียมใบอนุญาต	138.8	0.7	Permission fee
ค่าบำรุงการกุศล	50.4	0.3	Charity
ค่าซ่อมแซมสิ่งก่อสร้าง ยานพาหนะ เครื่องจักรและเครื่องมือ ฯลฯ	941.1	4.7	Repairing and maintenance of fixed assets
ค่าเช่าอาคาร อาคารพร้อมที่ดิน ยานพาหนะ เครื่องจักรและเครื่องมือ ฯลฯ	-	-	Rent on building, vehicles, machinery etc.
ค่าเช่าที่ดิน	-	-	Rent on land
ขาดทุนจากการเปลี่ยนแปลงอัตราแลกเปลี่ยน	-	-	Loss of currency exchange
ค่าดอกเบี้ยจ่าย	2,777.3	13.9	Interest paid
หนี้สูญ	-	-	Bad debts
ค่าเครื่องใช้ที่ทำด้วยผ้า	970.5	4.9	Fabric expenses
ค่าผลิตภัณฑ์ทำความสะอาดต่าง ๆ	1,353.9	6.8	Sanitary products
อื่นๆ	706.5	3.5	Others

ตาราง 16 ค่าใช้จ่ายในการดำเนินงานของโรงแรมและเกสต์เฮาส์ในปี 2558 จำแนกตามจังหวัด (ต่อ)

TABLE 16 OPERATING EXPENSES OF HOTELS AND GUEST HOUSES IN 2015 BY PROVINCE (Cont'd)

(พันบาท : In Thousand Baht)

ค่าใช้จ่ายในการดำเนินการ	จำนวนเงิน	ร้อยละ	Operating expenses
	Amount	%	
ตราด	482,748.8	100.0	Trat
ค่าซื้อสินค้าประเภทอาหารและเครื่องดื่ม	184,472.9	38.2	Food and beverages
ค่าไฟฟ้า	101,590.7	21.0	Electricity
ค่าน้ำประปา	14,967.8	3.1	Water supply
ค่าก๊าซ	6,973.9	1.4	Gas
ค่าน้ำมันเชื้อเพลิง	12,722.1	2.6	Fuels
ค่าไปรษณีย์ ค่าโทรศัพท์ ค่าโทรสาร	4,861.8	1.0	Postal telegraph, telephone, facsimile
ค่าเครื่องเขียน แบบพิมพ์ หนังสือพิมพ์ และวัสดุสิ้นเปลือง	3,665.7	0.8	Stationery and wastage materials
ค่าทำบัญชี ค่าปรึกษา ค่าทนายความ ค่าตรวจสอบบัญชี	5,494.6	1.1	Accountancy and consulting services
ค่าใช้จ่ายในการฝึกอบรม ค่าวิจัยวางแผนและพัฒนา ค่าจ้างผู้เชี่ยวชาญต่างประเทศ	574.0	0.1	Cost of training, research, planning development and foreigner consultant
ค่าโฆษณา	6,084.1	1.3	Advertising
ค่าเบี้ยประกันภัย	5,452.0	1.1	Insurance premium
ค่าใช้จ่ายเกี่ยวกับการใช้บริการอินเทอร์เน็ต	3,973.9	0.8	Internet services
ค่าใช้จ่ายเกี่ยวกับการบำรุงรักษาอุปกรณ์คอมพิวเตอร์	1,374.7	0.3	Repair and maintenance of computer accessories
ค่านายหน้า	21,923.0	4.5	Commission paid
ค่ารับรอง	593.8	0.1	Entertainment
- ค่าอาหารและเครื่องดื่ม	446.7	75.2	- Meal and beverage
- ค่ากิจกรรมเพื่อความบันเทิง นันทนาการ เช่นกีฬาต่างๆ	-	-	- Recreational
- ค่าที่พัก	147.1	24.8	- Lodging
ค่าพาหนะและค่าที่พักใช้เฉพาะเพื่อกิจการ	13.4	-	Transportation
ค่าธรรมเนียมใบอนุญาต	4,349.0	1.0	Permission fee
ค่าบำรุงการกุศล	3,937.0	0.8	Charity
ค่าซ่อมแซมสิ่งก่อสร้าง ยานพาหนะ เครื่องจักรและเครื่องมือ ฯลฯ	38,377.2	8.0	Repairing and maintenance of fixed assets
ค่าเช่าอาคาร อาคารพร้อมที่ดิน ยานพาหนะ เครื่องจักรและเครื่องมือ ฯลฯ	14,240.2	2.9	Rent on building, vehicles, machinery etc.
ค่าเช่าที่ดิน	4,888.1	1.0	Rent on land
ขาดทุนจากการเปลี่ยนแปลงอัตราแลกเปลี่ยน	-	-	Loss of currency exchange
ค่าดอกเบี้ยจ่าย	9,245.8	2.0	Interest paid
หนี้สูญ	716.8	0.2	Bad debts
ค่าเครื่องใช้ที่ทำด้วยผ้า	12,752.3	2.6	Fabric expenses
ค่าผลิตภัณฑ์ทำความสะอาดต่าง ๆ	7,577.2	1.6	Sanitary products
อื่นๆ	11,926.7	2.5	Others

ตาราง 16 ค่าใช้จ่ายในการดำเนินงานของโรงแรมและเกสต์เฮาส์ในปี 2558 จำแนกตามจังหวัด (ต่อ)

TABLE 16 OPERATING EXPENSES OF HOTELS AND GUEST HOUSES IN 2015 BY PROVINCE (Cont'd)

(พันบาท : In Thousand Baht)

ค่าใช้จ่ายในการดำเนินการ	จำนวนเงิน Amount	ร้อยละ %	Operating expenses
นครนายก	296,951.1	100.0	Nakhon Nayok
ค่าซื้อสินค้าประเภทอาหารและเครื่องดื่ม	135,329.6	45.6	Food and beverages
ค่าไฟฟ้า	48,195.1	16.2	Electricity
ค่าน้ำประปา	5,277.5	1.8	Water supply
ค่าก๊าซ	3,639.4	1.2	Gas
ค่าน้ำมันเชื้อเพลิง	3,553.3	1.2	Fuels
ค่าไปรษณีย์ ค่าโทรศัพท์ ค่าโทรสาร	2,331.9	0.8	Postal telegraph, telephone, facsimile
ค่าเครื่องเขียน แบบพิมพ์ หนังสือพิมพ์ และวัสดุสิ้นเปลือง	2,418.9	0.8	Stationery and wastage materials
ค่าทำบัญชี ค่าปรึกษา ค่าทนายความ ค่าตรวจสอบบัญชี	915.9	0.3	Accountancy and consulting services
ค่าใช้จ่ายในการฝึกอบรม ค่าวิจัยวางแผนและพัฒนา ค่าจ้างผู้เชี่ยวชาญต่างประเทศ	85.9	-	Cost of training, research, planning development and foreigner consultant
ค่าโฆษณา	2,801.5	0.9	Advertising
ค่าเบี้ยประกันภัย	681.8	0.2	Insurance premium
ค่าใช้จ่ายเกี่ยวกับการใช้บริการอินเทอร์เน็ต	711.0	0.2	Internet services
ค่าใช้จ่ายเกี่ยวกับการบำรุงรักษาอุปกรณ์คอมพิวเตอร์	156.3	0.1	Repair and maintenance of computer accessories
ค่านายหน้า	3,493.2	1.2	Commission paid
ค่ารับรอง	969.2	0.3	Entertainment
- ค่าอาหารและเครื่องดื่ม	824.8	85.1	- Meal and beverage
- ค่ากิจกรรมเพื่อความบันเทิง นันทนาการ เช่นกีฬาต่างๆ	78.3	8.1	- Recreational
- ค่าที่พัก	66.1	6.8	- Lodging
ค่าพาหนะและค่าที่พักใช้เฉพาะเพื่อกิจการ	2,899.9	1.0	Transportation
ค่าธรรมเนียมใบอนุญาต	844.7	0.3	Permission fee
ค่าบำรุงการกุศล	171.8	0.1	Charity
ค่าซ่อมแซมสิ่งก่อสร้าง ยานพาหนะ เครื่องจักรและเครื่องมือ ฯลฯ	15,991.6	5.4	Repairing and maintenance of fixed assets
ค่าเช่าอาคาร อาคารพร้อมที่ดิน ยานพาหนะ เครื่องจักรและเครื่องมือ ฯลฯ	5,705.5	1.9	Rent on building, vehicles, machinery etc.
ค่าเช่าที่ดิน	525.0	0.2	Rent on land
ขาดทุนจากการเปลี่ยนแปลงอัตราแลกเปลี่ยน	-	-	Loss of currency exchange
ค่าดอกเบี้ยจ่าย	6,537.5	2.2	Interest paid
หนี้สูญ	-	-	Bad debts
ค่าเครื่องใช้ที่ทำด้วยผ้า	10,865.0	3.6	Fabric expenses
ค่าผลิตภัณฑ์ทำความสะอาดต่าง ๆ	4,625.4	1.6	Sanitary products
อื่นๆ	38,224.2	12.9	Others

ตาราง 16 ค่าใช้จ่ายในการดำเนินงานของโรงแรมและเกสต์เฮาส์ในปี 2558 จำแนกตามจังหวัด (ต่อ)

TABLE 16 OPERATING EXPENSES OF HOTELS AND GUEST HOUSES IN 2015 BY PROVINCE (Cont'd)

(พันบาท : In Thousand Baht)

ค่าใช้จ่ายในการดำเนินการ	จำนวนเงิน Amount	ร้อยละ %	Operating expenses
นครปฐม	169,721.8	100.0	Nakhon Pathom
ค่าซื้อสินค้าประเภทอาหารและเครื่องดื่ม	38,286.2	22.6	Food and beverages
ค่าไฟฟ้า	63,159.8	37.2	Electricity
ค่าน้ำประปา	4,076.3	2.4	Water supply
ค่าก๊าซ	3,738.8	2.2	Gas
ค่าน้ำมันเชื้อเพลิง	878.7	0.5	Fuels
ค่าไปรษณีย์ ค่าโทรศัพท์ ค่าโทรสาร	785.4	0.5	Postal telegraph, telephone, facsimile
ค่าเครื่องเขียน แบบพิมพ์ หนังสือพิมพ์ และวัสดุสิ้นเปลือง	1,084.4	0.6	Stationery and wastage materials
ค่าทำบัญชี ค่าปรึกษา ค่าทนายความ ค่าตรวจสอบบัญชี	693.2	0.4	Accountancy and consulting services
ค่าใช้จ่ายในการฝึกอบรม ค่าวิจัยวางแผนและพัฒนา ค่าจ้างผู้เชี่ยวชาญต่างประเทศ	125.0	0.1	Cost of training, research, planning development and foreigner consultant
ค่าโฆษณา	136.0	0.1	Advertising
ค่าเบี้ยประกันภัย	957.7	0.6	Insurance premium
ค่าใช้จ่ายเกี่ยวกับการใช้บริการอินเทอร์เน็ต	1,478.2	0.9	Internet services
ค่าใช้จ่ายเกี่ยวกับการบำรุงรักษาอุปกรณ์คอมพิวเตอร์	5,250.0	3.1	Repair and maintenance of computer accessories
ค่านายหน้า	-	-	Commission paid
ค่ารับรอง	189.9	0.1	Entertainment
- ค่าอาหารและเครื่องดื่ม	149.9	78.9	- Meal and beverage
- ค่ากิจกรรมเพื่อความบันเทิง นันทนาการ เช่นกีฬาต่างๆ	-	-	- Recreational
- ค่าที่พัก	40.0	21.1	- Lodging
ค่าพาหนะและค่าที่พักใช้เฉพาะเพื่อกิจการ	264.7	0.1	Transportation
ค่าธรรมเนียมใบอนุญาต	417.3	0.2	Permission fee
ค่าบำรุงการกุศล	271.3	0.1	Charity
ค่าซ่อมแซมสิ่งก่อสร้าง ยานพาหนะ เครื่องจักรและเครื่องมือ ฯลฯ	10,880.2	6.4	Repairing and maintenance of fixed assets
ค่าเช่าอาคาร อาคารพร้อมที่ดิน ยานพาหนะ เครื่องจักรและเครื่องมือ ฯลฯ	11,296.4	6.7	Rent on building, vehicles, machinery etc.
ค่าเช่าที่ดิน	5,126.4	3.0	Rent on land
ขาดทุนจากการเปลี่ยนแปลงอัตราแลกเปลี่ยน	-	-	Loss of currency exchange
ค่าดอกเบี้ยจ่าย	10,843.2	6.4	Interest paid
หนี้สูญ	1,000.0	0.6	Bad debts
ค่าเครื่องใช้ที่ทำด้วยผ้า	2,716.4	1.6	Fabric expenses
ค่าผลิตภัณฑ์ทำความสะอาดต่าง ๆ	5,547.9	3.3	Sanitary products
อื่นๆ	518.4	0.3	Others

ตาราง 16 ค่าใช้จ่ายในการดำเนินงานของโรงแรมและเกสต์เฮาส์ในปี 2558 จำแนกตามจังหวัด (ต่อ)

TABLE 16 OPERATING EXPENSES OF HOTELS AND GUEST HOUSES IN 2015 BY PROVINCE (Cont'd)

(พันบาท : In Thousand Baht)

ค่าใช้จ่ายในการดำเนินการ	จำนวนเงิน	ร้อยละ	Operating expenses
	Amount	%	
นนทบุรี	260,160.0	100.0	Nonthaburi
ค่าซื้อสินค้าประเภทอาหารและเครื่องดื่ม	103,837.2	40.0	Food and beverages
ค่าไฟฟ้า	73,434.6	28.2	Electricity
ค่าน้ำประปา	9,749.5	3.7	Water supply
ค่าก๊าซ	13,740.3	5.3	Gas
ค่าน้ำมันเชื้อเพลิง	1,714.6	0.7	Fuels
ค่าไปรษณีย์ ค่าโทรศัพท์ ค่าโทรสาร	2,447.4	1.0	Postal telegraph, telephone, facsimile
ค่าเครื่องเขียน แบบพิมพ์ หนังสือพิมพ์ และวัสดุสิ้นเปลือง	3,401.3	1.3	Stationery and wastage materials
ค่าทำบัญชี ค่าปรึกษา ค่าทนายความ ค่าตรวจสอบบัญชี	9,499.2	3.7	Accountancy and consulting services
ค่าใช้จ่ายในการฝึกอบรม ค่าวิจัยวางแผนและพัฒนา	9.9	-	Cost of training, research, planning development
ค่าจ้างผู้เชี่ยวชาญต่างประเทศ			and foreigner consultant
ค่าโฆษณา	583.0	0.2	Advertising
ค่าเบี้ยประกันภัย	1,096.4	0.4	Insurance premium
ค่าใช้จ่ายเกี่ยวกับการใช้บริการอินเทอร์เน็ต	1,545.7	0.6	Internet services
ค่าใช้จ่ายเกี่ยวกับการบำรุงรักษาอุปกรณ์คอมพิวเตอร์	72.9	-	Repair and maintenance of computer accessories
ค่านายหน้า	835.7	0.3	Commission paid
ค่ารับรอง	11,464.7	4.4	Entertainment
- ค่าอาหารและเครื่องดื่ม	11,196.7	97.7	- Meal and beverage
- ค่ากิจกรรมเพื่อความบันเทิง นันทนาการ เช่น กีฬาต่างๆ	-	-	- Recreational
- ค่าที่พัก	268.0	2.3	- Lodging
ค่าพาหนะและค่าที่พักที่ใช้เฉพาะเพื่อกิจการ	578.6	0.2	Transportation
ค่าธรรมเนียมใบอนุญาต	747.5	0.3	Permission fee
ค่าบำรุงการกุศล	243.3	0.1	Charity
ค่าซ่อมแซมสิ่งก่อสร้าง ยานพาหนะ เครื่องจักรและเครื่องมือ ฯลฯ	3,097.1	1.2	Repairing and maintenance of fixed assets
ค่าเช่าอาคาร อาคารพร้อมที่ดิน ยานพาหนะ เครื่องจักรและเครื่องมือ ฯลฯ	1,037.6	0.4	Rent on building, vehicles, machinery etc.
ค่าเช่าที่ดิน	6,220.0	2.4	Rent on land
ขาดทุนจากการเปลี่ยนแปลงอัตราแลกเปลี่ยน	-	-	Loss of currency exchange
ค่าดอกเบี้ยจ่าย	858.4	0.3	Interest paid
หนี้สูญ	-	-	Bad debts
ค่าเครื่องใช้ที่ทำด้วยผ้า	777.2	0.3	Fabric expenses
ค่าผลิตภัณฑ์ทำความสะอาดต่าง ๆ	2,385.1	0.9	Sanitary products
อื่นๆ	10,782.9	4.1	Others

ตาราง 16 ค่าใช้จ่ายในการดำเนินงานของโรงแรมและเกสต์เฮาส์ในปี 2558 จำแนกตามจังหวัด (ต่อ)

TABLE 16 OPERATING EXPENSES OF HOTELS AND GUEST HOUSES IN 2015 BY PROVINCE (Cont'd)

(พันบาท : In Thousand Baht)

ค่าใช้จ่ายในการดำเนินการ	จำนวนเงิน Amount	ร้อยละ %	Operating expenses
ปทุมธานี	201,349.2	100.0	Pathum Thani
ค่าซื้อสินค้าประเภทอาหารและเครื่องดื่ม	21,289.2	10.5	Food and beverages
ค่าไฟฟ้า	75,516.5	37.5	Electricity
ค่าน้ำประปา	15,462.6	7.7	Water supply
ค่าก๊าซ	3,828.0	1.9	Gas
ค่าน้ำมันเชื้อเพลิง	1,849.8	0.9	Fuels
ค่าไปรษณีย์ ค่าโทรศัพท์ ค่าโทรสาร	5,252.1	2.6	Postal telegraph, telephone, facsimile
ค่าเครื่องเขียน แบบพิมพ์ หนังสือพิมพ์ และวัสดุสิ้นเปลือง	1,758.6	0.9	Stationery and wastage materials
ค่าทำบัญชี ค่าปรึกษา ค่าทนายความ ค่าตรวจสอบบัญชี	1,491.8	0.7	Accountancy and consulting services
ค่าใช้จ่ายในการฝึกอบรม ค่าวิจัยวางแผนและพัฒนา ค่าจ้างผู้เชี่ยวชาญต่างประเทศ	138.4	0.1	Cost of training, research, planning development and foreigner consultant
ค่าโฆษณา	1,444.2	0.7	Advertising
ค่าเบี้ยประกันภัย	1,342.9	0.7	Insurance premium
ค่าใช้จ่ายเกี่ยวกับการใช้บริการอินเทอร์เน็ต	354.6	0.2	Internet services
ค่าใช้จ่ายเกี่ยวกับการบำรุงรักษาอุปกรณ์คอมพิวเตอร์	24.0	-	Repair and maintenance of computer accessories
ค่านายหน้า	3,709.9	1.8	Commission paid
ค่ารับรอง	1,410.0	0.7	Entertainment
- ค่าอาหารและเครื่องดื่ม	1,410.0	100.0	- Meal and beverage
- ค่ากิจกรรมเพื่อความบันเทิง นันทนาการ เช่นกีฬาต่างๆ	-	-	- Recreational
- ค่าที่พัก	-	-	- Lodging
ค่าพาหนะและค่าที่พักที่ใช้จ่ายเพื่อกิจการ	1,750.0	0.9	Transportation
ค่าธรรมเนียมใบอนุญาต	417.8	0.2	Permission fee
ค่าบำรุงการกุศล	544.3	0.3	Charity
ค่าซ่อมแซมสิ่งก่อสร้าง ยานพาหนะ เครื่องจักรและเครื่องมือ ฯลฯ	5,833.1	2.9	Repairing and maintenance of fixed assets
ค่าเช่าอาคาร อาคารพร้อมที่ดิน ยานพาหนะ เครื่องจักรและเครื่องมือ ฯลฯ	4,560.0	2.3	Rent on building, vehicles, machinery etc.
ค่าเช่าที่ดิน	1,160.0	0.6	Rent on land
ขาดทุนจากการเปลี่ยนแปลงอัตราแลกเปลี่ยน	-	-	Loss of currency exchange
ค่าดอกเบี้ยจ่าย	25,680.9	12.8	Interest paid
หนี้สูญ	653.0	0.3	Bad debts
ค่าเครื่องใช้ที่ทำด้วยผ้า	11,517.9	5.7	Fabric expenses
ค่าผลิตภัณฑ์ทำความสะอาดต่าง ๆ	835.9	0.4	Sanitary products
อื่นๆ	13,523.7	6.7	Others

ตาราง 16 ค่าใช้จ่ายในการดำเนินงานของโรงแรมและเกสต์เฮาส์ในปี 2558 จำแนกตามจังหวัด (ต่อ)

TABLE 16 OPERATING EXPENSES OF HOTELS AND GUEST HOUSES IN 2015 BY PROVINCE (Cont'd)

(พันบาท : In Thousand Baht)

ค่าใช้จ่ายในการดำเนินการ	จำนวนเงิน	ร้อยละ	Operating expenses
	Amount	%	
ประจวบคีรีขันธ์	894,094.2	100.0	Prachuap Khiri Khan
ค่าซื้อสินค้าประเภทอาหารและเครื่องดื่ม	300,854.8	33.6	Food and beverages
ค่าไฟฟ้า	197,890.1	22.1	Electricity
ค่าน้ำประปา	39,418.8	4.4	Water supply
ค่าก๊าซ	12,253.3	1.4	Gas
ค่าน้ำมันเชื้อเพลิง	10,849.1	1.2	Fuels
ค่าไปรษณีย์ ค่าโทรศัพท์ ค่าโทรสาร	9,658.4	1.1	Postal telegraph, telephone, facsimile
ค่าเครื่องเขียน แบบพิมพ์ หนังสือพิมพ์ และวัสดุสิ้นเปลือง	13,560.1	1.5	Stationery and wastage materials
ค่าทำบัญชี ค่าปรึกษา ค่าทนายความ ค่าตรวจสอบบัญชี	7,359.3	0.8	Accountancy and consulting services
ค่าใช้จ่ายในการฝึกอบรม ค่าวิจัยวางแผนและพัฒนา ค่าจ้างผู้เชี่ยวชาญต่างประเทศ	5,285.9	0.6	Cost of training, research, planning development and foreigner consultant
ค่าโฆษณา	10,621.3	1.2	Advertising
ค่าเบี้ยประกันภัย	5,527.0	0.6	Insurance premium
ค่าใช้จ่ายเกี่ยวกับการใช้บริการอินเทอร์เน็ต	10,516.0	1.2	Internet services
ค่าใช้จ่ายเกี่ยวกับการบำรุงรักษาอุปกรณ์คอมพิวเตอร์	8,807.2	1.0	Repair and maintenance of computer accessories
ค่านายหน้า	32,972.7	3.7	Commission paid
ค่ารับรอง	9,046.3	1.0	Entertainment
- ค่าอาหารและเครื่องดื่ม	8,291.7	91.7	- Meal and beverage
- ค่ากิจกรรมเพื่อความบันเทิง นันทนาการ เช่นกีฬาต่างๆ	155.6	1.7	- Recreational
- ค่าที่พัก	599.1	6.6	- Lodging
ค่าพาหนะและค่าที่พักที่เฉพาะเพื่อกิจการ	4,031.3	0.5	Transportation
ค่าธรรมเนียมใบอนุญาต	2,106.2	0.2	Permission fee
ค่าบำรุงการกุศล	2,296.7	0.3	Charity
ค่าซ่อมแซมสิ่งก่อสร้าง ยานพาหนะ เครื่องจักรและเครื่องมือ ฯลฯ	59,402.5	6.6	Repairing and maintenance of fixed assets
ค่าเช่าอาคาร อาคารพร้อมที่ดิน ยานพาหนะ เครื่องจักรและเครื่องมือ ฯลฯ	15,068.4	1.7	Rent on building, vehicles, machinery etc.
ค่าเช่าที่ดิน	6,778.2	0.8	Rent on land
ขาดทุนจากการเปลี่ยนแปลงอัตราแลกเปลี่ยน	-	-	Loss of currency exchange
ค่าดอกเบี้ยจ่าย	73,972.1	8.2	Interest paid
หนี้สูญ	1,838.3	0.2	Bad debts
ค่าเครื่องใช้ที่ทำด้วยผ้า	10,385.3	1.2	Fabric expenses
ค่าผลิตภัณฑ์ทำความสะอาดต่าง ๆ	19,314.5	2.2	Sanitary products
อื่นๆ	24,280.5	2.7	Others

ตาราง 16 ค่าใช้จ่ายในการดำเนินงานของโรงแรมและเกสต์เฮาส์ในปี 2558 จำแนกตามจังหวัด (ต่อ)

TABLE 16 OPERATING EXPENSES OF HOTELS AND GUEST HOUSES IN 2015 BY PROVINCE (Cont'd)

(พันบาท : In Thousand Baht)

ค่าใช้จ่ายในการดำเนินการ	จำนวนเงิน Amount	ร้อยละ %	Operating expenses
ปราจีนบุรี	264,251.4	100.0	Prachin Buri
ค่าซื้อสินค้าประเภทอาหารและเครื่องดื่ม	63,122.0	23.9	Food and beverages
ค่าไฟฟ้า	66,112.4	25.0	Electricity
ค่าน้ำประปา	8,772.7	3.3	Water supply
ค่าก๊าซ	935.3	0.4	Gas
ค่าน้ำมันเชื้อเพลิง	2,109.0	0.8	Fuels
ค่าไปรษณีย์ ค่าโทรศัพท์ ค่าโทรสาร	1,029.6	0.4	Postal telegraph, telephone, facsimile
ค่าเครื่องเขียน แบบพิมพ์ หนังสือพิมพ์ และวัสดุสิ้นเปลือง	226.3	0.1	Stationery and wastage materials
ค่าทำบัญชี ค่าปรึกษา ค่าทนายความ ค่าตรวจสอบบัญชี	991.2	0.4	Accountancy and consulting services
ค่าใช้จ่ายในการฝึกอบรม ค่าวิจัยวางแผนและพัฒนา ค่าจ้างผู้เชี่ยวชาญต่างประเทศ	155.6	0.1	Cost of training, research, planning development and foreigner consultant
ค่าโฆษณา	835.4	0.3	Advertising
ค่าเบี้ยประกันภัย	1,130.4	0.4	Insurance premium
ค่าใช้จ่ายเกี่ยวกับการใช้บริการอินเทอร์เน็ต	869.7	0.3	Internet services
ค่าใช้จ่ายเกี่ยวกับการบำรุงรักษาอุปกรณ์คอมพิวเตอร์	349.3	0.1	Repair and maintenance of computer accessories
ค่านายหน้า	280.0	0.1	Commission paid
ค่ารับรอง	174.0	0.1	Entertainment
- ค่าอาหารและเครื่องดื่ม	148.4	85.3	- Meal and beverage
- ค่ากิจกรรมเพื่อความบันเทิง นันทนาการ เช่นกีฬาต่างๆ	-	-	- Recreational
- ค่าที่พัก	25.6	14.7	- Lodging
ค่าพาหนะและค่าที่พักที่เฉพาะเพื่อกิจการ	299.6	0.1	Transportation
ค่าธรรมเนียมใบอนุญาต	400.3	0.2	Permission fee
ค่าบำรุงการกุศล	306.0	0.1	Charity
ค่าซ่อมแซมสิ่งก่อสร้าง ยานพาหนะ เครื่องจักรและเครื่องมือ ฯลฯ	2,676.2	1.0	Repairing and maintenance of fixed assets
ค่าเช่าอาคาร อาคารพร้อมที่ดิน ยานพาหนะ เครื่องจักรและเครื่องมือ ฯลฯ	-	-	Rent on building, vehicles, machinery etc.
ค่าเช่าที่ดิน	64.4	-	Rent on land
ขาดทุนจากการเปลี่ยนแปลงอัตราแลกเปลี่ยน	-	-	Loss of currency exchange
ค่าดอกเบี้ยจ่าย	3,508.8	1.4	Interest paid
หนี้สูญ	-	-	Bad debts
ค่าเครื่องใช้ที่ทำด้วยผ้า	870.9	0.3	Fabric expenses
ค่าผลิตภัณฑ์ทำความสะอาดต่าง ๆ	1,174.7	0.4	Sanitary products
อื่นๆ	107,857.8	40.8	Others

ตาราง 16 ค่าใช้จ่ายในการดำเนินงานของโรงแรมและเกสต์เฮาส์ในปี 2558 จำแนกตามจังหวัด(ต่อ)
TABLE 16 OPERATING EXPENSES OF HOTELS AND GUEST HOUSES IN 2015 BY PROVINCE (Cont'd)

(พันบาท : In Thousand Baht)

ค่าใช้จ่ายในการดำเนินการ	จำนวนเงิน	ร้อยละ	Operating expenses
	Amount	%	
พระนครศรีอยุธยา	90,971.7	100.0	Phra Nakhon Si Ayutthaya
ค่าซื้อสินค้าประเภทอาหารและเครื่องดื่ม	31,193.0	34.3	Food and beverages
ค่าไฟฟ้า	26,588.1	29.2	Electricity
ค่าน้ำประปา	4,492.3	4.9	Water supply
ค่าก๊าซ	1,404.8	1.5	Gas
ค่าน้ำมันเชื้อเพลิง	1,730.3	1.9	Fuels
ค่าไปรษณีย์ ค่าโทรศัพท์ ค่าโทรสาร	1,310.0	1.4	Postal telegraph, telephone, facsimile
ค่าเครื่องเขียน แบบพิมพ์ หนังสือพิมพ์ และวัสดุสิ้นเปลือง	1,569.2	1.7	Stationery and wastage materials
ค่าทำบัญชี ค่าปรึกษา ค่าทนายความ ค่าตรวจสอบบัญชี	607.9	0.7	Accountancy and consulting services
ค่าใช้จ่ายในการฝึกอบรม ค่าวิจัยวางแผนและพัฒนา	338.7	0.4	Cost of training, research, planning development
ค่าจ้างผู้เชี่ยวชาญต่างประเทศ			and foreigner consultant
ค่าโฆษณา	382.0	0.4	Advertising
ค่าเบี้ยประกันภัย	525.0	0.6	Insurance premium
ค่าใช้จ่ายเกี่ยวกับการใช้บริการอินเทอร์เน็ต	1,326.5	1.5	Internet services
ค่าใช้จ่ายเกี่ยวกับการบำรุงรักษาอุปกรณ์คอมพิวเตอร์	180.3	0.2	Repair and maintenance of computer accessories
ค่านายหน้า	-	-	Commission paid
ค่ารับรอง	396.0	0.4	Entertainment
- ค่าอาหารและเครื่องดื่ม	396.0	100.0	- Meal and beverage
- ค่ากิจกรรมเพื่อความบันเทิง นันทนาการ เช่นกีฬาต่างๆ	-	-	- Recreational
- ค่าที่พัก	-	-	- Lodging
ค่าพาหนะและค่าที่พักใช้เฉพาะเพื่อกิจการ	112.5	0.1	Transportation
ค่าธรรมเนียมใบอนุญาต	487.0	0.5	Permission fee
ค่าบำรุงการกุศล	353.3	0.4	Charity
ค่าซ่อมแซมสิ่งก่อสร้าง ยานพาหนะ เครื่องจักรและเครื่องมือ ฯลฯ	1,623.8	1.8	Repairing and maintenance of fixed assets
ค่าเช่าอาคาร อาคารพร้อมที่ดิน ยานพาหนะ เครื่องจักรและเครื่องมือ ฯลฯ	3,289.3	3.6	Rent on building, vehicles, machinery etc.
ค่าเช่าที่ดิน	2,879.7	3.2	Rent on land
ขาดทุนจากการเปลี่ยนแปลงอัตราแลกเปลี่ยน	-	-	Loss of currency exchange
ค่าดอกเบี้ยจ่าย	2,582.3	2.9	Interest paid
หนี้สูญ	225.0	0.3	Bad debts
ค่าเครื่องใช้ที่ทำด้วยผ้า	4,350.0	4.8	Fabric expenses
ค่าผลิตภัณฑ์ทำความสะอาดต่าง ๆ	1,490.6	1.6	Sanitary products
อื่นๆ	1,534.3	1.7	Others

ตาราง 16 ค่าใช้จ่ายในการดำเนินงานของโรงแรมและเกสต์เฮาส์ในปี 2558 จำแนกตามจังหวัด(ต่อ)
TABLE 16 OPERATING EXPENSES OF HOTELS AND GUEST HOUSES IN 2015 BY PROVINCE (Cont'd)

(พันบาท : In Thousand Baht)

ค่าใช้จ่ายในการดำเนินการ	จำนวนเงิน Amount	ร้อยละ %	Operating expenses
ระยอง	1,204,917.8	100.0	Rayong
ค่าซื้อสินค้าประเภทอาหารและเครื่องดื่ม	290,437.5	24.1	Food and beverages
ค่าไฟฟ้า	251,763.4	20.9	Electricity
ค่าน้ำประปา	45,883.9	3.8	Water supply
ค่าก๊าซ	7,653.2	0.6	Gas
ค่าน้ำมันเชื้อเพลิง	11,919.1	1.0	Fuels
ค่าไปรษณีย์ ค่าโทรศัพท์ ค่าโทรสาร	9,289.3	0.8	Postal telegraph, telephone, facsimile
ค่าเครื่องเขียน แบบพิมพ์ หนังสือพิมพ์ และวัสดุสิ้นเปลือง	31,903.6	2.6	Stationery and wastage materials
ค่าทำบัญชี ค่าปรึกษา ค่าทนายความ ค่าตรวจสอบบัญชี	9,730.9	0.8	Accountancy and consulting services
ค่าใช้จ่ายในการฝึกอบรม ค่าวิจัยวางแผนและพัฒนา ค่าจ้างผู้เชี่ยวชาญต่างประเทศ	1,236.7	0.1	Cost of training, research, planning development and foreigner consultant
ค่าโฆษณา	9,859.2	0.8	Advertising
ค่าเบี้ยประกันภัย	8,195.2	0.7	Insurance premium
ค่าใช้จ่ายเกี่ยวกับการใช้บริการอินเทอร์เน็ต	7,172.3	0.6	Internet services
ค่าใช้จ่ายเกี่ยวกับการบำรุงรักษาอุปกรณ์คอมพิวเตอร์	4,883.8	0.4	Repair and maintenance of computer accessories
ค่านายหน้า	2,451.1	0.2	Commission paid
ค่ารับรอง	7,866.7	0.7	Entertainment
- ค่าอาหารและเครื่องดื่ม	7,714.3	98.0	- Meal and beverage
- ค่ากิจกรรมเพื่อความบันเทิง นันทนาการ เช่น กีฬาต่างๆ	92.4	1.2	- Recreational
- ค่าที่พัก	60.0	0.8	- Lodging
ค่าพาหนะและค่าที่พักที่เฉพาะเพื่อกิจการ	483.5	-	Transportation
ค่าธรรมเนียมใบอนุญาต	4,713.3	0.4	Permission fee
ค่าบำรุงการกุศล	797.3	0.1	Charity
ค่าซ่อมแซมสิ่งก่อสร้าง ยานพาหนะ เครื่องจักรและเครื่องมือ ฯลฯ	69,564.5	5.8	Repairing and maintenance of fixed assets
ค่าเช่าอาคาร อาคารพร้อมที่ดิน ยานพาหนะ เครื่องจักรและเครื่องมือ ฯลฯ	39,479.3	3.3	Rent on building, vehicles, machinery etc.
ค่าเช่าที่ดิน	6,115.0	0.5	Rent on land
ขาดทุนจากการเปลี่ยนแปลงอัตราแลกเปลี่ยน	-	-	Loss of currency exchange
ค่าดอกเบี้ยจ่าย	61,578.5	5.1	Interest paid
หนี้สูญ	-	-	Bad debts
ค่าเครื่องใช้ที่ทำด้วยผ้า	19,306.7	1.6	Fabric expenses
ค่าผลิตภัณฑ์ทำความสะอาดต่าง ๆ	10,205.0	0.8	Sanitary products
อื่นๆ	292,429.1	24.3	Others

ตาราง 16 ค่าใช้จ่ายในการดำเนินงานของโรงแรมและเกสต์เฮาส์ในปี 2558 จำแนกตามจังหวัด(ต่อ)
TABLE 16 OPERATING EXPENSES OF HOTELS AND GUEST HOUSES IN 2015 BY PROVINCE (Cont'd)

(พันบาท : In Thousand Baht)

ค่าใช้จ่ายในการดำเนินการ	จำนวนเงิน Amount	ร้อยละ %	Operating expenses
ราชบุรี	72,649.0	100.0	Ratchaburi
ค่าซื้อสินค้าประเภทอาหารและเครื่องดื่ม	19,655.2	27.1	Food and beverages
ค่าไฟฟ้า	23,553.2	32.4	Electricity
ค่าน้ำประปา	1,674.8	2.3	Water supply
ค่าก๊าซ	896.5	1.2	Gas
ค่าน้ำมันเชื้อเพลิง	5,486.8	7.6	Fuels
ค่าไปรษณีย์ ค่าโทรศัพท์ ค่าโทรสาร	807.3	1.1	Postal telegraph, telephone, facsimile
ค่าเครื่องเขียน แบบพิมพ์ หนังสือพิมพ์ และวัสดุสิ้นเปลือง	774.4	1.1	Stationery and wastage materials
ค่าทำบัญชี ค่าปรึกษา ค่าทนายความ ค่าตรวจสอบบัญชี	539.9	0.7	Accountancy and consulting services
ค่าใช้จ่ายในการฝึกอบรม ค่าวิจัยวางแผนและพัฒนา ค่าจ้างผู้เชี่ยวชาญต่างประเทศ	-	-	Cost of training, research, planning development and foreigner consultant
ค่าโฆษณา	874.8	1.2	Advertising
ค่าเบี้ยประกันภัย	301.5	0.4	Insurance premium
ค่าใช้จ่ายเกี่ยวกับการใช้บริการอินเทอร์เน็ต	1,235.3	1.7	Internet services
ค่าใช้จ่ายเกี่ยวกับการบำรุงรักษาอุปกรณ์คอมพิวเตอร์	409.9	0.6	Repair and maintenance of computer accessories
ค่านายหน้า	-	-	Commission paid
ค่ารับรอง	58.5	0.1	Entertainment
- ค่าอาหารและเครื่องดื่ม	18.5	31.6	- Meal and beverage
- ค่ากิจกรรมเพื่อความบันเทิง นันทนาการ เช่นกีฬาต่างๆ	-	-	- Recreational
- ค่าที่พัก	40.0	68.4	- Lodging
ค่าพาหนะและค่าที่พักที่เฉพาะเพื่อกิจการ	885.2	1.2	Transportation
ค่าธรรมเนียมใบอนุญาต	1,102.0	1.5	Permission fee
ค่าบำรุงการกุศล	133.0	0.2	Charity
ค่าซ่อมแซมสิ่งก่อสร้าง ยานพาหนะ เครื่องจักรและเครื่องมือ ฯลฯ	1,322.4	1.8	Repairing and maintenance of fixed assets
ค่าเช่าอาคาร อาคารพร้อมที่ดิน ยานพาหนะ เครื่องจักรและเครื่องมือ ฯลฯ	480.0	0.7	Rent on building, vehicles, machinery etc.
ค่าเช่าที่ดิน	488.8	0.7	Rent on land
ขาดทุนจากการเปลี่ยนแปลงอัตราแลกเปลี่ยน	-	-	Loss of currency exchange
ค่าดอกเบี้ยจ่าย	177.5	0.2	Interest paid
หนี้สูญ	-	-	Bad debts
ค่าเครื่องใช้ที่ทำด้วยผ้า	2,204.8	3.0	Fabric expenses
ค่าผลิตภัณฑ์ทำความสะอาดต่าง ๆ	2,117.5	2.9	Sanitary products
อื่นๆ	7,469.9	10.3	Others

ตาราง 16 ค่าใช้จ่ายในการดำเนินงานของโรงแรมและเกสต์เฮาส์ในปี 2558 จำแนกตามจังหวัด(ต่อ)
TABLE 16 OPERATING EXPENSES OF HOTELS AND GUEST HOUSES IN 2015 BY PROVINCE (Cont'd)

(พันบาท : In Thousand Baht)

ค่าใช้จ่ายในการดำเนินการ	จำนวนเงิน	ร้อยละ	Operating expenses
	Amount	%	
ลพบุรี	39,283.1	100.0	Lop Buri
ค่าซื้อสินค้าประเภทอาหารและเครื่องดื่ม	14,915.7	38.0	Food and beverages
ค่าไฟฟ้า	10,402.2	26.5	Electricity
ค่าน้ำประปา	1,928.8	5.0	Water supply
ค่าก๊าซ	196.3	0.5	Gas
ค่าน้ำมันเชื้อเพลิง	703.5	1.8	Fuels
ค่าไปรษณีย์ ค่าโทรศัพท์ ค่าโทรสาร	486.7	1.3	Postal telegraph, telephone, facsimile
ค่าเครื่องเขียน แบบพิมพ์ หนังสือพิมพ์ และวัสดุสิ้นเปลือง	407.5	1.0	Stationery and wastage materials
ค่าทำบัญชี ค่าปรึกษา ค่าทนายความ ค่าตรวจสอบบัญชี	179.3	0.5	Accountancy and consulting services
ค่าใช้จ่ายในการฝึกอบรม ค่าวิจัยวางแผนและพัฒนา	-	-	Cost of training, research, planning development
ค่าจ้างผู้เชี่ยวชาญต่างประเทศ			and foreigner consultant
ค่าโฆษณา	78.4	0.2	Advertising
ค่าเบี้ยประกันภัย	280.6	0.7	Insurance premium
ค่าใช้จ่ายเกี่ยวกับการใช้บริการอินเทอร์เน็ต	961.3	2.4	Internet services
ค่าใช้จ่ายเกี่ยวกับการบำรุงรักษาอุปกรณ์คอมพิวเตอร์	73.2	0.2	Repair and maintenance of computer accessories
ค่านายหน้า	-	-	Commission paid
ค่ารับรอง	841.8	2.1	Entertainment
- ค่าอาหารและเครื่องดื่ม	841.8	100.0	- Meal and beverage
- ค่ากิจกรรมเพื่อความบันเทิง นันทนาการ เช่น กีฬาต่างๆ	-	-	- Recreational
- ค่าที่พัก	-	-	- Lodging
ค่าพาหนะและค่าที่พักใช้เฉพาะเพื่อกิจการ	11.4	-	Transportation
ค่าธรรมเนียมใบอนุญาต	332.5	0.8	Permission fee
ค่าบำรุงการกุศล	76.8	0.2	Charity
ค่าซ่อมแซมสิ่งก่อสร้าง ยานพาหนะ เครื่องจักรและเครื่องมือ ฯลฯ	1,965.0	5.0	Repairing and maintenance of fixed assets
ค่าเช่าอาคาร อาคารพร้อมที่ดิน ยานพาหนะ เครื่องจักรและเครื่องมือ ฯลฯ	1,000.0	2.5	Rent on building, vehicles, machinery etc.
ค่าเช่าที่ดิน	18.3	-	Rent on land
ขาดทุนจากการเปลี่ยนแปลงอัตราแลกเปลี่ยน	-	-	Loss of currency exchange
ค่าดอกเบี้ยจ่าย	669.6	1.7	Interest paid
หนี้สูญ	-	-	Bad debts
ค่าเครื่องใช้ที่ทำด้วยผ้า	1,949.3	5.0	Fabric expenses
ค่าผลิตภัณฑ์ทำความสะอาดต่าง ๆ	1,610.9	4.1	Sanitary products
อื่นๆ	194.0	0.5	Others

ตาราง 16 ค่าใช้จ่ายในการดำเนินงานของโรงแรมและเกสต์เฮาส์ในปี 2558 จำแนกตามจังหวัด(ต่อ)
TABLE 16 OPERATING EXPENSES OF HOTELS AND GUEST HOUSES IN 2015 BY PROVINCE (Cont'd)

(พันบาท : In Thousand Baht)

ค่าใช้จ่ายในการดำเนินการ	จำนวนเงิน	ร้อยละ	Operating expenses
	Amount	%	
สมุทรปราการ	119,544.8	100.0	Samut Prakan
ค่าซื้อสินค้าประเภทอาหารและเครื่องดื่ม	52,353.3	43.8	Food and beverages
ค่าไฟฟ้า	29,571.6	24.7	Electricity
ค่าน้ำประปา	12,835.2	10.7	Water supply
ค่าก๊าซ	7,040.9	5.9	Gas
ค่าน้ำมันเชื้อเพลิง	7,338.8	6.1	Fuels
ค่าไปรษณีย์ ค่าโทรศัพท์ ค่าโทรสาร	2,750.5	2.3	Postal telegraph, telephone, facsimile
ค่าเครื่องเขียน แบบพิมพ์ หนังสือพิมพ์ และวัสดุสิ้นเปลือง	1,162.1	1.0	Stationery and wastage materials
ค่าทำบัญชี ค่าปรึกษา ค่าทนายความ ค่าตรวจสอบบัญชี	907.8	0.8	Accountancy and consulting services
ค่าใช้จ่ายในการฝึกอบรม ค่าวิจัยวางแผนและพัฒนา	-	-	Cost of training, research, planning development
ค่าจ้างผู้เชี่ยวชาญต่างประเทศ			and foreigner consultant
ค่าโฆษณา	-	-	Advertising
ค่าเบี้ยประกันภัย	-	-	Insurance premium
ค่าใช้จ่ายเกี่ยวกับการใช้บริการอินเทอร์เน็ต	89.8	0.1	Internet services
ค่าใช้จ่ายเกี่ยวกับการบำรุงรักษาอุปกรณ์คอมพิวเตอร์	34.0	-	Repair and maintenance of computer accessories
ค่านายหน้า	-	-	Commission paid
ค่ารับรอง	230.4	0.2	Entertainment
- ค่าอาหารและเครื่องดื่ม	230.4	100.0	- Meal and beverage
- ค่ากิจกรรมเพื่อความบันเทิง นันทนาการ เช่น กีฬาต่างๆ	-	-	- Recreational
- ค่าที่พัก	-	-	- Lodging
ค่าพาหนะและค่าที่พักใช้เฉพาะเพื่อกิจการ	340.0	0.3	Transportation
ค่าธรรมเนียมใบอนุญาต	138.0	0.1	Permission fee
ค่าบำรุงการกุศล	20.4	-	Charity
ค่าซ่อมแซมสิ่งก่อสร้าง ยานพาหนะ เครื่องจักรและเครื่องมือ ฯลฯ	68.0	0.1	Repairing and maintenance of fixed assets
ค่าเช่าอาคาร อาคารพร้อมที่ดิน ยานพาหนะ เครื่องจักรและเครื่องมือ ฯลฯ	3,264.0	2.7	Rent on building, vehicles, machinery etc.
ค่าเช่าที่ดิน	-	-	Rent on land
ขาดทุนจากการเปลี่ยนแปลงอัตราแลกเปลี่ยน	-	-	Loss of currency exchange
ค่าดอกเบี้ยจ่าย	68.0	0.1	Interest paid
หนี้สูญ	-	-	Bad debts
ค่าเครื่องใช้ที่ทำด้วยผ้า	774.0	0.6	Fabric expenses
ค่าผลิตภัณฑ์ทำความสะอาดต่าง ๆ	558.0	0.5	Sanitary products
อื่นๆ	-	-	Others

ตาราง 16 ค่าใช้จ่ายในการดำเนินงานของโรงแรมและเกสต์เฮาส์ในปี 2558 จำแนกตามจังหวัด(ต่อ)
TABLE 16 OPERATING EXPENSES OF HOTELS AND GUEST HOUSES IN 2015 BY PROVINCE (Cont'd)

(พันบาท : In Thousand Baht)

ค่าใช้จ่ายในการดำเนินการ	จำนวนเงิน	ร้อยละ	Operating expenses
	Amount	%	
สมุทรสงคราม	84,039.2	100.0	Samut Songkram
ค่าซื้อสินค้าประเภทอาหารและเครื่องดื่ม	33,701.9	40.1	Food and beverages
ค่าไฟฟ้า	14,001.5	16.6	Electricity
ค่าน้ำประปา	2,673.7	3.2	Water supply
ค่าก๊าซ	1,457.6	1.7	Gas
ค่าน้ำมันเชื้อเพลิง	2,415.4	2.9	Fuels
ค่าไปรษณีย์ ค่าโทรศัพท์ ค่าโทรสาร	566.2	0.7	Postal telegraph, telephone, facsimile
ค่าเครื่องเขียน แบบพิมพ์ หนังสือพิมพ์ และวัสดุสิ้นเปลือง	1,139.8	1.4	Stationery and wastage materials
ค่าทำบัญชี ค่าปรึกษา ค่าทนายความ ค่าตรวจสอบบัญชี	2,973.0	3.5	Accountancy and consulting services
ค่าใช้จ่ายในการฝึกอบรม ค่าวิจัยวางแผนและพัฒนา	260.9	0.3	Cost of training, research, planning development
ค่าจ้างผู้เชี่ยวชาญต่างประเทศ			and foreigner consultant
ค่าโฆษณา	5,323.6	6.3	Advertising
ค่าเบี้ยประกันภัย	780.8	0.9	Insurance premium
ค่าใช้จ่ายเกี่ยวกับการใช้บริการอินเทอร์เน็ต	546.4	0.7	Internet services
ค่าใช้จ่ายเกี่ยวกับการบำรุงรักษาอุปกรณ์คอมพิวเตอร์	422.2	0.5	Repair and maintenance of computer accessories
ค่านายหน้า	71.3	0.1	Commission paid
ค่ารับรอง	409.8	0.5	Entertainment
- ค่าอาหารและเครื่องดื่ม	409.8	100.0	- Meal and beverage
- ค่ากิจกรรมเพื่อความบันเทิง นันทนาการ เช่นกีฬาต่างๆ	-	-	- Recreational
- ค่าที่พัก	-	-	- Lodging
ค่าพาหนะและค่าที่พักรถใช้เฉพาะเพื่อกิจการ	2,548.4	3.0	Transportation
ค่าธรรมเนียมใบอนุญาต	663.7	0.8	Permission fee
ค่าบำรุงการกุศล	428.1	0.5	Charity
ค่าซ่อมแซมสิ่งก่อสร้าง ยานพาหนะ เครื่องจักรและเครื่องมือ ฯลฯ	2,521.3	3.0	Repairing and maintenance of fixed assets
ค่าเช่าอาคาร อาคารพร้อมที่ดิน ยานพาหนะ เครื่องจักรและเครื่องมือ ฯลฯ	2,254.7	2.7	Rent on building, vehicles, machinery etc.
ค่าเช่าที่ดิน	5,955.0	7.1	Rent on land
ขาดทุนจากการเปลี่ยนแปลงอัตราแลกเปลี่ยน	-	-	Loss of currency exchange
ค่าดอกเบี้ยจ่าย	765.0	0.9	Interest paid
หนี้สูญ	-	-	Bad debts
ค่าเครื่องใช้ที่ทำด้วยผ้า	326.3	0.4	Fabric expenses
ค่าผลิตภัณฑ์ทำความสะอาดต่าง ๆ	1,832.8	2.2	Sanitary products
อื่นๆ	-	-	Others

ตาราง 16 ค่าใช้จ่ายในการดำเนินงานของโรงแรมและเกสต์เฮาส์ในปี 2558 จำแนกตามจังหวัด(ต่อ)
TABLE 16 OPERATING EXPENSES OF HOTELS AND GUEST HOUSES IN 2015 BY PROVINCE (Cont'd)

(พันบาท : In Thousand Baht)

ค่าใช้จ่ายในการดำเนินการ	จำนวนเงิน	ร้อยละ	Operating expenses
	Amount	%	
สมุทรสาคร	40,198.2	100.0	Samut Sakon
ค่าซื้อสินค้าประเภทอาหารและเครื่องดื่ม	8,097.5	20.1	Food and beverages
ค่าไฟฟ้า	17,760.4	44.2	Electricity
ค่าน้ำประปา	3,972.6	9.9	Water supply
ค่าก๊าซ	326.4	0.8	Gas
ค่าน้ำมันเชื้อเพลิง	1,037.9	2.6	Fuels
ค่าไปรษณีย์ ค่าโทรศัพท์ ค่าโทรสาร	470.8	1.2	Postal telegraph, telephone, facsimile
ค่าเครื่องเขียน แบบพิมพ์ หนังสือพิมพ์ และวัสดุสิ้นเปลือง	611.6	1.5	Stationery and wastage materials
ค่าทำบัญชี ค่าปรึกษา ค่าทนายความ ค่าตรวจสอบบัญชี	443.9	1.1	Accountancy and consulting services
ค่าใช้จ่ายในการฝึกอบรม ค่าวิจัยวางแผนและพัฒนา	-	-	Cost of training, research, planning development
ค่าจ้างผู้เชี่ยวชาญต่างประเทศ			and foreigner consultant
ค่าโฆษณา	135.1	0.3	Advertising
ค่าเบี้ยประกันภัย	352.6	0.9	Insurance premium
ค่าใช้จ่ายเกี่ยวกับการใช้บริการอินเทอร์เน็ต	594.0	1.5	Internet services
ค่าใช้จ่ายเกี่ยวกับการบำรุงรักษาอุปกรณ์คอมพิวเตอร์	173.7	0.4	Repair and maintenance of computer accessories
ค่านายหน้า	-	-	Commission paid
ค่ารับรอง	56.3	0.1	Entertainment
- ค่าอาหารและเครื่องดื่ม	56.3	100.0	- Meal and beverage
- ค่ากิจกรรมเพื่อความบันเทิง นันทนาการ เช่น กีฬาต่างๆ	-	-	- Recreational
- ค่าที่พัก	-	-	- Lodging
ค่าพาหนะและค่าที่พักใช้เฉพาะเพื่อกิจการ	224.0	0.6	Transportation
ค่าธรรมเนียมใบอนุญาต	590.7	1.5	Permission fee
ค่าบำรุงการกุศล	66.1	0.2	Charity
ค่าซ่อมแซมสิ่งก่อสร้าง ยานพาหนะ เครื่องจักรและเครื่องมือ ฯลฯ	1,658.3	4.1	Repairing and maintenance of fixed assets
ค่าเช่าอาคาร อาคารพร้อมที่ดิน ยานพาหนะ เครื่องจักรและเครื่องมือ ฯลฯ	-	-	Rent on building, vehicles, machinery etc.
ค่าเช่าที่ดิน	1,536.0	3.8	Rent on land
ขาดทุนจากการเปลี่ยนแปลงอัตราแลกเปลี่ยน	-	-	Loss of currency exchange
ค่าดอกเบี้ยจ่าย	791.7	2.0	Interest paid
หนี้สูญ	-	-	Bad debts
ค่าเครื่องใช้ที่ทำด้วยผ้า	204.7	0.5	Fabric expenses
ค่าผลิตภัณฑ์ทำความสะอาดต่าง ๆ	324.4	0.8	Sanitary products
อื่นๆ	769.6	1.9	Others

ตาราง 16 ค่าใช้จ่ายในการดำเนินงานของโรงแรมและเกสต์เฮาส์ในปี 2558 จำแนกตามจังหวัด(ต่อ)

TABLE 16 OPERATING EXPENSES OF HOTELS AND GUEST HOUSES IN 2015 BY PROVINCE (Cont'd)

(พันบาท : In Thousand Baht)

ค่าใช้จ่ายในการดำเนินการ	จำนวนเงิน Amount	ร้อยละ %	Operating expenses
สระบุรี	119,083.8	100.0	Saraburi
ค่าซื้อสินค้าประเภทอาหารและเครื่องดื่ม	31,201.4	26.2	Food and beverages
ค่าไฟฟ้า	28,909.7	24.3	Electricity
ค่าน้ำประปา	6,736.7	5.7	Water supply
ค่าก๊าซ	505.4	0.4	Gas
ค่าน้ำมันเชื้อเพลิง	2,592.1	2.2	Fuels
ค่าไปรษณีย์ ค่าโทรศัพท์ ค่าโทรสาร	1,161.2	1.0	Postal telegraph, telephone, facsimile
ค่าเครื่องเขียน แบบพิมพ์ หนังสือพิมพ์ และวัสดุสิ้นเปลือง	1,777.2	1.5	Stationery and wastage materials
ค่าทำบัญชี ค่าปรึกษา ค่าทนายความ ค่าตรวจสอบบัญชี	558.5	0.5	Accountancy and consulting services
ค่าใช้จ่ายในการฝึกอบรม ค่าวิจัยวางแผนและพัฒนา ค่าจ้างผู้เชี่ยวชาญต่างประเทศ	15.6	-	Cost of training, research, planning development and foreigner consultant
ค่าโฆษณา	764.3	0.6	Advertising
ค่าเบี้ยประกันภัย	1,126.7	1.0	Insurance premium
ค่าใช้จ่ายเกี่ยวกับการใช้บริการอินเทอร์เน็ต	601.2	0.5	Internet services
ค่าใช้จ่ายเกี่ยวกับการบำรุงรักษาอุปกรณ์คอมพิวเตอร์	225.4	0.2	Repair and maintenance of computer accessories
ค่านายหน้า	55.0	-	Commission paid
ค่ารับรอง	518.4	0.4	Entertainment
- ค่าอาหารและเครื่องดื่ม	288.1	55.6	- Meal and beverage
- ค่ากิจกรรมเพื่อความบันเทิง นันทนาการ เช่น กีฬาต่างๆ	-	-	- Recreational
- ค่าที่พัก	230.3	44.4	- Lodging
ค่าพาหนะและค่าที่พักที่ใช้จ่ายเพื่อกิจการ	128.0	0.1	Transportation
ค่าธรรมเนียมใบอนุญาต	735.8	0.6	Permission fee
ค่าบำรุงการกุศล	421.1	0.4	Charity
ค่าซ่อมแซมสิ่งก่อสร้าง ยานพาหนะ เครื่องจักรและเครื่องมือ ฯลฯ	5,528.8	4.6	Repairing and maintenance of fixed assets
ค่าเช่าอาคาร อาคารพร้อมที่ดิน ยานพาหนะ เครื่องจักรและเครื่องมือ ฯลฯ	3,149.0	2.6	Rent on building, vehicles, machinery etc.
ค่าเช่าที่ดิน	398.2	0.3	Rent on land
ขาดทุนจากการเปลี่ยนแปลงอัตราแลกเปลี่ยน	74.3	0.1	Loss of currency exchange
ค่าดอกเบี้ยจ่าย	5,952.7	5.0	Interest paid
หนี้สูญ	0.8	-	Bad debts
ค่าเครื่องใช้ที่ทำด้วยผ้า	1,142.4	1.0	Fabric expenses
ค่าผลิตภัณฑ์ทำความสะอาดต่าง ๆ	2,870.2	2.4	Sanitary products
อื่นๆ	21,933.8	18.4	Others

ตาราง 16 ค่าใช้จ่ายในการดำเนินงานของโรงแรมและเกสต์เฮาส์ในปี 2558 จำแนกตามจังหวัด(ต่อ)
TABLE 16 OPERATING EXPENSES OF HOTELS AND GUEST HOUSES IN 2015 BY PROVINCE (Cont'd)

(พันบาท : In Thousand Baht)

ค่าใช้จ่ายในการดำเนินการ	จำนวนเงิน Amount	ร้อยละ %	Operating expenses
สระแก้ว	49,400.6	100.0	Sra Kaew
ค่าซื้อสินค้าประเภทอาหารและเครื่องดื่ม	13,298.2	26.9	Food and beverages
ค่าไฟฟ้า	17,046.5	34.5	Electricity
ค่าน้ำประปา	4,705.7	9.5	Water supply
ค่าก๊าซ	585.8	1.2	Gas
ค่าน้ำมันเชื้อเพลิง	292.5	0.6	Fuels
ค่าไปรษณีย์ ค่าโทรศัพท์ ค่าโทรสาร	561.9	1.1	Postal telegraph, telephone, facsimile
ค่าเครื่องเขียน แบบพิมพ์ หนังสือพิมพ์ และวัสดุสิ้นเปลือง	433.0	0.9	Stationery and wastage materials
ค่าทำบัญชี ค่าปรึกษา ค่าทนายความ ค่าตรวจสอบบัญชี	149.6	0.3	Accountancy and consulting services
ค่าใช้จ่ายในการฝึกอบรม ค่าวิจัยวางแผนและพัฒนา ค่าจ้างผู้เชี่ยวชาญต่างประเทศ	35.0	0.1	Cost of training, research, planning development and foreigner consultant
ค่าโฆษณา	240.0	0.5	Advertising
ค่าเบี้ยประกันภัย	644.9	1.3	Insurance premium
ค่าใช้จ่ายเกี่ยวกับการใช้บริการอินเทอร์เน็ต	786.4	1.6	Internet services
ค่าใช้จ่ายเกี่ยวกับการบำรุงรักษาอุปกรณ์คอมพิวเตอร์	173.3	0.4	Repair and maintenance of computer accessories
ค่านายหน้า	-	-	Commission paid
ค่ารับรอง	291.9	0.6	Entertainment
- ค่าอาหารและเครื่องดื่ม	232.6	79.6	- Meal and beverage
- ค่ากิจกรรมเพื่อความบันเทิง นันทนาการ เช่นกีฬาต่างๆ	29.6	10.2	- Recreational
- ค่าที่พัก	29.6	10.2	- Lodging
ค่าพาหนะและค่าที่พักที่ใช้เฉพาะเพื่อกิจการ	48.0	0.1	Transportation
ค่าธรรมเนียมใบอนุญาต	660.4	1.3	Permission fee
ค่าบำรุงการกุศล	194.9	0.4	Charity
ค่าซ่อมแซมสิ่งก่อสร้าง ยานพาหนะ เครื่องจักรและเครื่องมือ ฯลฯ	1,108.1	2.2	Repairing and maintenance of fixed assets
ค่าเช่าอาคาร อาคารพร้อมที่ดิน ยานพาหนะ เครื่องจักรและเครื่องมือ ฯลฯ	918.5	1.9	Rent on building, vehicles, machinery etc.
ค่าเช่าที่ดิน	1,217.4	2.5	Rent on land
ขาดทุนจากการเปลี่ยนแปลงอัตราแลกเปลี่ยน	-	-	Loss of currency exchange
ค่าดอกเบี้ยจ่าย	2,144.3	4.3	Interest paid
หนี้สูญ	59.6	0.1	Bad debts
ค่าเครื่องใช้ที่ทำด้วยผ้า	725.0	1.5	Fabric expenses
ค่าผลิตภัณฑ์ทำความสะอาดต่าง ๆ	2,193.9	4.4	Sanitary products
อื่นๆ	886.0	1.8	Others

ตาราง 16 ค่าใช้จ่ายในการดำเนินงานของโรงแรมและเกสต์เฮาส์ในปี 2558 จำแนกตามจังหวัด(ต่อ)

TABLE 16 OPERATING EXPENSES OF HOTELS AND GUEST HOUSES IN 2015 BY PROVINCE (Cont'd)

(พันบาท : In Thousand Baht)

ค่าใช้จ่ายในการดำเนินการ	จำนวนเงิน Amount	ร้อยละ %	Operating expenses
สิงห์บุรี	8,354.3	100.0	Sing Buri
ค่าซื้อสินค้าประเภทอาหารและเครื่องดื่ม	3,704.5	44.3	Food and beverages
ค่าไฟฟ้า	2,496.1	29.8	Electricity
ค่าน้ำประปา	194.3	2.3	Water supply
ค่าก๊าซ	-	-	Gas
ค่าน้ำมันเชื้อเพลิง	115.1	1.3	Fuels
ค่าไปรษณีย์ ค่าโทรศัพท์ ค่าโทรสาร	132.3	1.6	Postal telegraph, telephone, facsimile
ค่าเครื่องเขียน แบบพิมพ์ หนังสือพิมพ์ และวัสดุสิ้นเปลือง	28.1	0.3	Stationery and wastage materials
ค่าทำบัญชี ค่าปรึกษา ค่าทนายความ ค่าตรวจสอบบัญชี	163.3	2.0	Accountancy and consulting services
ค่าใช้จ่ายในการฝึกอบรม ค่าวิจัยวางแผนและพัฒนา ค่าจ้างผู้เชี่ยวชาญต่างประเทศ	-	-	Cost of training, research, planning development and foreigner consultant
ค่าโฆษณา	63.0	0.8	Advertising
ค่าเบี้ยประกันภัย	109.2	1.3	Insurance premium
ค่าใช้จ่ายเกี่ยวกับการใช้บริการอินเทอร์เน็ต	128.0	1.5	Internet services
ค่าใช้จ่ายเกี่ยวกับการบำรุงรักษาอุปกรณ์คอมพิวเตอร์	4.9	0.1	Repair and maintenance of computer accessories
ค่านายหน้า	-	-	Commission paid
ค่ารับรอง	-	-	Entertainment
- ค่าอาหารและเครื่องดื่ม	-	-	- Meal and beverage
- ค่ากิจกรรมเพื่อความบันเทิง นันทนาการ เช่น กีฬาต่างๆ	-	-	- Recreational
- ค่าที่พัก	-	-	- Lodging
ค่าพาหนะและค่าที่พักที่ใช้จ่ายเพื่อกิจการ	-	-	Transportation
ค่าธรรมเนียมใบอนุญาต	88.6	1.1	Permission fee
ค่าบำรุงการกุศล	-	-	Charity
ค่าซ่อมแซมสิ่งก่อสร้าง ยานพาหนะ เครื่องจักรและเครื่องมือ ฯลฯ	105.0	1.3	Repairing and maintenance of fixed assets
ค่าเช่าอาคาร อาคารพร้อมที่ดิน ยานพาหนะ เครื่องจักรและเครื่องมือ ฯลฯ	-	-	Rent on building, vehicles, machinery etc.
ค่าเช่าที่ดิน	-	-	Rent on land
ขาดทุนจากการเปลี่ยนแปลงอัตราแลกเปลี่ยน	-	-	Loss of currency exchange
ค่าดอกเบี้ยจ่าย	180.0	2.2	Interest paid
หนี้สูญ	-	-	Bad debts
ค่าเครื่องใช้ที่ทำด้วยผ้า	439.3	5.3	Fabric expenses
ค่าผลิตภัณฑ์ทำความสะอาดต่าง ๆ	379.3	4.5	Sanitary products
อื่นๆ	23.3	0.3	Others

ตาราง 16 ค่าใช้จ่ายในการดำเนินงานของโรงแรมและเกสต์เฮาส์ในปี 2558 จำแนกตามจังหวัด(ต่อ)
TABLE 16 OPERATING EXPENSES OF HOTELS AND GUEST HOUSES IN 2015 BY PROVINCE (Cont'd)

(พันบาท : In Thousand Baht)

ค่าใช้จ่ายในการดำเนินการ	จำนวนเงิน	ร้อยละ	Operating expenses
	Amount	%	
สุพรรณบุรี	94,645.7	100.0	Suphan Buri
ค่าซื้อสินค้าประเภทอาหารและเครื่องดื่ม	34,016.7	35.9	Food and beverages
ค่าไฟฟ้า	31,477.1	33.2	Electricity
ค่าน้ำประปา	3,552.3	3.8	Water supply
ค่าก๊าซ	1,519.2	1.6	Gas
ค่าน้ำมันเชื้อเพลิง	2,096.8	2.2	Fuels
ค่าไปรษณีย์ ค่าโทรศัพท์ ค่าโทรสาร	956.9	1.0	Postal telegraph, telephone, facsimile
ค่าเครื่องเขียน แบบพิมพ์ หนังสือพิมพ์ และวัสดุสิ้นเปลือง	4,490.1	4.7	Stationery and wastage materials
ค่าทำบัญชี ค่าปรึกษา ค่าทนายความ ค่าตรวจสอบบัญชี	630.4	0.7	Accountancy and consulting services
ค่าใช้จ่ายในการฝึกอบรม ค่าวิจัยวางแผนและพัฒนา ค่าจ้างผู้เชี่ยวชาญต่างประเทศ	1.9	-	Cost of training, research, planning development and foreigner consultant
ค่าโฆษณา	292.3	0.3	Advertising
ค่าเบี้ยประกันภัย	2,227.6	2.4	Insurance premium
ค่าใช้จ่ายเกี่ยวกับการใช้บริการอินเทอร์เน็ต	635.6	0.7	Internet services
ค่าใช้จ่ายเกี่ยวกับการบำรุงรักษาอุปกรณ์คอมพิวเตอร์	218.5	0.2	Repair and maintenance of computer accessories
ค่านายหน้า	-	-	Commission paid
ค่ารับรอง	187.1	0.2	Entertainment
- ค่าอาหารและเครื่องดื่ม	115.0	61.5	- Meal and beverage
- ค่ากิจกรรมเพื่อความบันเทิง นันทนาการ เช่น กีฬาต่างๆ	10.7	5.7	- Recreational
- ค่าที่พัก	61.4	32.8	- Lodging
ค่าพาหนะและค่าที่พักที่ใช้จ่ายเพื่อกิจการ	2,382.9	2.5	Transportation
ค่าธรรมเนียมใบอนุญาต	380.3	0.4	Permission fee
ค่าบำรุงการกุศล	89.9	0.1	Charity
ค่าซ่อมแซมสิ่งก่อสร้าง ยานพาหนะ เครื่องจักรและเครื่องมือ ฯลฯ	4,060.9	4.3	Repairing and maintenance of fixed assets
ค่าเช่าอาคาร อาคารพร้อมที่ดิน ยานพาหนะ เครื่องจักรและเครื่องมือ ฯลฯ	506.7	0.5	Rent on building, vehicles, machinery etc.
ค่าเช่าที่ดิน	1,095.2	1.2	Rent on land
ขาดทุนจากการเปลี่ยนแปลงอัตราแลกเปลี่ยน	-	-	Loss of currency exchange
ค่าดอกเบี้ยจ่าย	352.4	0.4	Interest paid
หนี้สูญ	-	-	Bad debts
ค่าเครื่องใช้ที่ทำด้วยผ้า	764.3	0.8	Fabric expenses
ค่าผลิตภัณฑ์ทำความสะอาดต่าง ๆ	560.8	0.6	Sanitary products
อื่นๆ	2,150.0	2.3	Others

ตาราง 16 ค่าใช้จ่ายในการดำเนินงานของโรงแรมและเกสต์เฮาส์ในปี 2558 จำแนกตามจังหวัด(ต่อ)
TABLE 16 OPERATING EXPENSES OF HOTELS AND GUEST HOUSES IN 2015 BY PROVINCE (Cont'd)

(พันบาท : In Thousand Baht)

ค่าใช้จ่ายในการดำเนินการ	จำนวนเงิน	ร้อยละ	Operating expenses
	Amount	%	
อ่างทอง	9,207.5	100.0	Ang Thong
ค่าซื้อสินค้าประเภทอาหารและเครื่องดื่ม	1,601.6	17.3	Food and beverages
ค่าไฟฟ้า	3,803.6	41.3	Electricity
ค่าน้ำประปา	395.7	4.3	Water supply
ค่าก๊าซ	0.6	-	Gas
ค่าน้ำมันเชื้อเพลิง	135.0	1.4	Fuels
ค่าไปรษณีย์ ค่าโทรศัพท์ ค่าโทรสาร	71.3	0.8	Postal telegraph, telephone, facsimile
ค่าเครื่องเขียน แบบพิมพ์ หนังสือพิมพ์ และวัสดุสิ้นเปลือง	237.7	2.6	Stationery and wastage materials
ค่าทำบัญชี ค่าปรึกษา ค่าทนายความ ค่าตรวจสอบบัญชี	114.5	1.2	Accountancy and consulting services
ค่าใช้จ่ายในการฝึกอบรม ค่าวิจัยวางแผนและพัฒนา ค่าจ้างผู้เชี่ยวชาญต่างประเทศ	30.5	0.3	Cost of training, research, planning development and foreigner consultant
ค่าโฆษณา	60.5	0.7	Advertising
ค่าเบี้ยประกันภัย	117.0	1.3	Insurance premium
ค่าใช้จ่ายเกี่ยวกับการใช้บริการอินเทอร์เน็ต	116.8	1.3	Internet services
ค่าใช้จ่ายเกี่ยวกับการบำรุงรักษาอุปกรณ์คอมพิวเตอร์	20.6	0.2	Repair and maintenance of computer accessories
ค่านายหน้า	-	-	Commission paid
ค่ารับรอง	24.0	0.3	Entertainment
- ค่าอาหารและเครื่องดื่ม	-	-	- Meal and beverage
- ค่ากิจกรรมเพื่อความบันเทิง นันทนาการ เช่นกีฬาต่างๆ	-	-	- Recreational
- ค่าที่พัก	24.0	100.0	- Lodging
ค่าพาหนะและค่าที่พักที่ใช้เฉพาะเพื่อกิจการ	24.2	0.3	Transportation
ค่าธรรมเนียมใบอนุญาต	26.7	0.3	Permission fee
ค่าบำรุงการกุศล	75.0	0.8	Charity
ค่าซ่อมแซมสิ่งก่อสร้าง ยานพาหนะ เครื่องจักรและเครื่องมือ ฯลฯ	503.8	5.5	Repairing and maintenance of fixed assets
ค่าเช่าอาคาร อาคารพร้อมที่ดิน ยานพาหนะ เครื่องจักรและเครื่องมือ ฯลฯ	1.0	-	Rent on building, vehicles, machinery etc.
ค่าเช่าที่ดิน	-	-	Rent on land
ขาดทุนจากการเปลี่ยนแปลงอัตราแลกเปลี่ยน	-	-	Loss of currency exchange
ค่าดอกเบี้ยจ่าย	294.0	3.2	Interest paid
หนี้สูญ	60.0	0.7	Bad debts
ค่าเครื่องใช้ที่ทำด้วยผ้า	772.2	8.4	Fabric expenses
ค่าผลิตภัณฑ์ทำความสะอาดต่าง ๆ	620.0	6.7	Sanitary products
อื่นๆ	101.3	1.1	Others

ตาราง 16 ค่าใช้จ่ายในการดำเนินงานของโรงแรมและเกสต์เฮาส์ในปี 2558 จำแนกตามจังหวัด(ต่อ)
TABLE 16 OPERATING EXPENSES OF HOTELS AND GUEST HOUSES IN 2015 BY PROVINCE (Cont'd)

(พันบาท : In Thousand Baht)

ค่าใช้จ่ายในการดำเนินการ	จำนวนเงิน Amount	ร้อยละ %	Operating expenses
เพชรบุรี	288,229.2	100.0	Phetchaburi
ค่าซื้อสินค้าประเภทอาหารและเครื่องดื่ม	97,119.9	33.7	Food and beverages
ค่าไฟฟ้า	66,724.0	23.2	Electricity
ค่าน้ำประปา	7,088.8	2.5	Water supply
ค่าก๊าซ	3,158.0	1.1	Gas
ค่าน้ำมันเชื้อเพลิง	9,841.8	3.4	Fuels
ค่าไปรษณีย์ ค่าโทรศัพท์ ค่าโทรสาร	3,847.7	1.3	Postal telegraph, telephone, facsimile
ค่าเครื่องเขียน แบบพิมพ์ หนังสือพิมพ์ และวัสดุสิ้นเปลือง	7,949.4	2.8	Stationery and wastage materials
ค่าทำบัญชี ค่าปรึกษา ค่าทนายความ ค่าตรวจสอบบัญชี	5,296.3	1.8	Accountancy and consulting services
ค่าใช้จ่ายในการฝึกอบรม ค่าวิจัยวางแผนและพัฒนา ค่าจ้างผู้เชี่ยวชาญต่างประเทศ	4,680.2	1.6	Cost of training, research, planning development and foreigner consultant
ค่าโฆษณา	4,912.5	1.7	Advertising
ค่าเบี้ยประกันภัย	874.5	0.3	Insurance premium
ค่าใช้จ่ายเกี่ยวกับการใช้บริการอินเทอร์เน็ต	2,162.9	0.8	Internet services
ค่าใช้จ่ายเกี่ยวกับการบำรุงรักษาอุปกรณ์คอมพิวเตอร์	8,693.2	3.0	Repair and maintenance of computer accessories
ค่านายหน้า	10,006.1	3.5	Commission paid
ค่ารับรอง	1,960.2	0.7	Entertainment
- ค่าอาหารและเครื่องดื่ม	1,955.0	99.7	- Meal and beverage
- ค่ากิจกรรมเพื่อความบันเทิง นันทนาการ เช่นกีฬาต่างๆ	-	-	- Recreational
- ค่าที่พัก	5.1	0.3	- Lodging
ค่าพาหนะและค่าที่พักที่ใช่เฉพาะเพื่อกิจการ	2,891.0	1.0	Transportation
ค่าธรรมเนียมใบอนุญาต	2,123.0	0.8	Permission fee
ค่าบำรุงการกุศล	108.2	-	Charity
ค่าซ่อมแซมสิ่งก่อสร้าง ยานพาหนะ เครื่องจักรและเครื่องมือ ฯลฯ	24,701.4	8.6	Repairing and maintenance of fixed assets
ค่าเช่าอาคาร อาคารพร้อมที่ดิน ยานพาหนะ เครื่องจักรและเครื่องมือ ฯลฯ	11,382.0	3.9	Rent on building, vehicles, machinery etc.
ค่าเช่าที่ดิน	883.9	0.3	Rent on land
ขาดทุนจากการเปลี่ยนแปลงอัตราแลกเปลี่ยนฯ	-	-	Loss of currency exchange
ค่าดอกเบี้ยจ่าย	3,588.7	1.2	Interest paid
หนี้สูญ	1,870.8	0.6	Bad debts
ค่าเครื่องใช้ที่ทำด้วยผ้า	916.7	0.3	Fabric expenses
ค่าผลิตภัณฑ์ทำความสะอาดต่าง ๆ	3,630.9	1.3	Sanitary products
อื่นๆ	1,817.3	0.6	Others

หมายเหตุ : - ไม่มีข้อมูลหรือข้อมูลมีค่าเป็น 0 หรือมีข้อมูลจำนวนเล็กน้อย

Note : - Nil or zero or negligible amount

ที่มา : การสำรวจการประกอบกิจการโรงแรมและเกสต์เฮาส์ พ.ศ. 2559 สำนักงานสถิติแห่งชาติ กระทรวงดิจิทัลเพื่อเศรษฐกิจและสังคม

Source : The 2016 Hotels and Guest houses survey, National Statistical Office, Ministry of Digital Economy and Society.

ตาราง 17 รายรับจากการดำเนินการของโรงแรมและเกสต์เฮาส์ในปี 2558 จำแนกตามจังหวัด

TABLE 17 RECEIPTS OF HOTELS AND GUEST HOUSES IN 2015 BY PROVINCE

(พันบาท : In Thousand Baht)

จังหวัด	จำนวนโรงแรม/ เกสต์เฮาส์ Number of hotels/ guest houses	รวม Total	รายรับจากการขายห้องพัก Receipts from guest room sales		รายรับจาก ภัตตาคาร/ ห้องอาหาร Receipts from restaurant	รายรับจาก สถานบันเทิง Receipts from entertainment	รายรับจาก ร้านขายของ ที่ระลึก Receipts from souvenir shop	รายรับจาก การให้เช่าห้อง ประชุม/สัมมนา Receipts from meeting seminar room	รายรับอื่น ๆ Other receipts	Province
			ทั้งสิ้น Total	ทางเว็บไซต์ Online sales						
กลาง	3,273	33,291,163.4	26,382,761.4	539,768.1	3,351,014.3	403,230.6	25,128.0	1,135,508.2	1,993,520.9	Central
กาญจนบุรี	307	2,405,523.6	1,728,034.1	10,167.0	492,985.7	120,568.1	5,934.9	32,142.9	25,857.9	Kanchanaburi
จันทบุรี	142	863,442.5	537,288.8	-	196,532.4	6,439.0	194.4	108,217.0	14,771.0	Chanthaburi
ฉะเชิงเทรา	35	107,475.9	92,369.7	-	10,253.0	-	-	1,922.9	2,930.3	Chachoengsao
ชลบุรี	634	17,320,855.8	15,108,674.4	172,865.5	654,498.7	19,584.8	-	489,584.2	1,048,513.7	Chon Buri
ชัยนาท	29	38,774.9	32,401.0	-	1,101.6	-	-	4,993.6	278.7	Chai Nat
ตราด	305	1,475,857.1	1,176,967.3	188,502.3	278,831.1	1,760.0	736.8	7,834.3	9,727.5	Trat
นครนายก	114	726,890.7	478,729.5	-	124,202.8	11,222.8	970.1	104,609.4	7,156.0	Nakhon Nayok
นครปฐม	45	376,172.6	202,460.3	-	77,073.8	45,201.9	-	38,944.2	12,492.4	Nakhon Pathom
นนทบุรี	25	646,145.3	415,405.8	576.0	98,166.6	87,680.6	42.4	37,078.7	7,771.3	Nonthaburi
ปทุมธานี	39	425,376.7	171,960.6	40.6	88,768.2	-	-	62,630.5	102,017.4	Pathum Thani
ประจวบคีรีขันธ์	481	2,739,283.6	2,153,640.5	134,087.0	491,204.6	13,193.0	5,759.7	15,386.3	60,099.6	Prachuap Khiri Khan
ปราจีนบุรี	66	601,180.6	503,909.4	8,400.0	32,438.4	38,540.0	256.4	25,986.4	50.0	Prachin Buri
พระนครศรีอยุธยา	71	261,662.5	171,546.0	-	60,768.5	16,628.2	31.5	12,013.3	675.0	Phra Nakhon Si Ayutthaya
เพชรบุรี	136	1,000,468.0	758,140.1	-	165,728.6	7,117.9	2,511.7	44,191.3	22,778.4	Phetchaburi
ระยอง	307	2,426,775.5	1,401,984.8	-	369,551.3	29,118.9	3,054.6	26,581.7	596,484.2	Rayong
ราชบุรี	135	246,821.2	206,100.6	422.6	23,898.5	705.7	-	15,558.3	558.0	Ratchaburi
ลพบุรี	45	137,711.7	93,138.7	1,750.0	2,182.7	-	-	42,102.1	288.2	Lop Buri
สมุทรปราการ	37	312,919.0	293,193.0	-	19,726.0	-	-	-	-	Samut Prakan
สมุทรสงคราม	57	253,781.6	145,273.1	21,306.0	34,131.5	180.0	5,635.5	1,980.0	66,581.5	Samut Songkram
สมุทรสาคร	38	131,879.4	107,558.1	-	18,315.8	-	-	1,639.8	4,365.7	Samut Sakon
สระบุรี	57	338,574.1	227,006.2	282.9	54,792.8	90.5	-	51,098.5	5,586.1	Saraburi
สระแก้ว	82	128,585.7	102,649.0	177.8	17,714.3	3,080.2	-	946.7	4,195.6	Sra Kaew
สิงห์บุรี	18	34,112.8	32,666.1	-	1,416.7	-	-	30.0	-	Sing Buri
สุพรรณบุรี	60	262,123.1	213,467.3	1,190.5	36,235.8	2,119.0	-	9,960.4	340.7	Suphan Buri
อ่างทอง	8	28,769.9	28,197.2	-	495.0	-	-	76.0	1.7	Ang Thong

ที่มา : การสำรวจการประกอบกิจการโรงแรมและเกสต์เฮาส์ พ.ศ. 2559 สำนักงานสถิติแห่งชาติ กระทรวงดิจิทัลเพื่อเศรษฐกิจและสังคม

Source : The 2016 Hotels and Guest houses survey, National Statistical Office, Ministry of Digital Economy and Society.

ตาราง 18 มูลค่าตามบัญชีของสินทรัพย์ ณ วันที่ 1 มกราคม 2558 จำแนกตามจังหวัด

TABLE 18 BOOK VALUE OF ASSETS ON JANUARY 1, 2015 BY PROVINCE

(พันบาท In Thousand Baht)

จังหวัด	จำนวนโรงแรม/ เกสต์เฮาส์ Number of hotels/ guest houses	มูลค่าตามบัญชีของสินทรัพย์ถาวรต้นงวด Book value of assets on Jan. 1, 2015								Province
		รวม Total	ที่ดิน Land	อาคารและ สิ่งก่อสร้าง Building and construction	เครื่องจักร Machinery	ยานพาหนะ Vehicles	เครื่องใช้ สำนักงาน Office appliances	เครื่องมือ อื่นๆ Equipment	สินทรัพย์ ถาวรอื่น ๆ Other fixed assets	
กลาง	3,273	122,646,729.8	55,589,517.9	61,030,824.6	1,545,976.2	1,471,389.3	1,287,207.2	1,151,418.7	570,395.9	Central
กาญจนบุรี	307	9,773,378.8	4,940,090.3	3,855,506.8	135,843.5	157,492.6	219,403.6	334,683.1	130,359.0	Kanchanaburi
จันทบุรี	142	5,802,319.6	3,317,796.6	2,266,702.2	388.4	102,121.8	83,760.1	14,399.2	17,151.3	Chanthaburi
ฉะเชิงเทรา	35	679,172.0	351,597.2	289,198.1	790.2	4,492.2	5,701.3	-	27,392.9	Chachoengsao
ชลบุรี	634	55,051,401.8	19,368,047.0	34,151,414.8	1,011,118.6	338,255.6	120,158.6	57,353.3	5,053.9	Chon Buri
ชัยนาท	29	349,411.7	177,806.0	166,594.2	3.1	1,789.4	2,286.3	763.7	169.0	Chai Nat
ตราด	305	7,664,267.2	4,238,025.8	3,078,699.7	4,175.9	172,491.9	110,973.2	56,655.5	3,245.2	Trat
นครนายก	114	1,503,049.5	613,166.2	742,658.8	18,984.2	28,478.0	27,587.1	53,286.5	18,888.7	Nakhon Nayok
นครปฐม	45	1,011,578.7	443,620.0	497,876.2	7,188.0	38,823.5	20,545.1	3,525.9	-	Nakhon Pathom
นนทบุรี	25	1,074,451.0	550,230.1	405,603.8	64,868.6	25,859.7	5,932.0	356.8	21,600.0	Nonthaburi
ปทุมธานี	39	3,583,872.4	1,465,779.3	1,642,537.8	30,025.8	29,776.2	209,263.2	206,430.0	60.0	Pathum Thani
ประจวบคีรีขันธ์	481	14,188,516.9	8,124,964.0	5,228,367.7	13,749.6	188,167.2	160,723.4	223,955.3	248,589.5	Prachuap Khiri Khan
ปราจีนบุรี	66	1,811,603.9	708,980.0	1,065,153.2	2,006.8	28,523.7	6,346.8	593.4	-	Prachin Buri
พระนครศรีอยุธยา	71	803,529.5	157,859.8	530,353.7	-	13,837.9	101,168.9	309.2	-	Phra Nakhon Si Ayutthaya
เพชรบุรี	136	3,013,540.8	2,605,711.0	367,659.7	27,261.5	4,745.3	274.9	7,888.4	-	Phetchaburi
ระยอง	307	10,125,880.1	5,946,032.2	3,560,090.4	205,493.2	107,276.8	72,118.0	145,689.6	89,179.9	Rayong
ราชบุรี	135	1,452,051.6	524,262.0	801,672.6	4,451.1	76,671.8	41,597.5	3,396.5	-	Ratchaburi
ลพบุรี	45	555,600.6	190,348.8	336,725.0	629.8	17,962.4	9,280.0	654.7	-	Lop Buri
สมุทรปราการ	37	517,421.8	336,443.7	169,887.8	-	7,467.6	1,772.2	1,850.6	-	Samut Prakan
สมุทรสงคราม	57	944,874.2	419,400.0	485,034.6	-	36,960.0	3,398.6	81.0	-	Samut Songkram
สมุทรสาคร	38	417,999.2	196,140.0	188,591.9	-	13,524.9	6,762.6	8,608.9	4,370.9	Samut Sakon
สระบุรี	57	738,054.0	287,009.8	377,866.2	7,843.0	32,269.8	24,084.4	6,936.5	2,044.4	Saraburi
สระแก้ว	82	773,218.1	308,522.3	406,616.9	10,382.4	32,104.8	12,981.3	2,610.4	-	Sra Kaew
สิงห์บุรี	18	87,562.5	35,158.7	48,867.0	133.3	2,154.2	320.0	929.2	-	Sing Buri
สุพรรณบุรี	60	567,125.4	220,859.2	284,564.1	239.1	8,496.8	31,121.1	19,559.0	2,286.2	Suphan Buri
อ่างทอง	8	156,848.4	61,668.0	82,581.3	400.0	1,645.0	9,647.0	902.1	5.0	Ang Thong

ที่มา : การสำรวจการประกอบกิจการโรงแรมและเกสต์เฮาส์ พ.ศ. 2559 สำนักงานสถิติแห่งชาติ กระทรวงดิจิทัลเพื่อเศรษฐกิจและสังคม

Source : The 2016 Hotels and Guest houses survey, National Statistical Office, Ministry of Digital Economy and Society.

ตาราง 19 มูลค่าตามบัญชีของสินทรัพย์ ณ วันที่ 31 ธันวาคม 2558 จำแนกตามจังหวัด
TABLE 19 BOOK VALUE OF ASSETS ON DECEMBER 31, 2015 BY PROVINCE

(พันบาท In Thousand Baht)

จังหวัด	จำนวนโรงแรม/ เกสต์เฮาส์ Number of hotels/ guest houses	มูลค่าตามบัญชีของสินทรัพย์ถาวรปลายงวด Book value of assets on Dec. 31, 2015								Province
		รวม Total	ที่ดิน Land	อาคารและ สิ่งก่อสร้าง Building and construction	เครื่องจักร Machinery	ยานพาหนะ Vehicles	เครื่องใช้ สำนักงาน Office appliances	เครื่องมือ อื่นๆ Equipment	สินทรัพย์ ถาวรอื่น ๆ Other fixed assets	
กลาง	3,273	119,012,463.3	56,386,937.4	57,626,977.9	1,179,927.8	1,265,892.5	1,094,378.5	974,240.3	484,108.9	Central
กาญจนบุรี	307	9,368,711.8	4,940,090.3	3,647,298.6	108,993.0	131,587.5	195,256.5	253,988.4	91,497.4	Kanchanaburi
จันทบุรี	142	6,698,861.7	4,121,747.7	2,361,167.3	310.7	95,587.0	87,987.1	13,673.5	18,388.5	Chanthaburi
ฉะเชิงเทรา	35	646,222.0	352,986.6	262,738.5	716.4	4,010.5	2,218.4	-	23,551.5	Chachoengsao
ชลบุรี	634	52,927,838.2	19,368,047.0	32,301,482.5	808,894.9	302,298.8	108,271.4	35,502.2	3,341.4	Chon Buri
ชัยนาท	29	293,930.5	180,100.1	109,864.6	2.4	1,514.1	1,688.4	609.4	151.4	Chai Nat
ตราด	305	7,011,111.8	4,012,199.6	2,670,898.9	2,598.2	144,146.8	99,665.2	77,978.2	3,624.8	Trat
นครนายก	114	1,466,437.0	614,946.5	710,533.0	18,914.6	26,488.6	28,488.1	48,178.2	18,887.9	Nakhon Nayok
นครปฐม	45	1,077,524.8	465,620.0	554,658.5	6,117.6	33,094.8	15,915.2	2,118.8	-	Nakhon Pathom
นนทบุรี	25	977,369.1	556,462.5	366,294.0	6,042.8	23,161.6	5,403.0	322.7	19,682.4	Nonthaburi
ปทุมธานี	39	3,546,969.0	1,445,461.9	1,800,393.8	15,414.6	21,257.5	132,433.3	131,959.8	48.0	Pathum Thani
ประจวบคีรีขันธ์	481	13,844,521.6	8,124,964.0	4,996,727.6	11,201.2	155,801.5	139,389.4	211,913.4	204,524.4	Prachuap Khiri Khan
ปราจีนบุรี	66	1,750,313.1	710,100.0	1,008,358.3	1,711.0	24,314.4	5,358.9	470.4	-	Prachin Buri
พระนครศรีอยุธยา	71	760,494.0	156,595.5	500,347.1	-	12,248.3	91,063.2	239.9	-	Phra Nakhon Si Ayutthaya
เพชรบุรี	136	2,973,750.3	2,606,959.3	328,103.4	27,261.5	3,296.9	242.5	7,886.7	-	Phetchaburi
ระยอง	307	9,623,800.2	5,833,010.5	3,220,407.8	151,832.8	105,519.2	69,446.2	149,992.5	93,591.3	Rayong
ราชบุรี	135	1,319,421.2	528,039.9	684,438.8	3,924.7	63,492.6	36,772.8	2,752.3	-	Ratchaburi
ลพบุรี	45	525,249.9	191,763.7	309,248.8	566.8	14,723.3	8,358.1	589.2	-	Lop Buri
สมุทรปราการ	37	506,931.4	336,443.7	161,393.4	-	6,028.5	1,578.5	1,487.3	-	Samut Prakan
สมุทรสงคราม	57	897,102.6	426,900.0	436,663.5	-	29,205.0	4,269.3	64.8	-	Samut Songkram
สมุทรสาคร	38	371,366.0	195,240.0	152,713.8	-	5,532.7	6,044.7	7,466.4	4,368.5	Samut Sakon
สระบุรี	57	608,454.3	254,519.9	298,357.2	6,436.2	26,428.3	20,282.5	2,061.3	369.0	Saraburi
สระแก้ว	82	713,363.4	308,566.7	356,749.6	8,305.9	26,114.5	11,628.5	1,998.2	-	Sra Kaew
สิงห์บุรี	18	82,584.3	36,037.1	43,535.3	116.7	1,845.9	192.7	856.6	-	Sing Buri
สุพรรณบุรี	60	866,021.8	558,466.9	264,697.4	245.7	6,812.0	12,886.8	20,834.7	2,078.4	Suphan Buri
อ่างทอง	8	154,113.5	61,668.0	79,906.3	320.0	1,382.3	9,537.6	1,295.3	4.0	Ang Thong

ที่มา : การสำรวจการประกอบกิจการโรงแรมและเกสต์เฮาส์ พ.ศ. 2559 สำนักงานสถิติแห่งชาติ กระทรวงดิจิทัลเพื่อเศรษฐกิจและสังคม
Source : The 2016 Hotels and Guest houses survey, National Statistical Office, Ministry of Digital Economy and Society.

ตาราง 20 มูลค่าสินทรัพย์ถาวรที่เปลี่ยนแปลงระหว่าง มกราคม - ธันวาคม 2558 จำแนกตามจังหวัด
TABLE 20 VALUE OF FIXED ASSETS CHANGED IN JANUARY - DECEMBER 2015 BY PROVINCE

(พันบาท : In Thousand Baht)

จังหวัด	จำนวนโรงแรม/ เกสต์เฮาส์ Number of hotels/ guest houses	มูลค่าสินทรัพย์ ถาวรที่ซื้อหรือ ผลิตขึ้นใช้เอง Value of new or cost producing of fixed assets	มูลค่าสินทรัพย์ ถาวรที่ขาย Value of disposal of fixed assets	ค่าโอน กรรมสิทธิ์ Ownership transfer fee	Province
กลาง	3,273	1,635,733.7	84,671.1	63,351.6	Central
กาญจนบุรี	307	2,084.6	-	-	Kanchanaburi
จันทบุรี	142	988,585.7	-	-	Chanthaburi
ฉะเชิงเทรา	35	76,891.0	-	-	Chachoengsao
ชลบุรี	634	35,833.8	-	-	Chon Buri
ชัยนาท	29	84.1	-	-	Chai Nat
ตราด	305	23,381.3	634.4	-	Trat
นครนายก	114	20,330.8	133.5	-	Nakhon Nayok
นครปฐม	45	220.0	-	-	Nakhon Pathom
นนทบุรี	25	-	-	-	Nonthaburi
ปทุมธานี	39	27,245.9	33.6	-	Pathum Thani
ประจวบคีรีขันธ์	481	131,997.5	64,412.3	63,351.6	Prachuap Khiri Khan
ปราจีนบุรี	66	256.0	-	-	Prachin Buri
พระนครศรีอยุธยา	71	126.4	-	-	Phra Nakhon Si Ayutthaya
เพชรบุรี	136	-	-	-	Phetchaburi
ระยอง	307	296,017.7	14,243.1	-	Rayong
ราชบุรี	135	21,129.0	-	-	Ratchaburi
ลพบุรี	45	-	-	-	Lop Buri
สมุทรปราการ	37	-	-	-	Samut Prakan
สมุทรสงคราม	57	-	-	-	Samut Songkram
สมุทรสาคร	38	1,177.6	-	-	Samut Sakon
สระบุรี	57	5,991.8	5,166.7	-	Saraburi
สระแก้ว	82	237.0	47.4	-	Sra Kaew
สิงห์บุรี	18	-	-	-	Sing Buri
สุพรรณบุรี	60	3,689.5	-	-	Suphan Buri
อ่างทอง	8	453.9	-	-	Ang Thong

ที่มา : การสำรวจการประกอบกิจการโรงแรมและเกสต์เฮาส์ พ.ศ. 2559 สำนักงานสถิติแห่งชาติ กระทรวงดิจิทัลเพื่อเศรษฐกิจและสังคม
Source : The 2016 Hotels and Guest houses survey, National Statistical Office, Ministry of Digital Economy and Society.

ภาคเหนือ

NORTHERN REGION



สารบัญตารางสถิติ

- | | | |
|-------|------|---|
| ตาราง | 1 | จำนวนและร้อยละของโรงแรมและเกสต์เฮาส์ จำแนกตามจังหวัด |
| ตาราง | 2 | จำนวนและร้อยละของโรงแรมและเกสต์เฮาส์ จำแนกตามรูปแบบการจัดตั้งตามกฎหมาย และจังหวัด |
| ตาราง | 3 | จำนวนและร้อยละของโรงแรมและเกสต์เฮาส์ จำแนกตามระยะเวลาในการดำเนินกิจการ และจังหวัด |
| ตาราง | 4 | จำนวนและร้อยละของโรงแรมและเกสต์เฮาส์ จำแนกตามเงินทุนจดทะเบียน และจังหวัด |
| ตาราง | 5 | จำนวนและร้อยละของห้องพัก จำแนกตามประเภทห้องพัก และจังหวัด |
| ตาราง | 6 | จำนวนและร้อยละของห้องสามัญ จำแนกตามประเภทห้องพัก และจังหวัด |
| ตาราง | 7 | จำนวนและร้อยละของผู้เข้าพักชาวไทยและชาวต่างประเทศ จำแนกตามจังหวัด |
| ตาราง | 8 | จำนวนและร้อยละของห้องประชุม/สัมมนา หรือห้องจัดเลี้ยง จำแนกตามขนาดความจุ (คน) และจังหวัด |
| ตาราง | 9 | จำนวนและร้อยละของโรงแรมและเกสต์เฮาส์ที่มีการจัดประชุม/สัมมนา จำแนกตามจำนวนครั้งของการจัดประชุม/สัมมนา และจังหวัด |
| ตาราง | 10 | จำนวนและร้อยละของผู้เข้าร่วมประชุม/สัมมนา ตามจำนวนครั้งของการจัดประชุม/สัมมนา และจังหวัด |
| ตาราง | 11.1 | จำนวนผู้ใช้บริการภัตตาคาร/ห้องอาหารเฉลี่ยต่อวัน จำแนกตามผู้ใช้บริการ และจังหวัด |
| ตาราง | 11.2 | จำนวนผู้ใช้บริการสถานบันเทิงเฉลี่ยต่อวัน จำแนกตามผู้ใช้บริการ และจังหวัด |
| ตาราง | 11.3 | จำนวนผู้ใช้บริการร้านขายของที่ระลึกเฉลี่ยต่อวัน จำแนกตามผู้ใช้บริการ และจังหวัด |
| ตาราง | 12 | จำนวนและร้อยละของโรงแรมและเกสต์เฮาส์ จำแนกตามการมีสิ่งอำนวยความสะดวกบริการ ประเภทของสิ่งอำนวยความสะดวก และจังหวัด |

สารบัญตารางสถิติ (ต่อ)

- | | | |
|-------|----|--|
| ตาราง | 13 | จำนวนคนทำงานในโรงแรมและเกสต์เฮาส์ จำแนกตามลักษณะการจ้างงาน เพศ และจังหวัด |
| ตาราง | 14 | จำนวนคนทำงาน จำนวนห้องพักและจำนวนคนงานเฉลี่ยต่อห้องพักและจังหวัด |
| ตาราง | 15 | ค่าตอบแทนแรงงานในปี 2558 จำแนกตามจังหวัด |
| ตาราง | 16 | ค่าใช้จ่ายในการดำเนินการของโรงแรมและเกสต์เฮาส์ในปี 2558 จำแนกตามจังหวัด |
| ตาราง | 17 | รายรับจากการดำเนินกิจการของโรงแรมและเกสต์เฮาส์ในปี 2558 จำแนกตามจังหวัด |
| ตาราง | 18 | มูลค่าตามบัญชีของสินทรัพย์ ณ วันที่ 1 มกราคม 2558 จำแนกตามจังหวัด |
| ตาราง | 19 | มูลค่าตามบัญชีของสินทรัพย์ ณ วันที่ 31 ธันวาคม 2558 จำแนกตามจังหวัด |
| ตาราง | 20 | มูลค่าสินทรัพย์ถาวรที่เปลี่ยนแปลงระหว่าง มกราคม - ธันวาคม 2558 จำแนกตามจังหวัด |

ตาราง 1 จำนวนและร้อยละของโรงแรมและเกสต์เฮาส์ จำแนกตามจังหวัด

TABLE 1 NUMBER AND PERCENTAGE OF HOTELS AND GUEST HOUSES BY PROVINCE

จังหวัด	โรงแรม/เกสต์เฮาส์		ห้องพัก		Province
	จำนวน	ร้อยละ	จำนวน	ร้อยละ	
	Number	%	Number	%	
เหนือ	2,321	100.0	65,812	100.0	Northern
กำแพงเพชร	80	3.5	1,503	2.3	Kamphaeng Phet
เชียงราย	392	16.9	10,807	16.4	Chiang Rai
เชียงใหม่	647	27.9	23,910	36.3	Chiang Mai
ตาก	86	3.7	2,499	3.8	Tak
นครสวรรค์	93	4.0	2,840	4.3	Nakhon Sawan
น่าน	61	2.6	1,381	2.1	Nan
พะเยา	48	2.1	1,126	1.7	Phayao
พิจิตร	24	1.0	698	1.1	Phichit
พิษณุโลก	105	4.5	5,125	7.8	Phisanulok
เพชรบูรณ์	233	10.0	3,759	5.7	Phetchabun
แพร่	47	2.0	1,267	1.9	Phrae
แม่ฮ่องสอน	282	12.2	4,347	6.6	Mae Hong Son
ลำปาง	40	1.7	1,622	2.5	Lampang
ลำพูน	37	1.6	854	1.3	Lamphun
สุโขทัย	79	3.4	1,994	3.0	Sukhothai
อุตรดิตถ์	43	1.9	1,349	2.1	Uttaradit
อุทัยธานี	24	1.0	731	1.1	Uthai Thani

ที่มา : การสำรวจการประกอบกิจการโรงแรมและเกสต์เฮาส์ พ.ศ. 2559 สำนักงานสถิติแห่งชาติ กระทรวงดิจิทัลเพื่อเศรษฐกิจและสังคม

Source : The 2016 Hotels and Guest houses survey, National Statistical Office, Ministry of Digital Economy and Society.

ตาราง 2 จำนวนและร้อยละของโรงแรมและเกสต์เฮาส์ จำแนกตามรูปแบบการจัดตั้งตามกฎหมาย และจังหวัด

TABLE 2 NUMBER AND PERCENTAGE OF HOTELS AND GUEST HOUSES BY FORM OF LEGAL ORGANIZATION AND PROVINCE

จังหวัด	รวม		ส่วนบุคคล		ห้างหุ้นส่วนสามัญนิติบุคคล		บริษัทจำกัด		การจัดตั้ง		Province
	Total		ห้างหุ้นส่วนสามัญ ที่ไม่เป็นนิติบุคคล		Juristic partnership		บริษัทจำกัด (มหาชน) Company limited, public company limited		ในรูปแบบอื่น ๆ Other		
	จำนวน	ร้อยละ	จำนวน	ร้อยละ	จำนวน	ร้อยละ	จำนวน	ร้อยละ	จำนวน	ร้อยละ	
	Number	%	Number	%	Number	%	Number	%	Number	%	
เหนือ	2,321	100.0	1,816	78.2	161	6.9	338	14.6	6	0.3	Northern
กำแพงเพชร	80	100.0	80	100.0	-	-	-	-	-	-	Kamphaeng Phet
เชียงใหม่	392	100.0	352	89.8	14	3.5	26	6.7	-	-	Chiang Rai
เชียงใหม่	647	100.0	396	61.2	73	11.3	173	26.7	5	0.8	Chiang Mai
ตาก	86	100.0	74	85.8	8	9.7	3	3.0	1	1.5	Tak
นครสวรรค์	93	100.0	75	80.7	3	3.2	15	16.1	-	-	Nakhon Sawan
น่าน	61	100.0	53	87.2	-	-	8	12.8	-	-	Nan
พะเยา	48	100.0	44	91.6	2	4.2	2	4.2	-	-	Phayao
พิจิตร	24	100.0	19	81.1	-	-	5	18.9	-	-	Phichit
พิษณุโลก	105	100.0	71	67.7	13	12.1	21	20.2	-	-	Phisanulok
เพชรบูรณ์	233	100.0	210	90.3	-	-	23	9.7	-	-	Phetchabun
แพร่	47	100.0	34	72.4	6	11.9	7	15.7	-	-	Phrae
แม่ฮ่องสอน	282	100.0	243	86.2	13	4.6	26	9.2	-	-	Mae Hong Son
ลำปาง	40	100.0	22	55.0	11	26.7	7	18.3	-	-	Lampang
ลำพูน	37	100.0	31	83.1	3	8.8	3	8.1	-	-	Lamphun
สุโขทัย	79	100.0	64	81.0	7	8.3	8	10.7	-	-	Sukhothai
อุตรดิตถ์	43	100.0	29	66.3	7	16.6	7	17.1	-	-	Uttaradit
อุทัยธานี	24	100.0	19	79.2	1	4.2	4	16.6	-	-	Uthai Thani

ที่มา : การสำรวจการประกอบกิจการโรงแรมและเกสต์เฮาส์ พ.ศ. 2559 สำนักงานสถิติแห่งชาติ กระทรวงดิจิทัลเพื่อเศรษฐกิจและสังคม

Source : The 2016 Hotels and Guest houses survey, National Statistical Office, Ministry of Digital Economy and Society.

ตาราง 3 จำนวนและร้อยละของโรงแรมและเกสต์เฮาส์ จำแนกตามระยะเวลาในการดำเนินงาน และจังหวัด

TABLE 3 NUMBER AND PERCENTAGE OF HOTELS AND GUEST HOUSES BY PERIOD OF OPERATION AND PROVINCE

จังหวัด	จำนวนโรงแรม/ เกสต์เฮาส์		ระยะเวลาในการดำเนินงาน (ปี) Period of operation (Years)								Province
	Number of hotels/ guest houses		< 5		5 - 9		10 - 19		≥ 20		
	จำนวน Number	ร้อยละ %	จำนวน Number	ร้อยละ %	จำนวน Number	ร้อยละ %	จำนวน Number	ร้อยละ %	จำนวน Number	ร้อยละ %	
เหนือ	2,321	100.0	200	8.6	658	28.4	910	39.2	553	23.8	Northern
กำแพงเพชร	80	100.0	14	17.5	35	43.7	24	30.0	7	8.8	Kamphaeng Phet
เชียงราย	392	100.0	3	0.7	165	42.2	188	48.0	36	9.1	Chiang Rai
เชียงใหม่	647	100.0	85	13.1	76	11.8	266	41.1	220	34.0	Chiang Mai
ตาก	86	100.0	-	-	21	24.4	46	53.5	19	22.1	Tak
นครสวรรค์	93	100.0	17	18.3	42	45.1	17	18.3	17	18.3	Nakhon Sawan
น่าน	61	100.0	9	14.8	18	29.8	26	42.6	8	12.8	Nan
พะเยา	48	100.0	6	12.2	21	44.2	6	11.6	15	32.0	Phayao
พิจิตร	24	100.0	4	16.7	2	8.3	5	20.8	13	54.2	Phichit
พิษณุโลก	105	100.0	8	7.9	33	31.0	37	35.6	27	25.5	Phisanulok
เพชรบูรณ์	233	100.0	-	-	80	34.3	109	46.7	44	19.0	Phetchabun
แพร่	47	100.0	2	3.8	14	30.5	9	19.1	22	46.6	Phrae
แม่ฮ่องสอน	282	100.0	39	13.8	71	25.3	117	41.4	55	19.5	Mae Hong Son
ลำปาง	40	100.0	2	4.6	7	18.3	11	26.7	20	50.4	Lampang
ลำพูน	37	100.0	3	8.1	16	43.3	8	21.6	10	27.0	Lamphun
สุโขทัย	79	100.0	8	10.1	28	35.4	25	31.7	18	22.8	Sukhothai
อุตรดิตถ์	43	100.0	-	-	18	41.9	7	16.2	18	41.9	Uttaradit
อุทัยธานี	24	100.0	-	-	11	45.8	9	37.5	4	16.7	Uthai Thani

ที่มา : การสำรวจการประกอบกิจการโรงแรมและเกสต์เฮาส์ พ.ศ. 2559 สำนักงานสถิติแห่งชาติ กระทรวงดิจิทัลเพื่อเศรษฐกิจและสังคม

Source : The 2016 Hotels and Guest houses survey, National Statistical Office, Ministry of Digital Economy and Society.

ตาราง 4 จำนวนและร้อยละของโรงแรมและเกสต์เฮาส์ จำแนกตามเงินทุนจดทะเบียน และจังหวัด

TABLE 4 NUMBER AND PERCENTAGE OF HOTELS AND GUEST HOUSES BY VALUE OF REGISTERED CAPITAL AND PROVINCE

จังหวัด	จำนวนโรงแรม/ เกสต์เฮาส์		ไม่มีทุนจดทะเบียน		เงินทุนจดทะเบียน (ล้านบาท) Value of registered capital (Million Baht)														Province
	Number of hotels/ guest houses		No value of registered capital		รวม		< 1		1 - 9		10 - 49		50 - 99		100 - 199		> 200		
	จำนวน	ร้อยละ	จำนวน	ร้อยละ	จำนวน	ร้อยละ	จำนวน	ร้อยละ	จำนวน	ร้อยละ	จำนวน	ร้อยละ	จำนวน	ร้อยละ	จำนวน	ร้อยละ	จำนวน	ร้อยละ	
	Number	%	Number	%	Number	%	Number	%	Number	%	Number	%	Number	%	Number	%	Number	%	
เหนือ	2,321	100.0	1,822	78.5	499	21.5	44	1.9	234	10.1	156	6.7	28	1.2	14	0.6	23	1.0	Northern
กำแพงเพชร	80	100.0	80	100.0	-	-	-	-	-	-	-	-	-	-	-	-	-	-	Kamphaeng Phet
เชียงราย	392	100.0	352	89.8	40	10.2	-	-	26	6.6	9	2.3	2	0.5	3	0.8	-	-	Chiang Rai
เชียงใหม่	647	100.0	401	62.0	246	38.0	33	5.1	87	13.4	96	14.8	11	1.7	-	-	19	2.9	Chiang Mai
ตาก	86	100.0	75	87.3	11	12.7	-	-	10	11.6	-	-	-	-	1	1.2	-	-	Tak
นครสวรรค์	93	100.0	75	80.7	18	19.3	3	3.2	11	11.8	4	4.3	-	-	-	-	-	-	Nakhon Sawan
น่าน	61	100.0	53	86.9	8	13.1	-	-	5	8.2	3	4.9	-	-	-	-	-	-	Nan
พะเยา	48	100.0	44	91.7	4	8.3	-	-	2	4.2	-	-	-	-	2	4.2	-	-	Phayao
พิจิตร	24	100.0	19	79.2	5	20.8	-	-	3	12.5	-	-	1	4.2	1	4.2	-	-	Phichit
พิษณุโลก	105	100.0	71	67.7	34	32.3	-	-	15	14.3	10	9.5	-	-	7	6.7	2	1.9	Phisanulok
เพชรบูรณ์	233	100.0	210	90.1	23	9.9	-	-	8	3.4	15	6.4	-	-	-	-	-	-	Phetchabun
แพร่	47	100.0	34	72.4	13	27.6	2	4.3	7	14.9	2	4.3	2	4.3	-	-	-	-	Phrae
แม่ฮ่องสอน	282	100.0	243	86.2	39	13.8	-	-	26	9.2	7	2.5	6	2.1	-	-	-	-	Mae Hong Son
ลำปาง	40	100.0	22	55.0	18	45.0	2	5.0	10	25.0	3	7.5	2	5.0	-	-	1	2.5	Lampang
ลำพูน	37	100.0	31	83.8	6	16.2	-	-	3	8.1	3	8.1	-	-	-	-	-	-	Lamphun
สุโขทัย	79	100.0	64	81.0	15	19.0	3	3.8	8	10.1	2	2.5	1	1.3	-	-	1	1.3	Sukhothai
อุตรดิตถ์	43	100.0	29	67.4	14	32.6	1	2.3	11	25.6	-	-	2	4.7	-	-	-	-	Uttaradit
อุทัยธานี	24	100.0	19	79.2	5	20.8	-	-	2	8.3	2	8.3	1	4.2	-	-	-	-	Uthai Thani

ที่มา : การสำรวจการประกอบกิจการโรงแรมและเกสต์เฮาส์ พ.ศ. 2559 สำนักงานสถิติแห่งชาติ กระทรวงดิจิทัลเพื่อเศรษฐกิจและสังคม

Source : The 2016 Hotels and Guest houses survey, National Statistical Office, Ministry of Digital Economy and Society.

ตาราง 5 จำนวนและร้อยละของห้องพัก จำแนกตามประเภทห้องพัก และจังหวัด

TABLE 5 NUMBER AND PERCENTAGE OF ROOMS BY TYPE OF ROOM AND PROVINCE

จังหวัด	จำนวนโรงแรม/ เกสต์เฮาส์	รวม		ห้องชุด		ห้องสามัญ		Province
	Number of hotels/ guest houses	Total		Suite room		Common room		
		จำนวน Number	ร้อยละ %	จำนวน Number	ร้อยละ %	จำนวน Number	ร้อยละ %	
เหนือ	2,321	65,812	100.0	3,008	4.6	62,804	95.4	Northern
กำแพงเพชร	80	1,503	100.0	90	6.0	1,413	94.0	Kamphaeng Phet
เชียงใหม่	392	10,807	100.0	533	4.9	10,274	95.1	Chiang Rai
เชียงใหม่	647	23,910	100.0	1,574	6.6	22,336	93.4	Chiang Mai
ตาก	86	2,499	100.0	8	0.3	2,491	99.7	Tak
นครสวรรค์	93	2,840	100.0	84	3.0	2,756	97.0	Nakhon Sawan
น่าน	61	1,381	100.0	2	0.1	1,379	99.9	Nan
พะเยา	48	1,126	100.0	35	3.1	1,091	96.9	Phayao
พิจิตร	24	698	100.0	86	12.4	612	87.6	Phichit
พิษณุโลก	105	5,125	100.0	182	3.6	4,943	96.4	Phisanulok
เพชรบูรณ์	233	3,759	100.0	140	3.7	3,619	96.3	Phetchabun
แพร่	47	1,267	100.0	25	2.0	1,242	98.0	Phrae
แม่ฮ่องสอน	282	4,347	100.0	78	1.8	4,269	98.2	Mae Hong Son
ลำปาง	40	1,622	100.0	34	2.1	1,588	97.9	Lampang
ลำพูน	37	854	100.0	45	5.2	809	94.8	Lamphun
สุโขทัย	79	1,994	100.0	30	1.5	1,964	98.5	Sukhothai
อุตรดิตถ์	43	1,349	100.0	21	1.6	1,328	98.4	Uttaradit
อุทัยธานี	24	731	100.0	41	5.6	690	94.4	Uthai Thani

ที่มา : การสำรวจการประกอบกิจการโรงแรมและเกสต์เฮาส์ พ.ศ. 2559 สำนักงานสถิติแห่งชาติ กระทรวงดิจิทัลเพื่อเศรษฐกิจและสังคม

Source : The 2016 Hotels and Guest houses survey, National Statistical Office, Ministry of Digital Economy and Society.

ตาราง 6 จำนวนและร้อยละของห้องสามัญ จำแนกตามประเภทห้องพัก และจังหวัด

TABLE 6 NUMBER AND PERCENTAGE OF COMMON ROOMS BY TYPE OF ROOM AND PROVINCE

จังหวัด	รวม Total		ห้องเตียงเดี่ยว Double room						ห้องเตียงคู่ Twin room						อื่น ๆ Other room				Province		
			รวม Total		ห้องพักที่มี เครื่องปรับอากาศ Room with air condition		ห้องพักที่ไม่มี เครื่องปรับอากาศ Room without air condition		รวม Total		ห้องพักที่มี เครื่องปรับอากาศ Room with air condition		ห้องพักที่ไม่มี เครื่องปรับอากาศ Room without air condition		รวม Total		ห้องพักที่มี เครื่องปรับอากาศ Room with air condition			ห้องพักที่ไม่มี เครื่องปรับอากาศ Room without air condition	
	จำนวน	ร้อยละ	จำนวน	ร้อยละ	จำนวน	ร้อยละ	จำนวน	ร้อยละ	จำนวน	ร้อยละ	จำนวน	ร้อยละ	จำนวน	ร้อยละ	จำนวน	ร้อยละ	จำนวน	ร้อยละ		จำนวน	ร้อยละ
	Number	%	Number	%	Number	%	Number	%	Number	%	Number	%	Number	%	Number	%	Number	%		Number	%
เหนือ	62,804	100.0	30,041	47.8	26,099	86.9	3,942	13.1	29,847	47.5	27,205	91.2	2,642	8.8	2,916	4.7	2,612	89.6	304	10.4	Northern
กำแพงเพชร	1,413	100.0	1,024	72.4	1,024	100.0	-	-	282	19.9	282	100.0	-	-	109	7.7	109	100.0	-	-	Kamphaeng Phet
เชียงใหม่	10,274	100.0	4,072	39.6	3,755	92.2	316	7.8	4,926	47.9	4,593	93.2	333	6.8	1,277	12.4	1,143	89.5	134	10.5	Chiang Rai
เชียงใหม่	22,336	100.0	10,075	45.1	9,131	90.6	944	9.4	11,772	52.7	11,089	94.2	683	5.8	489	2.2	489	100.0	-	-	Chiang Mai
ตาก	2,491	100.0	1,295	52.0	1,112	85.9	183	14.1	1,072	43.0	923	86.1	149	13.9	125	5.0	116	93.3	8	6.7	Tak
นครสวรรค์	2,756	100.0	1,885	68.4	1,593	84.5	292	15.5	871	31.6	851	97.7	20	2.3	-	-	-	-	-	-	Nakhon Sawan
น่าน	1,379	100.0	829	60.1	727	87.7	102	12.3	527	38.2	506	96.0	21	4.1	23	1.7	23	100.0	-	-	Nan
พะเยา	1,091	100.0	590	54.0	451	76.4	139	23.6	412	37.7	333	81.0	78	19.0	90	8.2	82	91.3	8	8.7	Phayao
พิจิตร	612	100.0	351	57.4	316	90.2	34	9.8	261	42.7	244	93.5	17	6.6	-	-	-	-	-	-	Phichit
พิษณุโลก	4,943	100.0	1,971	39.9	1,914	97.1	57	2.9	2,914	59.0	2,821	96.8	93	3.2	57	1.2	57	100.0	-	-	Phisanulok
เพชรบูรณ์	3,619	100.0	2,052	56.7	1,587	77.4	465	22.6	1,211	33.5	1,095	90.4	116	9.6	356	9.8	232	65.3	123	34.7	Phetchabun
แพร่	1,242	100.0	725	58.4	597	82.4	128	17.7	492	39.6	446	90.6	46	9.4	26	2.1	26	100.0	-	-	Phrae
แม่ฮ่องสอน	4,269	100.0	1,959	45.9	1,081	55.2	878	44.8	2,109	49.4	1,212	57.5	897	42.5	201	4.7	182	90.3	19	9.7	Mae Hong Son
ลำปาง	1,588	100.0	774	48.7	678	87.6	96	12.4	773	48.7	750	97.0	23	3.0	41	2.6	30	73.5	11	26.5	Lampang
ลำพูน	809	100.0	373	46.1	362	97.0	11	3.0	410	50.7	393	95.7	18	4.3	25	3.1	25	100.0	-	-	Lamphun
สุโขทัย	1,964	100.0	955	48.6	875	91.6	80	8.4	967	49.2	900	93.1	67	6.9	43	2.2	43	100.0	-	-	Sukhothai
อุตรดิตถ์	1,328	100.0	713	53.7	569	79.8	144	20.2	603	45.5	532	88.2	71	11.8	11	0.8	11	100.0	-	-	Uttaradit
อุทัยธานี	690	100.0	401	58.2	329	81.9	73	18.1	245	35.5	236	96.3	9	3.7	44	6.3	44	100.0	-	-	Uthai Thani

ที่มา : การสำรวจการประกอบกิจการโรงแรมและเกสต์เฮาส์ พ.ศ. 2559 สำนักงานสถิติแห่งชาติ กระทรวงดิจิทัลเพื่อเศรษฐกิจและสังคม

Source : The 2016 Hotels and Guest houses survey, National Statistical Office, Ministry of Digital Economy and Society.

ตาราง 7 จำนวนและร้อยละของผู้เข้าพักชาวไทย และชาวต่างประเทศ จำแนกตามจังหวัด

TABLE 7 NUMBER AND PERCENTAGE OF GUEST BY NATIONALITY BY PROVINCE

จังหวัด	จำนวนโรงแรม/ เกสต์เฮาส์ Number of hotels/ guest houses	รวมทั้งสิ้น		ผู้เข้าพัก guest						Province		
		รวม Total		ชาวไทย Thai				ชาวต่างประเทศ				
		จำนวน Number	ร้อยละ %	จำนวน Number	ร้อยละ %	คนในพื้นที่ Locals		คนนอกพื้นที่ Non locals			Foreigner	
						จำนวน Number	ร้อยละ %	จำนวน Number	ร้อยละ %		จำนวน Number	ร้อยละ %
เหนือ	2,321	11,934,319	100.0	7,414,826	62.1	2,418,838	32.6	4,995,988	67.4	4,519,493	37.9	Northern
กำแพงเพชร	80	450,911	100.0	422,273	93.6	252,166	59.7	170,107	40.3	28,638	6.4	Kamphaeng Phet
เชียงราย	392	1,298,238	100.0	940,056	72.4	270,990	28.8	669,066	71.2	358,182	27.6	Chiang Rai
เชียงใหม่	647	5,138,089	100.0	1,999,289	38.9	606,659	30.3	1,392,630	69.7	3,138,800	61.1	Chiang Mai
ตาก	86	299,674	100.0	251,018	83.8	117,790	46.9	133,228	53.1	48,656	16.2	Tak
นครสวรรค์	93	589,467	100.0	539,080	91.5	204,924	38.0	334,156	62.0	50,387	8.5	Nakhon Sawan
น่าน	61	284,483	100.0	281,258	98.9	52,410	18.6	228,848	81.4	3,225	1.1	Nan
พะเยา	48	106,558	100.0	105,811	99.3	52,005	49.2	53,806	50.8	747	0.7	Phayao
พิจิตร	24	125,087	100.0	121,672	97.3	45,267	37.2	76,405	62.8	3,415	2.7	Phichit
พิษณุโลก	105	1,125,689	100.0	985,650	87.6	249,714	25.3	735,936	74.7	140,039	12.4	Phisanulok
เพชรบูรณ์	233	472,489	100.0	429,243	90.8	118,643	27.6	310,600	72.4	43,246	9.2	Phetchabun
แพร่	47	219,058	100.0	204,929	93.5	67,047	32.7	137,882	67.3	14,129	6.5	Phrae
แม่ฮ่องสอน	282	728,183	100.0	237,960	32.7	15,365	6.5	222,595	93.5	490,223	67.3	Mae Hong Son
ลำปาง	40	295,665	100.0	246,047	83.2	117,387	47.7	128,660	52.3	49,618	16.8	Lampang
ลำพูน	37	124,718	100.0	120,783	96.8	68,476	56.7	52,307	43.3	3,935	3.2	Lamphun
สุโขทัย	79	434,256	100.0	292,105	67.3	86,364	29.6	205,741	70.4	142,151	32.7	Sukhothai
อุตรดิตถ์	43	180,157	100.0	179,472	99.6	74,277	41.4	105,195	58.6	685	0.4	Uttaradit
อุทัยธานี	24	61,597	100.0	58,180	94.5	19,354	33.3	38,826	66.7	3,417	5.5	Uthai Thani

ที่มา : การสำรวจการประกอบกิจการโรงแรมและเกสต์เฮาส์ พ.ศ. 2559 สำนักงานสถิติแห่งชาติ กระทรวงดิจิทัลเพื่อเศรษฐกิจและสังคม

Source : The 2016 Hotels and Guest houses survey, National Statistical Office, Ministry of Digital Economy and Society.

ตาราง 8 จำนวนและร้อยละของห้องประชุม/สัมมนา หรือห้องจัดเลี้ยง จำแนกตามขนาดความจุ (คน) และจังหวัด

TABLE 8 NUMBER AND PERCENTAGE OF MEETING/SEMINAR ROOM OR CONFERENCE ROOM BY CAPACITY (PERSONS) AND PROVINCE

จังหวัด	จำนวนโรงแรมและเกสต์เฮาส์	ขนาดความจุของห้องประชุม/สัมมนา หรือห้องจัดเลี้ยง (คน)/Capacity of meeting/seminar or conference room (persons)														Province
	มีห้องประชุม/สัมมนา	รวม		1 - 49		50 - 199		200 - 299		300 - 399		400 - 499		≥ 500		
	Number of hotels/guest houses	Total														
	With Meeting/ seminar rooms	จำนวน	ร้อยละ	จำนวน	ร้อยละ	จำนวน	ร้อยละ	จำนวน	ร้อยละ	จำนวน	ร้อยละ	จำนวน	ร้อยละ	จำนวน	ร้อยละ	
		Number	%	Number	%	Number	%	Number	%	Number	%	Number	%	Number	%	
เหนือ	443	994	100.0	217	21.9	591	59.5	99	9.9	35	3.5	4	0.4	48	4.8	Northern
กำแพงเพชร	7	10	100.0	3	31.6	3	31.6	4	36.8	-	-	-	-	-	-	Kamphaeng Phet
เชียงใหม่	65	136	100.0	23	17.0	88	64.7	13	9.5	6	4.4	-	-	6	4.4	Chiang Rai
เชียงใหม่	185	443	100.0	84	18.9	282	63.7	39	8.8	9	2.0	-	-	29	6.6	Chiang Mai
ตาก	13	19	100.0	7	36.2	7	36.2	3	13.8	1	6.9	-	-	1	6.9	Tak
นครสวรรค์	8	28	100.0	4	14.3	10	35.7	12	42.9	2	7.1	-	-	-	-	Nakhon Sawan
น่าน	8	17	100.0	4	24.6	12	69.6	-	-	-	-	-	-	1	5.8	Nan
พะเยา	3	9	100.0	-	-	7	77.8	-	-	-	-	2	22.2	-	-	Phayao
พิจิตร	3	6	100.0	1	16.7	2	33.3	1	16.7	1	16.7	-	-	1	16.7	Phichit
พิษณุโลก	30	99	100.0	29	29.0	49	49.4	8	8.0	3	3.2	2	2.0	8	8.4	Phisanulok
เพชรบูรณ์	52	75	100.0	23	30.1	44	59.2	8	10.7	-	-	-	-	-	-	Phetchabun
แพร่	6	15	100.0	4	26.0	11	74.0	-	-	-	-	-	-	-	-	Phrae
แม่ฮ่องสอน	6	6	100.0	6	100.0	-	-	-	-	-	-	-	-	-	-	Mae Hong Son
ลำปาง	13	28	100.0	3	10.7	15	53.6	6	21.4	3	10.7	-	-	1	3.6	Lampang
ลำพูน	8	31	100.0	8	25.4	17	55.2	-	-	6	19.4	-	-	-	-	Lamphun
สุโขทัย	18	41	100.0	9	21.4	29	70.3	1	2.9	2	5.4	-	-	-	-	Sukhothai
อุตรดิตถ์	7	12	100.0	2	16.7	7	58.3	-	-	2	16.7	-	-	1	8.3	Uttaradit
อุทัยธานี	11	19	100.0	7	36.8	8	42.1	4	21.1	-	-	-	-	-	-	Uthai Thani

ที่มา : การสำรวจการประกอบกิจการโรงแรมและเกสต์เฮาส์ พ.ศ. 2559 สำนักงานสถิติแห่งชาติ กระทรวงดิจิทัลเพื่อเศรษฐกิจและสังคม

Source : The 2016 Hotels and Guest houses survey, National Statistical Office, Ministry of Digital Economy and Society.

ตาราง 9 จำนวนและร้อยละของโรงแรมและเกสต์เฮาส์ที่มีการจัดประชุม/สัมมนา จำแนกตามจำนวนครั้งของการจัดประชุม/สัมมนา และจังหวัด

TABLE 9 NUMBER AND PERCENTAGE OF HOTELS AND GUEST HOUSES 'S MEETING/SEMINAR ROOMS BY NUMBER OF MEETING/SEMINAR AND PROVINCE

จังหวัด	จำนวนโรงแรมและเกสต์เฮาส์ มีห้องประชุม/สัมมนา Number of hotels/guest houses With Meeting/ seminar rooms	จำนวนครั้งในการจัดประชุม/สัมมนา Number of meeting/seminar												จำนวนการประชุม เฉลี่ยต่อโรงแรมที่มี การจัดการประชุม Average number of meeting per hotel	Province
		รวม Total		1 - 9		10 - 39		40 - 69		70 - 99		≥ 100			
	จำนวน Number	ร้อยละ %	จำนวน Number	ร้อยละ %	จำนวน Number	ร้อยละ %	จำนวน Number	ร้อยละ %	จำนวน Number	ร้อยละ %	จำนวน Number	ร้อยละ %			
เหนือ	443	384	100.0	106	27.7	157	40.9	48	12.5	20	5.2	53	13.7	65.3	Northern
กำแพงเพชร	7	7	100.0	-	-	7	100.0	-	-	-	-	-	-	24.9	Kamphaeng Phet
เชียงใหม่	65	60	100.0	27	44.8	24	40.6	2	3.2	-	-	7	11.3	29.5	Chiang Rai
เชียงใหม่	185	151	100.0	13	8.7	74	49.1	28	18.7	18	11.7	18	11.7	90.9	Chiang Mai
ตาก	13	13	100.0	9	65.5	3	25.0	-	-	-	-	1	9.6	34.0	Tak
นครสวรรค์	8	8	100.0	4	50.0	-	-	-	-	-	-	4	50.0	68.3	Nakhon Sawan
น่าน	8	8	100.0	2	29.1	2	29.1	3	41.9	-	-	-	-	28.8	Nan
พะเยา	3	3	100.0	2	50.0	-	-	-	-	-	-	2	50.0	64.0	Phayao
พิจิตร	3	3	100.0	1	33.3	1	33.3	-	-	-	-	1	33.3	52.3	Phichit
พิษณุโลก	30	30	100.0	7	24.8	7	24.8	5	18.2	2	7.4	7	24.9	110.7	Phisanulok
เพชรบูรณ์	52	44	100.0	22	49.2	15	34.5	7	16.4	-	-	-	-	17.7	Phetchabun
แพร่	6	6	100.0	2	33.3	2	33.3	2	33.3	-	-	-	-	30.5	Phrae
แม่ฮ่องสอน	6	6	100.0	6	100.0	-	-	-	-	-	-	-	-	3.0	Mae Hong Son
ลำปาง	13	13	100.0	4	28.6	5	40.3	-	-	-	-	4	31.2	97.5	Lampang
ลำพูน	8	8	100.0	2	20.6	2	20.6	-	-	-	-	5	58.8	174.2	Lamphun
สุโขทัย	18	12	100.0	3	21.6	8	68.7	-	-	-	-	1	9.7	23.7	Sukhothai
อุดรดิตถ์	7	4	100.0	2	50.0	-	-	-	-	-	-	2	50.0	109.3	Uttaradit
อุทัยธานี	11	8	100.0	2	18.8	6	68.8	-	-	-	-	1	12.5	28.0	Uthai Thani

ที่มา : การสำรวจการประกอบกิจการโรงแรมและเกสต์เฮาส์ พ.ศ. 2559 สำนักงานสถิติแห่งชาติ กระทรวงดิจิทัลเพื่อเศรษฐกิจและสังคม

Source : The 2016 Hotels and Guest houses survey, National Statistical Office, Ministry of Digital Economy and Society.

ตาราง 10 จำนวนและร้อยละของผู้เข้าร่วมประชุม/สัมมนา ตามจำนวนครั้งของการจัดประชุม/สัมมนา และจังหวัด

TABLE 10 NUMBER AND PERCENTAGE OF PARTICIPANTS/SEMINAR BY TIME OF MEETING/SEMINAR AND PROVINCE

จังหวัด	จำนวนโรงแรมและเกสต์เฮาส์		จำนวนผู้เข้าร่วมประชุม/สัมมนา ตามจำนวนครั้งของการจัดประชุม/สัมมนา												จำนวนผู้เข้าร่วมประชุม/สัมมนาเฉลี่ยต่อครั้ง Average number of participants/ seminar per time	Province
	Number of hotels/guest houses		รวม		1 - 9		10 - 39		40 - 69		70 - 99		≥ 100			
	มีห้องประชุม/สัมมนา	มีการจัดประชุม/สัมมนา	จำนวน	ร้อยละ	จำนวน	ร้อยละ	จำนวน	ร้อยละ	จำนวน	ร้อยละ	จำนวน	ร้อยละ	จำนวน	ร้อยละ		
Meeting/seminar room	Meeting/seminar	Number	%	Number	%	Number	%	Number	%	Number	%	Number	%			
เหนือ	443	384	3,035,032	100.0	34,113	1.1	1,050,960	34.6	171,787	5.7	87,566	2.9	1,690,606	55.7	121.3	Northern
กำแพงเพชร	7	7	10,020	100.0	-	-	10,020	100.0	-	-	-	-	-	-	61.9	Kamphaeng Phet
เชียงราย	65	60	1,003,507	100.0	19,719	2.0	867,551	86.5	4,640	0.5	-	-	111,598	11.1	568.7	Chiang Rai
เชียงใหม่	185	151	959,715	100.0	1,271	0.1	67,033	7.0	101,748	10.6	61,943	6.5	727,721	75.8	70.0	Chiang Mai
ตาก	13	13	43,118	100.0	1,786	4.1	2,761	6.4	-	-	-	-	38,571	89.5	94.1	Tak
นครสวรรค์	8	8	32,500	100.0	1,060	3.3	-	-	-	-	-	-	31,440	96.7	59.5	Nakhon Sawan
น่าน	8	8	20,877	100.0	1,588	7.6	2,723	13.0	16,565	79.4	-	-	-	-	92.8	Nan
พะเยา	3	3	13,917	100.0	583	4.2	-	-	-	-	-	-	13,334	95.8	65.2	Phayao
พิจิตร	3	3	12,500	100.0	1,500	12.0	3,500	28.0	-	-	-	-	7,500	60.0	79.6	Phichit
พิษณุโลก	30	30	536,105	100.0	800	0.2	34,191	6.4	20,731	3.9	25,623	4.8	454,759	84.8	163.9	Phisanulok
เพชรบูรณ์	52	44	54,712	100.0	1,023	1.9	32,785	59.9	20,903	38.2	-	-	-	-	69.9	Phetchabun
แพร่	6	6	9,762	100.0	323	3.3	2,240	22.9	7,200	73.8	-	-	-	-	57.4	Phrae
แม่ฮ่องสอน	6	6	584	100.0	584	100.0	-	-	-	-	-	-	-	-	30.0	Mae Hong Son
ลำปาง	13	13	134,131	100.0	2,933	2.2	3,150	2.4	-	-	-	-	128,048	95.5	107.2	Lampang
ลำพูน	8	8	104,377	100.0	49	0.1	1,700	1.6	-	-	-	-	102,628	98.3	76.3	Lamphun
สุโขทัย	18	12	32,424	100.0	53	0.2	17,971	55.4	-	-	-	-	14,400	44.4	110.8	Sukhothai
อุตรดิตถ์	7	4	46,058	100.0	481	1.0	-	-	-	-	-	-	45,577	99.0	111.4	Uttaradit
อุทัยธานี	11	8	20,725	100.0	360	1.7	5,335	25.7	-	-	-	-	15,030	72.5	92.5	Uthai Thani

ที่มา : การสำรวจการประกอบกิจการโรงแรมและเกสต์เฮาส์ พ.ศ. 2559 สำนักงานสถิติแห่งชาติ กระทรวงดิจิทัลเพื่อเศรษฐกิจและสังคม

Source : The 2016 Hotels and Guest houses survey, National Statistical Office, Ministry of Digital Economy and Society.

ตาราง 11.1 จำนวนผู้ใช้บริการภัตตาคาร/ห้องอาหารเฉลี่ยต่อวัน จำแนกตามผู้ใช้บริการ และจังหวัด

TABLE 11.1 AVERAGE GUEST PER DAY IN THE RESTAURANT BY TYPE OF GUEST AND PROVINCE

จังหวัด	จำนวนผู้ใช้บริการภัตตาคาร/ห้องอาหารเฉลี่ยต่อวัน Average guest per day in the restaurant					Province
	รวม Total	ชาวไทย Thai		ชาวต่างประเทศ Foreigner		
		จำนวน Number	ร้อยละ %	จำนวน Number	ร้อยละ %	
เหนือ	25,348	18,037	71.2	7,311	28.8	Northern
กำแพงเพชร	105	104	99.0	1	1.0	Kamphaeng Phet
เชียงใหม่	9,273	6,608	71.3	2,664	28.7	Chiang Rai
เชียงใหม่	8,774	5,426	61.8	3,348	38.2	Chiang Mai
ตาก	986	738	74.9	248	25.1	Tak
นครสวรรค์	540	501	92.7	39	7.3	Nakhon Sawan
น่าน	77	72	93.5	5	6.5	Nan
พะเยา	13	13	93.8	1	6.2	Phayao
พิจิตร	150	150	100.0	-	-	Phichit
พิษณุโลก	1,513	1,396	92.3	117	7.7	Phisanulok
เพชรบูรณ์	908	836	92.0	72	8.0	Phetchabun
แพร่	154	140	90.9	14	9.1	Phrae
แม่ฮ่องสอน	766	265	34.7	500	65.3	Mae Hong Son
ลำปาง	914	830	90.8	84	9.2	Lampang
ลำพูน	397	394	99.2	3	0.8	Lamphun
สุโขทัย	523	350	66.8	174	33.2	Sukhothai
อุตรดิตถ์	133	118	88.2	16	11.8	Uttaradit
อุทัยธานี	123	97	79.0	26	21.0	Uthai Thani

ที่มา : การสำรวจการประกอบกิจการโรงแรมและเกสต์เฮาส์ พ.ศ. 2559 สำนักงานสถิติแห่งชาติ กระทรวงดิจิทัลเพื่อเศรษฐกิจและสังคม

Source : The 2016 Hotels and Guest houses survey, National Statistical Office, Ministry of Digital Economy and Society.

ตาราง 11.2 จำนวนผู้ใช้บริการสถานบันเทิงเฉลี่ยต่อวัน จำแนกตามผู้ใช้บริการ และจังหวัด

TABLE 11.2 AVERAGE GUEST PER DAY IN THE ENTERTAINMENT VENUE BY TYPE OF GUEST AND PROVINCE

จังหวัด	จำนวนผู้ใช้บริการสถานบันเทิงเฉลี่ยต่อวัน Average guest per day in the entertainment venue					Province
	รวม Total	ชาวไทย Thai		ชาวต่างประเทศ Foreigner		
		จำนวน Number	ร้อยละ %	จำนวน Number	ร้อยละ %	
เหนือ	4,213	3,141	74.6	1,072	25.4	Northern
กำแพงเพชร	-	-	-	-	-	Kamphaeng Phet
เชียงใหม่	2,370	1,432	60.4	938	39.6	Chiang Rai
เชียงใหม่	443	421	95.0	22	5.0	Chiang Mai
ตาก	219	197	90.0	22	10.0	Tak
นครสวรรค์	-	-	-	-	-	Nakhon Sawan
น่าน	-	-	-	-	-	Nan
พะเยา	5	5	100.0	-	-	Phayao
พิจิตร	50	50	100.0	-	-	Phichit
พิษณุโลก	365	343	93.8	23	6.2	Phisanulok
เพชรบูรณ์	407	403	99.0	4	1.0	Phetchabun
แพร่	-	-	-	-	-	Phrae
แม่ฮ่องสอน	-	-	-	-	-	Mae Hong Son
ลำปาง	-	-	-	-	-	Lampang
ลำพูน	-	-	-	-	-	Lamphun
สุโขทัย	136	93	68.4	43	31.6	Sukhothai
อุตรดิตถ์	180	171	95.0	9	5.0	Uttaradit
อุทัยธานี	38	26	70.0	11	30.0	Uthai Thani

ที่มา : การสำรวจการประกอบกิจการโรงแรมและเกสต์เฮาส์ พ.ศ. 2559 สำนักงานสถิติแห่งชาติ กระทรวงดิจิทัลเพื่อเศรษฐกิจและสังคม

Source : The 2016 Hotels and Guest houses survey, National Statistical Office, Ministry of Digital Economy and Society.

ตาราง 11.3 จำนวนผู้ให้บริการร้านขายของที่ระลึกเฉลี่ยต่อวัน จำแนกตามผู้ให้บริการ และจังหวัด

TABLE 11.3 AVERAGE GUEST PER DAY IN THE SOUVENIR SHOP BY TYPE OF GUEST AND PROVINCE

จังหวัด	จำนวนผู้ให้บริการร้านขายของที่ระลึกเฉลี่ยต่อวัน Average guest per day in the souvenir shop					Province
	รวม Total	ชาวไทย Thai		ชาวต่างประเทศ Foreigner		
		จำนวน Number	ร้อยละ %	จำนวน Number	ร้อยละ %	
เหนือ	1,187	822	69.3	365	30.7	Northern
กำแพงเพชร	-	-	-	-	-	Kamphaeng Phet
เชียงใหม่	576	346	60.0	230	40.0	Chiang Rai
เชียงใหม่	99	2	1.7	97	98.3	Chiang Mai
ตาก	-	-	-	-	-	Tak
นครสวรรค์	-	-	-	-	-	Nakhon Sawan
น่าน	31	30	96.3	1	3.7	Nan
พะเยา	-	-	-	-	-	Phayao
พิจิตร	-	-	-	-	-	Phichit
พิษณุโลก	185	175	94.2	11	5.8	Phisanulok
เพชรบูรณ์	-	-	-	-	-	Phetchabun
แพร่	-	-	-	-	-	Phrae
แม่ฮ่องสอน	19	6	33.0	13	67.0	Mae Hong Son
ลำปาง	264	264	100.0	-	-	Lampang
ลำพูน	-	-	-	-	-	Lamphun
สุโขทัย	12	-	-	12	100.0	Sukhothai
อุตรดิตถ์	-	-	-	-	-	Uttaradit
อุทัยธานี	-	-	-	-	-	Uthai Thani

ที่มา : การสำรวจการประกอบกิจการโรงแรมและเกสต์เฮาส์ พ.ศ. 2559 สำนักงานสถิติแห่งชาติ กระทรวงดิจิทัลเพื่อเศรษฐกิจและสังคม

Source : The 2016 Hotels and Guest houses survey, National Statistical Office, Ministry of Digital Economy and Society.

ตาราง 12 จำนวนและร้อยละของโรงแรมและเกสต์เฮาส์ จำแนกตามการมีสิ่งอำนวยความสะดวกบริการ ประเภทของสิ่งอำนวยความสะดวก และจังหวัด

TABLE 12 NUMBER AND PERCENTAGE OF HOTELS AND GUEST HOUSES BY TYPE OF FACILITIES AND PROVINCE

จังหวัด	จำนวนโรงแรมและเกสต์เฮาส์ Number of hotels/guest houses						ประเภทสิ่งอำนวยความสะดวก Types of facilities										Province
	รวม		ไม่มีบริการ		มีบริการ		ศูนย์สุขภาพ		สระว่ายน้ำ		สปา		อินเทอร์เน็ต		บริการทางการสื่อสาร		
	Total		สิ่งอำนวยความสะดวก		สิ่งอำนวยความสะดวก		Health center/fitness		Swimming pool		Spa		Internet		Postal service		
			No facilities		Facilities												
	จำนวน	ร้อยละ	จำนวน	ร้อยละ	จำนวน	ร้อยละ	จำนวน	ร้อยละ	จำนวน	ร้อยละ	จำนวน	ร้อยละ	จำนวน	ร้อยละ	จำนวน	ร้อยละ	
Number	%	Number	%	Number	%	Number	%	Number	%	Number	%	Number	%	Number	%		
เหนือ	2,321	100.0	770	33.2	1,551	66.8	163	10.5	278	17.9	151	9.7	1,506	97.1	383	24.7	Northern
กำแพงเพชร	80	100.0	11	13.1	70	86.9	-	-	-	-	-	-	63	89.9	17	24.5	Kamphaeng Phet
เชียงใหม่	392	100.0	115	29.3	277	70.7	8	2.8	38	13.6	18	6.4	256	92.4	135	48.8	Chiang Rai
เชียงใหม่	647	100.0	233	36.0	414	64.0	140	33.7	162	39.0	109	26.3	410	98.9	144	34.7	Chiang Mai
ตาก	86	100.0	28	33.0	58	67.1	1	2.2	1	2.2	-	-	58	100.0	8	13.1	Tak
นครสวรรค์	93	100.0	50	53.8	43	46.2	-	-	3	7.0	2	4.7	40	93.0	-	-	Nakhon Sawan
น่าน	61	100.0	33	53.7	28	46.3	-	-	3	11.6	-	-	28	100.0	3	11.6	Nan
พะเยา	48	100.0	29	61.1	19	38.9	2	8.9	2	8.9	2	8.9	19	100.0	5	28.3	Phayao
พิจิตร	24	100.0	13	55.5	11	44.6	-	-	1	9.4	-	-	10	90.7	-	-	Phichit
พิษณุโลก	105	100.0	10	9.8	95	90.2	2	2.1	10	10.1	2	2.1	95	100.0	24	24.9	Phisanulok
เพชรบูรณ์	233	100.0	51	21.8	182	78.2	-	-	7	4.0	7	4.0	182	100.0	7	4.0	Phetchabun
แพร่	47	100.0	29	61.0	18	39.0	-	-	4	20.7	2	9.8	17	90.2	5	29.3	Phrae
แม่ฮ่องสอน	282	100.0	104	36.8	178	63.2	6	3.6	19	10.9	6	3.6	178	100.0	6	3.6	Mae Hong Son
ลำปาง	40	100.0	15	36.7	25	63.3	-	-	3	9.9	-	-	25	100.0	6	25.0	Lampang
ลำพูน	37	100.0	16	43.8	21	56.2	-	-	5	22.2	-	-	19	92.2	2	7.8	Lamphun
สุโขทัย	79	100.0	13	16.9	66	83.1	1	1.8	14	21.0	1	1.8	62	94.4	16	24.0	Sukhothai
อุดรดิตถ์	43	100.0	16	37.3	27	62.7	1	3.7	1	3.7	-	-	27	100.0	4	14.0	Uttaradit
อุทัยธานี	24	100.0	4	16.7	20	83.3	2	7.5	7	35.0	2	7.5	19	92.5	-	-	Uthai Thani

หมายเหตุ : โรงแรมและเกสต์เฮาส์ 1 แห่ง สามารถตอบได้มากกว่า 1 คำตอบ

Note : A hotel/guest house can respond more than one choice

ที่มา : การสำรวจการประกอบกิจการโรงแรมและเกสต์เฮาส์ พ.ศ. 2559 สำนักงานสถิติแห่งชาติ กระทรวงดิจิทัลเพื่อเศรษฐกิจและสังคม

Source : The 2016 Hotels and Guest houses survey, National Statistical Office, Ministry of Digital Economy and Society.

ตาราง 13 จำนวนคนทำงานในโรงแรมและเกสต์เฮาส์ จำแนกตามลักษณะการจ้างงาน เพศ และจังหวัด

TABLE 13 NUMBER OF PERSONS ENGAGED IN HOTELS AND GUEST HOUSES BY WORK STATUS, SEX AND PROVINCE

จังหวัด	รวม			คนทำงานโดยไม่ได้รับ			ลูกจ้าง Employees															Province	
	Total			ค่าจ้าง เงินเดือน			รวม			ระดับผู้บริหาร			รองหัวหน้าฝ่ายและผู้ช่วย			พนักงานผู้ใช้เทคนิค			พนักงานที่ไม่ต้องใช้เทคนิค				
				Unpaid workers			Total			Management			หัวหน้าฝ่ายต่าง ๆ			ระดับกลาง			Unskilled staff				
	รวม	ชาย	หญิง	รวม	ชาย	หญิง	รวม	ชาย	หญิง	รวม	ชาย	หญิง	รวม	ชาย	หญิง	รวม	ชาย	หญิง	รวม	ชาย	หญิง		
Total	Male	Female	Total	Male	Female	Total	Male	Female	Total	Male	Female	Total	Male	Female	Total	Male	Female	Total	Male	Female	Total	Male	Female
เหนือ	28,184	10,991	17,193	3,281	1,445	1,836	24,903	9,546	15,357	1,423	655	768	1,970	687	1,283	7,351	3,148	4,203	14,159	5,056	9,103	Northern	
กำแพงเพชร	395	118	277	201	90	111	194	28	166	10	4	7	7	-	7	30	4	27	147	21	126	Kamphaeng Phet	
เชียงใหม่	4,485	2,153	2,332	663	325	338	3,822	1,828	1,994	149	91	58	263	151	112	746	394	352	2,663	1,192	1,472	Chiang Rai	
ตาก	13,076	4,866	8,211	678	226	452	12,398	4,639	7,759	838	342	495	1,075	288	787	4,538	1,957	2,582	5,947	2,053	3,895	Chiang Mai	
นครสวรรค์	663	320	343	136	61	75	527	259	268	17	8	9	19	6	13	82	46	36	409	199	210	Tak	
น่าน	790	315	475	97	54	43	693	261	432	25	17	8	37	15	22	124	49	75	507	180	327	Nakhon Sawan	
พะเยา	466	164	302	90	46	44	376	118	258	16	6	10	27	10	17	102	49	54	230	53	177	Nan	
พิจิตร	332	140	192	77	33	44	255	107	148	23	7	17	12	7	5	49	32	17	171	61	110	Phayao	
พิษณุโลก	185	75	110	35	14	20	150	60	90	5	4	1	8	4	4	29	13	16	109	40	69	Phichit	
เพชรบูรณ์	2,013	737	1,276	126	58	68	1,887	679	1,208	137	77	59	176	71	105	547	226	321	1,027	305	722	Phisanulok	
แพร่	1,391	429	962	370	189	181	1,021	240	780	39	31	7	62	7	55	146	15	131	774	187	588	Phetchabun	
แม่ฮ่องสอน	425	197	228	67	29	38	358	168	190	20	9	11	21	6	15	65	20	45	252	133	119	Phrae	
ลำปาง	1,491	545	946	408	165	243	1,083	379	703	45	13	32	58	32	26	211	91	120	768	243	525	Mae Hong Son	
ลำพูน	666	272	395	38	15	24	628	257	371	30	13	17	57	25	32	153	67	86	389	152	237	Lampang	
สุโขทัย	308	116	192	47	23	24	261	93	168	16	5	11	29	17	12	56	29	27	160	43	118	Lamphun	
อุตรดิตถ์	723	260	464	129	60	69	594	200	394	34	21	14	30	10	20	216	72	144	314	97	217	Sukhothai	
อุทัยธานี	585	205	379	74	30	44	510	175	335	16	5	11	73	32	41	234	74	160	188	64	124	Uttaradit	
	190	81	109	44	27	17	146	54	92	4	3	1	17	6	11	24	11	13	103	35	68	Uthai Thani	

ที่มา : การสำรวจการประกอบกิจการโรงแรมและเกสต์เฮาส์ พ.ศ. 2559 สำนักงานสถิติแห่งชาติ กระทรวงดิจิทัลเพื่อเศรษฐกิจและสังคม

Source : The 2016 Hotels and Guest houses survey, National Statistical Office, Ministry of Digital Economy and Society.

ตาราง 14 จำนวนคนทำงาน จำนวนห้องพักและจำนวนคนทำงานเฉลี่ยต่อห้องพัก และจังหวัด

TABLE 14 NUMBER OF PERSONS ENGAGED, NUMBER OF ROOMS AND AVERAGE PERSONS ENGAGED PER ROOM AND PROVINCE

จังหวัด	จำนวนโรงแรม/ เกสต์เฮาส์ Number of hotels/guest houses	จำนวนคนทำงาน Number of persons engaged (คน : person)	จำนวนห้องพัก Number of rooms (ห้อง : room)	จำนวนคนทำงาน เฉลี่ยต่อห้องพัก Average persons engaged per room (คน : person)	Province
เหนือ	2,321	28,184	65,812	0.4	Northern
กำแพงเพชร	80	395	1,503	0.3	Kamphaeng Phet
เชียงราย	392	4,485	10,807	0.4	Chiang Rai
เชียงใหม่	647	13,076	23,910	0.6	Chiang Mai
ตาก	86	663	2,499	0.3	Tak
นครสวรรค์	93	790	2,840	0.3	Nakhon Sawan
น่าน	61	466	1,381	0.3	Nan
พะเยา	48	332	1,126	0.3	Phayao
พิจิตร	24	185	698	0.3	Phichit
พิษณุโลก	105	2,013	5,125	0.4	Phisanulok
เพชรบูรณ์	233	1,391	3,759	0.4	Phetchabun
แพร่	47	425	1,267	0.3	Phrae
แม่ฮ่องสอน	282	1,491	4,347	0.3	Mae Hong Son
ลำปาง	40	666	1,622	0.4	Lampang
ลำพูน	37	308	854	0.4	Lamphun
สุโขทัย	79	723	1,994	0.4	Sukhothai
อุดรดิตถ์	43	585	1,349	0.4	Uttaradit
อุทัยธานี	24	190	731	0.3	Uthai Thani

ที่มา : การสำรวจการประกอบกิจการโรงแรมและเกสต์เฮาส์ พ.ศ. 2559 สำนักงานสถิติแห่งชาติ กระทรวงดิจิทัลเพื่อเศรษฐกิจและสังคม

Source : The 2016 Hotels and Guest houses survey, National Statistical Office, Ministry of Digital Economy and Society.

ตาราง 15 ค่าตอบแทนแรงงานในปี 2558 จำแนกตามจังหวัด

TABLE 15 REMUNERATION IN 2015 BY PROVINCE

(พันบาท : In Thousand Baht)

จังหวัด	จำนวน โรงแรม/ เกสต์เฮาส์ Number of hotels/ guest houses	จำนวน คนทำงาน Number of persons engaged	จำนวนลูกจ้าง Number of employees	รวม Total	ค่าจ้าง เงินเดือน Wages/ salaries	ค่าล่วงเวลา โบนัส เงินค่าครองชีพ ฯลฯ Overtime, bonus and allowance etc.	สวัสดิการและผลประโยชน์ตอบแทน Fringe benefits		เงินสมทบ กองทุน เงินทดแทน Compensation fund	เงินสมทบ กองทุนการ ประกันสังคม Social security fund	ค่าใช้จ่ายด้าน บุคลากรอื่น ๆ Other personnel expenses	Province
							ค่ารักษาพยาบาล Medical care	อื่น ๆ Others				
เหนือ	2,321	28,184	24,903	3,415,561.5	2,980,767.0	107,886.7	6,191.1	158,781.7	18,753.0	99,871.6	43,310.4	Northern
กำแพงเพชร	80	395	194	22,034.3	19,873.6	266.0	17.5	1,700.2	17.5	122.4	37.1	Kamphaeng Phet
เชียงใหม่	392	4,485	3,822	446,806.1	386,792.6	26,707.2	1,301.3	14,387.4	424.4	16,941.6	251.7	Chiang Rai
เชียงใหม่	647	13,076	12,398	1,983,476.4	1,681,338.1	62,664.8	4,470.4	126,592.3	16,683.8	49,468.5	42,258.5	Chiang Mai
ตาก	86	663	527	54,123.4	49,004.5	1,198.7	48.2	2,224.8	7.7	1,565.0	74.4	Tak
นครสวรรค์	93	790	693	63,146.6	59,288.8	371.0	54.0	457.3	165.2	2,810.3	-	Nakhon Sawan
น่าน	61	466	376	35,508.6	33,770.1	382.4	-	57.7	4.7	1,211.9	81.7	Nan
พะเยา	48	332	255	27,941.5	26,346.5	92.2	25.0	144.9	0.8	1,332.1	-	Phayao
พิจิตร	24	185	150	13,694.9	13,259.2	18.5	-	-	0.2	322.5	94.5	Phichit
พิษณุโลก	105	2,013	1,887	247,596.0	225,022.9	5,990.2	222.2	6,597.8	1,058.8	8,459.7	244.5	Phisanulok
เพชรบูรณ์	233	1,391	1,021	113,118.9	109,376.2	36.3	-	587.9	1.2	3,117.3	-	Phetchabun
แพร่	47	425	358	39,114.7	36,951.9	125.4	1.8	21.5	64.5	1,949.6	-	Phrae
แม่ฮ่องสอน	282	1,491	1,083	127,972.8	117,303.3	4,255.3	-	2,746.7	62.2	3,381.6	223.8	Mae Hong Son
ลำปาง	40	666	628	67,022.7	61,941.8	950.2	9.2	1,091.6	55.8	2,974.1	-	Lampang
ลำพูน	37	308	261	32,154.4	28,734.3	1,819.6	-	326.6	33.1	1,196.6	44.2	Lamphun
สุโขทัย	79	723	594	71,138.1	63,483.1	2,922.7	26.7	1,701.4	33.7	2,970.5	-	Sukhothai
อุตรดิตถ์	43	585	510	58,054.7	56,301.9	42.8	-	60.3	70.8	1,578.9	-	Uttaradit
อุทัยธานี	24	190	146	12,657.7	11,978.1	43.5	15.0	83.4	68.5	469.2	-	Uthai Thani

ที่มา : การสำรวจการประกอบกิจการโรงแรมและเกสต์เฮาส์ พ.ศ. 2559 สำนักงานสถิติแห่งชาติ กระทรวงดิจิทัลเพื่อเศรษฐกิจและสังคม

Source : The 2016 Hotels and Guest houses survey, National Statistical Office, Ministry of Digital Economy and Society.

ตาราง 16 ค่าใช้จ่ายในการดำเนินงานของโรงแรมและเกสต์เฮาส์ในปี 2558 จำแนกตามจังหวัด
TABLE 16 OPERATING EXPENSES OF HOTELS AND GUEST HOUSES IN 2015 BY PROVINCE

(พันบาท : In Thousand Baht)

ค่าใช้จ่ายในการดำเนินการ	จำนวนเงิน Amount	ร้อยละ %	Operating expenses
กำแพงเพชร	38,794.1	100.0	Kamphaeng Phet
ค่าซื้อสินค้าประเภทอาหารและเครื่องดื่ม	5,158.6	13.3	Food and beverages
ค่าไฟฟ้า	15,489.3	40.0	Electricity
ค่าน้ำประปา	2,750.2	7.1	Water supply
ค่าก๊าซ	236.0	0.6	Gas
ค่าน้ำมันเชื้อเพลิง	711.5	1.8	Fuels
ค่าไปรษณีย์ ค่าโทรศัพท์ ค่าโทรสาร	667.9	1.7	Postal telegraph, telephone, facsimile
ค่าเครื่องเขียน แบบพิมพ์ หนังสือพิมพ์ และวัสดุสิ้นเปลือง	214.2	0.6	Stationery and wastage materials
ค่าทำบัญชี ค่าปรึกษา ค่าทนายความ ค่าตรวจสอบบัญชี	55.5	0.1	Accountancy and consulting services
ค่าใช้จ่ายในการฝึกอบรม ค่าวิจัยวางแผนและพัฒนา ค่าจ้างผู้เชี่ยวชาญต่างประเทศ	-	-	Cost of training, research, planning development and foreigner consultant
ค่าโฆษณา	214.7	0.6	Advertising
ค่าเบี้ยประกันภัย	669.7	1.7	Insurance premium
ค่าใช้จ่ายเกี่ยวกับการใช้บริการอินเทอร์เน็ต	1,247.2	3.2	Internet services
ค่าใช้จ่ายเกี่ยวกับการบำรุงรักษาอุปกรณ์คอมพิวเตอร์	76.3	0.2	Repair and maintenance of computer accessories
ค่านายหน้า	-	-	Commission paid
ค่ารับรอง	10.5	-	Entertainment
- ค่าอาหารและเครื่องดื่ม	10.5	100.0	- Meal and beverage
- ค่ากิจกรรมเพื่อความบันเทิง นันทนาการ เช่น กีฬาต่างๆ	-	-	- Recreational
- ค่าที่พัก	-	-	- Lodging
ค่าพาหนะและค่าที่พักที่ใช้เฉพาะเพื่อกิจการ	210.0	0.5	Transportation
ค่าธรรมเนียมใบอนุญาต	728.2	1.9	Permission fee
ค่าบำรุงการกุศล	166.9	0.4	Charity
ค่าซ่อมแซมสิ่งก่อสร้าง ยานพาหนะ เครื่องจักรและเครื่องมือ ฯลฯ	1,827.6	4.7	Repairing and maintenance of fixed assets
ค่าเช่าอาคาร อาคารพร้อมที่ดิน ยานพาหนะ เครื่องจักรและเครื่องมือ ฯลฯ	28.0	0.1	Rent on building, vehicles, machinery etc.
ค่าเช่าที่ดิน	-	-	Rent on land
ขาดทุนจากการเปลี่ยนแปลงอัตราแลกเปลี่ยน	-	-	Loss of currency exchange
ค่าดอกเบี้ยจ่าย	4,777.5	12.3	Interest paid
หนี้สูญ	168.0	0.4	Bad debts
ค่าเครื่องใช้ที่ทำด้วยผ้า	983.8	2.5	Fabric expenses
ค่าผลิตภัณฑ์ทำความสะอาดต่าง ๆ	1,917.6	5.0	Sanitary products
อื่นๆ	485.1	1.3	Others

ตาราง 16 ค่าใช้จ่ายในการดำเนินงานของโรงแรมและเกสต์เฮาส์ในปี 2558 จำแนกตามจังหวัด (ต่อ)
TABLE 16 OPERATING EXPENSES OF HOTELS AND GUEST HOUSES IN 2015 BY PROVINCE (Cont'd)

(พันบาท : In Thousand Baht)

ค่าใช้จ่ายในการดำเนินการ	จำนวนเงิน Amount	ร้อยละ %	Operating expenses
ตาก	69,697.6	100.0	Tak
ค่าซื้อสินค้าประเภทอาหารและเครื่องดื่ม	20,919.4	30.0	Food and beverages
ค่าไฟฟ้า	11,598.8	16.7	Electricity
ค่าน้ำประปา	3,862.7	5.5	Water supply
ค่าก๊าซ	661.4	1.0	Gas
ค่าน้ำมันเชื้อเพลิง	1,545.3	2.2	Fuels
ค่าไปรษณีย์ ค่าโทรศัพท์ ค่าโทรสาร	643.6	0.9	Postal telegraph, telephone, facsimile
ค่าเครื่องเขียน แบบพิมพ์ หนังสือพิมพ์ และวัสดุสิ้นเปลือง	128.9	0.2	Stationery and wastage materials
ค่าทำบัญชี ค่าปรึกษา ค่าทนายความ ค่าตรวจสอบบัญชี	971.9	1.4	Accountancy and consulting services
ค่าใช้จ่ายในการฝึกอบรม ค่าวิจัยวางแผนและพัฒนา ค่าจ้างผู้เชี่ยวชาญต่างประเทศ	2,610.5	3.7	Cost of training, research, planning development and foreigner consultant
ค่าโฆษณา	1,205.6	1.7	Advertising
ค่าเบี้ยประกันภัย	988.1	1.4	Insurance premium
ค่าใช้จ่ายเกี่ยวกับการใช้บริการอินเทอร์เน็ต	717.8	1.0	Internet services
ค่าใช้จ่ายเกี่ยวกับการบำรุงรักษาอุปกรณ์คอมพิวเตอร์	149.3	0.2	Repair and maintenance of computer accessories
ค่านายหน้า	504.5	0.7	Commission paid
ค่ารับรอง	256.2	0.4	Entertainment
- ค่าอาหารและเครื่องดื่ม	128.9	50.3	- Meal and beverage
- ค่ากิจกรรมเพื่อความบันเทิง นันทนาการ เช่น กีฬาต่างๆ	20.4	7.9	- Recreational
- ค่าที่พัก	107.0	41.8	- Lodging
ค่าพาหนะและค่าที่พักที่เฉพาะเพื่อกิจการ	241.5	0.3	Transportation
ค่าธรรมเนียมใบอนุญาต	556.7	0.8	Permission fee
ค่าบำรุงการกุศล	121.4	0.2	Charity
ค่าซ่อมแซมสิ่งก่อสร้าง ยานพาหนะ เครื่องจักรและเครื่องมือ ฯลฯ	2,405.3	3.5	Repairing and maintenance of fixed assets
ค่าเช่าอาคาร อาคารพร้อมที่ดิน ยานพาหนะ เครื่องจักรและเครื่องมือ ฯลฯ	26.0	-	Rent on building, vehicles, machinery etc.
ค่าเช่าที่ดิน	-	-	Rent on land
ขาดทุนจากการเปลี่ยนแปลงอัตราแลกเปลี่ยน	-	-	Loss of currency exchange
ค่าดอกเบี้ยจ่าย	838.0	1.2	Interest paid
หนี้สูญ	1,292.6	1.9	Bad debts
ค่าเครื่องใช้ที่ทำด้วยผ้า	743.5	1.1	Fabric expenses
ค่าผลิตภัณฑ์ทำความสะอาดต่าง ๆ	914.3	1.3	Sanitary products
อื่นๆ	15,794.6	22.7	Others

ตาราง 16 ค่าใช้จ่ายในการดำเนินงานของโรงแรมและเกสต์เฮาส์ในปี 2558 จำแนกตามจังหวัด (ต่อ)
TABLE 16 OPERATING EXPENSES OF HOTELS AND GUEST HOUSES IN 2015 BY PROVINCE (Cont'd)

(พันบาท : In Thousand Baht)

ค่าใช้จ่ายในการดำเนินการ	จำนวนเงิน Amount	ร้อยละ %	Operating expenses
นครสวรรค์	39,529.9	100.0	Nakhon Sawan
ค่าซื้อสินค้าประเภทอาหารและเครื่องดื่ม	10,122.0	25.6	Food and beverages
ค่าไฟฟ้า	15,743.5	39.8	Electricity
ค่าน้ำประปา	2,107.0	5.3	Water supply
ค่าก๊าซ	108.9	0.3	Gas
ค่าน้ำมันเชื้อเพลิง	1,872.7	4.7	Fuels
ค่าไปรษณีย์ ค่าโทรศัพท์ ค่าโทรสาร	543.4	1.4	Postal telegraph, telephone, facsimile
ค่าเครื่องเขียน แบบพิมพ์ หนังสือพิมพ์ และวัสดุสิ้นเปลือง	228.0	0.6	Stationery and wastage materials
ค่าทำบัญชี ค่าปรึกษา ค่าทนายความ ค่าตรวจสอบบัญชี	654.5	1.7	Accountancy and consulting services
ค่าใช้จ่ายในการฝึกอบรม ค่าวิจัยวางแผนและพัฒนา ค่าจ้างผู้เชี่ยวชาญต่างประเทศ	-	-	Cost of training, research, planning development and foreigner consultant
ค่าโฆษณา	200.8	0.5	Advertising
ค่าเบี้ยประกันภัย	311.0	0.8	Insurance premium
ค่าใช้จ่ายเกี่ยวกับการใช้บริการอินเทอร์เน็ต	1,518.9	3.8	Internet services
ค่าใช้จ่ายเกี่ยวกับการบำรุงรักษาอุปกรณ์คอมพิวเตอร์	242.5	0.6	Repair and maintenance of computer accessories
ค่านายหน้า	-	-	Commission paid
ค่ารับรอง	36.0	0.1	Entertainment
- ค่าอาหารและเครื่องดื่ม	18.0	50.0	- Meal and beverage
- ค่ากิจกรรมเพื่อความบันเทิง นันทนาการ เช่น กีฬาต่างๆ	10.0	27.8	- Recreational
- ค่าที่พัก	8.0	22.2	- Lodging
ค่าพาหนะและค่าที่พักที่ใช้เฉพาะเพื่อกิจการ	194.0	0.5	Transportation
ค่าธรรมเนียมใบอนุญาต	755.3	1.9	Permission fee
ค่าบำรุงการกุศล	111.0	0.3	Charity
ค่าซ่อมแซมสิ่งก่อสร้าง ยานพาหนะ เครื่องจักรและเครื่องมือ ฯลฯ	1,032.2	2.6	Repairing and maintenance of fixed assets
ค่าเช่าอาคาร อาคารพร้อมที่ดิน ยานพาหนะ เครื่องจักรและเครื่องมือ ฯลฯ	-	-	Rent on building, vehicles, machinery etc.
ค่าเช่าที่ดิน	132.0	0.3	Rent on land
ขาดทุนจากการเปลี่ยนแปลงอัตราแลกเปลี่ยน	-	-	Loss of currency exchange
ค่าดอกเบี้ยจ่าย	660.0	1.7	Interest paid
หนี้สูญ	152.6	0.4	Bad debts
ค่าเครื่องใช้ที่ทำด้วยผ้า	776.5	2.0	Fabric expenses
ค่าผลิตภัณฑ์ทำความสะอาดต่าง ๆ	1,981.8	5.0	Sanitary products
อื่นๆ	45.4	0.1	Others

ตาราง 16 ค่าใช้จ่ายในการดำเนินงานของโรงแรมและเกสต์เฮาส์ในปี 2558 จำแนกตามจังหวัด (ต่อ)
TABLE 16 OPERATING EXPENSES OF HOTELS AND GUEST HOUSES IN 2015 BY PROVINCE (Cont'd)

(พันบาท : In Thousand Baht)

ค่าใช้จ่ายในการดำเนินการ	จำนวนเงิน Amount	ร้อยละ %	Operating expenses
น่าน	52,007.6	100.0	Nan
ค่าซื้อสินค้าประเภทอาหารและเครื่องดื่ม	16,341.1	31.4	Food and beverages
ค่าไฟฟ้า	13,217.4	25.4	Electricity
ค่าน้ำประปา	3,040.6	5.8	Water supply
ค่าก๊าซ	309.0	0.5	Gas
ค่าน้ำมันเชื้อเพลิง	756.5	1.4	Fuels
ค่าไปรษณีย์ ค่าโทรศัพท์ ค่าโทรสาร	504.5	1.0	Postal telegraph, telephone, facsimile
ค่าเครื่องเขียน แบบพิมพ์ หนังสือพิมพ์ และวัสดุสิ้นเปลือง	275.5	0.5	Stationery and wastage materials
ค่าทำบัญชี ค่าปรึกษา ค่าทนายความ ค่าตรวจสอบบัญชี	196.1	0.4	Accountancy and consulting services
ค่าใช้จ่ายในการฝึกอบรม ค่าวิจัยวางแผนและพัฒนา ค่าจ้างผู้เชี่ยวชาญต่างประเทศ	56.7	0.1	Cost of training, research, planning development and foreigner consultant
ค่าโฆษณา	360.2	0.7	Advertising
ค่าเบี้ยประกันภัย	151.1	0.3	Insurance premium
ค่าใช้จ่ายเกี่ยวกับการใช้บริการอินเทอร์เน็ต	528.5	1.0	Internet services
ค่าใช้จ่ายเกี่ยวกับการบำรุงรักษาอุปกรณ์คอมพิวเตอร์	199.3	0.4	Repair and maintenance of computer accessories
ค่านายหน้า	-	-	Commission paid
ค่ารับรอง	-	-	Entertainment
- ค่าอาหารและเครื่องดื่ม	-	-	- Meal and beverage
- ค่ากิจกรรมเพื่อความบันเทิง นันทนาการ เช่น กีฬาต่างๆ	-	-	- Recreational
- ค่าที่พัก	-	-	- Lodging
ค่าพาหนะและค่าที่พักที่เฉพาะเพื่อกิจการ	409.5	0.8	Transportation
ค่าธรรมเนียมใบอนุญาต	452.6	0.9	Permission fee
ค่าบำรุงการกุศล	185.2	0.4	Charity
ค่าซ่อมแซมสิ่งก่อสร้าง ยานพาหนะ เครื่องจักรและเครื่องมือ ฯลฯ	10,689.6	20.6	Repairing and maintenance of fixed assets
ค่าเช่าอาคาร อาคารพร้อมที่ดิน ยานพาหนะ เครื่องจักรและเครื่องมือ ฯลฯ	668.3	1.3	Rent on building, vehicles, machinery etc.
ค่าเช่าที่ดิน	250.0	0.5	Rent on land
ขาดทุนจากการเปลี่ยนแปลงอัตราแลกเปลี่ยน	-	-	Loss of currency exchange
ค่าดอกเบี้ยจ่าย	417.3	0.8	Interest paid
หนี้สูญ	45.4	0.1	Bad debts
ค่าเครื่องใช้ที่ทำด้วยผ้า	1,130.2	2.2	Fabric expenses
ค่าผลิตภัณฑ์ทำความสะอาดต่าง ๆ	1,818.8	3.5	Sanitary products
อื่นๆ	4.5	-	Others

ตาราง 16 ค่าใช้จ่ายในการดำเนินงานของโรงแรมและเกสต์เฮาส์ในปี 2558 จำแนกตามจังหวัด (ต่อ)
TABLE 16 OPERATING EXPENSES OF HOTELS AND GUEST HOUSES IN 2015 BY PROVINCE (Cont'd)

(พันบาท : In Thousand Baht)

ค่าใช้จ่ายในการดำเนินการ	จำนวนเงิน Amount	ร้อยละ %	Operating expenses
พะเยา	18,179.4	100.0	Phayao
ค่าซื้อสินค้าประเภทอาหารและเครื่องดื่ม	1,119.0	6.2	Food and beverages
ค่าไฟฟ้า	10,168.4	56.0	Electricity
ค่าน้ำประปา	1,181.1	6.5	Water supply
ค่าก๊าซ	144.9	0.8	Gas
ค่าน้ำมันเชื้อเพลิง	144.8	0.8	Fuels
ค่าไปรษณีย์ ค่าโทรศัพท์ ค่าโทรสาร	371.9	2.0	Postal telegraph, telephone, facsimile
ค่าเครื่องเขียน แบบพิมพ์ หนังสือพิมพ์ และวัสดุสิ้นเปลือง	171.2	0.9	Stationery and wastage materials
ค่าทำบัญชี ค่าปรึกษา ค่าทนายความ ค่าตรวจสอบบัญชี	193.1	1.1	Accountancy and consulting services
ค่าใช้จ่ายในการฝึกอบรม ค่าวิจัยวางแผนและพัฒนา	3.3	-	Cost of training, research, planning development
ค่าจ้างผู้เชี่ยวชาญต่างประเทศ			and foreigner consultant
ค่าโฆษณา	129.6	0.7	Advertising
ค่าเบี้ยประกันภัย	389.5	2.1	Insurance premium
ค่าใช้จ่ายเกี่ยวกับการใช้บริการอินเทอร์เน็ต	474.1	2.6	Internet services
ค่าใช้จ่ายเกี่ยวกับการบำรุงรักษาอุปกรณ์คอมพิวเตอร์	60.4	0.3	Repair and maintenance of computer accessories
ค่านายหน้า	60.0	0.3	Commission paid
ค่ารับรอง	100.4	0.6	Entertainment
- ค่าอาหารและเครื่องดื่ม	78.7	78.4	- Meal and beverage
- ค่ากิจกรรมเพื่อความบันเทิง นันทนาการ เช่น กีฬาต่างๆ	6.7	6.6	- Recreational
- ค่าที่พัก	15.0	15.0	- Lodging
ค่าพาหนะและค่าที่พักที่เฉพาะเพื่อกิจการ	20.0	0.1	Transportation
ค่าธรรมเนียมใบอนุญาต	227.6	1.3	Permission fee
ค่าบำรุงการกุศล	43.2	0.2	Charity
ค่าซ่อมแซมสิ่งก่อสร้าง ยานพาหนะ เครื่องจักรและเครื่องมือ ฯลฯ	1,778.9	9.8	Repairing and maintenance of fixed assets
ค่าเช่าอาคาร อาคารพร้อมที่ดิน ยานพาหนะ เครื่องจักรและเครื่องมือ ฯลฯ	-	-	Rent on building, vehicles, machinery etc.
ค่าเช่าที่ดิน	117.3	0.6	Rent on land
ขาดทุนจากการเปลี่ยนแปลงอัตราแลกเปลี่ยน	-	-	Loss of currency exchange
ค่าดอกเบี้ยจ่าย	104.4	0.6	Interest paid
หนี้สูญ	28.3	0.2	Bad debts
ค่าเครื่องใช้ที่ทำด้วยผ้า	350.3	1.9	Fabric expenses
ค่าผลิตภัณฑ์ทำความสะอาดต่าง ๆ	603.6	3.3	Sanitary products
อื่นๆ	194.1	1.1	Others

ตาราง 16 ค่าใช้จ่ายในการดำเนินงานของโรงแรมและเกสต์เฮาส์ในปี 2558 จำแนกตามจังหวัด (ต่อ)
TABLE 16 OPERATING EXPENSES OF HOTELS AND GUEST HOUSES IN 2015 BY PROVINCE (Cont'd)

(พันบาท : In Thousand Baht)

ค่าใช้จ่ายในการดำเนินการ	จำนวนเงิน	ร้อยละ	Operating expenses
	Amount	%	
พิจิตร	23,932.0	100.0	Phichit
ค่าซื้อสินค้าประเภทอาหารและเครื่องดื่ม	7,373.6	30.8	Food and beverages
ค่าไฟฟ้า	8,352.1	35.0	Electricity
ค่าน้ำประปา	1,638.1	6.8	Water supply
ค่าก๊าซ	43.6	0.2	Gas
ค่าน้ำมันเชื้อเพลิง	325.2	1.4	Fuels
ค่าไปรษณีย์ ค่าโทรศัพท์ ค่าโทรสาร	268.6	1.1	Postal telegraph, telephone, facsimile
ค่าเครื่องเขียน แบบพิมพ์ หนังสือพิมพ์ และวัสดุสิ้นเปลือง	81.9	0.3	Stationery and wastage materials
ค่าทำบัญชี ค่าปรึกษา ค่าทนายความ ค่าตรวจสอบบัญชี	68.4	0.3	Accountancy and consulting services
ค่าใช้จ่ายในการฝึกอบรม ค่าวิจัยวางแผนและพัฒนา	-	-	Cost of training, research, planning development
ค่าจ้างผู้เชี่ยวชาญต่างประเทศ			and foreigner consultant
ค่าโฆษณา	34.6	0.1	Advertising
ค่าเบี้ยประกันภัย	267.2	1.1	Insurance premium
ค่าใช้จ่ายเกี่ยวกับการใช้บริการอินเทอร์เน็ต	154.4	0.6	Internet services
ค่าใช้จ่ายเกี่ยวกับการบำรุงรักษาอุปกรณ์คอมพิวเตอร์	34.6	0.1	Repair and maintenance of computer accessories
ค่านายหน้า	-	-	Commission paid
ค่ารับรอง	39.8	0.2	Entertainment
- ค่าอาหารและเครื่องดื่ม	39.8	100.0	- Meal and beverage
- ค่ากิจกรรมเพื่อความบันเทิง นันทนาการ เช่น กีฬาต่างๆ	-	-	- Recreational
- ค่าที่พัก	-	-	- Lodging
ค่าพาหนะและค่าที่พักที่ใช้เฉพาะเพื่อกิจการ	166.8	0.7	Transportation
ค่าธรรมเนียมใบอนุญาต	284.4	1.2	Permission fee
ค่าบำรุงการกุศล	21.9	0.1	Charity
ค่าซ่อมแซมสิ่งก่อสร้าง ยานพาหนะ เครื่องจักรและเครื่องมือ ฯลฯ	626.5	2.6	Repairing and maintenance of fixed assets
ค่าเช่าอาคาร อาคารพร้อมที่ดิน ยานพาหนะ เครื่องจักรและเครื่องมือ ฯลฯ	15.4	0.1	Rent on building, vehicles, machinery etc.
ค่าเช่าที่ดิน	213.1	0.9	Rent on land
ขาดทุนจากการเปลี่ยนแปลงอัตราแลกเปลี่ยน	-	-	Loss of currency exchange
ค่าดอกเบี้ยจ่าย	2,969.2	12.4	Interest paid
หนี้สูญ	0.9	-	Bad debts
ค่าเครื่องใช้ที่ทำด้วยผ้า	207.9	0.9	Fabric expenses
ค่าผลิตภัณฑ์ทำความสะอาดต่าง ๆ	689.9	2.9	Sanitary products
อื่นๆ	54.2	0.2	Others

ตาราง 16 ค่าใช้จ่ายในการดำเนินงานของโรงแรมและเกสต์เฮาส์ในปี 2558 จำแนกตามจังหวัด (ต่อ)

TABLE 16 OPERATING EXPENSES OF HOTELS AND GUEST HOUSES IN 2015 BY PROVINCE (Cont'd)

(พันบาท : In Thousand Baht)

ค่าใช้จ่ายในการดำเนินงาน	จำนวนเงิน	ร้อยละ	Operating expenses
	Amount	%	
พิษณุโลก	369,443.0	100.0	Phisanulok
ค่าซื้อสินค้าประเภทอาหารและเครื่องดื่ม	109,270.6	29.6	Food and beverages
ค่าไฟฟ้า	79,344.9	21.5	Electricity
ค่าน้ำประปา	7,629.1	2.1	Water supply
ค่าก๊าซ	5,837.5	1.6	Gas
ค่าน้ำมันเชื้อเพลิง	3,400.8	0.9	Fuels
ค่าไปรษณีย์ ค่าโทรศัพท์ ค่าโทรสาร	2,626.5	0.7	Postal telegraph, telephone, facsimile
ค่าเครื่องเขียน แบบพิมพ์ หนังสือพิมพ์ และวัสดุสิ้นเปลือง	9,599.8	2.6	Stationery and wastage materials
ค่าทำบัญชี ค่าปรึกษา ค่าทนายความ ค่าตรวจสอบบัญชี	1,122.6	0.3	Accountancy and consulting services
ค่าใช้จ่ายในการฝึกอบรม ค่าวิจัยวางแผนและพัฒนา	1,212.3	0.3	Cost of training, research, planning development
ค่าจ้างผู้เชี่ยวชาญต่างประเทศ			and foreigner consultant
ค่าโฆษณา	2,333.4	0.6	Advertising
ค่าเบี้ยประกันภัย	4,310.3	1.2	Insurance premium
ค่าใช้จ่ายเกี่ยวกับการใช้บริการอินเทอร์เน็ต	1,621.9	0.4	Internet services
ค่าใช้จ่ายเกี่ยวกับการบำรุงรักษาอุปกรณ์คอมพิวเตอร์	1,041.6	0.3	Repair and maintenance of computer accessories
ค่านายหน้า	746.0	0.2	Commission paid
ค่ารับรอง	664.5	0.2	Entertainment
- ค่าอาหารและเครื่องดื่ม	601.5	90.5	- Meal and beverage
- ค่ากิจกรรมเพื่อความบันเทิง นันทนาการ เช่น กีฬาต่างๆ	17.7	2.7	- Recreational
- ค่าที่พัก	45.3	6.8	- Lodging
ค่าพาหนะและค่าที่พักที่ใช้เฉพาะเพื่อกิจการ	749.9	0.2	Transportation
ค่าธรรมเนียมใบอนุญาต	6,643.2	1.8	Permission fee
ค่าบำรุงการกุศล	755.2	0.2	Charity
ค่าซ่อมแซมสิ่งก่อสร้าง ยานพาหนะ เครื่องจักรและเครื่องมือ ฯลฯ	16,583.0	4.5	Repairing and maintenance of fixed assets
ค่าเช่าอาคาร อาคารพร้อมที่ดิน ยานพาหนะ เครื่องจักรและเครื่องมือ ฯลฯ	4,920.1	1.3	Rent on building, vehicles, machinery etc.
ค่าเช่าที่ดิน	1,370.7	0.4	Rent on land
ขาดทุนจากการเปลี่ยนแปลงอัตราแลกเปลี่ยน	-	-	Loss of currency exchange
ค่าดอกเบี้ยจ่าย	54,018.2	14.6	Interest paid
หนี้สูญ	280.5	0.1	Bad debts
ค่าเครื่องใช้ที่ทำด้วยผ้า	3,074.3	0.8	Fabric expenses
ค่าผลิตภัณฑ์ทำความสะอาดต่าง ๆ	3,757.5	1.0	Sanitary products
อื่นๆ	46,528.8	12.6	Others

ตาราง 16 ค่าใช้จ่ายในการดำเนินงานของโรงแรมและเกสต์เฮาส์ในปี 2558 จำแนกตามจังหวัด (ต่อ)
TABLE 16 OPERATING EXPENSES OF HOTELS AND GUEST HOUSES IN 2015 BY PROVINCE (Cont'd)

(พันบาท : In Thousand Baht)

ค่าใช้จ่ายในการดำเนินงาน	จำนวนเงิน	ร้อยละ	Operating expenses
	Amount	%	
ลำปาง	82,672.1	100.0	Lampang
ค่าซื้อสินค้าประเภทอาหารและเครื่องดื่ม	23,456.4	28.4	Food and beverages
ค่าไฟฟ้า	17,903.2	21.7	Electricity
ค่าน้ำประปา	1,011.5	1.2	Water supply
ค่าก๊าซ	2,411.3	2.9	Gas
ค่าน้ำมันเชื้อเพลิง	816.3	1.0	Fuels
ค่าไปรษณีย์ ค่าโทรศัพท์ ค่าโทรสาร	1,220.3	1.5	Postal telegraph, telephone, facsimile
ค่าเครื่องเขียน แบบพิมพ์ หนังสือพิมพ์ และวัสดุสิ้นเปลือง	3,285.4	4.0	Stationery and wastage materials
ค่าทำบัญชี ค่าปรึกษา ค่าทนายความ ค่าตรวจสอบบัญชี	264.4	0.3	Accountancy and consulting services
ค่าใช้จ่ายในการฝึกอบรม ค่าวิจัยวางแผนและพัฒนา ค่าจ้างผู้เชี่ยวชาญต่างประเทศ	15.0	-	Cost of training, research, planning development and foreigner consultant
ค่าโฆษณา	642.0	0.8	Advertising
ค่าเบี้ยประกันภัย	989.7	1.2	Insurance premium
ค่าใช้จ่ายเกี่ยวกับการใช้บริการอินเทอร์เน็ต	630.0	0.8	Internet services
ค่าใช้จ่ายเกี่ยวกับการบำรุงรักษาอุปกรณ์คอมพิวเตอร์	228.2	0.3	Repair and maintenance of computer accessories
ค่านายหน้า	26.2	-	Commission paid
ค่ารับรอง	456.9	0.6	Entertainment
- ค่าอาหารและเครื่องดื่ม	335.5	73.4	- Meal and beverage
- ค่ากิจกรรมเพื่อความบันเทิง นันทนาการ เช่น กีฬาต่างๆ	73.4	16.1	- Recreational
- ค่าที่พัก	48.0	10.5	- Lodging
ค่าพาหนะและค่าที่พักที่เฉพาะเพื่อกิจการ	321.3	0.4	Transportation
ค่าธรรมเนียมใบอนุญาต	188.4	0.2	Permission fee
ค่าบำรุงการกุศล	106.0	0.1	Charity
ค่าซ่อมแซมสิ่งก่อสร้าง ยานพาหนะ เครื่องจักรและเครื่องมือ ฯลฯ	9,088.5	11.0	Repairing and maintenance of fixed assets
ค่าเช่าอาคาร อาคารพร้อมที่ดิน ยานพาหนะ เครื่องจักรและเครื่องมือ ฯลฯ	53.0	0.1	Rent on building, vehicles, machinery etc.
ค่าเช่าที่ดิน	120.0	0.1	Rent on land
ขาดทุนจากการเปลี่ยนแปลงอัตราแลกเปลี่ยน	-	-	Loss of currency exchange
ค่าดอกเบี้ยจ่าย	3,719.1	4.5	Interest paid
หนี้สูญ	20.2	-	Bad debts
ค่าเครื่องใช้ที่ทำด้วยผ้า	214.3	0.3	Fabric expenses
ค่าผลิตภัณฑ์ทำความสะอาดต่าง ๆ	2,434.6	2.9	Sanitary products
อื่นๆ	13,049.9	15.7	Others

ค่าใช้จ่ายในการดำเนินงาน	จำนวนเงิน	ร้อยละ	Operating expenses
	Amount	%	
ลำพูน	22,583.2	100.0	Lamphun
ค่าซื้อสินค้าประเภทอาหารและเครื่องดื่ม	7,206.0	31.9	Food and beverages
ค่าไฟฟ้า	7,911.0	35.0	Electricity
ค่าน้ำประปา	414.1	1.8	Water supply
ค่าก๊าซ	299.8	1.3	Gas
ค่าน้ำมันเชื้อเพลิง	161.3	0.7	Fuels
ค่าไปรษณีย์ ค่าโทรศัพท์ ค่าโทรสาร	337.6	1.5	Postal telegraph, telephone, facsimile
ค่าเครื่องเขียน แบบพิมพ์ หนังสือพิมพ์ และวัสดุสิ้นเปลือง	628.6	2.8	Stationery and wastage materials
ค่าทำบัญชี ค่าปรึกษา ค่าทนายความ ค่าตรวจสอบบัญชี	322.2	1.4	Accountancy and consulting services
ค่าใช้จ่ายในการฝึกอบรม ค่าวิจัยวางแผนและพัฒนา	-	-	Cost of training, research, planning development
ค่าจ้างผู้เชี่ยวชาญต่างประเทศ			and foreigner consultant
ค่าโฆษณา	77.7	0.3	Advertising
ค่าเบี้ยประกันภัย	74.1	0.3	Insurance premium
ค่าใช้จ่ายเกี่ยวกับการใช้บริการอินเทอร์เน็ต	399.7	1.8	Internet services
ค่าใช้จ่ายเกี่ยวกับการบำรุงรักษาอุปกรณ์คอมพิวเตอร์	20.1	0.1	Repair and maintenance of computer accessories
ค่านายหน้า	103.2	0.5	Commission paid
ค่ารับรอง	149.6	0.7	Entertainment
- ค่าอาหารและเครื่องดื่ม	118.5	79.2	- Meal and beverage
- ค่ากิจกรรมเพื่อความบันเทิง นันทนาการ เช่น กีฬาต่างๆ	-	-	- Recreational
- ค่าที่พัก	31.1	20.8	- Lodging
ค่าพาหนะและค่าที่พักที่ใช้เฉพาะเพื่อกิจการ	370.5	1.6	Transportation
ค่าธรรมเนียมใบอนุญาต	156.5	0.7	Permission fee
ค่าบำรุงการกุศล	62.3	0.3	Charity
ค่าซ่อมแซมสิ่งก่อสร้าง ยานพาหนะ เครื่องจักรและเครื่องมือ ฯลฯ	1,930.1	8.5	Repairing and maintenance of fixed assets
ค่าเช่าอาคาร อาคารพร้อมที่ดิน ยานพาหนะ เครื่องจักรและเครื่องมือ ฯลฯ	-	-	Rent on building, vehicles, machinery etc.
ค่าเช่าที่ดิน	-	-	Rent on land
ขาดทุนจากการเปลี่ยนแปลงอัตราแลกเปลี่ยนฯ	-	-	Loss of currency exchange
ค่าดอกเบี้ยจ่าย	656.7	3.0	Interest paid
หนี้สูญ	9.7	-	Bad debts
ค่าเครื่องใช้ที่ทำด้วยผ้า	312.0	1.4	Fabric expenses
ค่าผลิตภัณฑ์ทำความสะอาดต่าง ๆ	784.4	3.5	Sanitary products
อื่นๆ	196.2	0.9	Others

ตาราง 16 ค่าใช้จ่ายในการดำเนินงานของโรงแรมและเกสต์เฮาส์ในปี 2558 จำแนกตามจังหวัด (ต่อ)
TABLE 16 OPERATING EXPENSES OF HOTELS AND GUEST HOUSES IN 2015 BY PROVINCE (Cont'd)

(พันบาท : In Thousand Baht)

ค่าใช้จ่ายในการดำเนินงาน	จำนวนเงิน Amount	ร้อยละ %	Operating expenses
สุโขทัย	110,642.7	100.0	Sukhothai
ค่าซื้อสินค้าประเภทอาหารและเครื่องดื่ม	39,979.9	36.1	Food and beverages
ค่าไฟฟ้า	30,723.0	27.7	Electricity
ค่าน้ำประปา	2,803.1	2.5	Water supply
ค่าก๊าซ	3,076.2	2.7	Gas
ค่าน้ำมันเชื้อเพลิง	2,297.8	2.1	Fuels
ค่าไปรษณีย์ ค่าโทรศัพท์ ค่าโทรสาร	1,059.7	1.0	Postal telegraph, telephone, facsimile
ค่าเครื่องเขียน แบบพิมพ์ หนังสือพิมพ์ และวัสดุสิ้นเปลือง	3,000.8	2.7	Stationery and wastage materials
ค่าทำบัญชี ค่าปรึกษา ค่าทนายความ ค่าตรวจสอบบัญชี	621.0	0.6	Accountancy and consulting services
ค่าใช้จ่ายในการฝึกอบรม ค่าวิจัยวางแผนและพัฒนา ค่าจ้างผู้เชี่ยวชาญต่างประเทศ	450.9	0.4	Cost of training, research, planning development and foreigner consultant
ค่าโฆษณา	1,172.2	1.1	Advertising
ค่าเบี้ยประกันภัย	771.6	0.7	Insurance premium
ค่าใช้จ่ายเกี่ยวกับการใช้บริการอินเทอร์เน็ต	967.7	0.9	Internet services
ค่าใช้จ่ายเกี่ยวกับการบำรุงรักษาอุปกรณ์คอมพิวเตอร์	176.4	0.2	Repair and maintenance of computer accessories
ค่านายหน้า	1,036.9	0.9	Commission paid
ค่ารับรอง	279.7	0.3	Entertainment
- ค่าอาหารและเครื่องดื่ม	73.6	26.3	- Meal and beverage
- ค่ากิจกรรมเพื่อความบันเทิง นันทนาการ เช่น กีฬาต่างๆ	46.0	16.5	- Recreational
- ค่าที่พัก	160.1	57.2	- Lodging
ค่าพาหนะและค่าที่พักที่ใช้เฉพาะเพื่อกิจการ	227.0	0.2	Transportation
ค่าธรรมเนียมใบอนุญาต	906.0	0.8	Permission fee
ค่าบำรุงการกุศล	170.4	0.2	Charity
ค่าซ่อมแซมสิ่งก่อสร้าง ยานพาหนะ เครื่องจักรและเครื่องมือ ฯลฯ	3,268.7	3.0	Repairing and maintenance of fixed assets
ค่าเช่าอาคาร อาคารพร้อมที่ดิน ยานพาหนะ เครื่องจักรและเครื่องมือ ฯลฯ	-	-	Rent on building, vehicles, machinery etc.
ค่าเช่าที่ดิน	14.4	-	Rent on land
ขาดทุนจากการเปลี่ยนแปลงอัตราแลกเปลี่ยน	-	-	Loss of currency exchange
ค่าดอกเบี้ยจ่าย	3,466.7	3.1	Interest paid
หนี้สูญ	26.7	-	Bad debts
ค่าเครื่องใช้ที่ทำด้วยผ้า	1,609.8	1.5	Fabric expenses
ค่าผลิตภัณฑ์ทำความสะอาดต่าง ๆ	1,673.2	1.5	Sanitary products
อื่นๆ	10,863.0	9.8	Others

ตาราง 16 ค่าใช้จ่ายในการดำเนินงานของโรงแรมและเกสต์เฮาส์ในปี 2558 จำแนกตามจังหวัด (ต่อ)

TABLE 16 OPERATING EXPENSES OF HOTELS AND GUEST HOUSES IN 2015 BY PROVINCE (Cont'd)

(พันบาท : In Thousand Baht)

ค่าใช้จ่ายในการดำเนินงาน	จำนวนเงิน	ร้อยละ	Operating expenses
	Amount	%	
อุดรดิตต์	44,585.7	100.0	Uttaradit
ค่าซื้อสินค้าประเภทอาหารและเครื่องดื่ม	17,062.4	38.3	Food and beverages
ค่าไฟฟ้า	14,414.7	32.3	Electricity
ค่าน้ำประปา	2,772.5	6.2	Water supply
ค่าก๊าซ	28.4	0.1	Gas
ค่าน้ำมันเชื้อเพลิง	509.6	1.1	Fuels
ค่าไปรษณีย์ ค่าโทรศัพท์ ค่าโทรสาร	326.7	0.7	Postal telegraph, telephone, facsimile
ค่าเครื่องเขียน แบบพิมพ์ หนังสือพิมพ์ และวัสดุสิ้นเปลือง	859.2	1.9	Stationery and wastage materials
ค่าทำบัญชี ค่าปรึกษา ค่าทนายความ ค่าตรวจสอบบัญชี	322.8	0.7	Accountancy and consulting services
ค่าใช้จ่ายในการฝึกอบรม ค่าวิจัยวางแผนและพัฒนา	9.8	-	Cost of training, research, planning development
ค่าจ้างผู้เชี่ยวชาญต่างประเทศ			and foreigner consultant
ค่าโฆษณา	125.6	0.3	Advertising
ค่าเบี้ยประกันภัย	377.1	0.8	Insurance premium
ค่าใช้จ่ายเกี่ยวกับการใช้บริการอินเทอร์เน็ต	314.5	0.7	Internet services
ค่าใช้จ่ายเกี่ยวกับการบำรุงรักษาอุปกรณ์คอมพิวเตอร์	24.8	0.1	Repair and maintenance of computer accessories
ค่านายหน้า	2.4	-	Commission paid
ค่ารับรอง	40.3	0.1	Entertainment
- ค่าอาหารและเครื่องดื่ม	25.3	62.8	- Meal and beverage
- ค่ากิจกรรมเพื่อความบันเทิง นันทนาการ เช่น กีฬาต่างๆ	6.0	14.9	- Recreational
- ค่าที่พัก	9.0	22.3	- Lodging
ค่าพาหนะและค่าที่พักรถที่ใช้เฉพาะเพื่อกิจการ	24.2	0.1	Transportation
ค่าธรรมเนียมใบอนุญาต	271.2	0.6	Permission fee
ค่าบำรุงการกุศล	48.2	0.1	Charity
ค่าซ่อมแซมสิ่งก่อสร้าง ยานพาหนะ เครื่องจักรและเครื่องมือ ฯลฯ	1,195.0	2.7	Repairing and maintenance of fixed assets
ค่าเช่าอาคาร อาคารพร้อมที่ดิน ยานพาหนะ เครื่องจักรและเครื่องมือ ฯลฯ	67.9	0.2	Rent on building, vehicles, machinery etc.
ค่าเช่าที่ดิน	335.3	0.8	Rent on land
ขาดทุนจากการเปลี่ยนแปลงอัตราแลกเปลี่ยน	-	-	Loss of currency exchange
ค่าดอกเบี้ยจ่าย	1,166.7	2.6	Interest paid
หนี้สูญ	-	-	Bad debts
ค่าเครื่องใช้ที่ทำด้วยผ้า	495.4	1.1	Fabric expenses
ค่าผลิตภัณฑ์ทำความสะอาดต่าง ๆ	633.3	1.4	Sanitary products
อื่นๆ	3,157.7	7.1	Others

ค่าใช้จ่ายในการดำเนินงาน	จำนวนเงิน	ร้อยละ	Operating expenses
	Amount	%	
อุทัยธานี	13,359.5	100.0	Uthai Thani
ค่าซื้อสินค้าประเภทอาหารและเครื่องดื่ม	3,103.8	23.3	Food and beverages
ค่าไฟฟ้า	5,632.6	42.3	Electricity
ค่าน้ำประปา	655.7	5.0	Water supply
ค่าก๊าซ	89.2	0.7	Gas
ค่าน้ำมันเชื้อเพลิง	330.5	2.6	Fuels
ค่าไปรษณีย์ ค่าโทรศัพท์ ค่าโทรสาร	126.6	0.1	Postal telegraph, telephone, facsimile
ค่าเครื่องเขียน แบบพิมพ์ หนังสือพิมพ์ และวัสดุสิ้นเปลือง	100.2	0.8	Stationery and wastage materials
ค่าทำบัญชี ค่าปรึกษา ค่าทนายความ ค่าตรวจสอบบัญชี	143.8	1.1	Accountancy and consulting services
ค่าใช้จ่ายในการฝึกอบรม ค่าวิจัยวางแผนและพัฒนา	-	-	Cost of training, research, planning development
ค่าจ้างผู้เชี่ยวชาญต่างประเทศ			and foreigner consultant
ค่าโฆษณา	153.5	1.3	Advertising
ค่าเบี้ยประกันภัย	76.2	0.6	Insurance premium
ค่าใช้จ่ายเกี่ยวกับการใช้บริการอินเทอร์เน็ต	210.5	1.6	Internet services
ค่าใช้จ่ายเกี่ยวกับการบำรุงรักษาอุปกรณ์คอมพิวเตอร์	72.0	0.6	Repair and maintenance of computer accessories
ค่านายหน้า	-	-	Commission paid
ค่ารับรอง	42.0	0.3	Entertainment
- ค่าอาหารและเครื่องดื่ม	20.3	48.2	- Meal and beverage
- ค่ากิจกรรมเพื่อความบันเทิง นันทนาการ เช่น กีฬาต่างๆ	-	-	- Recreational
- ค่าที่พัก	21.8	51.8	- Lodging
ค่าพาหนะและค่าที่พักรถที่ใช้เฉพาะเพื่อกิจการ	-	-	Transportation
ค่าธรรมเนียมใบอนุญาต	68.3	0.5	Permission fee
ค่าบำรุงการกุศล	25.5	0.2	Charity
ค่าซ่อมแซมสิ่งก่อสร้าง ยานพาหนะ เครื่องจักรและเครื่องมือ ฯลฯ	982.2	7.4	Repairing and maintenance of fixed assets
ค่าเช่าอาคาร อาคารพร้อมที่ดิน ยานพาหนะ เครื่องจักรและเครื่องมือ ฯลฯ	-	-	Rent on building, vehicles, machinery etc.
ค่าเช่าที่ดิน	-	-	Rent on land
ขาดทุนจากการเปลี่ยนแปลงอัตราแลกเปลี่ยนฯ	-	-	Loss of currency exchange
ค่าดอกเบี้ยจ่าย	293.5	2.2	Interest paid
หนี้สูญ	11.5	0.1	Bad debts
ค่าเครื่องใช้ที่ทำด้วยผ้า	210.7	1.6	Fabric expenses
ค่าผลิตภัณฑ์ทำความสะอาดต่าง ๆ	802.4	6.0	Sanitary products
อื่นๆ	229.0	1.7	Others

ตาราง 16 ค่าใช้จ่ายในการดำเนินงานของโรงแรมและเกสต์เฮาส์ในปี 2558 จำแนกตามจังหวัด (ต่อ)

TABLE 16 OPERATING EXPENSES OF HOTELS AND GUEST HOUSES IN 2015 BY PROVINCE (Cont'd)

(พันบาท : In Thousand Baht)

ค่าใช้จ่ายในการดำเนินงาน	จำนวนเงิน	ร้อยละ	Operating expenses
	Amount	%	
เชียงราย	431,205.2	100.0	Chiang Rai
ค่าซื้อสินค้าประเภทอาหารและเครื่องดื่ม	223,760.7	51.9	Food and beverages
ค่าไฟฟ้า	80,160.8	18.6	Electricity
ค่าน้ำประปา	12,002.9	2.8	Water supply
ค่าก๊าซ	6,753.5	1.6	Gas
ค่าน้ำมันเชื้อเพลิง	20,202.5	4.7	Fuels
ค่าไปรษณีย์ ค่าโทรศัพท์ ค่าโทรสาร	6,191.0	1.4	Postal telegraph, telephone, facsimile
ค่าเครื่องเขียน แบบพิมพ์ หนังสือพิมพ์ และวัสดุสิ้นเปลือง	4,678.9	1.1	Stationery and wastage materials
ค่าทำบัญชี ค่าปรึกษา ค่าทนายความ ค่าตรวจสอบบัญชี	3,477.5	0.8	Accountancy and consulting services
ค่าใช้จ่ายในการฝึกอบรม ค่าวิจัยวางแผนและพัฒนา	753.8	0.2	Cost of training, research, planning development
ค่าจ้างผู้เชี่ยวชาญต่างประเทศ			and foreigner consultant
ค่าโฆษณา	2,337.4	0.6	Advertising
ค่าเบี้ยประกันภัย	3,983.3	1.0	Insurance premium
ค่าใช้จ่ายเกี่ยวกับการใช้บริการอินเทอร์เน็ต	5,320.8	1.2	Internet services
ค่าใช้จ่ายเกี่ยวกับการบำรุงรักษาอุปกรณ์คอมพิวเตอร์	1,618.0	0.4	Repair and maintenance of computer accessories
ค่านายหน้า	1,798.5	0.4	Commission paid
ค่ารับรอง	2,342.4	0.5	Entertainment
- ค่าอาหารและเครื่องดื่ม	1,694.9	72.4	- Meal and beverage
- ค่ากิจกรรมเพื่อความบันเทิง นันทนาการ เช่น กีฬาต่างๆ	27.5	1.2	- Recreational
- ค่าที่พัก	620.0	26.4	- Lodging
ค่าพาหนะและค่าที่พักที่ใช้เฉพาะเพื่อกิจการ	583.7	0.1	Transportation
ค่าธรรมเนียมใบอนุญาต	1,374.4	0.3	Permission fee
ค่าบำรุงการกุศล	885.0	0.2	Charity
ค่าซ่อมแซมสิ่งก่อสร้าง ยานพาหนะ เครื่องจักรและเครื่องมือ ฯลฯ	9,929.2	2.3	Repairing and maintenance of fixed assets
ค่าเช่าอาคาร อาคารพร้อมที่ดิน ยานพาหนะ เครื่องจักรและเครื่องมือ ฯลฯ	4,519.7	1.0	Rent on building, vehicles, machinery etc.
ค่าเช่าที่ดิน	3,067.2	0.7	Rent on land
ขาดทุนจากการเปลี่ยนแปลงอัตราแลกเปลี่ยน	-	-	Loss of currency exchange
ค่าดอกเบี้ยจ่าย	15,958.8	3.7	Interest paid
หนี้สูญ	561.9	0.1	Bad debts
ค่าเครื่องใช้ที่ทำด้วยผ้า	2,773.8	0.6	Fabric expenses
ค่าผลิตภัณฑ์ทำความสะอาดต่าง ๆ	4,544.2	1.1	Sanitary products
อื่นๆ	11,625.5	2.7	Others

ตาราง 16 ค่าใช้จ่ายในการดำเนินงานของโรงแรมและเกสต์เฮาส์ในปี 2558 จำแนกตามจังหวัด (ต่อ)

TABLE 16 OPERATING EXPENSES OF HOTELS AND GUEST HOUSES IN 2015 BY PROVINCE (Cont'd)

(พันบาท : In Thousand Baht)

ค่าใช้จ่ายในการดำเนินงาน	จำนวนเงิน	ร้อยละ	Operating expenses
	Amount	%	
เชียงใหม่	2,708,007.1	100.0	Chiang Mai
ค่าซื้อสินค้าประเภทอาหารและเครื่องดื่ม	654,275.3	24.2	Food and beverages
ค่าไฟฟ้า	485,049.4	17.9	Electricity
ค่าน้ำประปา	86,790.3	3.2	Water supply
ค่าก๊าซ	39,215.3	1.4	Gas
ค่าน้ำมันเชื้อเพลิง	20,423.7	0.8	Fuels
ค่าไปรษณีย์ ค่าโทรศัพท์ ค่าโทรสาร	26,373.9	1.0	Postal telegraph, telephone, facsimile
ค่าเครื่องเขียน แบบพิมพ์ หนังสือพิมพ์ และวัสดุสิ้นเปลือง	60,813.0	2.2	Stationery and wastage materials
ค่าทำบัญชี ค่าปรึกษา ค่าทนายความ ค่าตรวจสอบบัญชี	15,482.7	0.6	Accountancy and consulting services
ค่าใช้จ่ายในการฝึกอบรม ค่าวิจัยวางแผนและพัฒนา	14,521.6	0.5	Cost of training, research, planning development
ค่าจ้างผู้เชี่ยวชาญต่างประเทศ			and foreigner consultant
ค่าโฆษณา	32,178.5	1.2	Advertising
ค่าเบี้ยประกันภัย	22,585.0	0.8	Insurance premium
ค่าใช้จ่ายเกี่ยวกับการใช้บริการอินเทอร์เน็ต	14,849.3	0.5	Internet services
ค่าใช้จ่ายเกี่ยวกับการบำรุงรักษาอุปกรณ์คอมพิวเตอร์	8,382.7	0.3	Repair and maintenance of computer accessories
ค่านายหน้า	30,493.4	1.1	Commission paid
ค่ารับรอง	42,260.2	1.6	Entertainment
- ค่าอาหารและเครื่องดื่ม	22,363.1	52.9	- Meal and beverage
- ค่ากิจกรรมเพื่อความบันเทิง นันทนาการ เช่น กีฬาต่างๆ	2,777.6	6.6	- Recreational
- ค่าที่พัก	17,119.5	40.5	- Lodging
ค่าพาหนะและค่าที่พักที่ใช้เฉพาะเพื่อกิจการ	10,964.1	0.4	Transportation
ค่าธรรมเนียมใบอนุญาต	51,898.6	1.9	Permission fee
ค่าบำรุงการกุศล	2,598.6	0.1	Charity
ค่าซ่อมแซมสิ่งก่อสร้าง ยานพาหนะ เครื่องจักรและเครื่องมือ ฯลฯ	137,761.3	5.1	Repairing and maintenance of fixed assets
ค่าเช่าอาคาร อาคารพร้อมที่ดิน ยานพาหนะ เครื่องจักรและเครื่องมือ ฯลฯ	145,176.3	5.4	Rent on building, vehicles, machinery etc.
ค่าเช่าที่ดิน	6,798.6	0.3	Rent on land
ขาดทุนจากการเปลี่ยนแปลงอัตราแลกเปลี่ยน	-	-	Loss of currency exchange
ค่าดอกเบี้ยจ่าย	646,630.9	23.9	Interest paid
หนี้สูญ	207.2	-	Bad debts
ค่าเครื่องใช้ที่ทำด้วยผ้า	5,715.7	0.2	Fabric expenses
ค่าผลิตภัณฑ์ทำความสะอาดต่าง ๆ	18,116.9	0.7	Sanitary products
อื่นๆ	128,444.7	4.7	Others

ตาราง 16 ค่าใช้จ่ายในการดำเนินงานของโรงแรมและเกสต์เฮาส์ในปี 2558 จำแนกตามจังหวัด (ต่อ)

TABLE 16 OPERATING EXPENSES OF HOTELS AND GUEST HOUSES IN 2015 BY PROVINCE (Cont'd)

(พันบาท : In Thousand Baht)

ค่าใช้จ่ายในการดำเนินงาน	จำนวนเงิน	ร้อยละ	Operating expenses
	Amount	%	
เพชรบูรณ์	117,579.7	100.0	Phetchabun
ค่าซื้อสินค้าประเภทอาหารและเครื่องดื่ม	42,957.8	36.5	Food and beverages
ค่าไฟฟ้า	37,429.1	31.8	Electricity
ค่าน้ำประปา	5,664.4	4.8	Water supply
ค่าก๊าซ	3,892.8	3.3	Gas
ค่าน้ำมันเชื้อเพลิง	2,189.8	2.0	Fuels
ค่าไปรษณีย์ ค่าโทรศัพท์ ค่าโทรสาร	1,309.1	1.1	Postal telegraph, telephone, facsimile
ค่าเครื่องเขียน แบบพิมพ์ หนังสือพิมพ์ และวัสดุสิ้นเปลือง	901.2	0.8	Stationery and wastage materials
ค่าทำบัญชี ค่าปรึกษา ค่าทนายความ ค่าตรวจสอบบัญชี	770.9	0.7	Accountancy and consulting services
ค่าใช้จ่ายในการฝึกอบรม ค่าวิจัยวางแผนและพัฒนา	352.0	0.3	Cost of training, research, planning development
ค่าจ้างผู้เชี่ยวชาญต่างประเทศ			and foreigner consultant
ค่าโฆษณา	992.2	0.8	Advertising
ค่าเบี้ยประกันภัย	950.6	0.8	Insurance premium
ค่าใช้จ่ายเกี่ยวกับการใช้บริการอินเทอร์เน็ต	1,552.5	1.3	Internet services
ค่าใช้จ่ายเกี่ยวกับการบำรุงรักษาอุปกรณ์คอมพิวเตอร์	1,813.1	1.5	Repair and maintenance of computer accessories
ค่านายหน้า	-	-	Commission paid
ค่ารับรอง	2,711.4	2.3	Entertainment
- ค่าอาหารและเครื่องดื่ม	1,843.3	68.0	- Meal and beverage
- ค่ากิจกรรมเพื่อความบันเทิง นันทนาการ เช่น กีฬาต่างๆ	-	-	- Recreational
- ค่าที่พัก	868.1	32.0	- Lodging
ค่าพาหนะและค่าที่พักรถที่ใช้เฉพาะเพื่อกิจการ	754.8	0.6	Transportation
ค่าธรรมเนียมใบอนุญาต	1,489.5	1.3	Permission fee
ค่าบำรุงการกุศล	600.5	0.5	Charity
ค่าซ่อมแซมสิ่งก่อสร้าง ยานพาหนะ เครื่องจักรและเครื่องมือ ฯลฯ	2,276.0	2.0	Repairing and maintenance of fixed assets
ค่าเช่าอาคาร อาคารพร้อมที่ดิน ยานพาหนะ เครื่องจักรและเครื่องมือ ฯลฯ	-	-	Rent on building, vehicles, machinery etc.
ค่าเช่าที่ดิน	261.3	0.2	Rent on land
ขาดทุนจากการเปลี่ยนแปลงอัตราแลกเปลี่ยน	-	-	Loss of currency exchange
ค่าดอกเบี้ยจ่าย	3,882.2	3.3	Interest paid
หนี้สูญ	398.4	0.3	Bad debts
ค่าเครื่องใช้ที่ทำด้วยผ้า	1,618.6	1.4	Fabric expenses
ค่าผลิตภัณฑ์ทำความสะอาดต่าง ๆ	2,731.8	2.3	Sanitary products
อื่นๆ	79.8	0.1	Others

ตาราง 16 ค่าใช้จ่ายในการดำเนินงานของโรงแรมและเกสต์เฮาส์ในปี 2558 จำแนกตามจังหวัด (ต่อ)
TABLE 16 OPERATING EXPENSES OF HOTELS AND GUEST HOUSES IN 2015 BY PROVINCE (Cont'd)

(พันบาท : In Thousand Baht)

ค่าใช้จ่ายในการดำเนินการ	จำนวนเงิน Amount	ร้อยละ %	Operating expenses
แพร่	45,887.4	100.0	Phrae
ค่าซื้อสินค้าประเภทอาหารและเครื่องดื่ม	7,135.3	15.6	Food and beverages
ค่าไฟฟ้า	14,411.0	31.4	Electricity
ค่าน้ำประปา	1,076.7	2.4	Water supply
ค่าก๊าซ	1,532.3	3.4	Gas
ค่าน้ำมันเชื้อเพลิง	296.7	0.7	Fuels
ค่าไปรษณีย์ ค่าโทรศัพท์ ค่าโทรสาร	298.9	0.7	Postal telegraph, telephone, facsimile
ค่าเครื่องเขียน แบบพิมพ์ หนังสือพิมพ์ และวัสดุสิ้นเปลือง	1,139.1	2.5	Stationery and wastage materials
ค่าทำบัญชี ค่าปรึกษา ค่าทนายความ ค่าตรวจสอบบัญชี	330.7	0.7	Accountancy and consulting services
ค่าใช้จ่ายในการฝึกอบรม ค่าวิจัยวางแผนและพัฒนา ค่าจ้างผู้เชี่ยวชาญต่างประเทศ	40.9	0.1	Cost of training, research, planning development and foreigner consultant
ค่าโฆษณา	223.4	0.5	Advertising
ค่าเบี้ยประกันภัย	111.9	0.2	Insurance premium
ค่าใช้จ่ายเกี่ยวกับการใช้บริการอินเทอร์เน็ต	342.6	0.7	Internet services
ค่าใช้จ่ายเกี่ยวกับการบำรุงรักษาอุปกรณ์คอมพิวเตอร์	159.0	0.3	Repair and maintenance of computer accessories
ค่านายหน้า	49.0	0.1	Commission paid
ค่ารับรอง	47.3	0.1	Entertainment
- ค่าอาหารและเครื่องดื่ม	47.3	100.0	- Meal and beverage
- ค่ากิจกรรมเพื่อความบันเทิง นันทนาการ เช่น กีฬาต่างๆ	-	-	- Recreational
- ค่าที่พัก	-	-	- Lodging
ค่าพาหนะและค่าที่พักที่ใช้เฉพาะเพื่อกิจการ	-	-	Transportation
ค่าธรรมเนียมใบอนุญาต	362.2	0.8	Permission fee
ค่าบำรุงการกุศล	128.1	0.3	Charity
ค่าซ่อมแซมสิ่งก่อสร้าง ยานพาหนะ เครื่องจักรและเครื่องมือ ฯลฯ	1,145.2	2.5	Repairing and maintenance of fixed assets
ค่าเช่าอาคาร อาคารพร้อมที่ดิน ยานพาหนะ เครื่องจักรและเครื่องมือ ฯลฯ	156.3	0.3	Rent on building, vehicles, machinery etc.
ค่าเช่าที่ดิน	573.3	1.2	Rent on land
ขาดทุนจากการเปลี่ยนแปลงอัตราแลกเปลี่ยน	-	-	Loss of currency exchange
ค่าดอกเบี้ยจ่าย	10,643.5	23.2	Interest paid
หนี้สูญ	2,012.5	4.4	Bad debts
ค่าเครื่องใช้ที่ทำด้วยผ้า	1,178.6	2.6	Fabric expenses
ค่าผลิตภัณฑ์ทำความสะอาดต่าง ๆ	1,891.6	4.1	Sanitary products
อื่นๆ	601.2	1.3	Others

ตาราง 16 ค่าใช้จ่ายในการดำเนินงานของโรงแรมและเกสต์เฮาส์ในปี 2558 จำแนกตามจังหวัด (ต่อ)
TABLE 16 OPERATING EXPENSES OF HOTELS AND GUEST HOUSES IN 2015 BY PROVINCE (Cont'd)

(พันบาท : In Thousand Baht)

ค่าใช้จ่ายในการดำเนินงาน	จำนวนเงิน Amount	ร้อยละ %	Operating expenses
แม่ฮ่องสอน	155,590.8	100.0	Mae Hong Son
ค่าซื้อสินค้าประเภทอาหารและเครื่องดื่ม	27,422.0	17.6	Food and beverages
ค่าไฟฟ้า	29,762.5	19.1	Electricity
ค่าน้ำประปา	4,894.2	3.1	Water supply
ค่าก๊าซ	1,797.0	1.2	Gas
ค่าน้ำมันเชื้อเพลิง	2,719.2	1.7	Fuels
ค่าไปรษณีย์ ค่าโทรศัพท์ ค่าโทรสาร	2,305.2	1.5	Postal telegraph, telephone, facsimile
ค่าเครื่องเขียน แบบพิมพ์ หนังสือพิมพ์ และวัสดุสิ้นเปลือง	1,441.8	1.0	Stationery and wastage materials
ค่าทำบัญชี ค่าปรึกษา ค่าทนายความ ค่าตรวจสอบบัญชี	1,015.8	0.7	Accountancy and consulting services
ค่าใช้จ่ายในการฝึกอบรม ค่าวิจัยวางแผนและพัฒนา ค่าจ้างผู้เชี่ยวชาญต่างประเทศ	186.1	0.1	Cost of training, research, planning development and foreigner consultant
ค่าโฆษณา	995.9	0.6	Advertising
ค่าเบี้ยประกันภัย	1,788.6	1.1	Insurance premium
ค่าใช้จ่ายเกี่ยวกับการใช้บริการอินเทอร์เน็ต	2,238.5	1.4	Internet services
ค่าใช้จ่ายเกี่ยวกับการบำรุงรักษาอุปกรณ์คอมพิวเตอร์	339.3	0.2	Repair and maintenance of computer accessories
ค่านายหน้า	4,811.0	3.1	Commission paid
ค่ารับรอง	1,228.6	0.8	Entertainment
- ค่าอาหารและเครื่องดื่ม	1,098.8	89.4	- Meal and beverage
- ค่ากิจกรรมเพื่อความบันเทิง นันทนาการ เช่น กีฬาต่างๆ	64.9	5.3	- Recreational
- ค่าที่พัก	64.9	5.3	- Lodging
ค่าพาหนะและค่าที่พักที่ใช้เฉพาะเพื่อกิจการ	948.9	0.6	Transportation
ค่าธรรมเนียมใบอนุญาต	3,233.0	2.1	Permission fee
ค่าบำรุงการกุศล	443.6	0.3	Charity
ค่าซ่อมแซมสิ่งก่อสร้าง ยานพาหนะ เครื่องจักรและเครื่องมือ ฯลฯ	8,816.6	5.7	Repairing and maintenance of fixed assets
ค่าเช่าอาคาร อาคารพร้อมที่ดิน ยานพาหนะ เครื่องจักรและเครื่องมือ ฯลฯ	3,685.4	2.4	Rent on building, vehicles, machinery etc.
ค่าเช่าที่ดิน	1,751.9	1.1	Rent on land
ขาดทุนจากการเปลี่ยนแปลงอัตราแลกเปลี่ยน	-	-	Loss of currency exchange
ค่าดอกเบี้ยจ่าย	37,820.8	24.3	Interest paid
หนี้สูญ	-	-	Bad debts
ค่าเครื่องใช้ที่ทำด้วยผ้า	3,345.5	2.2	Fabric expenses
ค่าผลิตภัณฑ์ทำความสะอาดต่าง ๆ	5,063.4	3.3	Sanitary products
อื่นๆ	7,536.0	4.8	Others

หมายเหตุ : - ไม่มีข้อมูลหรือข้อมูลมีค่าเป็น 0 หรือมีข้อมูลจำนวนเล็กน้อย

Note : - Nil or zero or negligible amount

ที่มา : การสำรวจการประกอบกิจการโรงแรมและเกสต์เฮาส์ พ.ศ. 2559 สำนักงานสถิติแห่งชาติ กระทรวงดิจิทัลเพื่อเศรษฐกิจและสังคม

Source : The 2016 Hotels and Guest houses survey, National Statistical Office, Ministry of Digital Economy and Society.

ตาราง 17 รายรับจากการดำเนินงานกิจการของโรงแรมและเกสต์เฮาส์ในปี 2558 จำแนกตามจังหวัด

TABLE 17 RECEIPTS OF HOTELS AND GUEST HOUSES IN 2015 BY PROVINCE

(พันบาท : In Thousand Baht)

จังหวัด	จำนวนโรงแรม/ เกสต์เฮาส์ Number of hotels/ guest houses	รวม Total	รายรับจากการขายห้องพัก Receipts from guest room sales		รายรับจาก ภัตตาคาร/ ห้องอาหาร Receipts from restaurant	รายรับจาก สถานบันเทิง Receipts from entertainment	รายรับจาก ร้านขายของ ที่ระลึก Receipts from souvenir shop	รายรับจาก การให้เช่าห้อง ประชุม/สัมมนา Receipts from meeting seminar room	รายรับอื่น ๆ Other receipts	Province
			ทั้งสิ้น Total	ทางเว็บไซต์ Online sales						
เหนือ	2,321	11,443,771.7	7,762,705.0	894,205.7	1,927,406.3	234,705.6	29,581.7	675,834.8	813,538.3	Northern
กำแพงเพชร	80	93,310.1	90,678.5	1,080.0	655.2	-	-	1,976.4	-	Kamphaeng Phet
เชียงใหม่	392	1,434,217.8	1,088,087.0	127,728.1	241,522.5	40,812.6	360.0	44,888.4	18,547.4	Chiang Rai
เชียงใหม่	647	6,670,720.1	4,130,260.0	692,994.8	1,206,911.8	105,844.0	23,610.4	472,136.0	731,957.9	Chiang Mai
ตาก	86	191,629.3	150,985.7	4,869.2	25,965.1	2,282.1	-	4,068.5	8,327.8	Tak
นครสวรรค์	93	159,234.3	146,279.4	-	10,060.8	-	-	2,894.1	-	Nakhon Sawan
น่าน	61	150,797.4	114,911.0	5,086.3	4,184.3	-	2,293.2	29,406.9	1.9	Nan
พะเยา	48	76,801.2	63,615.6	199.3	1,000.0	833.4	-	766.7	10,585.6	Phayao
พิจิตร	24	53,402.3	43,040.2	-	5,431.0	1,000.0	-	936.0	2,995.0	Phichit
พิษณุโลก	105	907,016.7	571,080.4	2,356.3	204,718.4	40,180.9	1,601.4	67,656.9	21,778.6	Phisanulok
เพชรบูรณ์	233	321,483.0	254,557.5	362.9	34,722.9	21,660.7	-	5,847.9	4,694.0	Phetchabun
แพร่	47	132,036.0	116,318.7	1,115.0	7,223.0	89.6	89.6	7,344.7	970.6	Phrae
แม่ฮ่องสอน	282	517,252.7	462,547.2	34,676.8	53,237.4	-	324.4	278.9	864.7	Mae Hong Son
ลำปาง	40	234,214.2	196,355.1	4,500.0	20,247.8	-	127.6	15,431.8	2,051.8	Lampang
ลำพูน	37	75,029.3	51,487.0	559.5	16,651.9	-	-	4,377.1	2,513.3	Lamphun
สุโขทัย	79	249,340.8	162,290.8	18,508.5	69,252.1	7,150.9	1,175.1	3,737.8	5,734.1	Sukhothai
อุดรดิตถ์	43	126,590.2	75,972.1	-	23,005.9	14,625.0	-	10,809.3	2,177.8	Uttaradit
อุทัยธานี	24	50,696.3	44,238.6	169.0	2,616.1	226.5	-	3,277.3	337.8	Uthai Thani

ที่มา : การสำรวจการประกอบกิจการโรงแรมและเกสต์เฮาส์ พ.ศ. 2559 สำนักงานสถิติแห่งชาติ กระทรวงดิจิทัลเพื่อเศรษฐกิจและสังคม

Source : The 2016 Hotels and Guest houses survey, National Statistical Office, Ministry of Digital Economy and Society.

ตาราง 18 มูลค่าตามบัญชีของสินทรัพย์ ณ วันที่ 1 มกราคม 2558 จำแนกตามจังหวัด

TABLE 18 BOOK VALUE OF ASSETS ON JANUARY 1, 2015 BY PROVINCE

(พันบาท In Thousand Baht)

จังหวัด	จำนวนโรงแรม/ เกสต์เฮาส์ Number of hotels/ guest houses	มูลค่าตามบัญชีของสินทรัพย์ถาวรต้นงวด Book value of assets on Jan. 1, 2015								Province
		รวม Total	ที่ดิน Land	อาคารและ สิ่งก่อสร้าง Building and construction	เครื่องจักร Machinery	ยานพาหนะ Vehicles	เครื่องใช้ สำนักงาน Office appliances	เครื่องมือ อื่นๆ Equipment	สินทรัพย์ ถาวรอื่น ๆ Other fixed assets	
เหนือ	2,321	76,432,303.2	32,253,982.8	34,837,525.3	681,877.2	1,048,262.1	586,118.1	2,970,627.6	4,053,910.1	Northern
กำแพงเพชร	80	1,133,044.5	625,025.0	456,725.0	-	31,010.0	16,347.0	3,937.5	-	Kamphaeng Phet
เชียงใหม่	392	6,034,062.9	3,060,847.0	2,510,649.5	37,998.5	255,073.1	42,123.6	25,155.7	102,215.4	Chiang Rai
เชียงใหม่	647	49,092,175.1	17,799,931.3	23,657,211.4	489,457.4	405,285.4	202,137.4	2,738,647.2	3,799,505.0	Chiang Mai
ตาก	86	988,201.2	491,449.4	431,644.4	2,295.8	28,039.9	32,465.4	2,057.2	249.2	Tak
นครสวรรค์	93	1,108,153.7	585,895.0	452,667.4	3,145.0	36,071.3	20,831.0	9,193.1	351.0	Nakhon Sawan
น่าน	61	986,606.4	516,623.9	364,501.8	32,268.8	41,028.3	32,068.2	115.4	-	Nan
พะเยา	48	521,551.0	215,156.3	285,906.2	57.7	12,202.9	6,988.8	1,239.2	-	Phayao
พิจิตร	24	447,069.4	119,859.0	271,036.7	9,305.5	3,143.4	23,724.9	20,000.0	-	Phichit
พิษณุโลก	105	3,518,296.3	1,552,813.4	1,653,442.2	25,598.3	56,463.8	45,856.7	36,393.3	147,728.5	Phisanulok
เพชรบูรณ์	233	4,433,286.8	2,951,458.2	1,439,466.4	871.0	24,771.9	14,544.8	2,174.5	-	Phetchabun
แพร่	47	848,205.9	498,605.0	322,259.9	2,806.7	15,506.9	6,763.2	2,264.2	-	Phrae
แม่ฮ่องสอน	282	3,395,935.5	2,254,969.7	920,822.9	47,378.2	74,617.1	94,330.8	1,766.4	2,050.3	Mae Hong Son
ลำปาง	40	919,948.2	366,560.2	479,823.2	29,421.6	12,214.7	24,349.7	7,417.6	161.1	Lampang
ลำพูน	37	460,719.4	186,054.1	259,440.4	-	8,462.3	6,124.4	217.1	420.9	Lamphun
สุโขทัย	79	1,644,003.4	788,695.4	784,795.5	780.2	22,780.3	7,526.5	38,853.8	571.7	Sukhothai
อุตรดิตถ์	43	591,762.4	128,990.0	362,016.6	53.5	14,432.9	7,470.1	78,142.5	656.9	Uttaradit
อุทัยธานี	24	309,281.2	111,050.0	185,115.7	439.0	7,157.8	2,465.8	3,053.0	-	Uthai Thani

ที่มา : การสำรวจการประกอบกิจการโรงแรมและเกสต์เฮาส์ พ.ศ. 2559 สำนักงานสถิติแห่งชาติ กระทรวงดิจิทัลเพื่อเศรษฐกิจและสังคม

Source : The 2016 Hotels and Guest houses survey, National Statistical Office, Ministry of Digital Economy and Society.

ตาราง 19 มูลค่าตามบัญชีของสินทรัพย์ ณ วันที่ 31 ธันวาคม 2558 จำแนกตามจังหวัด

TABLE 19 BOOK VALUE OF ASSETS ON DECEMBER 31, 2015 BY PROVINCE

(พันบาท In Thousand Baht)

จังหวัด	จำนวนโรงแรม/ เกสต์เฮาส์ Number of hotels/ guest houses	มูลค่าตามบัญชีของสินทรัพย์ถาวรปลายงวด Book value of assets on Dec. 31, 2015								Province
		รวม Total	ที่ดิน Land	อาคารและ สิ่งก่อสร้าง Building and construction	เครื่องจักร Machinery	ยานพาหนะ Vehicles	เครื่องใช้ สำนักงาน Office appliances	เครื่องมือ อื่นๆ Equipment	สินทรัพย์ ถาวรอื่น ๆ Other fixed assets	
เหนือ	2,321	74,909,996.8	32,615,416.4	33,531,769.1	655,312.1	838,583.6	496,331.3	3,041,301.1	3,731,283.2	Northern
กำแพงเพชร	80	1,069,813.5	630,625.0	398,818.8	-	24,402.0	12,917.5	3,050.3	-	Kamphaeng Phet
เชียงใหม่	392	5,764,565.5	2,989,373.9	2,343,424.7	32,412.5	234,397.6	40,271.1	22,479.9	102,205.7	Chiang Rai
เชียงใหม่	647	48,383,405.7	18,062,901.5	23,093,758.0	496,798.4	251,328.9	176,510.1	2,825,141.7	3,476,967.1	Chiang Mai
ตาก	86	935,610.8	488,782.0	387,201.4	1,571.8	25,495.0	30,599.1	1,725.4	236.1	Tak
นครสวรรค์	93	1,061,362.3	590,095.0	397,989.1	12,929.5	41,458.5	11,163.0	7,411.3	315.9	Nakhon Sawan
น่าน	61	1,014,056.8	517,758.5	408,089.7	25,815.0	33,458.0	28,843.3	92.3	-	Nan
พะเยา	48	504,855.7	216,211.7	271,714.7	48.9	10,129.8	5,730.4	1,020.2	-	Phayao
พิจิตร	24	388,754.7	122,936.0	220,998.7	7,444.4	2,449.3	18,926.4	16,000.0	-	Phichit
พิษณุโลก	105	3,500,990.4	1,552,337.4	1,642,375.2	21,972.7	67,054.5	40,452.7	30,001.4	146,796.4	Phisanulok
เพชรบูรณ์	233	4,225,503.2	2,977,587.4	1,218,523.4	-	17,786.7	10,141.8	1,463.8	-	Phetchabun
แพร่	47	829,914.7	503,188.4	303,600.9	2,205.4	12,405.6	6,703.2	1,811.3	-	Phrae
แม่ฮ่องสอน	282	3,438,080.2	2,370,584.7	870,038.7	50,479.5	62,444.2	80,882.1	2,010.7	1,640.3	Mae Hong Son
ลำปาง	40	868,529.2	376,724.8	457,583.3	2,391.8	10,878.3	12,010.9	7,204.0	1,736.1	Lampang
ลำพูน	37	449,411.0	181,763.8	252,068.8	-	9,278.5	5,589.6	310.4	399.9	Lamphun
สุโขทัย	79	1,613,708.9	788,802.0	758,376.7	839.1	18,193.3	6,724.4	40,313.2	460.2	Sukhothai
อุตรดิตถ์	43	574,582.4	134,694.3	341,752.0	42.8	12,399.2	6,649.5	78,519.2	525.5	Uttaradit
อุทัยธานี	24	286,851.6	111,050.0	165,454.9	360.2	5,024.2	2,216.2	2,746.2	-	Uthai Thani

ที่มา : การสำรวจการประกอบกิจการโรงแรมและเกสต์เฮาส์ พ.ศ. 2559 สำนักงานสถิติแห่งชาติ กระทรวงดิจิทัลเพื่อเศรษฐกิจและสังคม

Source : The 2016 Hotels and Guest houses survey, National Statistical Office, Ministry of Digital Economy and Society.

ตาราง 20 มูลค่าสินทรัพย์ถาวรที่เปลี่ยนแปลงระหว่าง มกราคม - ธันวาคม 2558 จำแนกตามจังหวัด

TABLE 20 VALUE OF FIXED ASSETS CHANGED IN JANUARY - DECEMBER 2015 BY PROVINCE

(พันบาท : In Thousand Baht)

จังหวัด	จำนวนโรงแรม/ เกสต์เฮาส์ Number of hotels/ guest houses	มูลค่าสินทรัพย์ ถาวรที่ซื้อหรือ ผลิตขึ้นใช้เอง Value of new or cost producing of fixed assets	มูลค่าสินทรัพย์ ถาวรที่ขาย Value of disposal of fixed assets	ค่าโอน กรรมสิทธิ์ Ownership transfer fee	Province
เหนือ	2,321	2,613,568.1	35,373.2	22,672.9	Northern
กำแพงเพชร	80	-	-	-	Kamphaeng Phet
เชียงใหม่	392	6,150.8	2,126.6	-	Chiang Rai
เชียงใหม่	647	2,486,608.2	32,244.1	-	Chiang Mai
ตาก	86	34,268.8	905.7	-	Tak
นครสวรรค์	93	-	-	-	Nakhon Sawan
น่าน	61	-	-	-	Nan
พะเยา	48	195.5	-	-	Phayao
พิจิตร	24	3,103.9	-	-	Phichit
พิษณุโลก	105	72.1	65.4	-	Phisanulok
เพชรบูรณ์	233	4,352.0	-	-	Phetchabun
แพร่	47	-	-	-	Phrae
แม่ฮ่องสอน	282	22,436.9	-	-	Mae Hong Son
ลำปาง	40	9,479.6	-	-	Lampang
ลำพูน	37	61.5	-	-	Lamphun
สุโขทัย	79	30,570.6	31.5	22,672.9	Sukhothai
อุตรดิตถ์	43	16,088.3	-	-	Uttaradit
อุทัยธานี	24	180.0	-	-	Uthai Thani

ที่มา : การสำรวจการประกอบกิจการโรงแรมและเกสต์เฮาส์ พ.ศ. 2559 สำนักงานสถิติแห่งชาติ กระทรวงดิจิทัลเพื่อเศรษฐกิจและสังคม

Source : The 2016 Hotels and Guest houses survey, National Statistical Office, Ministry of Digital Economy and Society.

ภาคตะวันออกเฉียงเหนือ
NORTHEASTERN REGION



สารบัญตารางสถิติ

- | | | |
|-------|------|---|
| ตาราง | 1 | จำนวนและร้อยละของโรงแรมและเกสต์เฮาส์ จำแนกตามจังหวัด |
| ตาราง | 2 | จำนวนและร้อยละของโรงแรมและเกสต์เฮาส์ จำแนกตามรูปแบบการจัดตั้งตามกฎหมาย และจังหวัด |
| ตาราง | 3 | จำนวนและร้อยละของโรงแรมและเกสต์เฮาส์ จำแนกตามระยะเวลาในการดำเนินงาน และจังหวัด |
| ตาราง | 4 | จำนวนและร้อยละของโรงแรมและเกสต์เฮาส์ จำแนกตามเงินทุนจดทะเบียน และจังหวัด |
| ตาราง | 5 | จำนวนและร้อยละของห้องพัก จำแนกตามประเภทห้องพัก และจังหวัด |
| ตาราง | 6 | จำนวนและร้อยละของห้องสามัญ จำแนกตามประเภทห้องพัก และจังหวัด |
| ตาราง | 7 | จำนวนและร้อยละของผู้เข้าพักชาวไทยและชาวต่างประเทศ จำแนกตามจังหวัด |
| ตาราง | 8 | จำนวนและร้อยละของห้องประชุม/สัมมนา หรือห้องจัดเลี้ยง จำแนกตามขนาดความจุ (คน) และจังหวัด |
| ตาราง | 9 | จำนวนและร้อยละของโรงแรมและเกสต์เฮาส์ที่มีการจัดประชุม/สัมมนา จำแนกตามจำนวนครั้งของการจัดประชุม/สัมมนา และจังหวัด |
| ตาราง | 10 | จำนวนและร้อยละของผู้เข้าร่วมประชุม/สัมมนา ตามจำนวนครั้งของการจัดประชุม/สัมมนา และจังหวัด |
| ตาราง | 11.1 | จำนวนผู้ใช้บริการภัตตาคาร/ห้องอาหารเฉลี่ยต่อวัน จำแนกตามผู้ใช้บริการ และจังหวัด |
| ตาราง | 11.2 | จำนวนผู้ใช้บริการสถานบันเทิงเฉลี่ยต่อวัน จำแนกตามผู้ใช้บริการ และจังหวัด |
| ตาราง | 11.3 | จำนวนผู้ใช้บริการร้านขายของที่ระลึกเฉลี่ยต่อวัน จำแนกตามผู้ใช้บริการ และจังหวัด |
| ตาราง | 12 | จำนวนและร้อยละของโรงแรมและเกสต์เฮาส์ จำแนกตามการมีสิ่งอำนวยความสะดวกบริการ ประเภทของสิ่งอำนวยความสะดวก และจังหวัด |

สารบัญตารางสถิติ (ต่อ)

- | | | |
|-------|----|--|
| ตาราง | 13 | จำนวนคนทำงานในโรงแรมและเกสต์เฮาส์ จำแนกตามลักษณะการจ้างงาน เพศ และจังหวัด |
| ตาราง | 14 | จำนวนคนทำงาน จำนวนห้องพักและจำนวนคนงานเฉลี่ยต่อห้องพักและจังหวัด |
| ตาราง | 15 | ค่าตอบแทนแรงงานในปี 2558 จำแนกตามจังหวัด |
| ตาราง | 16 | ค่าใช้จ่ายในการดำเนินการของโรงแรมและเกสต์เฮาส์ในปี 2558 จำแนกตามจังหวัด |
| ตาราง | 17 | รายรับจากการดำเนินกิจการของโรงแรมและเกสต์เฮาส์ในปี 2558 จำแนกตามจังหวัด |
| ตาราง | 18 | มูลค่าตามบัญชีของสินทรัพย์ ณ วันที่ 1 มกราคม 2558 จำแนกตามจังหวัด |
| ตาราง | 19 | มูลค่าตามบัญชีของสินทรัพย์ ณ วันที่ 31 ธันวาคม 2558 จำแนกตามจังหวัด |
| ตาราง | 20 | มูลค่าสินทรัพย์ถาวรที่เปลี่ยนแปลงระหว่าง มกราคม - ธันวาคม 2558 จำแนกตามจังหวัด |

ตาราง 1 จำนวนและร้อยละของโรงแรมและเกสต์เฮาส์ จำแนกตามจังหวัด

TABLE 1 NUMBER AND PERCENTAGE OF HOTELS AND GUEST HOUSES BY PROVINCE

จังหวัด	โรงแรม/เกสต์เฮาส์		ห้องพัก		Province
	จำนวน Number	ร้อยละ %	จำนวน Number	ร้อยละ %	
ตะวันออกเฉียงเหนือ	2,204	100.0	51,941	100.0	Northeastern
กาฬสินธุ์	84	3.8	1,350	2.6	Kalasin
ขอนแก่น	201	9.1	5,969	11.5	Khon Kaen
ชัยภูมิ	115	5.2	2,480	4.7	Chaiyaphum
นครพนม	100	4.5	2,022	3.9	Nakhon Phanom
นครราชสีมา	379	17.2	10,377	20.0	Nakhon Ratchasima
บึงกาฬ	44	2.0	687	1.3	Bueng Kan
บุรีรัมย์	83	3.8	2,115	4.1	Buri Ram
มหาสารคาม	62	2.8	1,346	2.6	Maha Sarakham
มุกดาหาร	52	2.4	1,614	3.1	Mukdahan
ยโสธร	45	2.0	925	1.8	Yasothon
ร้อยเอ็ด	94	4.3	2,201	4.2	Roi Et
เลย	152	6.9	3,153	6.1	Loei
ศรีสะเกษ	30	1.4	1,131	2.2	Si Sa Ket
สกลนคร	127	5.8	2,646	5.1	Sakon Nakhon
สุรินทร์	62	2.8	1,767	3.4	Surin
หนองคาย	110	5.0	2,324	4.5	Nong Khai
หนองบัวลำภู	41	1.8	533	1.0	Nong Bua Lam Phu
อุดรธานี	162	7.4	4,345	8.4	Udon Thani
อุบลราชธานี	219	9.9	4,320	8.3	Ubon Ratchathani
อำนาจเจริญ	42	1.9	636	1.2	Amnat Charoen

ที่มา : การสำรวจการประกอบกิจการโรงแรมและเกสต์เฮาส์ พ.ศ. 2559 สำนักงานสถิติแห่งชาติ กระทรวงดิจิทัลเพื่อเศรษฐกิจและสังคม

Source : The 2016 Hotels and Guest houses survey, National Statistical Office, Ministry of Digital Economy and Society .

ตาราง 2 จำนวนและร้อยละของโรงแรมและเกสต์เฮาส์ จำแนกตามรูปแบบการจัดตั้งตามกฎหมาย และจังหวัด

TABLE 2 NUMBER AND PERCENTAGE OF HOTELS AND GUEST HOUSES BY FORM OF LEGAL ORGANIZATION AND PROVINCE

จังหวัด	รวม		ส่วนบุคคล		ห้างหุ้นส่วนสามัญนิติบุคคล		บริษัทจำกัด		การจัดตั้ง		Province
	Total		ห้างหุ้นส่วนสามัญ ที่ไม่เป็นนิติบุคคล		Juristic partnership		บริษัทจำกัด (มหาชน) Company limited, public company limited		ในรูปแบบอื่น ๆ Other		
	จำนวน	ร้อยละ	จำนวน	ร้อยละ	จำนวน	ร้อยละ	จำนวน	ร้อยละ	จำนวน	ร้อยละ	
	Number	%	Number	%	Number	%	Number	%	Number	%	
ตะวันออกเฉียงเหนือ	2,204	100.0	1,935	87.8	84	3.8	181	8.2	4	0.2	Northeastern
กาฬสินธุ์	84	100.0	83	98.4	-	-	1	1.6	-	-	Kalasin
ขอนแก่น	201	100.0	166	82.6	21	10.5	14	6.9	-	-	Khon Kaen
ชัยภูมิ	115	100.0	101	87.7	4	3.0	10	9.3	-	-	Chaiyaphum
นครพนม	100	100.0	98	98.0	-	-	2	2.0	-	-	Nakhon Phanom
นครราชสีมา	379	100.0	287	75.7	12	3.3	80	21.0	-	-	Nakhon Ratchasima
บึงกาฬ	44	100.0	44	100.0	-	-	-	-	-	-	Bueng Kan
บุรีรัมย์	83	100.0	72	86.8	9	10.5	2	2.7	-	-	Buri Ram
มหาสารคาม	62	100.0	57	92.0	2	3.2	1	1.6	2	3.2	Maha Sarakham
มุกดาหาร	52	100.0	41	78.4	3	5.5	8	16.1	-	-	Mukdahan
ยโสธร	45	100.0	41	91.4	3	6.4	1	2.2	-	-	Yasothon
ร้อยเอ็ด	94	100.0	84	89.4	4	4.2	6	6.4	-	-	Roi Et
เลย	152	100.0	139	91.5	-	-	13	8.5	-	-	Loei
ศรีสะเกษ	30	100.0	26	86.7	1	3.3	3	10.0	-	-	Si Sa Ket
สกลนคร	127	100.0	120	94.8	-	-	5	3.6	2	1.6	Sakon Nakhon
สุรินทร์	62	100.0	51	82.2	8	13.0	3	4.8	-	-	Surin
หนองคาย	110	100.0	105	95.8	-	-	5	4.2	-	-	Nong Khai
หนองบัวลำภู	41	100.0	37	90.1	4	9.9	-	-	-	-	Nong Bua Lam Phu
อุดรธานี	162	100.0	144	88.7	3	1.9	15	9.4	-	-	Udon Thani
อุบลราชธานี	219	100.0	199	91.0	10	4.6	10	4.4	-	-	Ubon Ratchathani
อำนาจเจริญ	42	100.0	40	95.0	-	-	2	5.0	-	-	Amnat Charoen

ที่มา : การสำรวจการประกอบกิจการโรงแรมและเกสต์เฮาส์ พ.ศ. 2559 สำนักงานสถิติแห่งชาติ กระทรวงดิจิทัลเพื่อเศรษฐกิจและสังคม

Source : The 2016 Hotels and Guest houses survey, National Statistical Office, Ministry of Digital Economy and Society.

ตาราง 3 จำนวนและร้อยละของโรงแรมและเกสต์เฮาส์ จำแนกตามระยะเวลาในการดำเนินการ และจังหวัด

TABLE 3 NUMBER AND PERCENTAGE OF HOTELS AND GUEST HOUSES BY PERIOD OF OPERATION AND PROVINCE

จังหวัด	จำนวนโรงแรม/ เกสต์เฮาส์		ระยะเวลาในการดำเนินการ (ปี) Period of operation (Years)								Province
	Number of hotels/ guest houses		< 5		5 - 9		10 - 19		≥ 20		
	จำนวน Number	ร้อยละ %	จำนวน Number	ร้อยละ %	จำนวน Number	ร้อยละ %	จำนวน Number	ร้อยละ %	จำนวน Number	ร้อยละ %	
ตะวันออกเฉียงเหนือ	2,204	100.0	114	5.2	989	44.9	799	36.2	302	13.7	Northeastern
กาฬสินธุ์	84	100.0	7	7.9	51	61.1	25	29.4	1	1.6	Kalasin
ขอนแก่น	201	100.0	-	-	87	43.2	71	35.5	43	21.3	Khon Kaen
ชัยภูมิ	115	100.0	11	9.4	72	62.5	26	22.9	6	5.2	Chaiyaphum
นครพนม	100	100.0	2	2.0	57	56.9	25	25.3	16	15.8	Nakhon Phanom
นครราชสีมา	379	100.0	-	-	145	38.3	188	49.7	46	12.0	Nakhon Ratchasima
บึงกาฬ	44	100.0	2	4.8	23	52.4	15	33.3	4	9.5	Bueng Kan
บุรีรัมย์	83	100.0	6	7.2	27	32.5	37	44.6	13	15.7	Buri Ram
มหาสารคาม	62	100.0	4	5.8	28	44.8	26	42.4	4	7.0	Maha Sarakham
มุกดาหาร	52	100.0	2	3.1	27	52.6	17	33.5	6	10.8	Mukdahan
ยโสธร	45	100.0	7	15.6	19	42.2	17	37.8	2	4.4	Yasothon
ร้อยเอ็ด	94	100.0	3	2.9	48	50.8	28	30.3	15	16.0	Roi Et
เลย	152	100.0	8	5.2	51	33.6	71	46.7	22	14.5	Loei
ศรีสะเกษ	30	100.0	-	-	14	46.7	7	22.6	9	30.7	Si Sa Ket
สกลนคร	127	100.0	18	14.4	59	46.7	43	33.7	7	5.2	Sakon Nakhon
สุรินทร์	62	100.0	11	17.7	16	25.8	20	32.3	15	24.2	Surin
หนองคาย	110	100.0	15	13.9	29	26.3	42	38.2	24	21.6	Nong Khai
หนองบัวลำภู	41	100.0	-	-	18	43.9	19	46.3	4	9.8	Nong Bua Lam Phu
อุดรธานี	162	100.0	9	5.6	69	42.4	47	29.3	37	22.7	Udon Thani
อุบลราชธานี	219	100.0	9	4.1	117	53.4	67	30.6	26	11.9	Ubon Ratchathani
อำนาจเจริญ	42	100.0	-	-	32	75.0	8	20.0	2	5.0	Amnat Charoen

ที่มา : การสำรวจการประกอบกิจการโรงแรมและเกสต์เฮาส์ พ.ศ. 2559 สำนักงานสถิติแห่งชาติ กระทรวงดิจิทัลเพื่อเศรษฐกิจและสังคม

Source : The 2016 Hotels and Guest houses survey, National Statistical Office, Ministry of Digital Economy and Society.

ตาราง 4 จำนวนและร้อยละของโรงแรมและเกสต์เฮาส์ จำแนกตามเงินทุนจดทะเบียน และจังหวัด

TABLE 4 NUMBER AND PERCENTAGE OF HOTELS AND GUEST HOUSES BY VALUE OF REGISTERED CAPITAL AND PROVINCE

จังหวัด	จำนวนโรงแรม/ เกสต์เฮาส์		ไม่มีทุนจดทะเบียน No value of registered capital		เงินทุนจดทะเบียน (ล้านบาท) Value of registered capital (Million Baht)														Province	
	Number of hotels/ guest houses				รวม Total		< 1		1 - 9		10 - 49		50 - 99		100 - 199		> 200			
	จำนวน Number	ร้อยละ %	จำนวน Number	ร้อยละ %	จำนวน Number	ร้อยละ %	จำนวน Number	ร้อยละ %	จำนวน Number	ร้อยละ %	จำนวน Number	ร้อยละ %	จำนวน Number	ร้อยละ %	จำนวน Number	ร้อยละ %	จำนวน Number	ร้อยละ %		
ตะวันออกเฉียงเหนือ	2,204	100.0	1,939	88.0	265	12.0	48	2.1	132	6.0	43	2.0	12	0.5	8	0.4	22	1.0	Northeastern	
กาฬสินธุ์	84	100.0	83	98.8	1	1.2	-	-	-	-	-	-	-	-	1	1.2	-	-	Kalasin	
ขอนแก่น	201	100.0	166	82.6	35	17.4	18	9.0	4	2.0	9	4.5	-	-	-	-	4	2.0	Khon Kaen	
ชัยภูมิ	115	100.0	101	87.8	14	12.2	-	-	14	12.2	-	-	-	-	-	-	-	-	Chaiyaphum	
นครพนม	100	100.0	98	98.0	2	2.0	-	-	-	-	-	-	1	1.0	-	-	1	1.0	Nakhon Phanom	
นครราชสีมา	379	100.0	287	75.7	92	24.3	16	4.2	45	11.9	18	4.7	8	2.1	3	0.8	2	0.5	Nakhon Ratchasima	
บึงกาฬ	44	100.0	44	100.0	-	-	-	-	-	-	-	-	-	-	-	-	-	-	Bueng Kan	
บุรีรัมย์	83	100.0	72	86.8	11	13.2	2	2.4	7	8.4	2	2.4	-	-	-	-	-	-	Buri Ram	
มหาสารคาม	62	100.0	59	95.2	3	4.8	-	-	2	3.2	1	1.6	-	-	-	-	-	-	Maha Sarakham	
มุกดาหาร	52	100.0	41	78.9	11	21.1	-	-	8	15.4	1	1.9	-	-	2	3.8	-	-	Mukdahan	
ยโสธร	45	100.0	41	91.1	4	8.9	-	-	2	4.4	1	2.2	-	-	1	2.2	-	-	Yasothon	
ร้อยเอ็ด	94	100.0	84	89.4	10	10.6	3	3.2	6	6.4	1	1.1	-	-	-	-	-	-	Roi Et	
เลย	152	100.0	139	91.5	13	8.5	-	-	12	7.9	-	-	-	-	-	-	1	0.7	Loei	
ศรีสะเกษ	30	100.0	26	86.7	4	13.3	-	-	3	10.0	1	3.3	-	-	-	-	-	-	Si Sa Ket	
สกลนคร	127	100.0	122	96.1	5	3.9	-	-	5	3.9	-	-	-	-	-	-	-	-	Sakon Nakhon	
สุรินทร์	62	100.0	51	82.3	11	17.7	6	9.7	3	4.8	-	-	1	1.6	1	1.6	-	-	Surin	
หนองคาย	110	100.0	105	95.5	5	4.5	-	-	-	-	3	2.7	2	1.8	-	-	-	-	Nong Khai	
หนองบัวลำภู	41	100.0	37	90.2	4	9.8	-	-	4	9.8	-	-	-	-	-	-	-	-	Nong Bua Lam Phu	
อุดรธานี	162	100.0	144	88.9	18	11.1	-	-	6	3.7	-	-	-	-	-	-	-	12	7.4	Udon Thani
อุบลราชธานี	219	100.0	199	90.9	20	9.1	3	1.4	11	5.0	4	1.8	-	-	-	-	-	2	0.9	Ubon Ratchathani
อำนาจเจริญ	42	100.0	40	95.2	2	4.8	-	-	-	-	2	4.8	-	-	-	-	-	-	Amnat Charoen	

ที่มา : การสำรวจการประกอบกิจการโรงแรมและเกสต์เฮาส์ พ.ศ. 2559 สำนักงานสถิติแห่งชาติ กระทรวงดิจิทัลเพื่อเศรษฐกิจและสังคม

Source : The 2016 Hotels and Guest houses survey, National Statistical Office, Ministry of Digital Economy and Society.

ตาราง 5 จำนวนและร้อยละของห้องพัก จำแนกตามประเภทห้องพัก และจังหวัด

TABLE 5 NUMBER AND PERCENTAGE OF ROOMS BY TYPE OF ROOM AND PROVINCE

จังหวัด	จำนวนโรงแรม/ เกสต์เฮาส์ Number of hotels/ guest houses	รวม		ห้องชุด		ห้องสามัญ		Province
		Total		Suite room		Common room		
		จำนวน Number	ร้อยละ %	จำนวน Number	ร้อยละ %	จำนวน Number	ร้อยละ %	
ตะวันออกเฉียงเหนือ	2,204	51,941	100.0	1,470	2.8	50,471	97.2	Northeastern
กาฬสินธุ์	84	1,350	100.0	37	2.8	1,313	97.2	Kalasin
ขอนแก่น	201	5,969	100.0	258	4.3	5,711	95.7	Khon Kaen
ชัยภูมิ	115	2,480	100.0	30	1.2	2,450	98.8	Chaiyaphum
นครพนม	100	2,022	100.0	3	0.2	2,019	99.8	Nakhon Phanom
นครราชสีมา	379	10,377	100.0	429	4.1	9,948	95.9	Nakhon Ratchasima
บึงกาฬ	44	687	100.0	-	-	687	100.0	Bueng Kan
บุรีรัมย์	83	2,115	100.0	118	5.6	1,997	94.4	Buri Ram
มหาสารคาม	62	1,346	100.0	180	13.4	1,166	86.6	Maha Sarakham
มุกดาหาร	52	1,614	100.0	47	2.9	1,567	97.1	Mukdahan
ยโสธร	45	925	100.0	2	0.2	923	99.8	Yasothon
ร้อยเอ็ด	94	2,201	100.0	47	2.1	2,154	97.9	Roi Et
เลย	152	3,153	100.0	38	1.2	3,115	98.8	Loei
ศรีสะเกษ	30	1,131	100.0	4	0.3	1,127	99.7	Si Sa Ket
สกลนคร	127	2,646	100.0	17	0.7	2,629	99.3	Sakon Nakhon
สุรินทร์	62	1,767	100.0	38	2.1	1,729	97.9	Surin
หนองคาย	110	2,324	100.0	23	1.0	2,301	99.0	Nong Khai
หนองบัวลำภู	41	533	100.0	-	-	533	100.0	Nong Bua Lam Phu
อุดรธานี	162	4,345	100.0	111	2.5	4,234	97.5	Udon Thani
อุบลราชธานี	219	4,320	100.0	84	1.9	4,236	98.1	Ubon Ratchathani
อำนาจเจริญ	42	636	100.0	4	0.7	632	99.3	Amnat Charoen

ที่มา : การสำรวจการประกอบกิจการโรงแรมและเกสต์เฮาส์ พ.ศ. 2559 สำนักงานสถิติแห่งชาติ กระทรวงดิจิทัลเพื่อเศรษฐกิจและสังคม

Source : The 2016 Hotels and Guest houses survey, National Statistical Office, Ministry of Digital Economy and Society.

ตาราง 6 จำนวนและร้อยละของห้องสามัญ จำแนกตามประเภทห้องพัก และจังหวัด

TABLE 6 NUMBER AND PERCENTAGE OF COMMON ROOMS BY TYPE OF ROOM AND PROVINCE

จังหวัด	รวม Total		ห้องเตียงเดี่ยว Double room						ห้องเตียงคู่ Twin room						อื่น ๆ Other room				Province		
			รวม Total		ห้องพักที่มี เครื่องปรับอากาศ Room with air condition		ห้องพักที่ไม่มี เครื่องปรับอากาศ Room without air condition		รวม Total		ห้องพักที่มี เครื่องปรับอากาศ Room with air condition		ห้องพักที่ไม่มี เครื่องปรับอากาศ Room without air condition		รวม Total		ห้องพักที่มี เครื่องปรับอากาศ Room with air condition			ห้องพักที่ไม่มี เครื่องปรับอากาศ Room without air condition	
	จำนวน	ร้อยละ	จำนวน	ร้อยละ	จำนวน	ร้อยละ	จำนวน	ร้อยละ	จำนวน	ร้อยละ	จำนวน	ร้อยละ	จำนวน	ร้อยละ	จำนวน	ร้อยละ	จำนวน	ร้อยละ		จำนวน	ร้อยละ
	Number	%	Number	%	Number	%	Number	%	Number	%	Number	%	Number	%	Number	%	Number	%		Number	%
ตะวันออกเฉียงเหนือ	50,471	100.0	26,439	52.4	23,512	88.9	2,927	11.1	16,338	32.4	15,633	95.7	705	4.3	7,694	15.2	6,955	90.4	739	9.6	Northeastern
กาฬสินธุ์	1,313	100.0	705	53.7	672	95.3	33	4.7	221	16.8	221	100.0	-	-	387	29.5	327	84.5	60	15.5	Kalasin
ขอนแก่น	5,711	100.0	2,781	48.7	2,651	95.4	129	4.7	2,012	35.2	1,975	98.2	37	1.8	918	16.1	918	100.0	-	-	Khon Kaen
ชัยภูมิ	2,450	100.0	1,514	61.8	1,401	92.6	112	7.4	677	27.6	640	94.6	37	5.4	259	10.6	166	63.9	94	36.1	Chaiyaphum
นครพนม	2,019	100.0	1,257	62.3	1,023	81.4	234	18.6	641	31.8	594	92.6	47	7.4	120	6.0	120	100.0	-	-	Nakhon Phanom
นครราชสีมา	9,948	100.0	3,704	37.2	3,628	98.0	76	2.0	3,815	38.4	3,790	99.3	25	0.7	2,431	24.4	2,218	91.3	213	8.8	Nakhon Ratchasima
บึงกาฬ	687	100.0	576	83.8	511	88.7	65	11.3	111	16.2	111	100.0	-	-	-	-	-	-	-	-	Bueng Kan
บุรีรัมย์	1,997	100.0	1,364	68.3	1,037	76.0	327	24.0	523	26.2	463	88.6	60	11.4	109	5.5	94	86.4	15	13.6	Buri Ram
มหาสารคาม	1,166	100.0	535	45.9	522	97.5	13	2.5	202	17.4	163	80.3	40	19.7	428	36.7	415	97.1	13	3.0	Maha Sarakham
มุกดาหาร	1,567	100.0	641	40.9	622	97.1	19	2.9	608	38.8	590	97.0	18	3.0	318	20.3	293	92.3	24	7.7	Mukdahan
ยโสธร	923	100.0	204	22.1	189	92.7	15	7.3	215	23.3	198	92.2	17	7.8	505	54.7	469	93.0	36	7.0	Yasothon
ร้อยเอ็ด	2,154	100.0	860	39.9	711	82.6	150	17.4	693	32.2	652	94.1	41	5.9	601	27.9	574	95.5	27	4.5	Roi Et
เลย	3,115	100.0	2,155	69.2	1,873	86.9	282	13.1	932	29.9	829	88.9	104	11.1	28	0.9	28	100.0	-	-	Loei
ศรีสะเกษ	1,127	100.0	398	35.3	348	87.3	51	12.7	441	39.2	420	95.1	22	4.9	287	25.5	277	96.5	10	3.5	Si Sa Ket
สกลนคร	2,629	100.0	1,527	58.1	1,404	91.9	124	8.1	857	32.6	857	100.0	-	-	244	9.3	231	94.4	14	5.6	Sakon Nakhon
สุรินทร์	1,729	100.0	1,056	61.1	923	87.4	133	12.6	536	31.0	492	91.9	44	8.2	137	7.9	133	96.9	4	3.1	Surin
หนองคาย	2,301	100.0	1,459	63.4	1,146	78.6	313	21.4	842	36.6	777	92.3	65	7.7	-	-	-	-	-	-	Nong Khai
หนองบัวลำภู	533	100.0	40	7.5	40	100.0	-	-	80	15.0	80	100.0	-	-	413	77.5	287	69.7	125	30.4	Nong Bua Lam Phu
อุดรธานี	4,234	100.0	2,397	56.6	1,880	78.4	517	21.6	1,816	42.9	1,674	92.2	143	7.9	21	0.5	21	100.0	-	-	Udon Thani
อุบลราชธานี	4,236	100.0	2,828	66.8	2,543	89.9	286	10.1	957	22.6	954	99.7	3	0.3	450	10.6	348	77.2	102	22.8	Ubon Ratchathani
อำนาจเจริญ	632	100.0	437	69.1	389	88.9	48	11.1	158	24.9	153	97.3	4	2.7	38	6.0	36	94.4	2	5.6	Amnat Charoen

ที่มา : การสำรวจการประกอบกิจการโรงแรมและเกสต์เฮาส์ พ.ศ. 2559 สำนักงานสถิติแห่งชาติ กระทรวงดิจิทัลเพื่อเศรษฐกิจและสังคม

Source : The 2016 Hotels and Guest houses survey, National Statistical Office, Ministry of Digital Economy and Society.

ตาราง 7 จำนวนและร้อยละของผู้เข้าพักชาวไทย และชาวต่างประเทศ จำแนกตามจังหวัด

TABLE 7 NUMBER AND PERCENTAGE OF GUEST BY NATIONALITY BY PROVINCE

จังหวัด	จำนวนโรงแรม/ เกสต์เฮาส์ Number of hotels/ guest houses	ผู้เข้าพัก guest										Province
		รวมทั้งสิ้น		ชาวไทย Thai				ชาวต่างประเทศ				
		Total		รวม Total		คนในพื้นที่ Locals		คนนอกพื้นที่ Non locals		Foreigner		
		จำนวน Number	ร้อยละ %	จำนวน Number	ร้อยละ %	จำนวน Number	ร้อยละ %	จำนวน Number	ร้อยละ %	จำนวน Number	ร้อยละ %	
ตะวันออกเฉียงเหนือ	2,204	9,590,551	100.0	8,694,942	90.7	3,797,338	43.7	4,897,604	56.3	895,609	9.3	Northeastern
กาฬสินธุ์	84	289,117	100.0	269,114	93.1	125,757	46.7	143,357	53.3	20,003	6.9	Kalasin
ขอนแก่น	201	1,953,934	100.0	1,454,572	74.4	632,050	43.5	822,522	56.5	499,362	25.6	Khon Kaen
ชัยภูมิ	115	301,991	100.0	298,226	98.8	165,901	55.6	132,325	44.4	3,765	1.2	Chaiyaphum
นครพนม	100	229,597	100.0	209,239	91.1	78,503	37.5	130,736	62.5	20,358	8.9	Nakhon Phanom
นครราชสีมา	379	1,743,445	100.0	1,608,401	92.2	602,853	37.5	1,005,548	62.5	135,044	7.8	Nakhon Ratchasima
บึงกาฬ	44	65,161	100.0	63,298	97.1	34,162	54.0	29,136	46.0	1,863	2.9	Bueng Kan
บุรีรัมย์	83	310,059	100.0	300,597	97.0	114,491	38.1	186,106	61.9	9,462	3.0	Buri Ram
มหาสารคาม	62	304,140	100.0	299,160	98.4	198,675	66.4	100,485	33.6	4,980	1.6	Maha Sarakham
มุกดาหาร	52	335,361	100.0	321,842	96.0	117,328	36.5	204,514	63.5	13,519	4.0	Mukdahan
ยโสธร	45	201,904	100.0	199,188	98.6	114,728	57.6	84,460	42.4	2,716	1.4	Yasothon
ร้อยเอ็ด	94	398,113	100.0	366,617	92.1	174,170	47.5	192,447	52.5	31,496	7.9	Roi Et
เลย	152	319,347	100.0	305,585	95.7	96,256	31.5	209,329	68.5	13,762	4.3	Loei
ศรีสะเกษ	30	197,037	100.0	187,568	95.2	62,672	33.4	124,896	66.6	9,469	4.8	Si Sa Ket
สกลนคร	127	407,275	100.0	405,309	99.5	262,922	64.9	142,387	35.1	1,966	0.5	Sakon Nakhon
สุรินทร์	62	254,918	100.0	240,751	94.4	146,911	61.0	93,840	39.0	14,167	5.6	Surin
หนองคาย	110	475,944	100.0	412,881	86.8	75,247	18.2	337,634	81.8	63,063	13.2	Nong Khai
หนองบัวลำภู	41	55,767	100.0	53,759	96.4	38,453	71.5	15,306	28.5	2,008	3.6	Nong Bua Lam Phu
อุดรธานี	162	854,772	100.0	845,207	98.9	254,828	30.2	590,379	69.8	9,565	1.1	Udon Thani
อุบลราชธานี	219	697,898	100.0	659,590	94.5	339,053	51.4	320,537	48.6	38,308	5.5	Ubon Ratchathani
อำนาจเจริญ	42	194,771	100.0	194,038	99.6	162,378	83.7	31,660	16.3	733	0.4	Amnat Charoen

ที่มา : การสำรวจการประกอบกิจการโรงแรมและเกสต์เฮาส์ พ.ศ. 2559 สำนักงานสถิติแห่งชาติ กระทรวงดิจิทัลเพื่อเศรษฐกิจและสังคม

Source : The 2016 Hotels and Guest houses survey, National Statistical Office, Ministry of Digital Economy and Society.

ตาราง 8 จำนวนและร้อยละของห้องประชุม/สัมมนา หรือห้องจัดเลี้ยง จำแนกตามขนาดความจุ (คน) และจังหวัด

TABLE 8 NUMBER AND PERCENTAGE OF MEETING/SEMINAR ROOM OR CONFERENCE ROOM BY CAPACITY (PERSONS) AND PROVINCE

จังหวัด	จำนวนโรงแรมและเกสต์เฮาส์	ขนาดความจุของห้องประชุม/สัมมนา หรือห้องจัดเลี้ยง (คน)/Capacity of meeting/seminar or conference room (persons)														Province
	มีห้องประชุม/สัมมนา	รวม		1 - 49		50 - 199		200 - 299		300 - 399		400 - 499		≥ 500		
	Number of hotels/guest houses	Total		Number		Number		Number		Number		Number		Number		
	With Meeting/ seminar rooms	จำนวน	ร้อยละ	จำนวน	ร้อยละ	จำนวน	ร้อยละ	จำนวน	ร้อยละ	จำนวน	ร้อยละ	จำนวน	ร้อยละ	จำนวน	ร้อยละ	
	Number	%	Number	%	Number	%	Number	%	Number	%	Number	%	Number	%		
ตะวันออกเฉียงเหนือ	293	725	100.0	118	16.3	392	54.1	86	11.8	49	6.8	7	1.0	73	10.0	Northeastern
กาฬสินธุ์	8	17	100.0	-	-	11	64.0	1	8.0	-	-	-	-	5	28.0	Kalasin
ขอนแก่น	21	72	100.0	11	15.9	36	50.4	5	6.5	11	14.7	-	-	9	12.5	Khon Kaen
ชัยภูมิ	31	57	100.0	12	21.1	28	49.1	6	10.5	5	8.8	-	-	6	10.5	Chaiyaphum
นครพนม	5	22	100.0	6	27.2	10	45.5	5	22.7	-	-	-	-	1	4.6	Nakhon Phanom
นครราชสีมา	92	216	100.0	33	15.3	120	55.6	23	10.7	26	12.0	-	-	14	6.4	Nakhon Ratchasima
บึงกาฬ	6	6	100.0	2	33.3	4	66.7	-	-	-	-	-	-	-	-	Bueng Kan
บุรีรัมย์	15	27	100.0	-	-	17	62.7	10	37.3	-	-	-	-	-	-	Buri Ram
มหาสารคาม	7	28	100.0	-	-	21	75.0	-	-	1	3.6	1	3.6	5	17.8	Maha Sarakham
มุกดาหาร	10	29	100.0	5	17.2	16	55.2	3	10.3	-	-	3	10.3	2	7.0	Mukdahan
ยโสธร	6	15	100.0	-	-	6	39.8	3	19.5	1	6.8	1	6.8	4	27.1	Yasothon
ร้อยเอ็ด	10	34	100.0	5	14.7	15	44.1	3	8.8	2	5.9	-	-	9	26.5	Roi Et
เลย	9	14	100.0	-	-	12	85.7	2	14.3	-	-	-	-	-	-	Loei
ศรีสะเกษ	6	12	100.0	2	16.7	7	58.4	1	8.3	-	-	1	8.3	1	8.3	Si Sa Ket
สกลนคร	6	30	100.0	6	20.0	14	46.6	6	20.0	2	6.7	-	-	2	6.7	Sakon Nakhon
สุรินทร์	8	29	100.0	6	20.7	15	51.7	3	10.3	-	-	1	3.5	4	13.8	Surin
หนองคาย	5	4	100.0	-	-	2	50.0	2	50.0	-	-	-	-	-	-	Nong Khai
หนองบัวลำภู	4	6	100.0	-	-	2	33.3	2	33.3	-	-	-	-	2	33.3	Nong Bua Lam Phu
อุดรธานี	18	53	100.0	13	25.1	29	54.8	8	15.2	-	-	-	-	3	4.9	Udon Thani
อุบลราชธานี	22	50	100.0	15	30.0	27	54.0	1	2.0	1	2.0	-	-	6	12.0	Ubon Ratchathani
อำนาจเจริญ	4	4	100.0	2	50.0	-	-	2	50.0	-	-	-	-	-	-	Amnat Charoen

ที่มา : การสำรวจการประกอบกิจการโรงแรมและเกสต์เฮาส์ พ.ศ. 2559 สำนักงานสถิติแห่งชาติ กระทรวงดิจิทัลเพื่อเศรษฐกิจและสังคม

Source : The 2016 Hotels and Guest houses survey, National Statistical Office, Ministry of Digital Economy and Society.

ตาราง 9 จำนวนและร้อยละของโรงแรมและเกสต์เฮาส์ที่มีการจัดประชุม/สัมมนา จำแนกตามจำนวนครั้งของการจัดประชุม/สัมมนา และจังหวัด

TABLE 9 NUMBER AND PERCENTAGE OF HOTELS AND GUEST HOUSES 'S MEETING/SEMINAR ROOMS BY NUMBER OF MEETING/SEMINAR AND PROVINCE

จังหวัด	จำนวนโรงแรมและเกสต์เฮาส์ มีห้องประชุม/สัมมนา Number of hotels/guest houses With Meeting/ seminar rooms	จำนวนครั้งในการจัดประชุม/สัมมนา Number of meeting/seminar												จำนวนการประชุม เฉลี่ยต่อโรงแรมที่มี การจัดการประชุม Average number of meeting per hotel	Province
		รวม Total		1 - 9		10 - 39		40 - 69		70 - 99		≥ 100			
	จำนวน Number	ร้อยละ %	จำนวน Number	ร้อยละ %	จำนวน Number	ร้อยละ %	จำนวน Number	ร้อยละ %	จำนวน Number	ร้อยละ %	จำนวน Number	ร้อยละ %			
ตะวันออกเฉียงเหนือ	293	252	100.0	91	36.1	75	29.7	18	7.0	22	8.7	46	18.5	89.8	Northeastern
กาฬสินธุ์	8	8	100.0	3	41.7	-	-	-	-	3	41.7	1	16.7	107.7	Kalasin
ขอนแก่น	21	22	100.0	2	7.1	17	78.8	-	-	-	-	3	14.1	202.5	Khon Kaen
ชัยภูมิ	31	30	100.0	16	52.1	7	24.1	-	-	4	12.1	4	11.7	52.7	Chaiyaphum
นครพนม	5	5	100.0	4	80.0	1	20.0	-	-	-	-	-	-	7.9	Nakhon Phanom
นครราชสีมา	92	73	100.0	25	33.8	22	29.5	5	6.6	12	16.9	10	13.2	49.6	Nakhon Ratchasima
บึงกาฬ	6	2	100.0	-	-	2	100.0	-	-	-	-	-	-	20.0	Bueng Kan
บุรีรัมย์	15	15	100.0	7	49.2	5	33.9	-	-	-	-	2	16.9	66.7	Buri Ram
มหาสารคาม	7	5	100.0	-	-	-	-	4	80.0	-	-	1	20.0	265.1	Maha Sarakham
มุกดาหาร	10	10	100.0	-	-	3	30.0	3	30.0	-	-	4	40.0	110.5	Mukdahan
ยโสธร	6	4	100.0	-	-	2	50.0	-	-	-	-	2	50.0	314.9	Yasothon
ร้อยเอ็ด	10	10	100.0	3	28.0	2	15.4	1	10.3	2	15.4	3	30.9	181.4	Roi Et
เลย	9	3	100.0	-	-	-	-	2	66.7	-	-	1	33.3	128.3	Loei
ศรีสะเกษ	6	6	100.0	3	49.1	1	17.0	-	-	-	-	2	34.0	72.5	Si Sa Ket
สกลนคร	6	6	100.0	2	33.3	-	-	-	-	-	-	4	66.7	228.3	Sakon Nakhon
สุรินทร์	8	6	100.0	3	50.9	1	16.4	-	-	1	16.4	1	16.4	76.8	Surin
หนองคาย	5	5	100.0	2	50.0	-	-	2	50.0	-	-	-	-	24.0	Nong Khai
หนองบัวลำภู	4	2	100.0	-	-	-	-	-	-	-	-	2	100.0	120.0	Nong Bua Lam Phu
อุดรธานี	18	18	100.0	9	48.4	5	29.2	-	-	-	-	4	22.4	126.1	Udon Thani
อุบลราชธานี	22	18	100.0	11	57.4	6	30.4	-	-	-	-	2	12.2	19.6	Ubon Ratchathani
อำนาจเจริญ	4	4	100.0	2	50.0	2	50.0	-	-	-	-	-	-	7.0	Amnat Charoen

ที่มา : การสำรวจการประกอบกิจการโรงแรมและเกสต์เฮาส์ พ.ศ. 2559 สำนักงานสถิติแห่งชาติ กระทรวงดิจิทัลเพื่อเศรษฐกิจและสังคม

Source : The 2016 Hotels and Guest houses survey, National Statistical Office, Ministry of Digital Economy and Society.

ตาราง 10 จำนวนและร้อยละของผู้เข้าร่วมประชุม/สัมมนา ตามจำนวนครั้งของการจัดประชุม/สัมมนา และจังหวัด

TABLE 10 NUMBER AND PERCENTAGE OF PARTICIPANTS/SEMINAR BY TIME OF MEETING/SEMINAR AND PROVINCE

จังหวัด	จำนวนโรงแรมและเกสต์เฮาส์		จำนวนผู้เข้าร่วมประชุม/สัมมนา ตามจำนวนครั้งของการจัดประชุม/สัมมนา												จำนวนผู้เข้าร่วมประชุม/สัมมนาเฉลี่ยต่อครั้ง	Province
	Number of hotels/guest houses		Number of participants/ seminar by times of meeting/seminar													
	มีห้องประชุม/สัมมนา	มีการจัดประชุม/สัมมนา	รวม		1 - 9		10 - 39		40 - 69		70 - 99		≥ 100			
			Meeting/seminar room	Meeting/seminar	จำนวน	ร้อยละ	จำนวน	ร้อยละ	จำนวน	ร้อยละ	จำนวน	ร้อยละ	จำนวน	ร้อยละ		
ตะวันออกเฉียงเหนือ	293	252	2,539,634	100.0	30,615	1.2	139,522	5.5	129,848	5.1	229,606	9.0	2,010,043	79.2	112.3	Northeastern
กาฬสินธุ์	8	8	200,701	100.0	1,333	0.7	-	-	-	-	116,666	58.1	82,702	41.2	233.0	Kalasin
ขอนแก่น	21	22	524,044	100.0	480	0.1	36,404	7.0	-	-	-	-	487,160	93.0	121.9	Khon Kaen
ชัยภูมิ	31	30	64,857	100.0	4,149	6.4	6,120	9.4	-	-	18,000	27.8	36,588	56.4	41.2	Chaiyaphum
นครพนม	5	5	6,948	100.0	2,948	42.4	4,000	57.6	-	-	-	-	-	-	171.0	Nakhon Phanom
นครราชสีมา	92	73	503,889	100.0	9,839	2.0	58,690	11.7	83,076	16.5	77,444	15.4	274,840	54.5	138.6	Nakhon Ratchasima
บึงกาฬ	6	2	2,095	100.0	-	-	2,095	100.0	-	-	-	-	-	-	50.0	Bueng Kan
บุรีรัมย์	15	15	61,102	100.0	1,240	2.0	10,184	16.7	-	-	-	-	49,678	81.3	62.5	Buri Ram
มหาสารคาม	7	5	72,604	100.0	-	-	-	-	14,394	19.8	-	-	58,210	80.2	51.6	Maha Sarakham
มุกดาหาร	10	10	237,208	100.0	-	-	3,081	1.3	5,378	2.3	-	-	228,750	96.4	206.6	Mukdahan
ยโสธร	6	4	69,870	100.0	-	-	1,870	2.7	-	-	-	-	68,000	97.3	57.3	Yasothon
ร้อยเอ็ด	10	10	207,885	100.0	435	0.2	6,000	2.9	6,300	3.0	10,650	5.1	184,500	88.8	117.9	Roi Et
เลย	9	3	74,014	100.0	-	-	-	-	14,400	19.5	-	-	59,614	80.5	192.2	Loei
ศรีสะเกษ	6	6	17,506	100.0	506	2.9	500	2.9	-	-	-	-	16,500	94.3	41.0	Si Sa Ket
สกลนคร	6	6	85,400	100.0	400	0.5	-	-	-	-	-	-	85,000	99.5	62.3	Sakon Nakhon
สุรินทร์	8	6	224,180	100.0	833	0.4	500	0.2	-	-	6,847	3.1	216,000	96.4	477.7	Surin
หนองคาย	5	5	6,650	100.0	350	5.3	-	-	6,300	94.7	-	-	-	-	59.4	Nong Khai
หนองบัวลำภู	4	2	4,000	100.0	-	-	-	-	-	-	-	-	4,000	100.0	16.7	Nong Bua Lam Phu
อุดรธานี	18	18	159,899	100.0	4,279	2.7	4,420	2.8	-	-	-	-	151,200	94.6	71.1	Udon Thani
อุบลราชธานี	22	18	14,430	100.0	3,571	24.8	3,559	24.7	-	-	-	-	7,300	50.6	39.9	Ubon Ratchathani
อำนาจเจริญ	4	4	2,352	100.0	252	10.7	2,100	89.3	-	-	-	-	-	-	80.0	Amnat Charoen

ที่มา : การสำรวจการประกอบกิจการโรงแรมและเกสต์เฮาส์ พ.ศ. 2559 สำนักงานสถิติแห่งชาติ กระทรวงดิจิทัลเพื่อเศรษฐกิจและสังคม

Source : The 2016 Hotels and Guest houses survey, National Statistical Office, Ministry of Digital Economy and Society.

ตาราง 11.1 จำนวนผู้ใช้บริการภัตตาคาร/ห้องอาหารเฉลี่ยต่อวัน จำแนกตามผู้ใช้บริการ และจังหวัด

TABLE 11.1 AVERAGE GUEST PER DAY IN THE RESTAURANT BY TYPE OF GUEST AND PROVINCE

จังหวัด	จำนวนผู้ใช้บริการภัตตาคาร/ห้องอาหารเฉลี่ยต่อวัน Average guest per day in the restaurant					Province
	รวม Total	ชาวไทย Thai		ชาวต่างประเทศ Foreigner		
		จำนวน Number	ร้อยละ %	จำนวน Number	ร้อยละ %	
ตะวันออกเฉียงเหนือ	23,115	20,261	87.7	2,854	12.3	Northeastern
กาฬสินธุ์	173	169	97.7	4	2.3	Kalasin
ขอนแก่น	2,382	1,729	72.6	653	27.4	Khon Kaen
ชัยภูมิ	349	326	93.4	23	6.6	Chaiyaphum
นครพนม	276	224	80.9	53	19.1	Nakhon Phanom
นครราชสีมา	12,139	11,170	92.0	969	8.0	Nakhon Ratchasima
บึงกาฬ	105	82	78.0	23	22.0	Bueng Kan
บุรีรัมย์	302	278	91.9	24	8.1	Buri Ram
มหาสารคาม	1,800	1,260	70.0	540	30.0	Maha Sarakham
มุกดาหาร	1,148	980	85.4	168	14.6	Mukdahan
ยโสธร	91	81	89.2	10	10.8	Yasothon
ร้อยเอ็ด	435	399	91.8	36	8.2	Roi Et
เลย	466	434	93.2	32	6.8	Loei
ศรีสะเกษ	225	209	92.9	16	7.1	Si Sa Ket
สกลนคร	220	216	98.2	4	1.8	Sakon Nakhon
สุรินทร์	532	439	82.7	92	17.3	Surin
หนองคาย	163	145	88.6	19	11.4	Nong Khai
หนองบัวลำภู	20	18	90.0	2	10.0	Nong Bua Lam Phu
อุดรธานี	1,004	969	96.5	36	3.5	Udon Thani
อุบลราชธานี	1,263	1,113	88.1	150	11.9	Ubon Ratchathani
อำนาจเจริญ	21	21	99.0	-	1.0	Amnat Charoen

ที่มา : การสำรวจการประกอบกิจการโรงแรมและเกสต์เฮาส์ พ.ศ. 2559 สำนักงานสถิติแห่งชาติ กระทรวงดิจิทัลเพื่อเศรษฐกิจและสังคม

Source : The 2016 Hotels and Guest houses survey, National Statistical Office, Ministry of Digital Economy and Society.

ตาราง 11.2 จำนวนผู้ใช้บริการสถานบันเทิงเฉลี่ยต่อวัน จำแนกตามผู้ใช้บริการ และจังหวัด

TABLE 11.2 AVERAGE GUEST PER DAY IN THE ENTERTAINMENT VENUE BY TYPE OF GUEST AND PROVINCE

จังหวัด	จำนวนผู้ใช้บริการสถานบันเทิงเฉลี่ยต่อวัน Average guest per day in the entertainment venue					Province
	รวม Total	ชาวไทย Thai		ชาวต่างประเทศ Foreigner		
		จำนวน Number	ร้อยละ %	จำนวน Number	ร้อยละ %	
ตะวันออกเฉียงเหนือ	4,078	3,345	82.0	733	18.0	Northeastern
กาฬสินธุ์	27	25	95.0	1	5.0	Kalasin
ขอนแก่น	1,326	901	68.0	425	32.0	Khon Kaen
ชัยภูมิ	82	81	99.0	1	1.0	Chaiyaphum
นครพนม	95	79	83.0	16	17.0	Nakhon Phanom
นครราชสีมา	811	618	76.2	193	23.8	Nakhon Ratchasima
บึงกาฬ	21	21	100.0	-	-	Bueng Kan
บุรีรัมย์	75	69	91.7	6	8.3	Buri Ram
มหาสารคาม	143	141	98.2	3	1.8	Maha Sarakham
มุกดาหาร	199	169	84.9	30	15.1	Mukdahan
ยโสธร	30	27	90.0	3	10.0	Yasothon
ร้อยเอ็ด	247	246	99.6	1	0.4	Roi Et
เลย	79	78	98.0	2	2.0	Loei
ศรีสะเกษ	120	120	100.0	-	-	Si Sa Ket
สกลนคร	-	-	-	-	-	Sakon Nakhon
สุรินทร์	30	27	90.0	3	10.0	Surin
หนองคาย	505	495	98.2	9	1.8	Nong Khai
หนองบัวลำภู	10	10	99.0	-	1.0	Nong Bua Lam Phu
อุดรธานี	160	147	91.9	13	8.1	Udon Thani
อุบลราชธานี	94	67	71.9	26	28.1	Ubon Ratchathani
อำนาจเจริญ	25	25	99.2	-	0.8	Amnat Charoen

ที่มา : การสำรวจการประกอบกิจการโรงแรมและเกสต์เฮาส์ พ.ศ. 2559 สำนักงานสถิติแห่งชาติ กระทรวงดิจิทัลเพื่อเศรษฐกิจและสังคม

Source : The 2016 Hotels and Guest houses survey, National Statistical Office, Ministry of Digital Economy and Society.

ตาราง 11.3 จำนวนผู้ให้บริการร้านขายของที่ระลึกเฉลี่ยต่อวัน จำแนกตามผู้ให้บริการ และจังหวัด

TABLE 11.3 AVERAGE GUEST PER DAY IN THE SOUVENIR SHOP BY TYPE OF GUEST AND PROVINCE

จังหวัด	จำนวนผู้ให้บริการร้านขายของที่ระลึกเฉลี่ยต่อวัน Average guest per day in the souvenir shop					Province
	รวม Total	ชาวไทย Thai		ชาวต่างประเทศ Foreigner		
		จำนวน Number	ร้อยละ %	จำนวน Number	ร้อยละ %	
ตะวันออกเฉียงเหนือ	1,243	794	63.9	449	36.1	Northeastern
กาฬสินธุ์	-	-	-	-	-	Kalasin
ขอนแก่น	688	368	53.5	320	46.5	Khon Kaen
ชัยภูมิ	54	51	94.4	3	5.6	Chaiyaphum
นครพนม	-	-	-	-	-	Nakhon Phanom
นครราชสีมา	315	221	70.0	95	30.0	Nakhon Ratchasima
บึงกาฬ	-	-	-	-	-	Bueng Kan
บุรีรัมย์	-	-	-	-	-	Buri Ram
มหาสารคาม	-	-	-	-	-	Maha Sarakham
มุกดาหาร	121	98	81.0	23	19.0	Mukdahan
ยโสธร	20	20	100.0	-	-	Yasothon
ร้อยเอ็ด	25	20	80.0	5	20.0	Roi Et
เลย	15	12	80.0	3	20.0	Loei
ศรีสะเกษ	-	-	-	-	-	Si Sa Ket
สกลนคร	-	-	-	-	-	Sakon Nakhon
สุรินทร์	5	5	90.0	1	10.0	Surin
หนองคาย	-	-	-	-	-	Nong Khai
หนองบัวลำภู	-	-	-	-	-	Nong Bua Lam Phu
อุดรธานี	-	-	-	-	-	Udon Thani
อุบลราชธานี	-	-	-	-	-	Ubon Ratchathani
อำนาจเจริญ	-	-	-	-	-	Amnat Charoen

ที่มา : การสำรวจการประกอบกิจการโรงแรมและเกสต์เฮาส์ พ.ศ. 2559 สำนักงานสถิติแห่งชาติ กระทรวงดิจิทัลเพื่อเศรษฐกิจและสังคม

Source : The 2016 Hotels and Guest houses survey, National Statistical Office, Ministry of Digital Economy and Society.

ตาราง 12 จำนวนและร้อยละของโรงแรมและเกสต์เฮาส์ จำแนกตามการมีสิ่งอำนวยความสะดวกบริการ ประเภทของสิ่งอำนวยความสะดวก และจังหวัด

TABLE 12 NUMBER AND PERCENTAGE OF HOTELS AND GUEST HOUSES BY TYPE OF FACILITIES AND PROVINCE

จังหวัด	จำนวนโรงแรมและเกสต์เฮาส์ Number of hotels/guest houses						ประเภทสิ่งอำนวยความสะดวก Types of facilities								Province		
	รวม		ไม่มีบริการ		มีบริการ		ศูนย์สุขภาพ		สระว่ายน้ำ		สปา		อินเทอร์เน็ต			บริการทางการสื่อสาร	
	Total		สิ่งอำนวยความสะดวก		สิ่งอำนวยความสะดวก		Health center/fitness		Swimming pool		Spa		Internet			Postal service	
			No facilities		Facilities												
	จำนวน	ร้อยละ	จำนวน	ร้อยละ	จำนวน	ร้อยละ	จำนวน	ร้อยละ	จำนวน	ร้อยละ	จำนวน	ร้อยละ	จำนวน	ร้อยละ		จำนวน	ร้อยละ
Number	%	Number	%	Number	%	Number	%	Number	%	Number	%	Number	%	Number	%		
ตะวันออกเฉียงเหนือ	2,204	100.0	1,062	48.2	1,142	51.8	45	3.9	99	8.6	41	3.6	1,105	96.8	135	11.8	Northeastern
กาฬสินธุ์	84	100.0	66	78.6	18	21.4	-	-	1	7.4	-	-	18	100.0	-	-	Kalasin
ขอนแก่น	201	100.0	46	23.0	155	77.0	10	6.4	6	4.0	9	5.8	155	100.0	23	14.8	Khon Kaen
ชัยภูมิ	115	100.0	61	53.2	54	46.8	1	2.2	2	4.3	-	-	54	100.0	6	10.8	Chaiyaphum
นครพนม	100	100.0	47	47.4	53	52.6	3	6.0	1	1.9	-	-	53	100.0	3	6.0	Nakhon Phanom
นครราชสีมา	379	100.0	205	54.2	174	45.8	11	6.3	51	29.5	17	9.9	160	91.9	6	3.6	Nakhon Ratchasima
บึงกาฬ	44	100.0	10	23.8	34	76.2	2	6.3	2	6.3	-	-	31	93.8	-	-	Bueng Kan
บุรีรัมย์	83	100.0	9	10.5	74	89.5	-	-	2	3.3	-	-	67	90.0	11	15.1	Buri Ram
มหาสารคาม	62	100.0	36	58.3	26	41.7	-	-	-	-	2	7.0	26	100.0	-	-	Maha Sarakham
มุกดาหาร	52	100.0	20	39.3	32	60.7	2	4.8	3	9.5	2	4.8	32	100.0	-	-	Mukdahan
ยโสธร	45	100.0	9	20.8	36	79.2	1	2.8	1	2.8	-	-	36	100.0	3	8.1	Yasothon
ร้อยเอ็ด	94	100.0	44	46.3	51	53.7	2	3.0	3	5.9	3	5.4	48	94.6	2	3.0	Roi Et
เลย	152	100.0	77	51.0	75	49.0	2	2.7	5	6.7	2	2.7	75	100.0	32	42.7	Loei
ศรีสะเกษ	30	100.0	9	28.9	21	71.1	1	6.8	1	6.8	-	-	20	93.2	2	9.4	Si Sa Ket
สกลนคร	127	100.0	75	59.3	52	40.7	2	4.4	-	-	-	-	52	100.0	2	3.9	Sakon Nakhon
สุรินทร์	62	100.0	36	57.9	26	42.1	1	3.8	3	11.5	-	-	26	100.0	1	3.8	Surin
หนองคาย	110	100.0	75	68.0	35	32.0	-	-	-	-	-	-	35	100.0	4	10.8	Nong Khai
หนองบัวลำภู	41	100.0	31	75.1	10	24.9	-	-	2	19.6	-	-	10	100.0	-	-	Nong Bua Lam Phu
อุดรธานี	162	100.0	108	66.9	54	33.1	4	7.5	13	23.6	3	4.8	48	88.7	3	4.8	Udon Thani
อุบลราชธานี	219	100.0	85	38.9	134	61.2	1	0.8	1	0.8	4	3.1	131	97.7	36	27.2	Ubon Ratchathani
อำนาจเจริญ	42	100.0	11	25.0	32	75.0	2	6.7	-	-	-	-	32	100.0	2	6.7	Amnat Charoen

หมายเหตุ : โรงแรมและเกสต์เฮาส์ 1 แห่ง สามารถตอบได้มากกว่า 1 คำตอบ

Note : A hotel/guest house can respond more than one choice

ที่มา : การสำรวจการประกอบกิจการโรงแรมและเกสต์เฮาส์ พ.ศ. 2559 สำนักงานสถิติแห่งชาติ กระทรวงดิจิทัลเพื่อเศรษฐกิจและสังคม

Source : The 2016 Hotels and Guest houses survey, National Statistical Office, Ministry of Digital Economy and Society.

ตาราง 13 จำนวนคนทำงานในโรงแรมและเกสต์เฮาส์ จำแนกตามลักษณะการจ้างงาน เพศ และจังหวัด

TABLE 13 NUMBER OF PERSONS ENGAGED IN HOTELS AND GUEST HOUSES BY WORK STATUS, SEX AND PROVINCE

จังหวัด	รวม			คนทำงานโดยไม่ได้รับ			ลูกจ้าง Employees															Province
	Total			ค่าจ้าง เงินเดือน			รวม			ระดับผู้บริหาร			รองหัวหน้าฝ่ายและผู้ช่วย			พนักงานผู้ใช้เทคนิค			พนักงานที่ไม่ต้องใช้เทคนิค			
				Unpaid workers			Total			Management			หัวหน้าฝ่ายต่าง ๆ			ระดับกลาง			Unskilled staff			
													Deputy and assistant chiet			Intermediate skilled staff						
	รวม	ชาย	หญิง	รวม	ชาย	หญิง	รวม	ชาย	หญิง	รวม	ชาย	หญิง	รวม	ชาย	หญิง	รวม	ชาย	หญิง	รวม	ชาย	หญิง	
	Total	Male	Female	Total	Male	Female	Total	Male	Female	Total	Male	Female	Total	Male	Female	Total	Male	Female	Total	Male	Female	
ตะวันออกเฉียงเหนือ	18,099	7,438	10,661	3,585	1,813	1,772	14,514	5,625	8,889	783	369	414	778	322	456	2,237	1,016	1,221	10,715	3,918	6,797	Northeastern
กาฬสินธุ์	502	193	309	129	66	63	373	127	247	3	3	-	-	-	-	180	69	111	190	54	136	Kalasin
ขอนแก่น	2,488	1,075	1,412	429	253	176	2,059	823	1,236	106	51	55	85	37	48	352	171	181	1,516	564	951	Khon Kaen
ชัยภูมิ	659	233	425	220	91	128	439	142	297	24	9	14	46	12	34	59	24	35	310	98	213	Chaiyaphum
นครพนม	527	185	343	180	82	98	347	103	245	51	15	36	13	6	6	44	20	25	239	62	178	Nakhon Phanom
นครราชสีมา	4,484	1,864	2,620	383	216	167	4,101	1,648	2,453	331	155	176	294	103	191	431	218	213	3,044	1,171	1,873	Nakhon Ratchasima
บึงกาฬ	153	50	103	86	40	46	67	10	57	-	-	-	-	-	-	-	-	-	67	10	57	Bueng Kan
บุรีรัมย์	625	239	387	113	58	55	513	180	332	26	16	10	15	8	7	80	28	52	392	129	263	Buri Ram
มหาสารคาม	357	175	182	85	47	38	272	128	144	4	4	-	9	5	5	25	6	19	234	113	120	Maha Sarakham
มุกดาหาร	727	335	393	87	43	44	640	292	349	32	13	19	14	11	3	79	30	49	516	238	277	Mukdahan
ยโสธร	415	133	281	82	37	46	332	97	236	13	13	-	17	5	12	13	4	9	290	75	215	Yasothon
ร้อยเอ็ด	821	310	511	145	71	74	675	238	437	21	8	14	41	22	19	146	65	80	468	144	324	Roi Et
เลย	901	365	536	288	139	149	613	226	387	25	15	10	10	2	8	107	52	56	471	157	314	Loei
ศรีสะเกษ	376	166	210	58	29	29	318	137	181	8	4	4	14	6	7	31	13	18	265	114	152	Si Sa Ket
สกลนคร	706	251	455	214	89	125	492	162	330	19	9	10	27	8	18	95	38	57	352	107	244	Sakon Nakhon
สุรินทร์	711	295	416	83	34	50	628	261	367	21	15	6	28	17	11	196	84	112	383	145	238	Surin
หนองคาย	505	197	308	208	94	114	297	103	194	15	4	11	16	7	9	32	8	23	235	84	151	Nong Khai
หนองบัวลำภู	150	57	93	70	35	35	81	22	59	-	-	-	10	-	10	42	18	24	29	4	25	Nong Bua Lam Phu
อุดรธานี	1,415	655	760	286	168	118	1,129	487	642	54	20	35	90	53	37	221	121	99	764	293	471	Udon Thani
อุบลราชธานี	1,403	602	801	364	190	174	1,039	412	627	26	14	12	44	17	27	91	44	47	878	337	540	Ubon Ratchathani
อำนาจเจริญ	174	59	116	76	32	44	99	27	71	4	2	2	6	4	2	15	4	11	74	17	57	Amnat Charoen

ที่มา : การสำรวจการประกอบกิจการโรงแรมและเกสต์เฮาส์ พ.ศ. 2559 สำนักงานสถิติแห่งชาติ กระทรวงดิจิทัลเพื่อเศรษฐกิจและสังคม

Source : The 2016 Hotels and Guest houses survey, National Statistical Office, Ministry of Digital Economy and Society.

ตาราง 14 จำนวนคนทำงาน จำนวนห้องพักและจำนวนคนทำงานเฉลี่ยต่อห้องพัก และจังหวัด

TABLE 14 NUMBER OF PERSONS ENGAGED, NUMBER OF ROOMS AND AVERAGE PERSONS ENGAGED PER ROOM AND PROVINCE

จังหวัด	จำนวนโรงแรม/ เกสต์เฮาส์ Number of hotels/guest houses	จำนวนคนทำงาน Number of persons engaged (คน : person)	จำนวนห้องพัก Number of rooms (ห้อง : room)	จำนวนคนทำงาน เฉลี่ยต่อห้องพัก Average persons engaged per room (คน : person)	Province
ตะวันออกเฉียงเหนือ	2,204	18,099	51,941	0.4	Northeastern
กาฬสินธุ์	84	502	1,350	0.4	Kalasin
ขอนแก่น	201	2,488	5,969	0.4	Khon Kaen
ชัยภูมิ	115	659	2,480	0.3	Chaiyaphum
นครพนม	100	527	2,022	0.3	Nakhon Phanom
นครราชสีมา	379	4,484	10,377	0.4	Nakhon Ratchasima
บึงกาฬ	44	153	687	0.2	Bueng Kan
บุรีรัมย์	83	625	2,115	0.3	Buri Ram
มหาสารคาม	62	357	1,346	0.3	Maha Sarakham
มุกดาหาร	52	727	1,614	0.5	Mukdahan
ยโสธร	45	415	925	0.5	Yasothon
ร้อยเอ็ด	94	821	2,201	0.4	Roi Et
เลย	152	901	3,153	0.3	Loei
ศรีสะเกษ	30	376	1,131	0.3	Si Sa Ket
สกลนคร	127	706	2,646	0.3	Sakon Nakhon
สุรินทร์	62	711	1,767	0.4	Surin
หนองคาย	110	505	2,324	0.2	Nong Khai
หนองบัวลำภู	41	150	533	0.3	Nong Bua Lam Phu
อุดรธานี	162	1,415	4,345	0.3	Udon Thani
อุบลราชธานี	219	1,403	4,320	0.3	Ubon Ratchathani
อำนาจเจริญ	42	174	636	0.3	Amnat Charoen

ที่มา : การสำรวจการประกอบกิจการโรงแรมและเกสต์เฮาส์ พ.ศ. 2559 สำนักงานสถิติแห่งชาติ กระทรวงดิจิทัลเพื่อเศรษฐกิจและสังคม

Source : The 2016 Hotels and Guest houses survey, National Statistical Office, Ministry of Digital Economy and Society .

ตาราง 15 ค่าตอบแทนแรงงานในปี 2558 จำแนกตามจังหวัด

TABLE 15 REMUNERATION IN 2015 BY PROVINCE

(พันบาท : In Thousand Baht)

จังหวัด	จำนวน โรงแรม/ เกสต์เฮาส์ Number of hotels/ guest houses	จำนวน คนทำงาน Number of persons engaged	จำนวนลูกจ้าง Number of employees	รวม Total	ค่าจ้าง เงินเดือน Wages/ salaries	ค่าล่วงเวลา โบนัส เงินค่าครองชีพ ฯลฯ Overtime, bonus and allowance etc.	สวัสดิการและผลประโยชน์ตอบแทน Fringe benefits		เงินสมทบ กองทุน เงินทดแทน Compensation fund	เงินสมทบ กองทุนการ ประกันสังคม Social security fund	ค่าใช้จ่ายด้าน บุคลากรอื่น ๆ Other personnel expenses	Province
							ค่ารักษาพยาบาล Medical care	อื่น ๆ Others				
ตะวันออกเฉียงเหนือ	2,204	18,099	14,514	1,784,484.0	1,655,042.5	31,476.9	3,746.0	24,332.9	6,054.8	62,621.4	1,209.5	Northeastern
กาฬสินธุ์	84	502	373	37,465.1	36,341.5	-	-	-	-	1,123.6	-	Kalasin
ขอนแก่น	201	2,488	2,059	261,869.2	234,416.2	8,210.7	316.7	4,942.8	3,717.4	10,265.4	-	Khon Kaen
ชัยภูมิ	115	659	439	53,685.8	49,606.4	537.1	36.0	636.1	135.8	2,688.8	45.7	Chaiyaphum
นครพนม	100	527	347	30,797.6	27,533.7	2,243.8	11.7	182.8	1.7	823.9	-	Nakhon Phanom
นครราชสีมา	379	4,484	4,101	556,467.0	508,742.7	10,854.1	2,489.8	11,723.9	821.6	20,904.5	930.4	Nakhon Ratchasima
บึงกาฬ	44	153	67	5,752.9	5,700.5	-	10.5	11.5	-	17.8	12.6	Bueng Kan
บุรีรัมย์	83	625	513	52,845.4	49,771.3	1,427.8	72.5	99.9	60.8	1,413.1	-	Buri Ram
มหาสารคาม	62	357	272	28,381.6	26,697.2	27.1	-	1,100.9	-	534.8	21.7	Maha Sarakham
มุกดาหาร	52	727	640	87,759.4	83,133.2	372.4	-	137.6	87.1	4,024.1	4.9	Mukdahan
ยโสธร	45	415	332	37,145.7	34,537.1	1,095.1	199.0	120.0	4.2	1,160.0	30.3	Yasothon
ร้อยเอ็ด	94	821	675	76,899.2	69,482.3	3,457.4	5.4	1,061.5	201.5	2,691.2	-	Roi Et
เลย	152	901	613	63,954.9	60,184.8	-	253.2	1,728.6	-	1,788.3	-	Loei
ศรีสะเกษ	30	376	318	30,697.5	28,728.2	434.2	7.2	367.2	0.7	1,135.0	25.0	Si Sa Ket
สกลนคร	127	706	492	46,010.3	43,579.1	266.5	2.3	128.3	117.1	1,855.3	61.6	Sakon Nakhon
สุรินทร์	62	711	628	75,367.8	70,994.3	366.9	-	227.2	737.8	3,041.7	-	Surin
หนองคาย	110	505	297	37,289.3	35,426.4	165.8	122.0	602.2	67.2	905.7	-	Nong Khai
หนองบัวลำภู	41	150	81	12,972.1	12,136.5	60.0	40.0	159.1	27.7	543.9	4.9	Nong Bua Lam Phu
อุดรธานี	162	1,415	1,129	152,948.3	149,428.8	980.6	-	165.4	56.8	2,244.2	72.5	Udon Thani
อุบลราชธานี	219	1,403	1,039	127,257.6	121,100.2	472.9	63.6	417.6	17.4	5,185.9	-	Ubon Ratchathani
อำนาจเจริญ	42	174	99	8,917.4	7,502.1	504.6	116.0	520.5	-	274.3	-	Amnat Charoen

ที่มา : การสำรวจการประกอบกิจการโรงแรมและเกสต์เฮาส์ พ.ศ. 2559 สำนักงานสถิติแห่งชาติ กระทรวงดิจิทัลเพื่อเศรษฐกิจและสังคม

Source : The 2016 Hotels and Guest houses survey, National Statistical Office, Ministry of Digital Economy and Society.

ตาราง 16 ค่าใช้จ่ายในการดำเนินงานของโรงแรมและเกสต์เฮาส์ในปี 2558 จำแนกตามจังหวัด
TABLE 16 OPERATING EXPENSES OF HOTELS AND GUEST HOUSES IN 2015 BY PROVINCE

ค่าใช้จ่ายในการดำเนินการ	จำนวนเงิน Amount	ร้อยละ %	Operating expenses
กาฬสินธุ์	38,493.8	100.0	Kalasin
ค่าซื้อสินค้าประเภทอาหารและเครื่องดื่ม	9,584.6	24.9	Food and beverages
ค่าไฟฟ้า	14,506.0	37.7	Electricity
ค่าน้ำประปา	924.2	2.4	Water supply
ค่าก๊าซ	1,861.8	4.8	Gas
ค่าน้ำมันเชื้อเพลิง	4,530.8	11.8	Fuels
ค่าไปรษณีย์ ค่าโทรศัพท์ ค่าโทรสาร	314.4	0.8	Postal telegraph, telephone, facsimile
ค่าเครื่องเขียน แบบพิมพ์ หนังสือพิมพ์ และวัสดุสิ้นเปลือง	406.4	1.1	Stationery and wastage materials
ค่าทำบัญชี ค่าปรึกษา ค่าทนายความ ค่าตรวจสอบบัญชี	25.0	0.1	Accountancy and consulting services
ค่าใช้จ่ายในการฝึกอบรม ค่าวิจัยวางแผนและพัฒนา ค่าจ้างผู้เชี่ยวชาญต่างประเทศ	-	-	Cost of training, research, planning development and foreigner consultant
ค่าโฆษณา	-	-	Advertising
ค่าเบี้ยประกันภัย	773.3	2.0	Insurance premium
ค่าใช้จ่ายเกี่ยวกับการใช้บริการอินเทอร์เน็ต	571.4	1.5	Internet services
ค่าใช้จ่ายเกี่ยวกับการบำรุงรักษาอุปกรณ์คอมพิวเตอร์	-	-	Repair and maintenance of computer accessories
ค่านายหน้า	-	-	Commission paid
ค่ารับรอง	10.0	-	Entertainment
- ค่าอาหารและเครื่องดื่ม	10.0	100.0	- Meal and beverage
- ค่ากิจกรรมเพื่อความบันเทิง นันทนาการ เช่น กีฬาต่างๆ	-	-	- Recreational
- ค่าที่พัก	-	-	- Lodging
ค่าพาหนะและค่าที่พักที่ใช้จ่ายเพื่อกิจการ	-	-	Transportation
ค่าธรรมเนียมใบอนุญาต	551.5	1.4	Permission fee
ค่าบำรุงการกุศล	49.3	0.1	Charity
ค่าซ่อมแซมสิ่งก่อสร้าง ยานพาหนะ เครื่องจักรและเครื่องมือ ฯลฯ	566.7	1.5	Repairing and maintenance of fixed assets
ค่าเช่าอาคาร อาคารพร้อมที่ดิน ยานพาหนะ เครื่องจักรและเครื่องมือ ฯลฯ	-	-	Rent on building, vehicles, machinery etc.
ค่าเช่าที่ดิน	5.0	-	Rent on land
ขาดทุนจากการเปลี่ยนแปลงอัตราแลกเปลี่ยน	-	-	Loss of currency exchange
ค่าดอกเบี้ยจ่าย	3,305.2	8.6	Interest paid
หนี้สูญ	-	-	Bad debts
ค่าเครื่องใช้ที่ทำด้วยผ้า	120.0	0.3	Fabric expenses
ค่าผลิตภัณฑ์ทำความสะอาดต่าง ๆ	321.0	0.8	Sanitary products
อื่นๆ	67.3	0.2	Others

ตาราง 16 ค่าใช้จ่ายในการดำเนินงานของโรงแรมและเกสต์เฮาส์ในปี 2558 จำแนกตามจังหวัด (ต่อ)
TABLE 16 OPERATING EXPENSES OF HOTELS AND GUEST HOUSES IN 2015 BY PROVINCE (Cont'd)

(พันบาท : In Thousand Baht)

ค่าใช้จ่ายในการดำเนินการ	จำนวนเงิน Amount	ร้อยละ %	Operating expenses
ขอนแก่น	277,519.2	100.0	Khon Kaen
ค่าซื้อสินค้าประเภทอาหารและเครื่องดื่ม	106,644.9	38.4	Food and beverages
ค่าไฟฟ้า	65,010.2	23.4	Electricity
ค่าน้ำประปา	14,779.3	5.3	Water supply
ค่าก๊าซ	2,449.9	0.9	Gas
ค่าน้ำมันเชื้อเพลิง	13,445.7	4.8	Fuels
ค่าไปรษณีย์ ค่าโทรศัพท์ ค่าโทรสาร	3,664.0	1.3	Postal telegraph, telephone, facsimile
ค่าเครื่องเขียน แบบพิมพ์ หนังสือพิมพ์ และวัสดุสิ้นเปลือง	2,270.1	0.8	Stationery and wastage materials
ค่าทำบัญชี ค่าปรึกษา ค่าทนายความ ค่าตรวจสอบบัญชี	2,836.4	1.0	Accountancy and consulting services
ค่าใช้จ่ายในการฝึกอบรม ค่าวิจัยวางแผนและพัฒนา ค่าจ้างผู้เชี่ยวชาญต่างประเทศ	367.5	0.1	Cost of training, research, planning development and foreigner consultant
ค่าโฆษณา	3,700.0	1.3	Advertising
ค่าเบี้ยประกันภัย	2,601.4	1.0	Insurance premium
ค่าใช้จ่ายเกี่ยวกับการใช้บริการอินเทอร์เน็ต	3,045.7	1.1	Internet services
ค่าใช้จ่ายเกี่ยวกับการบำรุงรักษาอุปกรณ์คอมพิวเตอร์	834.8	0.3	Repair and maintenance of computer accessories
ค่านายหน้า	1,582.5	0.6	Commission paid
ค่ารับรอง	622.5	0.2	Entertainment
- ค่าอาหารและเครื่องดื่ม	532.5	85.6	- Meal and beverage
- ค่ากิจกรรมเพื่อความบันเทิง นันทนาการ เช่นกีฬาต่างๆ	60.0	9.6	- Recreational
- ค่าที่พัก	30.0	4.8	- Lodging
ค่าพาหนะและค่าที่พักที่ใช้เฉพาะเพื่อกิจการ	428.1	0.2	Transportation
ค่าธรรมเนียมใบอนุญาต	1,604.3	0.6	Permission fee
ค่าบำรุงการกุศล	461.0	0.2	Charity
ค่าซ่อมแซมสิ่งก่อสร้าง ยานพาหนะ เครื่องจักรและเครื่องมือ ฯลฯ	2,548.9	1.0	Repairing and maintenance of fixed assets
ค่าเช่าอาคาร อาคารพร้อมที่ดิน ยานพาหนะ เครื่องจักรและเครื่องมือ ฯลฯ	315.0	0.1	Rent on building, vehicles, machinery etc.
ค่าเช่าที่ดิน	2,769.2	1.0	Rent on land
ขาดทุนจากการเปลี่ยนแปลงอัตราแลกเปลี่ยน	-	-	Loss of currency exchange
ค่าดอกเบี้ยจ่าย	18,835.2	6.8	Interest paid
หนี้สูญ	-	-	Bad debts
ค่าเครื่องใช้ที่ทำด้วยผ้า	3,274.6	1.2	Fabric expenses
ค่าผลิตภัณฑ์ทำความสะอาดต่าง ๆ	5,845.9	2.1	Sanitary products
อื่นๆ	17,582.2	6.3	Others

ตาราง 16 ค่าใช้จ่ายในการดำเนินงานของโรงแรมและเกสต์เฮาส์ในปี 2558 จำแนกตามจังหวัด (ต่อ)
TABLE 16 OPERATING EXPENSES OF HOTELS AND GUEST HOUSES IN 2015 BY PROVINCE (Cont'd)

(พันบาท : In Thousand Baht)

ค่าใช้จ่ายในการดำเนินการ	จำนวนเงิน Amount	ร้อยละ %	Operating expenses
ชัยภูมิ	83,870.3	100.0	Chaiyaphum
ค่าซื้อสินค้าประเภทอาหารและเครื่องดื่ม	24,790.3	29.5	Food and beverages
ค่าไฟฟ้า	20,289.8	24.1	Electricity
ค่าน้ำประปา	5,785.1	6.9	Water supply
ค่าก๊าซ	1,076.7	1.2	Gas
ค่าน้ำมันเชื้อเพลิง	1,502.5	1.8	Fuels
ค่าไปรษณีย์ ค่าโทรศัพท์ ค่าโทรสาร	1,007.1	1.2	Postal telegraph, telephone, facsimile
ค่าเครื่องเขียน แบบพิมพ์ หนังสือพิมพ์ และวัสดุสิ้นเปลือง	494.0	0.6	Stationery and wastage materials
ค่าทำบัญชี ค่าปรึกษา ค่าทนายความ ค่าตรวจสอบบัญชี	797.0	1.0	Accountancy and consulting services
ค่าใช้จ่ายในการฝึกอบรม ค่าวิจัยวางแผนและพัฒนา	278.2	0.3	Cost of training, research, planning development
ค่าจ้างผู้เชี่ยวชาญต่างประเทศ			and foreigner consultant
ค่าโฆษณา	379.9	0.5	Advertising
ค่าเบี้ยประกันภัย	1,063.7	1.3	Insurance premium
ค่าใช้จ่ายเกี่ยวกับการใช้บริการอินเทอร์เน็ต	887.1	1.1	Internet services
ค่าใช้จ่ายเกี่ยวกับการบำรุงรักษาอุปกรณ์คอมพิวเตอร์	249.6	0.3	Repair and maintenance of computer accessories
ค่านายหน้า	-	-	Commission paid
ค่ารับรอง	280.8	0.3	Entertainment
- ค่าอาหารและเครื่องดื่ม	207.0	73.7	- Meal and beverage
- ค่ากิจกรรมเพื่อความบันเทิง นันทนาการ เช่นกีฬาต่างๆ	27.0	9.6	- Recreational
- ค่าที่พัก	46.8	16.7	- Lodging
ค่าพาหนะและค่าที่พักที่ใช้เฉพาะเพื่อกิจการ	-	-	Transportation
ค่าธรรมเนียมใบอนุญาต	442.6	0.5	Permission fee
ค่าบำรุงการกุศล	477.8	0.6	Charity
ค่าซ่อมแซมสิ่งก่อสร้าง ยานพาหนะ เครื่องจักรและเครื่องมือ ฯลฯ	2,425.0	2.9	Repairing and maintenance of fixed assets
ค่าเช่าอาคาร อาคารพร้อมที่ดิน ยานพาหนะ เครื่องจักรและเครื่องมือ ฯลฯ	-	-	Rent on building, vehicles, machinery etc.
ค่าเช่าที่ดิน	360.0	0.4	Rent on land
ขาดทุนจากการเปลี่ยนแปลงอัตราแลกเปลี่ยน	-	-	Loss of currency exchange
ค่าดอกเบี้ยจ่าย	1,636.3	2.0	Interest paid
หนี้สูญ	84.6	0.1	Bad debts
ค่าเครื่องใช้ที่ทำด้วยผ้า	1,059.9	1.3	Fabric expenses
ค่าผลิตภัณฑ์ทำความสะอาดต่าง ๆ	2,078.3	2.5	Sanitary products
อื่นๆ	16,424.0	19.6	Others

ตาราง 16 ค่าใช้จ่ายในการดำเนินงานของโรงแรมและเกสต์เฮาส์ในปี 2558 จำแนกตามจังหวัด (ต่อ)
TABLE 16 OPERATING EXPENSES OF HOTELS AND GUEST HOUSES IN 2015 BY PROVINCE (Cont'd)

(พันบาท : In Thousand Baht)

ค่าใช้จ่ายในการดำเนินการ	จำนวนเงิน Amount	ร้อยละ %	Operating expenses
นครพนม	43,424.4	100.0	Nakhon Phanom
ค่าซื้อสินค้าประเภทอาหารและเครื่องดื่ม	11,893.5	27.4	Food and beverages
ค่าไฟฟ้า	11,024.0	25.4	Electricity
ค่าน้ำประปา	2,146.0	4.9	Water supply
ค่าก๊าซ	1,004.4	2.3	Gas
ค่าน้ำมันเชื้อเพลิง	294.8	0.7	Fuels
ค่าไปรษณีย์ ค่าโทรศัพท์ ค่าโทรสาร	717.0	1.7	Postal telegraph, telephone, facsimile
ค่าเครื่องเขียน แบบพิมพ์ หนังสือพิมพ์ และวัสดุสิ้นเปลือง	808.2	1.8	Stationery and wastage materials
ค่าทำบัญชี ค่าปรึกษา ค่าทนายความ ค่าตรวจสอบบัญชี	86.9	0.2	Accountancy and consulting services
ค่าใช้จ่ายในการฝึกอบรม ค่าวิจัยวางแผนและพัฒนา ค่าจ้างผู้เชี่ยวชาญต่างประเทศ	1.3	-	Cost of training, research, planning development and foreigner consultant
ค่าโฆษณา	262.7	0.6	Advertising
ค่าเบี้ยประกันภัย	344.9	0.8	Insurance premium
ค่าใช้จ่ายเกี่ยวกับการใช้บริการอินเทอร์เน็ต	969.5	2.2	Internet services
ค่าใช้จ่ายเกี่ยวกับการบำรุงรักษาอุปกรณ์คอมพิวเตอร์	48.9	0.1	Repair and maintenance of computer accessories
ค่านายหน้า	-	-	Commission paid
ค่ารับรอง	-	-	Entertainment
- ค่าอาหารและเครื่องดื่ม	-	-	- Meal and beverage
- ค่ากิจกรรมเพื่อความบันเทิง นันทนาการ เช่น กีฬาต่างๆ	-	-	- Recreational
- ค่าที่พัก	-	-	- Lodging
ค่าพาหนะและค่าที่พักที่ใช้เฉพาะเพื่อกิจการ	153.3	0.4	Transportation
ค่าธรรมเนียมใบอนุญาต	749.3	1.7	Permission fee
ค่าบำรุงการกุศล	424.2	1.0	Charity
ค่าซ่อมแซมสิ่งก่อสร้าง ยานพาหนะ เครื่องจักรและเครื่องมือ ฯลฯ	1,658.7	3.8	Repairing and maintenance of fixed assets
ค่าเช่าอาคาร อาคารพร้อมที่ดิน ยานพาหนะ เครื่องจักรและเครื่องมือ ฯลฯ	-	-	Rent on building, vehicles, machinery etc.
ค่าเช่าที่ดิน	-	-	Rent on land
ขาดทุนจากการเปลี่ยนแปลงอัตราแลกเปลี่ยน	-	-	Loss of currency exchange
ค่าดอกเบี้ยจ่าย	6,392.3	14.7	Interest paid
หนี้สูญ	110.7	0.3	Bad debts
ค่าเครื่องใช้ที่ทำด้วยผ้า	537.4	1.2	Fabric expenses
ค่าผลิตภัณฑ์ทำความสะอาดต่าง ๆ	2,514.8	5.8	Sanitary products
อื่นๆ	1,281.7	3.0	Others

ตาราง 16 ค่าใช้จ่ายในการดำเนินงานของโรงแรมและเกสต์เฮาส์ในปี 2558 จำแนกตามจังหวัด (ต่อ)
TABLE 16 OPERATING EXPENSES OF HOTELS AND GUEST HOUSES IN 2015 BY PROVINCE (Cont'd)

(พันบาท : In Thousand Baht)

ค่าใช้จ่ายในการดำเนินการ	จำนวนเงิน Amount	ร้อยละ %	Operating expenses
นครราชสีมา	552,764.6	100.0	Nakhon Ratchasima
ค่าซื้อสินค้าประเภทอาหารและเครื่องดื่ม	173,392.4	31.4	Food and beverages
ค่าไฟฟ้า	160,692.9	29.0	Electricity
ค่าน้ำประปา	17,519.8	3.2	Water supply
ค่าก๊าซ	10,513.1	1.9	Gas
ค่าน้ำมันเชื้อเพลิง	7,194.9	1.3	Fuels
ค่าไปรษณีย์ ค่าโทรศัพท์ ค่าโทรสาร	4,485.9	0.8	Postal telegraph, telephone, facsimile
ค่าเครื่องเขียน แบบพิมพ์ หนังสือพิมพ์ และวัสดุสิ้นเปลือง	5,930.7	1.1	Stationery and wastage materials
ค่าทำบัญชี ค่าปรึกษา ค่าทนายความ ค่าตรวจสอบบัญชี	8,412.9	1.5	Accountancy and consulting services
ค่าใช้จ่ายในการฝึกอบรม ค่าวิจัยวางแผนและพัฒนา	3,445.2	0.6	Cost of training, research, planning development
ค่าจ้างผู้เชี่ยวชาญต่างประเทศ			and foreigner consultant
ค่าโฆษณา	2,547.2	0.5	Advertising
ค่าเบี้ยประกันภัย	9,247.9	1.7	Insurance premium
ค่าใช้จ่ายเกี่ยวกับการใช้บริการอินเทอร์เน็ต	6,369.0	1.2	Internet services
ค่าใช้จ่ายเกี่ยวกับการบำรุงรักษาอุปกรณ์คอมพิวเตอร์	3,569.2	0.6	Repair and maintenance of computer accessories
ค่านายหน้า	3,085.1	0.6	Commission paid
ค่ารับรอง	5,617.7	1.0	Entertainment
- ค่าอาหารและเครื่องดื่ม	3,729.3	66.4	- Meal and beverage
- ค่ากิจกรรมเพื่อความบันเทิง นันทนาการ เช่น กีฬาต่างๆ	600.3	10.7	- Recreational
- ค่าที่พัก	1,288.2	22.9	- Lodging
ค่าพาหนะและค่าที่พักที่เฉพาะเพื่อกิจการ	4,315.8	0.8	Transportation
ค่าธรรมเนียมใบอนุญาต	7,356.2	1.3	Permission fee
ค่าบำรุงการกุศล	2,132.6	0.4	Charity
ค่าซ่อมแซมสิ่งก่อสร้าง ยานพาหนะ เครื่องจักรและเครื่องมือ ฯลฯ	14,580.6	2.6	Repairing and maintenance of fixed assets
ค่าเช่าอาคาร อาคารพร้อมที่ดิน ยานพาหนะ เครื่องจักรและเครื่องมือ ฯลฯ	939.8	0.2	Rent on building, vehicles, machinery etc.
ค่าเช่าที่ดิน	702.2	0.1	Rent on land
ขาดทุนจากการเปลี่ยนแปลงอัตราแลกเปลี่ยน	-	-	Loss of currency exchange
ค่าดอกเบี้ยจ่าย	47,491.2	8.6	Interest paid
หนี้สูญ	1,584.1	0.3	Bad debts
ค่าเครื่องใช้ที่ทำด้วยผ้า	4,286.5	0.8	Fabric expenses
ค่าผลิตภัณฑ์ทำความสะอาดต่าง ๆ	10,093.3	1.8	Sanitary products
อื่นๆ	37,258.5	6.7	Others

ตาราง 16 ค่าใช้จ่ายในการดำเนินงานของโรงแรมและเกสต์เฮาส์ในปี 2558 จำแนกตามจังหวัด (ต่อ)
TABLE 16 OPERATING EXPENSES OF HOTELS AND GUEST HOUSES IN 2015 BY PROVINCE (Cont'd)

(พันบาท : In Thousand Baht)

ค่าใช้จ่ายในการดำเนินการ	จำนวนเงิน Amount	ร้อยละ %	Operating expenses
บึงกาฬ	14,836.5	100.0	Bueng Kan
ค่าซื้อสินค้าประเภทอาหารและเครื่องดื่ม	2,194.5	14.8	Food and beverages
ค่าไฟฟ้า	4,869.3	32.8	Electricity
ค่าน้ำประปา	1,655.3	11.2	Water supply
ค่าก๊าซ	28.7	0.2	Gas
ค่าน้ำมันเชื้อเพลิง	81.7	0.6	Fuels
ค่าไปรษณีย์ ค่าโทรศัพท์ ค่าโทรสาร	84.3	0.6	Postal telegraph, telephone, facsimile
ค่าเครื่องเขียน แบบพิมพ์ หนังสือพิมพ์ และวัสดุสิ้นเปลือง	33.3	0.2	Stationery and wastage materials
ค่าทำบัญชี ค่าปรึกษา ค่าทนายความ ค่าตรวจสอบบัญชี	419.0	2.8	Accountancy and consulting services
ค่าใช้จ่ายในการฝึกอบรม ค่าวิจัยวางแผนและพัฒนา ค่าจ้างผู้เชี่ยวชาญต่างประเทศ	-	-	Cost of training, research, planning development and foreigner consultant
ค่าโฆษณา	148.1	1.0	Advertising
ค่าเบี้ยประกันภัย	62.9	0.4	Insurance premium
ค่าใช้จ่ายเกี่ยวกับการใช้บริการอินเทอร์เน็ต	365.4	2.5	Internet services
ค่าใช้จ่ายเกี่ยวกับการบำรุงรักษาอุปกรณ์คอมพิวเตอร์	4.8	-	Repair and maintenance of computer accessories
ค่านายหน้า	-	-	Commission paid
ค่ารับรอง	49.5	0.3	Entertainment
- ค่าอาหารและเครื่องดื่ม	49.5	100.0	- Meal and beverage
- ค่ากิจกรรมเพื่อความบันเทิง นันทนาการ เช่นกีฬาต่างๆ	-	-	- Recreational
- ค่าที่พัก	-	-	- Lodging
ค่าพาหนะและค่าที่พักที่ใช้เฉพาะเพื่อกิจการ	-	-	Transportation
ค่าธรรมเนียมใบอนุญาต	538.2	3.6	Permission fee
ค่าบำรุงการกุศล	109.0	0.7	Charity
ค่าซ่อมแซมสิ่งก่อสร้าง ยานพาหนะ เครื่องจักรและเครื่องมือ ฯลฯ	379.4	2.6	Repairing and maintenance of fixed assets
ค่าเช่าอาคาร อาคารพร้อมที่ดิน ยานพาหนะ เครื่องจักรและเครื่องมือ ฯลฯ	-	-	Rent on building, vehicles, machinery etc.
ค่าเช่าที่ดิน	251.4	1.7	Rent on land
ขาดทุนจากการเปลี่ยนแปลงอัตราแลกเปลี่ยน	-	-	Loss of currency exchange
ค่าดอกเบี้ยจ่าย	2,943.8	19.8	Interest paid
หนี้สูญ	-	-	Bad debts
ค่าเครื่องใช้ที่ทำด้วยผ้า	247.9	1.7	Fabric expenses
ค่าผลิตภัณฑ์ทำความสะอาดต่าง ๆ	342.6	2.3	Sanitary products
อื่นๆ	27.5	0.2	Others

ตาราง 16 ค่าใช้จ่ายในการดำเนินงานของโรงแรมและเกสต์เฮาส์ในปี 2558 จำแนกตามจังหวัด (ต่อ)
TABLE 16 OPERATING EXPENSES OF HOTELS AND GUEST HOUSES IN 2015 BY PROVINCE (Cont'd)

(พันบาท : In Thousand Baht)

ค่าใช้จ่ายในการดำเนินการ	จำนวนเงิน Amount	ร้อยละ %	Operating expenses
บุรีรัมย์	50,837.4	100.0	Buri Ram
ค่าซื้อสินค้าประเภทอาหารและเครื่องดื่ม	18,685.8	36.8	Food and beverages
ค่าไฟฟ้า	12,836.5	25.3	Electricity
ค่าน้ำประปา	2,757.3	5.4	Water supply
ค่าก๊าซ	112.4	0.2	Gas
ค่าน้ำมันเชื้อเพลิง	1,510.6	3.0	Fuels
ค่าไปรษณีย์ ค่าโทรศัพท์ ค่าโทรสาร	816.0	1.6	Postal telegraph, telephone, facsimile
ค่าเครื่องเขียน แบบพิมพ์ หนังสือพิมพ์ และวัสดุสิ้นเปลือง	218.6	0.4	Stationery and wastage materials
ค่าทำบัญชี ค่าปรึกษา ค่าทนายความ ค่าตรวจสอบบัญชี	676.2	1.3	Accountancy and consulting services
ค่าใช้จ่ายในการฝึกอบรม ค่าวิจัยวางแผนและพัฒนา ค่าจ้างผู้เชี่ยวชาญต่างประเทศ	100.0	0.2	Cost of training, research, planning development and foreigner consultant
ค่าโฆษณา	1,337.6	2.6	Advertising
ค่าเบี้ยประกันภัย	326.8	0.6	Insurance premium
ค่าใช้จ่ายเกี่ยวกับการใช้บริการอินเทอร์เน็ต	895.0	1.8	Internet services
ค่าใช้จ่ายเกี่ยวกับการบำรุงรักษาอุปกรณ์คอมพิวเตอร์	52.4	0.1	Repair and maintenance of computer accessories
ค่านายหน้า	360.0	0.7	Commission paid
ค่ารับรอง	231.7	0.5	Entertainment
- ค่าอาหารและเครื่องดื่ม	205.5	88.7	- Meal and beverage
- ค่ากิจกรรมเพื่อความบันเทิง นันทนาการ เช่นกีฬาต่างๆ	20.0	8.6	- Recreational
- ค่าที่พัก	6.3	2.7	- Lodging
ค่าพาหนะและค่าที่พักที่ใช้เฉพาะเพื่อกิจการ	112.5	0.2	Transportation
ค่าธรรมเนียมใบอนุญาต	453.5	0.9	Permission fee
ค่าบำรุงการกุศล	160.9	0.3	Charity
ค่าซ่อมแซมสิ่งก่อสร้าง ยานพาหนะ เครื่องจักรและเครื่องมือ ฯลฯ	4,771.9	9.4	Repairing and maintenance of fixed assets
ค่าเช่าอาคาร อาคารพร้อมที่ดิน ยานพาหนะ เครื่องจักรและเครื่องมือ ฯลฯ	671.3	1.3	Rent on building, vehicles, machinery etc.
ค่าเช่าที่ดิน	591.3	1.2	Rent on land
ขาดทุนจากการเปลี่ยนแปลงอัตราแลกเปลี่ยน	-	-	Loss of currency exchange
ค่าดอกเบี้ยจ่าย	654.3	1.3	Interest paid
หนี้สูญ	2.5	-	Bad debts
ค่าเครื่องใช้ที่ทำด้วยผ้า	762.9	1.5	Fabric expenses
ค่าผลิตภัณฑ์ทำความสะอาดต่าง ๆ	1,166.5	2.3	Sanitary products
อื่นๆ	572.8	1.1	Others

TABLE 16 OPERATING EXPENSES OF HOTELS AND GUEST HOUSES IN 2015 BY PROVINCE (Cont'd)

(พันบาท : In Thousand Baht)

ค่าใช้จ่ายในการดำเนินการ	จำนวนเงิน Amount	ร้อยละ %	Operating expenses
มหาสารคาม	37,051.2	100.0	Maha Sarakham
ค่าซื้อสินค้าประเภทอาหารและเครื่องดื่ม	15,237.2	41.1	Food and beverages
ค่าไฟฟ้า	12,534.9	33.8	Electricity
ค่าน้ำประปา	2,282.8	6.2	Water supply
ค่าก๊าซ	455.7	1.2	Gas
ค่าน้ำมันเชื้อเพลิง	864.4	2.3	Fuels
ค่าไปรษณีย์ ค่าโทรศัพท์ ค่าโทรสาร	417.0	1.1	Postal telegraph, telephone, facsimile
ค่าเครื่องเขียน แบบพิมพ์ หนังสือพิมพ์ และวัสดุสิ้นเปลือง	112.6	0.3	Stationery and wastage materials
ค่าทำบัญชี ค่าปรึกษา ค่าทนายความ ค่าตรวจสอบบัญชี	162.5	0.4	Accountancy and consulting services
ค่าใช้จ่ายในการฝึกอบรม ค่าวิจัยวางแผนและพัฒนา ค่าจ้างผู้เชี่ยวชาญต่างประเทศ	-	-	Cost of training, research, planning development and foreigner consultant
ค่าโฆษณา	35.8	0.1	Advertising
ค่าเบี้ยประกันภัย	326.6	0.9	Insurance premium
ค่าใช้จ่ายเกี่ยวกับการใช้บริการอินเทอร์เน็ต	599.5	1.6	Internet services
ค่าใช้จ่ายเกี่ยวกับการบำรุงรักษาอุปกรณ์คอมพิวเตอร์	29.0	0.1	Repair and maintenance of computer accessories
ค่านายหน้า	-	-	Commission paid
ค่ารับรอง	15.7	-	Entertainment
- ค่าอาหารและเครื่องดื่ม	15.7	100.0	- Meal and beverage
- ค่ากิจกรรมเพื่อความบันเทิง นันทนาการ เช่น กีฬาต่างๆ	-	-	- Recreational
- ค่าที่พัก	-	-	- Lodging
ค่าพาหนะและค่าที่พักที่ใช้เฉพาะเพื่อกิจการ	-	-	Transportation
ค่าธรรมเนียมใบอนุญาต	130.8	0.4	Permission fee
ค่าบำรุงการกุศล	186.7	0.5	Charity
ค่าซ่อมแซมสิ่งก่อสร้าง ยานพาหนะ เครื่องจักรและเครื่องมือ ฯลฯ	362.5	1.0	Repairing and maintenance of fixed assets
ค่าเช่าอาคาร อาคารพร้อมที่ดิน ยานพาหนะ เครื่องจักรและเครื่องมือ ฯลฯ	174.4	0.5	Rent on building, vehicles, machinery etc.
ค่าเช่าที่ดิน	-	-	Rent on land
ขาดทุนจากการเปลี่ยนแปลงอัตราแลกเปลี่ยน	-	-	Loss of currency exchange
ค่าดอกเบี้ยจ่าย	231.4	0.6	Interest paid
หนี้สูญ	118.4	0.3	Bad debts
ค่าเครื่องใช้ที่ทำด้วยผ้า	1,093.5	3.0	Fabric expenses
ค่าผลิตภัณฑ์ทำความสะอาดต่าง ๆ	976.2	2.6	Sanitary products
อื่นๆ	703.6	2.0	Others

ตาราง 16 ค่าใช้จ่ายในการดำเนินงานของโรงแรมและเกสต์เฮาส์ในปี 2558 จำแนกตามจังหวัด (ต่อ)
TABLE 16 OPERATING EXPENSES OF HOTELS AND GUEST HOUSES IN 2015 BY PROVINCE (Cont'd)

(พันบาท : In Thousand Baht)

ค่าใช้จ่ายในการดำเนินการ	จำนวนเงิน Amount	ร้อยละ %	Operating expenses
มุกดาหาร	74,533.8	100.0	Mukdahan
ค่าซื้อสินค้าประเภทอาหารและเครื่องดื่ม	26,056.8	35.0	Food and beverages
ค่าไฟฟ้า	20,545.9	27.5	Electricity
ค่าน้ำประปา	5,418.0	7.3	Water supply
ค่าก๊าซ	1,194.4	1.6	Gas
ค่าน้ำมันเชื้อเพลิง	2,113.4	2.8	Fuels
ค่าไปรษณีย์ ค่าโทรศัพท์ ค่าโทรสาร	863.2	1.2	Postal telegraph, telephone, facsimile
ค่าเครื่องเขียน แบบพิมพ์ หนังสือพิมพ์ และวัสดุสิ้นเปลือง	362.6	0.5	Stationery and wastage materials
ค่าทำบัญชี ค่าปรึกษา ค่าทนายความ ค่าตรวจสอบบัญชี	368.0	0.5	Accountancy and consulting services
ค่าใช้จ่ายในการฝึกอบรม ค่าวิจัยวางแผนและพัฒนา ค่าจ้างผู้เชี่ยวชาญต่างประเทศ	86.9	0.1	Cost of training, research, planning development and foreigner consultant
ค่าโฆษณา	350.5	0.5	Advertising
ค่าเบี้ยประกันภัย	2,826.0	3.8	Insurance premium
ค่าใช้จ่ายเกี่ยวกับการใช้บริการอินเทอร์เน็ต	589.7	0.8	Internet services
ค่าใช้จ่ายเกี่ยวกับการบำรุงรักษาอุปกรณ์คอมพิวเตอร์	178.3	0.2	Repair and maintenance of computer accessories
ค่านายหน้า	458.3	0.6	Commission paid
ค่ารับรอง	600.0	0.8	Entertainment
- ค่าอาหารและเครื่องดื่ม	375.0	62.5	- Meal and beverage
- ค่ากิจกรรมเพื่อความบันเทิง นันทนาการ เช่นกีฬาต่างๆ	150.0	25.0	- Recreational
- ค่าที่พัก	75.0	12.5	- Lodging
ค่าพาหนะและค่าที่พักที่ใช้เฉพาะเพื่อกิจการ	97.3	0.1	Transportation
ค่าธรรมเนียมใบอนุญาต	458.3	0.6	Permission fee
ค่าบำรุงการกุศล	279.7	0.4	Charity
ค่าซ่อมแซมสิ่งก่อสร้าง ยานพาหนะ เครื่องจักรและเครื่องมือ ฯลฯ	1,610.1	2.2	Repairing and maintenance of fixed assets
ค่าเช่าอาคาร อาคารพร้อมที่ดิน ยานพาหนะ เครื่องจักรและเครื่องมือ ฯลฯ	32.6	-	Rent on building, vehicles, machinery etc.
ค่าเช่าที่ดิน	-	-	Rent on land
ขาดทุนจากการเปลี่ยนแปลงอัตราแลกเปลี่ยน	-	-	Loss of currency exchange
ค่าดอกเบี้ยจ่าย	2,577.4	3.5	Interest paid
หนี้สูญ	-	-	Bad debts
ค่าเครื่องใช้ที่ทำด้วยผ้า	1,185.7	1.6	Fabric expenses
ค่าผลิตภัณฑ์ทำความสะอาดต่าง ๆ	1,576.1	2.1	Sanitary products
อื่นๆ	4,704.8	6.3	Others

ตาราง 16 ค่าใช้จ่ายในการดำเนินงานของโรงแรมและเกสต์เฮาส์ในปี 2558 จำแนกตามจังหวัด (ต่อ)
TABLE 16 OPERATING EXPENSES OF HOTELS AND GUEST HOUSES IN 2015 BY PROVINCE (Cont'd)

(พันบาท : In Thousand Baht)

ค่าใช้จ่ายในการดำเนินการ	จำนวนเงิน Amount	ร้อยละ %	Operating expenses
ยโสธร	50,871.5	100.0	Yasothon
ค่าซื้อสินค้าประเภทอาหารและเครื่องดื่ม	16,189.0	31.8	Food and beverages
ค่าไฟฟ้า	11,649.1	22.9	Electricity
ค่าน้ำประปา	3,381.1	6.6	Water supply
ค่าก๊าซ	756.1	1.5	Gas
ค่าน้ำมันเชื้อเพลิง	1,053.2	2.1	Fuels
ค่าไปรษณีย์ ค่าโทรศัพท์ ค่าโทรสาร	757.5	1.5	Postal telegraph, telephone, facsimile
ค่าเครื่องเขียน แบบพิมพ์ หนังสือพิมพ์ และวัสดุสิ้นเปลือง	149.3	0.3	Stationery and wastage materials
ค่าทำบัญชี ค่าปรึกษา ค่าทนายความ ค่าตรวจสอบบัญชี	39.2	0.1	Accountancy and consulting services
ค่าใช้จ่ายในการฝึกอบรม ค่าวิจัยวางแผนและพัฒนา ค่าจ้างผู้เชี่ยวชาญต่างประเทศ	-	-	Cost of training, research, planning development and foreigner consultant
ค่าโฆษณา	88.4	0.2	Advertising
ค่าเบี้ยประกันภัย	438.8	0.9	Insurance premium
ค่าใช้จ่ายเกี่ยวกับการใช้บริการอินเทอร์เน็ต	537.8	1.1	Internet services
ค่าใช้จ่ายเกี่ยวกับการบำรุงรักษาอุปกรณ์คอมพิวเตอร์	176.0	0.3	Repair and maintenance of computer accessories
ค่านายหน้า	6.7	-	Commission paid
ค่ารับรอง	401.4	0.8	Entertainment
- ค่าอาหารและเครื่องดื่ม	268.2	66.9	- Meal and beverage
- ค่ากิจกรรมเพื่อความบันเทิง นันทนาการ เช่น กีฬาต่างๆ	66.4	16.5	- Recreational
- ค่าที่พัก	66.8	16.6	- Lodging
ค่าพาหนะและค่าที่พักที่เฉพาะเพื่อกิจการ	1.9	-	Transportation
ค่าธรรมเนียมใบอนุญาต	619.0	1.2	Permission fee
ค่าบำรุงการกุศล	289.0	0.6	Charity
ค่าซ่อมแซมสิ่งก่อสร้าง ยานพาหนะ เครื่องจักรและเครื่องมือ ฯลฯ	1,177.6	2.3	Repairing and maintenance of fixed assets
ค่าเช่าอาคาร อาคารพร้อมที่ดิน ยานพาหนะ เครื่องจักรและเครื่องมือ ฯลฯ	-	-	Rent on building, vehicles, machinery etc.
ค่าเช่าที่ดิน	220.0	0.4	Rent on land
ขาดทุนจากการเปลี่ยนแปลงอัตราแลกเปลี่ยน	-	-	Loss of currency exchange
ค่าดอกเบี้ยจ่าย	2,801.0	5.5	Interest paid
หนี้สูญ	-	-	Bad debts
ค่าเครื่องใช้ที่ทำด้วยผ้า	712.6	1.4	Fabric expenses
ค่าผลิตภัณฑ์ทำความสะอาดต่าง ๆ	981.8	1.9	Sanitary products
อื่นๆ	8,444.9	16.6	Others

ตาราง 16 ค่าใช้จ่ายในการดำเนินงานของโรงแรมและเกสต์เฮาส์ในปี 2558 จำแนกตามจังหวัด (ต่อ)
TABLE 16 OPERATING EXPENSES OF HOTELS AND GUEST HOUSES IN 2015 BY PROVINCE (Cont'd)

(พันบาท : In Thousand Baht)

ค่าใช้จ่ายในการดำเนินการ	จำนวนเงิน Amount	ร้อยละ %	Operating expenses
ร้อยเอ็ด	119,083.9	100.0	Roi Et
ค่าซื้อสินค้าประเภทอาหารและเครื่องดื่ม	64,810.1	54.4	Food and beverages
ค่าไฟฟ้า	30,350.3	25.5	Electricity
ค่าน้ำประปา	4,194.5	3.5	Water supply
ค่าก๊าซ	833.6	0.7	Gas
ค่าน้ำมันเชื้อเพลิง	2,172.3	1.8	Fuels
ค่าไปรษณีย์ ค่าโทรศัพท์ ค่าโทรสาร	1,203.1	1.0	Postal telegraph, telephone, facsimile
ค่าเครื่องเขียน แบบพิมพ์ หนังสือพิมพ์ และวัสดุสิ้นเปลือง	1,553.2	1.3	Stationery and wastage materials
ค่าทำบัญชี ค่าปรึกษา ค่าทนายความ ค่าตรวจสอบบัญชี	557.9	0.5	Accountancy and consulting services
ค่าใช้จ่ายในการฝึกอบรม ค่าวิจัยวางแผนและพัฒนา ค่าจ้างผู้เชี่ยวชาญต่างประเทศ	701.0	0.6	Cost of training, research, planning development and foreigner consultant
ค่าโฆษณา	441.7	0.4	Advertising
ค่าเบี้ยประกันภัย	761.1	0.6	Insurance premium
ค่าใช้จ่ายเกี่ยวกับการใช้บริการอินเทอร์เน็ต	859.2	0.7	Internet services
ค่าใช้จ่ายเกี่ยวกับการบำรุงรักษาอุปกรณ์คอมพิวเตอร์	399.3	0.3	Repair and maintenance of computer accessories
ค่านายหน้า	-	-	Commission paid
ค่ารับรอง	588.3	0.5	Entertainment
- ค่าอาหารและเครื่องดื่ม	588.3	100.0	- Meal and beverage
- ค่ากิจกรรมเพื่อความบันเทิง นันทนาการ เช่นกีฬาต่างๆ	-	-	- Recreational
- ค่าที่พัก	-	-	- Lodging
ค่าพาหนะและค่าที่พักที่ใช้เฉพาะเพื่อกิจการ	17.7	-	Transportation
ค่าธรรมเนียมใบอนุญาต	676.9	0.6	Permission fee
ค่าบำรุงการกุศล	175.1	0.1	Charity
ค่าซ่อมแซมสิ่งก่อสร้าง ยานพาหนะ เครื่องจักรและเครื่องมือ ฯลฯ	5,789.8	5.0	Repairing and maintenance of fixed assets
ค่าเช่าอาคาร อาคารพร้อมที่ดิน ยานพาหนะ เครื่องจักรและเครื่องมือ ฯลฯ	-	-	Rent on building, vehicles, machinery etc.
ค่าเช่าที่ดิน	225.0	0.2	Rent on land
ขาดทุนจากการเปลี่ยนแปลงอัตราแลกเปลี่ยน	-	-	Loss of currency exchange
ค่าดอกเบี้ยจ่าย	971.4	0.8	Interest paid
หนี้สูญ	5.4	-	Bad debts
ค่าเครื่องใช้ที่ทำด้วยผ้า	121.0	0.1	Fabric expenses
ค่าผลิตภัณฑ์ทำความสะอาดต่าง ๆ	1,643.6	1.4	Sanitary products
อื่นๆ	32.6	-	Others

ตาราง 16 ค่าใช้จ่ายในการดำเนินงานของโรงแรมและเกสต์เฮาส์ในปี 2558 จำแนกตามจังหวัด (ต่อ)
TABLE 16 OPERATING EXPENSES OF HOTELS AND GUEST HOUSES IN 2015 BY PROVINCE (Cont'd)

(พันบาท : In Thousand Baht)

ค่าใช้จ่ายในการดำเนินการ	จำนวนเงิน Amount	ร้อยละ %	Operating expenses
ศรีสะเกษ	33,634.7	100.0	Si Sa Ket
ค่าซื้อสินค้าประเภทอาหารและเครื่องดื่ม	9,075.8	27.0	Food and beverages
ค่าไฟฟ้า	9,338.1	27.8	Electricity
ค่าน้ำประปา	1,676.1	5.0	Water supply
ค่าก๊าซ	1,715.7	5.1	Gas
ค่าน้ำมันเชื้อเพลิง	652.7	1.9	Fuels
ค่าไปรษณีย์ ค่าโทรศัพท์ ค่าโทรสาร	400.4	1.2	Postal telegraph, telephone, facsimile
ค่าเครื่องเขียน แบบพิมพ์ หนังสือพิมพ์ และวัสดุสิ้นเปลือง	767.9	2.3	Stationery and wastage materials
ค่าทำบัญชี ค่าปรึกษา ค่าทนายความ ค่าตรวจสอบบัญชี	662.4	2.0	Accountancy and consulting services
ค่าใช้จ่ายในการฝึกอบรม ค่าวิจัยวางแผนและพัฒนา ค่าจ้างผู้เชี่ยวชาญต่างประเทศ	-	-	Cost of training, research, planning development and foreigner consultant
ค่าโฆษณา	30.3	0.1	Advertising
ค่าเบี้ยประกันภัย	2,012.5	6.0	Insurance premium
ค่าใช้จ่ายเกี่ยวกับการใช้บริการอินเทอร์เน็ต	857.5	2.5	Internet services
ค่าใช้จ่ายเกี่ยวกับการบำรุงรักษาอุปกรณ์คอมพิวเตอร์	185.9	0.6	Repair and maintenance of computer accessories
ค่านายหน้า	-	-	Commission paid
ค่ารับรอง	-	-	Entertainment
- ค่าอาหารและเครื่องดื่ม	-	-	- Meal and beverage
- ค่ากิจกรรมเพื่อความบันเทิง นันทนาการ เช่นกีฬาต่างๆ	-	-	- Recreational
- ค่าที่พัก	-	-	- Lodging
ค่าพาหนะและค่าที่พักที่ใช้เฉพาะเพื่อกิจการ	-	-	Transportation
ค่าธรรมเนียมใบอนุญาต	326.7	1.0	Permission fee
ค่าบำรุงการกุศล	97.1	0.3	Charity
ค่าซ่อมแซมสิ่งก่อสร้าง ยานพาหนะ เครื่องจักรและเครื่องมือ ฯลฯ	1,439.7	4.3	Repairing and maintenance of fixed assets
ค่าเช่าอาคาร อาคารพร้อมที่ดิน ยานพาหนะ เครื่องจักรและเครื่องมือ ฯลฯ	14.4	-	Rent on building, vehicles, machinery etc.
ค่าเช่าที่ดิน	-	-	Rent on land
ขาดทุนจากการเปลี่ยนแปลงอัตราแลกเปลี่ยน	-	-	Loss of currency exchange
ค่าดอกเบี้ยจ่าย	1,475.9	4.3	Interest paid
หนี้สูญ	1.0	-	Bad debts
ค่าเครื่องใช้ที่ทำด้วยผ้า	547.7	1.6	Fabric expenses
ค่าผลิตภัณฑ์ทำความสะอาดต่าง ๆ	1,744.9	5.2	Sanitary products
อื่นๆ	611.9	1.8	Others

ตาราง 16 ค่าใช้จ่ายในการดำเนินการของโรงแรมและเกสต์เฮาส์ในปี 2558 จำแนกตามจังหวัด (ต่อ)
TABLE 16 OPERATING EXPENSES OF HOTELS AND GUEST HOUSES IN 2015 BY PROVINCE (Cont'd)

(พันบาท : In Thousand Baht)

ค่าใช้จ่ายในการดำเนินการ	จำนวนเงิน Amount	ร้อยละ %	Operating expenses
สกลนคร	59,558.4	100.0	Sakon Nakhon
ค่าซื้อสินค้าประเภทอาหารและเครื่องดื่ม	11,077.9	18.6	Food and beverages
ค่าไฟฟ้า	17,259.1	29.0	Electricity
ค่าน้ำประปา	4,518.9	7.6	Water supply
ค่าก๊าซ	1,121.7	2.0	Gas
ค่าน้ำมันเชื้อเพลิง	1,256.2	2.1	Fuels
ค่าไปรษณีย์ ค่าโทรศัพท์ ค่าโทรสาร	833.5	1.4	Postal telegraph, telephone, facsimile
ค่าเครื่องเขียน แบบพิมพ์ หนังสือพิมพ์ และวัสดุสิ้นเปลือง	403.1	0.7	Stationery and wastage materials
ค่าทำบัญชี ค่าปรึกษา ค่าทนายความ ค่าตรวจสอบบัญชี	40.6	0.1	Accountancy and consulting services
ค่าใช้จ่ายในการฝึกอบรม ค่าวิจัยวางแผนและพัฒนา ค่าจ้างผู้เชี่ยวชาญต่างประเทศ	15.7	-	Cost of training, research, planning development and foreigner consultant
ค่าโฆษณา	147.0	0.2	Advertising
ค่าเบี้ยประกันภัย	431.3	0.7	Insurance premium
ค่าใช้จ่ายเกี่ยวกับการใช้บริการอินเทอร์เน็ต	1,048.6	1.8	Internet services
ค่าใช้จ่ายเกี่ยวกับการบำรุงรักษาอุปกรณ์คอมพิวเตอร์	44.3	0.1	Repair and maintenance of computer accessories
ค่านายหน้า	-	-	Commission paid
ค่ารับรอง	-	-	Entertainment
- ค่าอาหารและเครื่องดื่ม	-	-	- Meal and beverage
- ค่ากิจกรรมเพื่อความบันเทิง นันทนาการ เช่น กีฬาต่างๆ	-	-	- Recreational
- ค่าที่พัก	-	-	- Lodging
ค่าพาหนะและค่าที่พักที่ใช่เฉพาะเพื่อกิจการ	30.1	0.1	Transportation
ค่าธรรมเนียมใบอนุญาต	973.2	1.6	Permission fee
ค่าบำรุงการกุศล	823.3	1.4	Charity
ค่าซ่อมแซมสิ่งก่อสร้าง ยานพาหนะ เครื่องจักรและเครื่องมือ ฯลฯ	3,346.2	5.6	Repairing and maintenance of fixed assets
ค่าเช่าอาคาร อาคารพร้อมที่ดิน ยานพาหนะ เครื่องจักรและเครื่องมือ ฯลฯ	383.5	0.6	Rent on building, vehicles, machinery etc.
ค่าเช่าที่ดิน	137.0	0.2	Rent on land
ขาดทุนจากการเปลี่ยนแปลงอัตราแลกเปลี่ยน	-	-	Loss of currency exchange
ค่าดอกเบี้ยจ่าย	10,025.9	16.8	Interest paid
หนี้สูญ	1,918.8	3.2	Bad debts
ค่าเครื่องใช้ที่ทำด้วยผ้า	1,088.4	1.8	Fabric expenses
ค่าผลิตภัณฑ์ทำความสะอาดต่าง ๆ	2,045.4	3.4	Sanitary products
อื่นๆ	589.1	1.0	Others

ตาราง 16 ค่าใช้จ่ายในการดำเนินงานของโรงแรมและเกสต์เฮาส์ในปี 2558 จำแนกตามจังหวัด (ต่อ)
TABLE 16 OPERATING EXPENSES OF HOTELS AND GUEST HOUSES IN 2015 BY PROVINCE (Cont'd)

(พันบาท : In Thousand Baht)

ค่าใช้จ่ายในการดำเนินการ	จำนวนเงิน Amount	ร้อยละ %	Operating expenses
สุรินทร์	78,780.6	100.0	Surin
ค่าซื้อสินค้าประเภทอาหารและเครื่องดื่ม	33,472.1	42.5	Food and beverages
ค่าไฟฟ้า	23,667.0	30.0	Electricity
ค่าน้ำประปา	5,432.6	6.9	Water supply
ค่าก๊าซ	1,187.5	1.5	Gas
ค่าน้ำมันเชื้อเพลิง	666.4	0.8	Fuels
ค่าไปรษณีย์ ค่าโทรศัพท์ ค่าโทรสาร	592.1	0.8	Postal telegraph, telephone, facsimile
ค่าเครื่องเขียน แบบพิมพ์ หนังสือพิมพ์ และวัสดุสิ้นเปลือง	2,029.7	2.5	Stationery and wastage materials
ค่าทำบัญชี ค่าปรึกษา ค่าทนายความ ค่าตรวจสอบบัญชี	288.4	0.4	Accountancy and consulting services
ค่าใช้จ่ายในการฝึกอบรม ค่าวิจัยวางแผนและพัฒนา ค่าจ้างผู้เชี่ยวชาญต่างประเทศ	115.0	0.1	Cost of training, research, planning development and foreigner consultant
ค่าโฆษณา	122.5	0.2	Advertising
ค่าเบี้ยประกันภัย	523.9	0.7	Insurance premium
ค่าใช้จ่ายเกี่ยวกับการใช้บริการอินเทอร์เน็ต	824.7	1.0	Internet services
ค่าใช้จ่ายเกี่ยวกับการบำรุงรักษาอุปกรณ์คอมพิวเตอร์	138.9	0.2	Repair and maintenance of computer accessories
ค่านายหน้า	-	-	Commission paid
ค่ารับรอง	237.0	0.3	Entertainment
- ค่าอาหารและเครื่องดื่ม	237.0	100.0	- Meal and beverage
- ค่ากิจกรรมเพื่อความบันเทิง นันทนาการ เช่น กีฬาต่างๆ	-	-	- Recreational
- ค่าที่พัก	-	-	- Lodging
ค่าพาหนะและค่าที่พักที่ใช้เฉพาะเพื่อกิจการ	1.0	-	Transportation
ค่าธรรมเนียมใบอนุญาต	429.9	0.5	Permission fee
ค่าบำรุงการกุศล	377.2	0.5	Charity
ค่าซ่อมแซมสิ่งก่อสร้าง ยานพาหนะ เครื่องจักรและเครื่องมือ ฯลฯ	1,094.6	1.4	Repairing and maintenance of fixed assets
ค่าเช่าอาคาร อาคารพร้อมที่ดิน ยานพาหนะ เครื่องจักรและเครื่องมือ ฯลฯ	3,251.1	4.1	Rent on building, vehicles, machinery etc.
ค่าเช่าที่ดิน	-	-	Rent on land
ขาดทุนจากการเปลี่ยนแปลงอัตราแลกเปลี่ยน	-	-	Loss of currency exchange
ค่าดอกเบี้ยจ่าย	1,461.7	1.9	Interest paid
หนี้สูญ	8.4	-	Bad debts
ค่าเครื่องใช้ที่ทำด้วยผ้า	994.6	1.3	Fabric expenses
ค่าผลิตภัณฑ์ทำความสะอาดต่าง ๆ	1,227.5	1.6	Sanitary products
อื่นๆ	637.0	0.8	Others

ตาราง 16 ค่าใช้จ่ายในการดำเนินงานของโรงแรมและเกสต์เฮาส์ในปี 2558 จำแนกตามจังหวัด (ต่อ)
TABLE 16 OPERATING EXPENSES OF HOTELS AND GUEST HOUSES IN 2015 BY PROVINCE (Cont'd)

(พันบาท : In Thousand Baht)

ค่าใช้จ่ายในการดำเนินการ	จำนวนเงิน Amount	ร้อยละ %	Operating expenses
หนองคาย	66,973.5	100.0	Nong Khai
ค่าซื้อสินค้าประเภทอาหารและเครื่องดื่ม	23,033.6	34.4	Food and beverages
ค่าไฟฟ้า	21,361.6	31.9	Electricity
ค่าน้ำประปา	3,871.1	5.8	Water supply
ค่าก๊าซ	974.4	1.5	Gas
ค่าน้ำมันเชื้อเพลิง	1,083.4	1.6	Fuels
ค่าไปรษณีย์ ค่าโทรศัพท์ ค่าโทรสาร	884.0	1.3	Postal telegraph, telephone, facsimile
ค่าเครื่องเขียน แบบพิมพ์ หนังสือพิมพ์ และวัสดุสิ้นเปลือง	944.0	1.4	Stationery and wastage materials
ค่าทำบัญชี ค่าปรึกษา ค่าทนายความ ค่าตรวจสอบบัญชี	421.0	0.6	Accountancy and consulting services
ค่าใช้จ่ายในการฝึกอบรม ค่าวิจัยวางแผนและพัฒนา	39.2	0.1	Cost of training, research, planning development
ค่าจ้างผู้เชี่ยวชาญต่างประเทศ		-	and foreigner consultant
ค่าโฆษณา	864.1	1.3	Advertising
ค่าเบี้ยประกันภัย	866.9	1.3	Insurance premium
ค่าใช้จ่ายเกี่ยวกับการใช้บริการอินเทอร์เน็ต	744.3	1.1	Internet services
ค่าใช้จ่ายเกี่ยวกับการบำรุงรักษาอุปกรณ์คอมพิวเตอร์	134.9	0.2	Repair and maintenance of computer accessories
ค่านายหน้า	944.1	1.4	Commission paid
ค่ารับรอง	347.7	0.5	Entertainment
- ค่าอาหารและเครื่องดื่ม	238.2	68.5	- Meal and beverage
- ค่ากิจกรรมเพื่อความบันเทิง นันทนาการ เช่นกีฬาต่างๆ	11.7	3.4	- Recreational
- ค่าที่พัก	97.8	28.1	- Lodging
ค่าพาหนะและค่าที่พักที่ใช้เฉพาะเพื่อกิจการ	739.1	1.1	Transportation
ค่าธรรมเนียมใบอนุญาต	1,273.8	1.9	Permission fee
ค่าบำรุงการกุศล	173.5	0.3	Charity
ค่าซ่อมแซมสิ่งก่อสร้าง ยานพาหนะ เครื่องจักรและเครื่องมือ ฯลฯ	3,280.7	4.9	Repairing and maintenance of fixed assets
ค่าเช่าอาคาร อาคารพร้อมที่ดิน ยานพาหนะ เครื่องจักรและเครื่องมือ ฯลฯ	-	-	Rent on building, vehicles, machinery etc.
ค่าเช่าที่ดิน	-	-	Rent on land
ขาดทุนจากการเปลี่ยนแปลงอัตราแลกเปลี่ยน	-	-	Loss of currency exchange
ค่าดอกเบี้ยจ่าย	225.1	0.3	Interest paid
หนี้สูญ	-	-	Bad debts
ค่าเครื่องใช้ที่ทำด้วยผ้า	1,620.8	2.4	Fabric expenses
ค่าผลิตภัณฑ์ทำความสะอาดต่าง ๆ	2,728.6	4.1	Sanitary products
อื่นๆ	417.7	0.6	Others

ตาราง 16 ค่าใช้จ่ายในการดำเนินงานของโรงแรมและเกสต์เฮาส์ในปี 2558 จำแนกตามจังหวัด (ต่อ)
TABLE 16 OPERATING EXPENSES OF HOTELS AND GUEST HOUSES IN 2015 BY PROVINCE (Cont'd)

(พันบาท : In Thousand Baht)

ค่าใช้จ่ายในการดำเนินการ	จำนวนเงิน Amount	ร้อยละ %	Operating expenses
หนองบัวลำภู	22,321.9	100.0	Nong Bua Lam Phu
ค่าซื้อสินค้าประเภทอาหารและเครื่องดื่ม	11,964.2	53.6	Food and beverages
ค่าไฟฟ้า	5,507.0	24.7	Electricity
ค่าน้ำประปา	1,306.7	5.8	Water supply
ค่าก๊าซ	120.0	0.5	Gas
ค่าน้ำมันเชื้อเพลิง	225.3	1.0	Fuels
ค่าไปรษณีย์ ค่าโทรศัพท์ ค่าโทรสาร	249.1	1.1	Postal telegraph, telephone, facsimile
ค่าเครื่องเขียน แบบพิมพ์ หนังสือพิมพ์ และวัสดุสิ้นเปลือง	89.0	0.4	Stationery and wastage materials
ค่าทำบัญชี ค่าปรึกษา ค่าทนายความ ค่าตรวจสอบบัญชี	130.0	0.6	Accountancy and consulting services
ค่าใช้จ่ายในการฝึกอบรม ค่าวิจัยวางแผนและพัฒนา ค่าจ้างผู้เชี่ยวชาญต่างประเทศ	-	-	Cost of training, research, planning development and foreigner consultant
ค่าโฆษณา	38.1	0.2	Advertising
ค่าเบี้ยประกันภัย	103.7	0.5	Insurance premium
ค่าใช้จ่ายเกี่ยวกับการใช้บริการอินเทอร์เน็ต	178.7	0.8	Internet services
ค่าใช้จ่ายเกี่ยวกับการบำรุงรักษาอุปกรณ์คอมพิวเตอร์	13.6	0.1	Repair and maintenance of computer accessories
ค่านายหน้า	-	-	Commission paid
ค่ารับรอง	316.6	1.4	Entertainment
- ค่าอาหารและเครื่องดื่ม	164.6	52.0	- Meal and beverage
- ค่ากิจกรรมเพื่อความบันเทิง นันทนาการ เช่นกีฬาต่างๆ	12.0	3.8	- Recreational
- ค่าที่พัก	140.0	44.2	- Lodging
ค่าพาหนะและค่าที่พักที่ใช้เฉพาะเพื่อกิจการ	20.0	0.1	Transportation
ค่าธรรมเนียมใบอนุญาต	342.3	1.5	Permission fee
ค่าบำรุงการกุศล	58.9	0.3	Charity
ค่าซ่อมแซมสิ่งก่อสร้าง ยานพาหนะ เครื่องจักรและเครื่องมือ ฯลฯ	550.1	2.5	Repairing and maintenance of fixed assets
ค่าเช่าอาคาร อาคารพร้อมที่ดิน ยานพาหนะ เครื่องจักรและเครื่องมือ ฯลฯ	-	-	Rent on building, vehicles, machinery etc.
ค่าเช่าที่ดิน	-	-	Rent on land
ขาดทุนจากการเปลี่ยนแปลงอัตราแลกเปลี่ยน	-	-	Loss of currency exchange
ค่าดอกเบี้ยจ่าย	93.4	0.4	Interest paid
หนี้สูญ	10.3	-	Bad debts
ค่าเครื่องใช้ที่ทำด้วยผ้า	386.5	1.7	Fabric expenses
ค่าผลิตภัณฑ์ทำความสะอาดต่าง ๆ	579.0	2.6	Sanitary products
อื่นๆ	39.6	0.2	Others

ตาราง 16 ค่าใช้จ่ายในการดำเนินงานของโรงแรมและเกสต์เฮาส์ในปี 2558 จำแนกตามจังหวัด (ต่อ)
TABLE 16 OPERATING EXPENSES OF HOTELS AND GUEST HOUSES IN 2015 BY PROVINCE (Cont'd)

(พันบาท : In Thousand Baht)

ค่าใช้จ่ายในการดำเนินการ	จำนวนเงิน Amount	ร้อยละ %	Operating expenses
อำนาจเจริญ	15,188.9	100.0	Amnat Charoen
ค่าซื้อสินค้าประเภทอาหารและเครื่องดื่ม	1,506.8	9.9	Food and beverages
ค่าไฟฟ้า	4,237.2	27.9	Electricity
ค่าน้ำประปา	957.8	6.3	Water supply
ค่าก๊าซ	84.8	0.6	Gas
ค่าน้ำมันเชื้อเพลิง	518.7	3.4	Fuels
ค่าไปรษณีย์ ค่าโทรศัพท์ ค่าโทรสาร	208.3	1.4	Postal telegraph, telephone, facsimile
ค่าเครื่องเขียน แบบพิมพ์ หนังสือพิมพ์ และวัสดุสิ้นเปลือง	81.3	0.5	Stationery and wastage materials
ค่าทำบัญชี ค่าปรึกษา ค่าทนายความ ค่าตรวจสอบบัญชี	88.2	0.6	Accountancy and consulting services
ค่าใช้จ่ายในการฝึกอบรม ค่าวิจัยวางแผนและพัฒนา ค่าจ้างผู้เชี่ยวชาญต่างประเทศ	-	-	Cost of training, research, planning development and foreigner consultant
ค่าโฆษณา	80.0	0.5	Advertising
ค่าเบี้ยประกันภัย	312.8	2.1	Insurance premium
ค่าใช้จ่ายเกี่ยวกับการใช้บริการอินเทอร์เน็ต	374.7	2.5	Internet services
ค่าใช้จ่ายเกี่ยวกับการบำรุงรักษาอุปกรณ์คอมพิวเตอร์	79.0	0.5	Repair and maintenance of computer accessories
ค่านายหน้า	-	-	Commission paid
ค่ารับรอง	21.0	0.1	Entertainment
- ค่าอาหารและเครื่องดื่ม	21.0	100.0	- Meal and beverage
- ค่ากิจกรรมเพื่อความบันเทิง นันทนาการ เช่นกีฬาต่างๆ	-	-	- Recreational
- ค่าที่พัก	-	-	- Lodging
ค่าพาหนะและค่าที่พักที่ใช้เฉพาะเพื่อกิจการ	12.6	0.1	Transportation
ค่าธรรมเนียมใบอนุญาต	214.8	1.4	Permission fee
ค่าบำรุงการกุศล	174.3	1.1	Charity
ค่าซ่อมแซมสิ่งก่อสร้าง ยานพาหนะ เครื่องจักรและเครื่องมือ ฯลฯ	588.6	3.9	Repairing and maintenance of fixed assets
ค่าเช่าอาคาร อาคารพร้อมที่ดิน ยานพาหนะ เครื่องจักรและเครื่องมือ ฯลฯ	42.0	0.3	Rent on building, vehicles, machinery etc.
ค่าเช่าที่ดิน	-	-	Rent on land
ขาดทุนจากการเปลี่ยนแปลงอัตราแลกเปลี่ยน	-	-	Loss of currency exchange
ค่าดอกเบี้ยจ่าย	3,241.3	21.3	Interest paid
หนี้สูญ	12.6	0.1	Bad debts
ค่าเครื่องใช้ที่ทำด้วยผ้า	819.4	5.4	Fabric expenses
ค่าผลิตภัณฑ์ทำความสะอาดต่าง ๆ	1,369.6	9.0	Sanitary products
อื่นๆ	163.2	1.1	Others

ตาราง 16 ค่าใช้จ่ายในการดำเนินงานของโรงแรมและเกสต์เฮาส์ในปี 2558 จำแนกตามจังหวัด (ต่อ)
TABLE 16 OPERATING EXPENSES OF HOTELS AND GUEST HOUSES IN 2015 BY PROVINCE (Cont'd)

(พันบาท : In Thousand Baht)

ค่าใช้จ่ายในการดำเนินการ	จำนวนเงิน Amount	ร้อยละ %	Operating expenses
อุดรธานี	191,976.8	100.0	Udon Thani
ค่าซื้อสินค้าประเภทอาหารและเครื่องดื่ม	55,127.8	28.7	Food and beverages
ค่าไฟฟ้า	56,101.0	29.2	Electricity
ค่าน้ำประปา	14,878.9	7.8	Water supply
ค่าก๊าซ	8,176.0	4.3	Gas
ค่าน้ำมันเชื้อเพลิง	2,038.1	1.1	Fuels
ค่าไปรษณีย์ ค่าโทรศัพท์ ค่าโทรสาร	1,848.2	1.0	Postal telegraph, telephone, facsimile
ค่าเครื่องเขียน แบบพิมพ์ หนังสือพิมพ์ และวัสดุสิ้นเปลือง	23,585.0	12.3	Stationery and wastage materials
ค่าทำบัญชี ค่าปรึกษา ค่าทนายความ ค่าตรวจสอบบัญชี	513.5	0.3	Accountancy and consulting services
ค่าใช้จ่ายในการฝึกอบรม ค่าวิจัยวางแผนและพัฒนา ค่าจ้างผู้เชี่ยวชาญต่างประเทศ	-	-	Cost of training, research, planning development and foreigner consultant
ค่าโฆษณา	2,819.7	1.5	Advertising
ค่าเบี้ยประกันภัย	1,797.0	0.9	Insurance premium
ค่าใช้จ่ายเกี่ยวกับการใช้บริการอินเทอร์เน็ต	1,147.7	0.6	Internet services
ค่าใช้จ่ายเกี่ยวกับการบำรุงรักษาอุปกรณ์คอมพิวเตอร์	150.8	0.1	Repair and maintenance of computer accessories
ค่านายหน้า	214.1	0.1	Commission paid
ค่ารับรอง	354.0	0.2	Entertainment
- ค่าอาหารและเครื่องดื่ม	354.0	100.0	- Meal and beverage
- ค่ากิจกรรมเพื่อความบันเทิง นันทนาการ เช่นกีฬาต่างๆ	-	-	- Recreational
- ค่าที่พัก	-	-	- Lodging
ค่าพาหนะและค่าที่พักที่ใช้เฉพาะเพื่อกิจการ	7.3	-	Transportation
ค่าธรรมเนียมใบอนุญาต	2,291.5	1.2	Permission fee
ค่าบำรุงการกุศล	256.6	0.1	Charity
ค่าซ่อมแซมสิ่งก่อสร้าง ยานพาหนะ เครื่องจักรและเครื่องมือ ฯลฯ	7,728.9	4.0	Repairing and maintenance of fixed assets
ค่าเช่าอาคาร อาคารพร้อมที่ดิน ยานพาหนะ เครื่องจักรและเครื่องมือ ฯลฯ	1,815.9	0.9	Rent on building, vehicles, machinery etc.
ค่าเช่าที่ดิน	-	-	Rent on land
ขาดทุนจากการเปลี่ยนแปลงอัตราแลกเปลี่ยน	-	-	Loss of currency exchange
ค่าดอกเบี้ยจ่าย	3,286.6	1.7	Interest paid
หนี้สูญ	217.5	0.1	Bad debts
ค่าเครื่องใช้ที่ทำด้วยผ้า	1,437.4	0.7	Fabric expenses
ค่าผลิตภัณฑ์ทำความสะอาดต่าง ๆ	3,674.6	1.9	Sanitary products
อื่นๆ	2,508.8	1.3	Others

ตาราง 16 ค่าใช้จ่ายในการดำเนินงานของโรงแรมและเกสต์เฮาส์ในปี 2558 จำแนกตามจังหวัด (ต่อ)
TABLE 16 OPERATING EXPENSES OF HOTELS AND GUEST HOUSES IN 2015 BY PROVINCE (Cont'd)

(พันบาท : In Thousand Baht)

ค่าใช้จ่ายในการดำเนินการ	จำนวนเงิน Amount	ร้อยละ %	Operating expenses
อุบลราชธานี	394,973.0	100.0	Ubon Ratchathani
ค่าซื้อสินค้าประเภทอาหารและเครื่องดื่ม	202,757.6	51.3	Food and beverages
ค่าไฟฟ้า	51,752.5	13.1	Electricity
ค่าน้ำประปา	8,468.9	2.1	Water supply
ค่าก๊าซ	1,471.9	0.4	Gas
ค่าน้ำมันเชื้อเพลิง	2,929.7	0.7	Fuels
ค่าไปรษณีย์ ค่าโทรศัพท์ ค่าโทรสาร	2,131.7	0.5	Postal telegraph, telephone, facsimile
ค่าเครื่องเขียน แบบพิมพ์ หนังสือพิมพ์ และวัสดุสิ้นเปลือง	7,830.8	2.0	Stationery and wastage materials
ค่าทำบัญชี ค่าปรึกษา ค่าทนายความ ค่าตรวจสอบบัญชี	650.6	0.2	Accountancy and consulting services
ค่าใช้จ่ายในการฝึกอบรม ค่าวิจัยวางแผนและพัฒนา ค่าจ้างผู้เชี่ยวชาญต่างประเทศ	-	-	Cost of training, research, planning development and foreigner consultant
ค่าโฆษณา	15,260.6	3.8	Advertising
ค่าเบี้ยประกันภัย	1,906.6	0.5	Insurance premium
ค่าใช้จ่ายเกี่ยวกับการใช้บริการอินเทอร์เน็ต	1,388.3	0.4	Internet services
ค่าใช้จ่ายเกี่ยวกับการบำรุงรักษาอุปกรณ์คอมพิวเตอร์	616.9	0.2	Repair and maintenance of computer accessories
ค่านายหน้า	118.1	-	Commission paid
ค่ารับรอง	644.0	0.2	Entertainment
- ค่าอาหารและเครื่องดื่ม	434.0	67.4	- Meal and beverage
- ค่ากิจกรรมเพื่อความบันเทิง นันทนาการ เช่นกีฬาต่างๆ	150.0	23.3	- Recreational
- ค่าที่พัก	60.0	9.3	- Lodging
ค่าพาหนะและค่าที่พักที่ใช้เฉพาะเพื่อกิจการ	228.5	0.1	Transportation
ค่าธรรมเนียมใบอนุญาต	803.8	0.2	Permission fee
ค่าบำรุงการกุศล	382.5	0.1	Charity
ค่าซ่อมแซมสิ่งก่อสร้าง ยานพาหนะ เครื่องจักรและเครื่องมือ ฯลฯ	3,903.7	1.0	Repairing and maintenance of fixed assets
ค่าเช่าอาคาร อาคารพร้อมที่ดิน ยานพาหนะ เครื่องจักรและเครื่องมือ ฯลฯ	833.0	0.2	Rent on building, vehicles, machinery etc.
ค่าเช่าที่ดิน	279.4	0.1	Rent on land
ขาดทุนจากการเปลี่ยนแปลงอัตราแลกเปลี่ยน	-	-	Loss of currency exchange
ค่าดอกเบี้ยจ่าย	2,242.3	0.6	Interest paid
หนี้สูญ	93.1	-	Bad debts
ค่าเครื่องใช้ที่ทำด้วยผ้า	1,304.7	0.3	Fabric expenses
ค่าผลิตภัณฑ์ทำความสะอาดต่าง ๆ	2,488.1	0.6	Sanitary products
อื่นๆ	84,485.8	21.4	Others

ตาราง 16 ค่าใช้จ่ายในการดำเนินงานของโรงแรมและเกสต์เฮาส์ในปี 2558 จำแนกตามจังหวัด (ต่อ)
TABLE 16 OPERATING EXPENSES OF HOTELS AND GUEST HOUSES IN 2015 BY PROVINCE (Cont'd)

(พันบาท : In Thousand Baht)

ค่าใช้จ่ายในการดำเนินการ	จำนวนเงิน Amount	ร้อยละ %	Operating expenses
เลย	49,920.7	100.0	Loei
ค่าซื้อสินค้าประเภทอาหารและเครื่องดื่ม	10,662.7	21.4	Food and beverages
ค่าไฟฟ้า	15,293.0	30.6	Electricity
ค่าน้ำประปา	4,343.6	8.7	Water supply
ค่าก๊าซ	682.8	1.4	Gas
ค่าน้ำมันเชื้อเพลิง	1,104.4	2.2	Fuels
ค่าไปรษณีย์ ค่าโทรศัพท์ ค่าโทรสาร	1,474.1	3.0	Postal telegraph, telephone, facsimile
ค่าเครื่องเขียน แบบพิมพ์ หนังสือพิมพ์ และวัสดุสิ้นเปลือง	540.6	1.1	Stationery and wastage materials
ค่าทำบัญชี ค่าปรึกษา ค่าทนายความ ค่าตรวจสอบบัญชี	264.8	0.5	Accountancy and consulting services
ค่าใช้จ่ายในการฝึกอบรม ค่าวิจัยวางแผนและพัฒนา ค่าจ้างผู้เชี่ยวชาญต่างประเทศ	169.0	0.3	Cost of training, research, planning development and foreigner consultant
ค่าโฆษณา	276.6	0.5	Advertising
ค่าเบี้ยประกันภัย	853.3	1.7	Insurance premium
ค่าใช้จ่ายเกี่ยวกับการใช้บริการอินเทอร์เน็ต	1,470.3	3.0	Internet services
ค่าใช้จ่ายเกี่ยวกับการบำรุงรักษาอุปกรณ์คอมพิวเตอร์	394.5	0.8	Repair and maintenance of computer accessories
ค่านายหน้า	427.2	0.8	Commission paid
ค่ารับรอง	296.2	0.6	Entertainment
- ค่าอาหารและเครื่องดื่ม	135.2	45.6	- Meal and beverage
- ค่ากิจกรรมเพื่อความบันเทิง นันทนาการ เช่น กีฬาต่างๆ	53.6	18.1	- Recreational
- ค่าที่พัก	107.5	36.3	- Lodging
ค่าพาหนะและค่าที่พักที่ใช่เฉพาะเพื่อกิจการ	35.8	0.1	Transportation
ค่าธรรมเนียมใบอนุญาต	624.7	1.2	Permission fee
ค่าบำรุงการกุศล	246.2	0.5	Charity
ค่าซ่อมแซมสิ่งก่อสร้าง ยานพาหนะ เครื่องจักรและเครื่องมือ ฯลฯ	2,159.8	4.3	Repairing and maintenance of fixed assets
ค่าเช่าอาคาร อาคารพร้อมที่ดิน ยานพาหนะ เครื่องจักรและเครื่องมือ ฯลฯ	-	-	Rent on building, vehicles, machinery etc.
ค่าเช่าที่ดิน	400.0	0.8	Rent on land
ขาดทุนจากการเปลี่ยนแปลงอัตราแลกเปลี่ยน	-	-	Loss of currency exchange
ค่าดอกเบี้ยจ่าย	635.2	1.3	Interest paid
หนี้สูญ	-	-	Bad debts
ค่าเครื่องใช้ที่ทำได้ด้วยผ้า	2,678.5	5.4	Fabric expenses
ค่าผลิตภัณฑ์ทำความสะอาดต่าง ๆ	2,035.7	4.1	Sanitary products
อื่นๆ	2,851.8	5.7	Others

หมายเหตุ : - ไม่มีข้อมูลหรือข้อมูลมีค่าเป็น 0 หรือมีข้อมูลจำนวนเล็กน้อย

Note : - Nil or zero or negligible amount

ที่มา : การสำรวจการประกอบกิจการโรงแรมและเกสต์เฮาส์ พ.ศ. 2559 สำนักงานสถิติแห่งชาติ กระทรวงดิจิทัลเพื่อเศรษฐกิจและสังคม

Source : The 2016 Hotels and Guest houses survey, National Statistical Office, Ministry of Digital Economy and Society.

ตาราง 17 รายรับจากการดำเนินงานกิจการของโรงแรมและเกสต์เฮาส์ในปี 2558 จำแนกตามจังหวัด

TABLE 17 RECEIPTS OF HOTELS AND GUEST HOUSES IN 2015 BY PROVINCE

(พันบาท : In Thousand Baht)

จังหวัด	จำนวนโรงแรม/ เกสต์เฮาส์ Number of hotels/ guest houses	รวม Total	รายรับจากการขายห้องพัก		รายรับจาก ภัตตาคาร/ ห้องอาหาร Receipts from restaurant	รายรับจาก สถานบันเทิง Receipts from entertainment	รายรับจาก ร้านขายของ ที่ระลึก Receipts from souvenir shop	รายรับจาก การให้เช่าห้อง ประชุม/สัมมนา Receipts from meeting seminar room	รายรับอื่น ๆ Other receipts	Province
			Receipts from guest room sales							
			ทั้งสิ้น Total	ทางเว็บไซต์ Online sales						
ตะวันออกเฉียงเหนือ	2,204	6,410,371.3	4,596,356.2	71,588.5	1,033,856.8	144,082.7	7,769.3	484,099.8	144,206.5	Northeastern
กาฬสินธุ์	84	129,881.5	90,527.1	10,666.6	19,406.9	2,857.1	-	17,090.3	-	Kalasin
ขอนแก่น	201	992,339.8	661,236.8	2,250.0	152,783.2	21,687.7	2,009.1	51,673.9	102,949.1	Khon Kaen
ชัยภูมิ	115	201,506.5	154,830.8	737.4	20,552.9	2,620.1	94.0	23,197.4	211.3	Chaiyaphum
นครพนม	100	116,320.6	83,120.2	13,690.9	19,046.0	6,405.9	-	7,356.0	392.5	Nakhon Phanom
นครราชสีมา	379	1,889,700.4	1,318,495.7	-	276,803.3	32,977.4	2,044.4	239,386.8	19,992.8	Nakhon Ratchasima
บึงกาฬ	44	35,840.1	25,914.7	-	7,396.1	15.1	-	838.1	1,676.2	Bueng Kan
บุรีรัมย์	83	176,707.7	149,361.6	298.1	19,222.4	5,249.0	-	2,367.9	506.7	Buri Ram
มหาสารคาม	62	130,076.7	111,669.1	-	10,635.6	1,680.4	-	6,004.9	86.7	Maha Sarakham
มุกดาหาร	52	234,945.0	162,176.3	-	24,308.8	21,679.8	2,489.6	24,290.6	-	Mukdahan
ยโสธร	45	118,661.3	93,299.0	-	13,100.2	2,100.0	467.2	8,897.8	797.1	Yasothon
ร้อยเอ็ด	94	266,149.1	163,659.6	300.2	70,789.8	4,667.0	525.0	26,057.8	450.0	Roi Et
เลย	152	221,267.6	198,428.7	33,951.7	12,268.9	826.2	100.0	7,832.8	1,811.0	Loei
ศรีสะเกษ	30	102,118.5	83,808.6	-	11,159.8	1,500.0	-	4,990.8	659.2	Si Sa Ket
สกลนคร	127	153,232.4	110,821.5	-	14,963.7	-	-	26,337.9	1,109.3	Sakon Nakhon
สุรินทร์	62	201,147.1	151,074.4	105.6	40,772.6	826.3	40.0	7,527.1	906.7	Surin
หนองคาย	110	149,317.4	100,201.3	-	15,040.2	32,394.7	-	1,681.1	-	Nong Khai
หนองบัวลำภู	41	43,207.1	27,643.1	-	12,144.0	1,200.0	-	2,160.0	60.0	Nong Bua Lam Phu
อุดรธานี	162	477,158.6	270,172.5	9,588.2	177,064.5	1,305.0	-	16,173.6	12,443.1	Udon Thani
อุบลราชธานี	219	732,234.6	604,005.8	-	116,187.9	3,960.8	-	7,925.1	154.9	Ubon Ratchathani
อำนาจเจริญ	42	38,559.6	35,909.4	-	210.0	130.2	-	2,310.0	-	Amnat Charoen

ที่มา : การสำรวจการประกอบกิจการโรงแรมและเกสต์เฮาส์ พ.ศ. 2559 สำนักงานสถิติแห่งชาติ กระทรวงดิจิทัลเพื่อเศรษฐกิจและสังคม

Source : The 2016 Hotels and Guest houses survey, National Statistical Office, Ministry of Digital Economy and Society.

ตาราง 18 มูลค่าตามบัญชีของสินทรัพย์ ณ วันที่ 1 มกราคม 2558 จำแนกตามจังหวัด

TABLE 18 BOOK VALUE OF ASSETS ON JANUARY 1, 2015 BY PROVINCE

(พันบาท In Thousand Baht)

จังหวัด	จำนวนโรงแรม/ เกสต์เฮาส์ Number of hotels/ guest houses	มูลค่าตามบัญชีของสินทรัพย์ถาวรต้นงวด Book value of assets on Jan. 1, 2015								Province
		รวม Total	ที่ดิน Land	อาคารและ สิ่งก่อสร้าง Building and construction	เครื่องจักร Machinery	ยานพาหนะ Vehicles	เครื่องใช้ สำนักงาน Office appliances	เครื่องมือ อื่นๆ Equipment	สินทรัพย์ ถาวรอื่น ๆ Other fixed assets	
ตะวันออกเฉียงเหนือ	2,204	163,901,770.1	144,735,834.8	16,946,689.8	520,562.4	1,005,621.5	383,775.4	196,669.9	112,616.3	Northeastern
กาฬสินธุ์	84	807,702.4	349,300.5	355,027.6	83,097.8	17,613.3	2,623.2	40.0	-	Kalasin
ขอนแก่น	201	3,460,805.6	1,725,460.6	1,461,170.4	9,900.0	207,072.6	53,870.5	3,193.0	138.5	Khon Kaen
ชัยภูมิ	115	1,573,452.5	655,178.7	793,438.9	10,007.9	65,902.4	39,901.3	5,369.2	3,654.0	Chaiyaphum
นครพนม	100	127,536,211.6	127,030,898.8	435,723.1	12,945.0	22,063.6	25,847.2	7,875.9	858.0	Nakhon Phanom
นครราชสีมา	379	10,199,775.9	4,830,431.3	4,839,409.6	195,921.1	192,682.2	91,451.7	32,581.4	17,298.6	Nakhon Ratchasima
บึงกาฬ	44	422,054.4	275,162.6	144,149.8	-	1,131.4	1,610.6	-	-	Bueng Kan
บุรีรัมย์	83	1,084,813.4	532,380.5	514,496.0	7,511.3	24,170.4	4,682.9	1,572.3	-	Buri Ram
มหาสารคาม	62	679,564.2	432,974.1	234,189.8	-	10,656.3	1,046.7	83.1	614.2	Maha Sarakham
มุกดาหาร	52	1,237,990.3	720,264.3	492,520.0	1,400.0	17,053.2	6,332.8	300.0	120.0	Mukdahan
ยโสธร	45	432,672.8	225,051.9	166,361.8	-	21,691.0	1,727.8	17,840.3	-	Yasothon
ร้อยเอ็ด	94	751,450.4	408,619.0	289,355.8	4,175.0	36,908.5	11,438.3	953.9	-	Roi Et
เลย	152	2,471,111.8	1,736,551.2	638,665.2	2,442.3	81,827.5	8,611.9	2,989.7	24.0	Loei
ศรีสะเกษ	30	461,047.8	212,406.4	236,942.8	536.2	1,011.1	9,783.0	368.3	-	Si Sa Ket
สกลนคร	127	1,570,143.1	892,273.2	603,864.8	228.3	65,864.6	4,200.0	3,712.2	-	Sakon Nakhon
สุรินทร์	62	996,100.4	436,837.1	430,414.5	75,205.1	16,130.9	13,667.6	18,662.1	5,183.0	Surin
หนองคาย	110	3,283,465.5	1,391,927.8	1,855,528.1	-	32,337.2	3,055.1	617.3	-	Nong Khai
หนองบัวลำภู	41	259,001.7	159,313.8	87,815.3	223.5	8,808.8	1,918.7	716.3	205.3	Nong Bua Lam Phu
อุดรธานี	162	3,856,375.2	1,606,495.4	1,920,396.7	45,914.3	58,241.8	42,727.8	98,233.7	84,365.5	Udon Thani
อุบลราชธานี	219	2,359,845.8	887,412.0	1,242,142.9	70,942.4	105,029.8	53,236.7	926.8	155.2	Ubon Ratchathani
อำนาจเจริญ	42	458,185.4	226,895.6	205,076.6	112.4	19,425.0	6,041.7	634.2	-	Amnat Charoen

ที่มา : การสำรวจการประกอบกิจการโรงแรมและเกสต์เฮาส์ พ.ศ. 2559 สำนักงานสถิติแห่งชาติ กระทรวงดิจิทัลเพื่อเศรษฐกิจและสังคม

Source : The 2016 Hotels and Guest houses survey, National Statistical Office, Ministry of Digital Economy and Society.

ตาราง 19 มูลค่าตามบัญชีของสินทรัพย์ ณ วันที่ 31 ธันวาคม 2558 จำแนกตามจังหวัด

TABLE 19 BOOK VALUE OF ASSETS ON DECEMBER 31, 2015 BY PROVINCE

(พันบาท In Thousand Baht)

จังหวัด	จำนวนโรงแรม/ เกสต์เฮาส์ Number of hotels/ guest houses	มูลค่าตามบัญชีของสินทรัพย์ถาวรปลายงวด Book value of assets on Dec. 31, 2015								Province
		รวม Total	ที่ดิน Land	อาคารและ สิ่งก่อสร้าง Building and construction	เครื่องจักร Machinery	ยานพาหนะ Vehicles	เครื่องใช้ สำนักงาน Office appliances	เครื่องมือ อื่นๆ Equipment	สินทรัพย์ ถาวรอื่น ๆ Other fixed assets	
ตะวันออกเฉียงเหนือ	2,204	162,022,717.4	145,246,598.7	14,739,903.5	525,410.5	854,301.8	389,459.6	173,759.9	93,283.4	Northeastern
กาฬสินธุ์	84	762,536.1	348,247.2	319,115.6	78,371.2	14,356.8	2,413.2	32.0	-	Kalasin
ขอนแก่น	201	3,385,364.3	1,823,542.0	1,305,399.5	8,940.0	197,614.4	47,090.6	2,657.8	120.0	Khon Kaen
ชัยภูมิ	115	1,607,460.5	685,260.4	768,024.0	7,768.8	53,216.7	85,226.8	4,876.8	3,087.0	Chaiyaphum
นครพนม	100	127,384,965.4	126,964,834.5	365,283.9	11,836.0	12,544.5	23,413.3	6,214.8	838.4	Nakhon Phanom
นครราชสีมา	379	8,913,853.3	4,902,581.3	3,501,601.3	225,704.8	155,530.2	81,382.6	30,781.2	16,271.8	Nakhon Ratchasima
บึงกาฬ	44	432,669.1	301,289.8	129,380.7	-	670.5	1,328.1	-	-	Bueng Kan
บุรีรัมย์	83	1,082,571.7	554,282.2	492,958.2	6,862.9	21,617.4	5,490.2	1,360.8	-	Buri Ram
มหาสารคาม	62	674,819.3	438,935.5	224,781.0	-	9,439.9	1,032.5	77.5	552.8	Maha Sarakham
มุกดาหาร	52	1,395,764.8	922,555.1	451,267.4	1,067.0	14,840.3	5,627.1	300.0	108.0	Mukdahan
ยโสธร	45	414,866.2	225,986.7	155,621.9	-	17,410.7	1,556.7	14,290.2	-	Yasothon
ร้อยเอ็ด	94	725,160.7	427,351.5	255,072.3	3,550.0	29,151.4	9,264.1	771.3	-	Roi Et
เลย	152	2,424,876.2	1,777,990.2	563,999.4	2,063.7	70,220.4	7,588.5	2,990.7	23.3	Loei
ศรีสะเกษ	30	445,504.9	213,128.6	222,299.0	347.2	808.9	8,572.4	348.8	-	Si Sa Ket
สกลนคร	127	1,552,485.2	928,927.0	554,427.8	216.9	61,665.6	3,763.0	3,484.9	-	Sakon Nakhon
สุรินทร์	62	962,263.9	441,037.7	398,912.1	74,732.3	14,437.1	12,121.2	15,840.4	5,183.0	Surin
หนองคาย	110	3,180,717.2	1,402,456.7	1,749,735.6	-	25,391.1	2,641.8	492.0	-	Nong Khai
หนองบัวลำภู	41	257,331.9	167,934.7	79,452.5	190.7	7,392.9	1,608.8	577.8	174.5	Nong Bua Lam Phu
อุดรธานี	162	3,641,617.1	1,632,776.3	1,719,900.2	46,758.6	48,458.3	39,776.4	87,170.1	66,777.2	Udon Thani
อุบลราชธานี	219	2,161,433.8	863,936.3	1,111,281.5	56,918.4	83,203.4	45,166.8	779.9	147.5	Ubon Ratchathani
อำนาจเจริญ	42	616,456.2	223,545.0	371,389.7	81.9	16,331.3	4,395.3	713.0	-	Amnat Charoen

ที่มา : การสำรวจการประกอบกิจการโรงแรมและเกสต์เฮาส์ พ.ศ. 2559 สำนักงานสถิติแห่งชาติ กระทรวงดิจิทัลเพื่อเศรษฐกิจและสังคม

Source : The 2016 Hotels and Guest houses survey, National Statistical Office, Ministry of Digital Economy and Society.

ตาราง 20 มูลค่าสินทรัพย์ถาวรที่เปลี่ยนแปลงระหว่าง มกราคม - ธันวาคม 2558 จำแนกตามจังหวัด

TABLE 20 VALUE OF FIXED ASSETS CHANGED IN JANUARY - DECEMBER 2015 BY PROVINCE

(พันบาท : In Thousand Baht)

จังหวัด	จำนวนโรงแรม/ เกสต์เฮาส์ Number of hotels/ guest houses	มูลค่าสินทรัพย์ ถาวรที่ซื้อหรือ ผลิตขึ้นใช้เอง Value of new or cost producing of fixed assets	มูลค่าสินทรัพย์ ถาวรที่ขาย Value of disposal of fixed assets	ค่าโอน กรรมสิทธิ์ Ownership transfer fee	Province
ตะวันออกเฉียงเหนือ	2,204	260,143.3	59,371.0	218.8	Northeastern
กาฬสินธุ์	84	-	-	-	Kalasin
ขอนแก่น	201	1,875.0	3,750.0	-	Khon Kaen
ชัยภูมิ	115	35,445.6	-	-	Chaiyaphum
นครพนม	100	-	-	-	Nakhon Phanom
นครราชสีมา	379	49,501.5	4,391.6	94.6	Nakhon Ratchasima
บึงกาฬ	44	-	-	-	Bueng Kan
บุรีรัมย์	83	310.5	39,816.9	-	Buri Ram
มหาสารคาม	62	-	-	-	Maha Sarakham
มุกดาหาร	52	593.8	-	-	Mukdahan
ยโสธร	45	560.9	-	-	Yasothon
ร้อยเอ็ด	94	1,265.6	-	-	Roi Et
เลย	152	985.6	107.8	-	Loei
ศรีสะเกษ	30	4.0	337.0	-	Si Sa Ket
สกลนคร	127	-	-	-	Sakon Nakhon
สุรินทร์	62	1,145.7	-	-	Surin
หนองคาย	110	-	-	-	Nong Khai
หนองบัวลำภู	41	1,663.6	-	-	Nong Bua Lam Phu
อุดรธานี	162	165,402.0	1,359.4	-	Udon Thani
อุบลราชธานี	219	1,389.7	9,608.4	124.2	Ubon Ratchathani
อำนาจเจริญ	42	-	-	-	Amnat Charoen

ที่มา : การสำรวจการประกอบกิจการโรงแรมและเกสต์เฮาส์ พ.ศ. 2559 สำนักงานสถิติแห่งชาติ กระทรวงดิจิทัลเพื่อเศรษฐกิจและสังคม

Source : The 2016 Hotels and Guest houses survey, National Statistical Office, Ministry of Digital Economy and Society.

ภาคใต้

SOUTHERN REGION



สารบัญตารางสถิติ

- | | | |
|-------|------|---|
| ตาราง | 1 | จำนวนและร้อยละของโรงแรมและเกสต์เฮาส์ จำแนกตามจังหวัด |
| ตาราง | 2 | จำนวนและร้อยละของโรงแรมและเกสต์เฮาส์ จำแนกตามรูปแบบการจัดตั้งตามกฎหมาย และจังหวัด |
| ตาราง | 3 | จำนวนและร้อยละของโรงแรมและเกสต์เฮาส์ จำแนกตามระยะเวลาในการดำเนินกิจการ และจังหวัด |
| ตาราง | 4 | จำนวนและร้อยละของโรงแรมและเกสต์เฮาส์ จำแนกตามเงินทุนจดทะเบียน และจังหวัด |
| ตาราง | 5 | จำนวนและร้อยละของห้องพัก จำแนกตามประเภทห้องพัก และจังหวัด |
| ตาราง | 6 | จำนวนและร้อยละของห้องสามัญ จำแนกตามประเภทห้องพัก และจังหวัด |
| ตาราง | 7 | จำนวนและร้อยละของผู้เข้าพักชาวไทยและชาวต่างประเทศ จำแนกตามจังหวัด |
| ตาราง | 8 | จำนวนและร้อยละของห้องประชุม/สัมมนา หรือห้องจัดเลี้ยง จำแนกตามขนาดความจุ (คน) และจังหวัด |
| ตาราง | 9 | จำนวนและร้อยละของโรงแรมและเกสต์เฮาส์ที่มีการจัดประชุม/สัมมนา จำแนกตามจำนวนครั้งของการจัดประชุม/สัมมนา และจังหวัด |
| ตาราง | 10 | จำนวนและร้อยละของผู้เข้าร่วมประชุม/สัมมนา ตามจำนวนครั้งของการจัดประชุม/สัมมนา และจังหวัด |
| ตาราง | 11.1 | จำนวนผู้ใช้บริการภัตตาคาร/ห้องอาหารเฉลี่ยต่อวัน จำแนกตามผู้ใช้บริการ และจังหวัด |
| ตาราง | 11.2 | จำนวนผู้ใช้บริการสถานบันเทิงเฉลี่ยต่อวัน จำแนกตามผู้ใช้บริการ และจังหวัด |
| ตาราง | 11.3 | จำนวนผู้ใช้บริการร้านขายของที่ระลึกเฉลี่ยต่อวัน จำแนกตามผู้ใช้บริการ และจังหวัด |
| ตาราง | 12 | จำนวนและร้อยละของโรงแรมและเกสต์เฮาส์ จำแนกตามการมีสิ่งอำนวยความสะดวกบริการ ประเภทของสิ่งอำนวยความสะดวก และจังหวัด |

สารบัญตารางสถิติ (ต่อ)

- ตาราง 13 จำนวนคนทำงานในโรงแรมและเกสต์เฮาส์ จำแนกตามลักษณะ
การจ้างงาน เพศ และจังหวัด
- ตาราง 14 จำนวนคนทำงาน จำนวนห้องพักและจำนวนคนทำงานเฉลี่ยต่อห้องพัก
และจังหวัด
- ตาราง 15 ค่าตอบแทนแรงงานในปี 2558 จำแนกตามจังหวัด
- ตาราง 16 ค่าใช้จ่ายในการดำเนินการของโรงแรมและเกสต์เฮาส์ในปี 2558
จำแนกตามจังหวัด
- ตาราง 17 รายรับจากการดำเนินกิจการของโรงแรมและเกสต์เฮาส์ในปี 2558
จำแนกตามจังหวัด
- ตาราง 18 มูลค่าตามบัญชีของสินทรัพย์ ณ วันที่ 1 มกราคม 2558
จำแนกตามจังหวัด
- ตาราง 19 มูลค่าตามบัญชีของสินทรัพย์ ณ วันที่ 31 ธันวาคม 2558
จำแนกตามจังหวัด
- ตาราง 20 มูลค่าสินทรัพย์ถาวรที่เปลี่ยนแปลงระหว่าง มกราคม - ธันวาคม
2558 จำแนกตามจังหวัด

ตาราง 1 จำนวนและร้อยละของโรงแรมและเกสต์เฮาส์ จำแนกตามจังหวัด

TABLE 1 NUMBER AND PERCENTAGE OF HOTELS AND GUEST HOUSES BY PROVINCE

จังหวัด	โรงแรม/เกสต์เฮาส์		ห้องพัก		Province
	Hotels/guest houses		Room		
	จำนวน	ร้อยละ	จำนวน	ร้อยละ	
	Number	%	Number	%	
ใต้	4,128	100.0	146,206	100.0	Southern
กระบี่	416	10.1	12,248	8.4	Krabi
ชุมพร	154	3.7	3,730	2.5	Chumphon
ตรัง	120	2.9	3,666	2.5	Trang
นครศรีธรรมราช	242	5.9	5,560	3.8	Nakhon Si Thammarat
นราธิวาส	60	1.5	2,260	1.6	Narathiwat
ปัตตานี	11	0.3	593	0.4	Pattani
พังงา	182	4.4	3,763	2.6	Phangnga
พัทลุง	84	2.0	1,289	0.9	Phatthalung
ภูเก็ต	920	22.3	54,284	37.1	Phuket
ยะลา	35	0.9	1,860	1.3	Yala
ระนอง	154	3.7	2,481	1.7	Ranong
สงขลา	294	7.1	13,944	9.5	Songkhla
สตูล	154	3.7	3,105	2.1	Satun
สุราษฎร์ธานี	1,302	31.5	37,423	25.6	Surat Thani

ที่มา : การสำรวจการประกอบกิจการโรงแรมและเกสต์เฮาส์ พ.ศ. 2559 สำนักงานสถิติแห่งชาติ กระทรวงดิจิทัลเพื่อเศรษฐกิจและสังคม

Source : The 2016 Hotels and Guest houses survey, National Statistical Office, Ministry of Digital Economy and Society.

ตาราง 2 จำนวนและร้อยละของโรงแรมและเกสต์เฮาส์ จำแนกตามรูปแบบการจัดตั้งตามกฎหมาย และจังหวัด

TABLE 2 NUMBER AND PERCENTAGE OF HOTELS AND GUEST HOUSES BY FORM OF LEGAL ORGANIZATION AND PROVINCE

จังหวัด	รวม		ส่วนบุคคล		ห้างหุ้นส่วนสามัญนิติบุคคล		บริษัทจำกัด		การจัดตั้ง		Province
	Total		ห้างหุ้นส่วนสามัญ ที่ไม่เป็นนิติบุคคล		ห้างหุ้นส่วนจำกัด Juristic partnership		บริษัทจำกัด (มหาชน) Company limited, public company limited		ในรูปแบบอื่น ๆ Other		
	จำนวน	ร้อยละ	จำนวน	ร้อยละ	จำนวน	ร้อยละ	จำนวน	ร้อยละ	จำนวน	ร้อยละ	
	Number	%	Number	%	Number	%	Number	%	Number	%	
ใต้	4,128	100.0	2,663	64.5	416	10.1	1,044	25.3	5	0.1	Southern
กระบี่	416	100.0	259	62.3	28	6.7	129	31.0	-	-	Krabi
ชุมพร	154	100.0	117	76.2	21	13.9	16	9.9	-	-	Chumphon
ตรัง	120	100.0	98	81.7	1	0.8	21	17.5	-	-	Trang
นครศรีธรรมราช	242	100.0	215	88.8	14	5.8	13	5.4	-	-	Nakhon Si Thammarat
นราธิวาส	60	100.0	38	63.4	11	18.3	11	18.3	-	-	Narathiwat
ปัตตานี	11	100.0	7	62.1	1	10.6	3	27.3	-	-	Pattani
พังงา	182	100.0	140	77.0	-	-	40	21.9	2	1.1	Phangnga
พัทลุง	84	100.0	82	97.0	-	-	2	3.0	-	-	Phatthalung
ภูเก็ต	920	100.0	337	36.6	92	10.0	491	53.4	-	-	Phuket
ยะลา	35	100.0	29	82.8	1	2.9	5	14.3	-	-	Yala
ระนอง	154	100.0	124	80.5	12	7.8	15	9.7	3	2.0	Ranong
สงขลา	294	100.0	182	61.8	57	19.4	55	18.8	-	-	Songkhla
สตูล	154	100.0	139	90.2	8	5.2	7	4.6	-	-	Satun
สุราษฎร์ธานี	1,302	100.0	896	68.8	170	13.1	236	18.1	-	-	Surat Thani

ที่มา : การสำรวจการประกอบกิจการโรงแรมและเกสต์เฮาส์ พ.ศ. 2559 สำนักงานสถิติแห่งชาติ กระทรวงดิจิทัลเพื่อเศรษฐกิจและสังคม

Source : The 2016 Hotels and Guest houses survey, National Statistical Office, Ministry of Digital Economy and Society.

ตาราง 3 จำนวนและร้อยละของโรงแรมและเกสต์เฮาส์ จำแนกตามระยะเวลาในการดำเนินงาน และจังหวัด

TABLE 3 NUMBER AND PERCENTAGE OF HOTELS AND GUEST HOUSES BY PERIOD OF OPERATION AND PROVINCE

จังหวัด	จำนวนโรงแรม/ เกสต์เฮาส์		ระยะเวลาในการดำเนินงาน (ปี)								Province
			Period of operation (Years)								
	Number of hotels/ guest houses		< 5		5 - 9		10 - 19		≥ 20		
	จำนวน	ร้อยละ	จำนวน	ร้อยละ	จำนวน	ร้อยละ	จำนวน	ร้อยละ	จำนวน	ร้อยละ	
Number	%	Number	%	Number	%	Number	%	Number	%		
ใต้	4,128	100.0	215	5.2	1,279	31.0	1,781	43.1	853	20.7	Southern
กระบี่	416	100.0	42	10.1	126	30.3	189	45.4	59	14.2	Krabi
ชุมพร	154	100.0	14	9.1	37	24.0	54	35.1	49	31.8	Chumphon
ตรัง	120	100.0	5	4.4	33	27.7	38	31.3	44	36.6	Trang
นครศรีธรรมราช	242	100.0	6	2.6	97	40.0	74	30.6	65	26.8	Nakhon Si Thammarat
นราธิวาส	60	100.0	5	8.8	-	-	15	24.6	40	66.6	Narathiwat
ปัตตานี	11	100.0	-	-	-	-	4	39.4	7	60.6	Pattani
พังงา	182	100.0	8	4.4	73	40.1	89	48.9	12	6.6	Phangnga
พัทลุง	84	100.0	-	-	40	47.3	32	38.5	12	14.2	Phatthalung
ภูเก็ต	920	100.0	17	1.9	464	50.4	334	36.3	105	11.4	Phuket
ยะลา	35	100.0	-	-	3	7.6	5	15.1	27	77.3	Yala
ระนอง	154	100.0	18	11.7	67	43.5	38	24.7	31	20.1	Ranong
สงขลา	294	100.0	15	5.2	120	40.8	54	18.3	105	35.7	Songkhla
สตูล	154	100.0	-	-	40	26.0	74	48.0	40	26.0	Satun
สุราษฎร์ธานี	1,302	100.0	85	6.5	179	13.8	781	60.0	257	19.7	Surat Thani

ที่มา : การสำรวจการประกอบกิจการโรงแรมและเกสต์เฮาส์ พ.ศ. 2559 สำนักงานสถิติแห่งชาติ กระทรวงดิจิทัลเพื่อเศรษฐกิจและสังคม

Source : The 2016 Hotels and Guest houses survey, National Statistical Office, Ministry of Digital Economy and Society.

ตาราง 4 จำนวนและร้อยละของโรงแรมและเกสต์เฮาส์ จำแนกตามเงินทุนจดทะเบียน และจังหวัด

TABLE 4 NUMBER AND PERCENTAGE OF HOTELS AND GUEST HOUSES BY VALUE OF REGISTERED CAPITAL AND PROVINCE

จังหวัด	จำนวนโรงแรม/ เกสต์เฮาส์		ไม่มีทุนจดทะเบียน No value of registered capital		เงินทุนจดทะเบียน (ล้านบาท) Value of registered capital (Million Baht)														Province
	Number of hotels/ guest houses		Total		< 1		1 - 9		10 - 49		50 - 99		100 - 199		> 200				
	จำนวน	ร้อยละ	จำนวน	ร้อยละ	จำนวน	ร้อยละ	จำนวน	ร้อยละ	จำนวน	ร้อยละ	จำนวน	ร้อยละ	จำนวน	ร้อยละ	จำนวน	ร้อยละ	จำนวน	ร้อยละ	
	Number	%	Number	%	Number	%	Number	%	Number	%	Number	%	Number	%	Number	%	Number	%	
ใต้	4,128	100.0	2,669	64.6	1,459	35.4	84	2.0	922	22.4	215	5.2	71	1.7	66	1.6	101	2.5	Southern
กระบี่	416	100.0	259	62.4	157	37.6	21	5.0	77	18.5	7	1.7	21	5.0	10	2.4	21	5.0	Krabi
ชุมพร	154	100.0	117	76.0	37	24.0	-	-	32	20.8	4	2.6	-	-	1	0.6	-	-	Chumphon
ตรัง	120	100.0	98	81.7	22	18.3	-	-	10	8.3	8	6.7	-	-	1	0.8	3	2.5	Trang
นครศรีธรรมราช	242	100.0	215	88.8	27	11.2	10	4.1	12	5.0	4	1.7	-	-	1	0.4	-	-	Nakhon Si Thammarat
นราธิวาส	60	100.0	38	63.3	22	36.7	-	-	17	28.3	3	5.0	1	1.7	1	1.7	-	-	Narathiwat
ปัตตานี	11	100.0	7	63.6	4	36.4	-	-	1	9.1	2	18.2	1	9.1	-	-	-	-	Pattani
พังงา	182	100.0	142	78.0	40	22.0	8	4.4	10	5.5	18	9.9	2	1.1	2	1.1	-	-	Phangnga
พัทลุง	84	100.0	82	97.6	2	2.4	-	-	2	2.4	-	-	-	-	-	-	-	-	Phatthalung
ภูเก็ต	920	100.0	337	36.6	583	63.4	-	-	338	36.7	126	13.7	6	0.7	42	4.6	71	7.7	Phuket
ยะลา	35	100.0	29	82.9	6	17.1	-	-	3	8.6	2	5.7	1	2.9	-	-	-	-	Yala
ระนอง	154	100.0	128	83.1	26	16.9	7	4.5	19	12.3	-	-	-	-	-	-	-	-	Ranong
สงขลา	294	100.0	182	61.9	112	38.1	-	-	63	21.4	32	10.9	9	3.1	5	1.7	3	1.0	Songkhla
สตูล	154	100.0	139	90.3	15	9.7	-	-	15	9.7	-	-	-	-	-	-	-	-	Satun
สุราษฎร์ธานี	1,302	100.0	896	68.8	406	31.2	38	2.9	323	24.8	9	0.7	30	2.3	3	0.2	3	0.2	Surat Thani

ที่มา : การสำรวจการประกอบกิจการโรงแรมและเกสต์เฮาส์ พ.ศ. 2559 สำนักงานสถิติแห่งชาติ กระทรวงดิจิทัลเพื่อเศรษฐกิจและสังคม

Source : The 2016 Hotels and Guest houses survey, National Statistical Office, Ministry of Digital Economy and Society.

ตาราง 5 จำนวนและร้อยละของห้องพัก จำแนกตามประเภทห้องพัก และจังหวัด

TABLE 5 NUMBER AND PERCENTAGE OF ROOMS BY TYPE OF ROOM AND PROVINCE

จังหวัด	จำนวนโรงแรม/ เกสต์เฮาส์ Number of hotels/ guest houses	รวม		ห้องชุด		ห้องสามัญ		Province
		Total		Suite room		Common room		
		จำนวน Number	ร้อยละ %	จำนวน Number	ร้อยละ %	จำนวน Number	ร้อยละ %	
ใต้	4,128	146,206	100.0	6,948	4.7	139,258	95.3	Southern
กระบี่	416	12,248	100.0	623	5.1	11,625	94.9	Krabi
ชุมพร	154	3,730	100.0	47	1.3	3,683	98.7	Chumphon
ตรัง	120	3,666	100.0	195	5.3	3,471	94.7	Trang
นครศรีธรรมราช	242	5,560	100.0	87	1.6	5,473	98.4	Nakhon Si Thammarat
นราธิวาส	60	2,260	100.0	56	2.5	2,204	97.5	Narathiwat
ปัตตานี	11	593	100.0	13	2.2	580	97.8	Pattani
พังงา	182	3,763	100.0	90	2.4	3,673	97.6	Phangnga
พัทลุง	84	1,289	100.0	18	1.4	1,271	98.6	Phatthalung
ภูเก็ต	920	54,284	100.0	2,302	4.2	51,982	95.8	Phuket
ยะลา	35	1,860	100.0	16	0.9	1,844	99.1	Yala
ระนอง	154	2,481	100.0	11	0.4	2,470	99.6	Ranong
สงขลา	294	13,944	100.0	148	1.1	13,796	98.9	Songkhla
สตูล	154	3,105	100.0	251	8.1	2,854	91.9	Satun
สุราษฎร์ธานี	1,302	37,423	100.0	3,091	8.3	34,332	91.7	Surat Thani

ที่มา : การสำรวจการประกอบกิจการโรงแรมและเกสต์เฮาส์ พ.ศ. 2559 สำนักงานสถิติแห่งชาติ กระทรวงดิจิทัลเพื่อเศรษฐกิจและสังคม

Source : The 2016 Hotels and Guest houses survey, National Statistical Office, Ministry of Digital Economy and Society.

ตาราง 6 จำนวนและร้อยละของห้องสามัญ จำแนกตามประเภทห้องพัก และจังหวัด

TABLE 6 NUMBER AND PERCENTAGE OF COMMON ROOMS BY TYPE OF ROOM AND PROVINCE

จังหวัด	ห้องเตียงเดี่ยว Double room								ห้องเตียงคู่ Twin room						อื่น ๆ Other room						Province
	รวม		ห้องพักที่มี		ห้องพักที่ไม่มี		รวม		ห้องพักที่มี		ห้องพักที่ไม่มี		รวม		ห้องพักที่มี		ห้องพักที่ไม่มี				
	Total		เครื่องปรับอากาศ		เครื่องปรับอากาศ		Total		เครื่องปรับอากาศ		เครื่องปรับอากาศ		Total		เครื่องปรับอากาศ		เครื่องปรับอากาศ				
	จำนวน	ร้อยละ	Room with	ร้อยละ	Room without	ร้อยละ	Room with	ร้อยละ	Room without	ร้อยละ	Room with	ร้อยละ	Room without	ร้อยละ	Room with	ร้อยละ	Room without	ร้อยละ			
Number	%	air condition	%	air condition	%	air condition	%	air condition	%	air condition	%	air condition	%	air condition	%	air condition	%				
ใต้	139,258	100.0	59,172	42.5	51,227	86.6	7,945	13.4	53,164	38.2	50,621	95.2	2,543	4.8	26,922	19.3	19,630	72.9	7,292	27.1	Southern
กระบี่	11,625	100.0	7,296	62.8	7,017	96.2	279	3.8	4,287	36.9	4,141	96.6	146	3.4	42	0.4	-	-	42	100.0	Krabi
ชุมพร	3,683	100.0	1,990	54.0	1,611	80.9	380	19.1	1,134	30.8	1,036	91.4	98	8.6	559	15.2	551	98.6	8	1.4	Chumphon
ตรัง	3,471	100.0	2,062	59.4	1,437	69.7	626	30.3	1,305	37.6	1,176	90.2	129	9.9	104	3.0	39	37.0	66	63.0	Trang
นครศรีธรรมราช	5,473	100.0	3,965	72.5	3,128	78.9	837	21.1	1,316	24.1	1,220	92.7	96	7.3	192	3.5	102	53.3	89	46.7	Nakhon Si Thammarat
นราธิวาส	2,204	100.0	1,657	75.2	1,352	81.6	305	18.4	533	24.2	481	90.1	53	9.9	14	0.6	14	100.0	-	-	Narathiwat
ปัตตานี	580	100.0	287	49.5	177	61.8	110	38.3	293	50.5	266	90.9	27	9.2	-	-	-	-	-	-	Pattani
พังงา	3,673	100.0	1,351	36.8	1,261	93.4	90	6.6	1,185	32.3	1,185	100.0	-	-	1,138	31.0	714	62.8	423	37.2	Phangnga
พัทลุง	1,271	100.0	947	74.5	755	79.8	191	20.2	181	14.3	157	86.3	25	13.7	143	11.2	140	98.3	2	1.7	Phatthalung
ภูเก็ต	51,982	100.0	19,992	38.5	18,598	93.0	1,394	7.0	30,958	59.6	29,868	96.5	1,090	3.5	1,030	2.0	1,030	100.0	-	-	Phuket
ยะลา	1,844	100.0	1,365	74.0	1,046	76.6	319	23.4	479	26.0	408	85.2	71	14.9	-	-	-	-	-	-	Yala
ระนอง	2,470	100.0	1,399	56.6	1,058	75.6	341	24.4	636	25.8	555	87.3	81	12.7	435	17.6	91	21.0	344	79.0	Ranong
สงขลา	13,796	100.0	6,194	44.9	5,543	89.5	651	10.5	3,663	26.6	3,561	97.2	102	2.8	3,939	28.6	3,141	79.7	798	20.3	Songkhla
สตูล	2,854	100.0	1,817	63.7	1,376	75.7	441	24.3	711	24.9	678	95.4	33	4.6	327	11.5	155	47.5	172	52.5	Satun
สุราษฎร์ธานี	34,332	100.0	8,851	25.8	6,869	77.6	1,982	22.4	6,483	18.9	5,888	90.8	594	9.2	18,999	55.3	13,651	71.9	5,348	28.2	Surat Thani

ที่มา : การสำรวจการประกอบกิจการโรงแรมและเกสต์เฮาส์ พ.ศ. 2559 สำนักงานสถิติแห่งชาติ กระทรวงดิจิทัลเพื่อเศรษฐกิจและสังคม

Source : The 2016 Hotels and Guest houses survey, National Statistical Office, Ministry of Digital Economy and Society.

ตาราง 7 จำนวนและร้อยละของผู้เข้าพักชาวไทย และชาวต่างประเทศ จำแนกตามจังหวัด

TABLE 7 NUMBER AND PERCENTAGE OF GUEST BY NATIONALITY BY PROVINCE

จังหวัด	จำนวนโรงแรม/ เกสต์เฮาส์ Number of hotels/ guest houses	ผู้เข้าพัก guest										Province
		รวมทั้งสิ้น		ชาวไทย Thai						ชาวต่างประเทศ		
		Total		รวม Total		คนในพื้นที่ Locals		คนนอกพื้นที่ Non locals		Foreigner		
		จำนวน	ร้อยละ	จำนวน	ร้อยละ	จำนวน	ร้อยละ	จำนวน	ร้อยละ	จำนวน	ร้อยละ	
		Number	%	Number	%	Number	%	Number	%	Number	%	
ใต้	4,128	37,109,581	100.0	9,648,199	26.0	2,524,052	26.2	7,124,147	73.8	27,461,382	74.0	Southern
กระบี่	416	2,729,291	100.0	1,255,950	46.0	141,194	11.2	1,114,756	88.8	1,473,341	54.0	Krabi
ชุมพร	154	460,705	100.0	424,737	92.2	133,967	31.5	290,770	68.5	35,968	7.8	Chumphon
ตรัง	120	461,667	100.0	417,843	90.5	135,406	32.4	282,437	67.6	43,824	9.5	Trang
นครศรีธรรมราช	242	768,627	100.0	764,964	99.5	389,679	50.9	375,285	49.1	3,663	0.5	Nakhon Si Thammarat
นราธิวาส	60	263,584	100.0	145,031	55.0	64,156	44.2	80,875	55.8	118,553	45.0	Narathiwat
ปัตตานี	11	125,706	100.0	125,148	99.6	64,996	51.9	60,152	48.1	558	0.4	Pattani
พังงา	182	854,793	100.0	349,041	40.8	115,085	33.0	233,956	67.0	505,752	59.2	Phangnga
พัทลุง	84	228,993	100.0	228,620	99.8	158,126	69.2	70,494	30.8	373	0.2	Phatthalung
ภูเก็ต	920	22,754,245	100.0	2,405,258	10.6	237,829	9.9	2,167,429	90.1	20,348,987	89.4	Phuket
ยะลา	35	268,753	100.0	134,212	49.9	56,376	42.0	77,836	58.0	134,541	50.1	Yala
ระนอง	154	391,986	100.0	335,699	85.6	146,829	43.7	188,870	56.3	56,287	14.4	Ranong
สงขลา	294	1,387,041	100.0	774,412	55.8	220,627	28.5	553,785	71.5	612,629	44.2	Songkhla
สตูล	154	336,199	100.0	301,234	89.6	91,479	30.4	209,755	69.6	34,965	10.4	Satun
สุราษฎร์ธานี	1,302	6,077,991	100.0	1,986,050	32.7	568,303	28.6	1,417,747	71.4	4,091,941	67.3	Surat Thani

ที่มา : การสำรวจการประกอบกิจการโรงแรมและเกสต์เฮาส์ พ.ศ. 2559 สำนักงานสถิติแห่งชาติ กระทรวงดิจิทัลเพื่อเศรษฐกิจและสังคม

Source : The 2016 Hotels and Guest houses survey, National Statistical Office, Ministry of Digital Economy and Society.

ตาราง 8 จำนวนและร้อยละของห้องประชุม/สัมมนา หรือห้องจัดเลี้ยง จำแนกตามขนาดความจุ (คน) และจังหวัด

TABLE 8 NUMBER AND PERCENTAGE OF MEETING/SEMINAR ROOM OR CONFERENCE ROOM BY CAPACITY (PERSONS) AND PROVINCE

จังหวัด	จำนวนโรงแรมและเกสต์เฮาส์ มีห้องประชุม/สัมมนา Number of hotels/guest houses With Meeting/ seminar rooms	ขนาดความจุของห้องประชุม/สัมมนา หรือห้องจัดเลี้ยง (คน)/Capacity of meeting/seminar or conference room (persons)														Province
		รวม Total		1 - 49		50 - 199		200 - 299		300 - 399		400 - 499		≥ 500		
	จำนวน Number	ร้อยละ %	จำนวน Number	ร้อยละ %	จำนวน Number	ร้อยละ %	จำนวน Number	ร้อยละ %	จำนวน Number	ร้อยละ %	จำนวน Number	ร้อยละ %	จำนวน Number	ร้อยละ %		
ใต้	385	1,079	100.0	257	23.9	471	43.6	158	14.7	34	3.1	51	4.7	108	10.0	Southern
กระบี่	30	107	100.0	13	12.2	64	59.8	10	9.4	-	-	-	-	20	18.6	Krabi
ชุมพร	23	40	100.0	7	17.5	26	65.0	3	7.5	2	5.0	-	-	2	5.0	Chumphon
ตรัง	26	55	100.0	11	20.0	37	67.3	1	1.8	1	1.8	-	-	5	9.1	Trang
นครศรีธรรมราช	21	53	100.0	19	36.5	17	32.0	8	15.8	4	6.9	-	-	5	8.8	Nakhon Si Thammarat
นราธิวาส	7	12	100.0	2	16.7	7	58.3	-	-	2	16.7	-	-	1	8.3	Narathiwat
ปัตตานี	3	23	100.0	3	13.0	12	52.2	1	4.4	3	13.0	-	-	4	17.4	Pattani
พังงา	17	47	100.0	2	3.9	27	58.1	14	29.4	-	-	-	-	4	8.6	Phangnga
พัทลุง	7	15	100.0	2	13.3	7	46.7	-	-	-	-	6	40.0	-	-	Phatthalung
ภูเก็ต	156	443	100.0	117	26.4	154	34.8	100	22.6	6	1.4	29	6.5	37	8.3	Phuket
ยะลา	4	14	100.0	4	28.6	2	14.3	1	7.1	3	21.4	1	7.1	3	21.4	Yala
ระนอง	16	23	100.0	14	62.2	5	22.2	-	-	-	-	-	-	4	15.6	Ranong
สงขลา	26	80	100.0	17	21.3	40	50.0	6	7.5	8	10.0	3	3.7	6	7.5	Songkhla
สตูล	23	27	100.0	4	13.0	23	87.0	-	-	-	-	-	-	-	-	Satun
สุราษฎร์ธานี	26	140	100.0	42	30.2	50	35.6	14	10.2	5	3.6	12	8.4	17	12.0	Surat Thani

ที่มา : การสำรวจการประกอบกิจการโรงแรมและเกสต์เฮาส์ พ.ศ. 2559 สำนักงานสถิติแห่งชาติ กระทรวงดิจิทัลเพื่อเศรษฐกิจและสังคม

Source : The 2016 Hotels and Guest houses survey, National Statistical Office, Ministry of Digital Economy and Society.

ตาราง 9 จำนวนและร้อยละของโรงแรมและเกสต์เฮาส์ที่มีการจัดประชุม/สัมมนา จำแนกตามจำนวนครั้งของการจัดประชุม/สัมมนา และจังหวัด

TABLE 9 NUMBER AND PERCENTAGE OF HOTELS AND GUEST HOUSES 'S MEETING/SEMINAR ROOMS BY NUMBER OF MEETING/SEMINAR AND PROVINCE

จังหวัด	จำนวนโรงแรมและเกสต์เฮาส์ มีห้องประชุม/สัมมนา Number of hotels/guest houses With Meeting/ seminar rooms	จำนวนครั้งในการจัดประชุม/สัมมนา Number of meeting/seminar												จำนวนการประชุม เฉลี่ยต่อโรงแรมที่มี การจัดการประชุม Average number of meeting per hotel	Province
		รวม Total		1 - 9		10 - 39		40 - 69		70 - 99		≥ 100			
		จำนวน Number	ร้อยละ %	จำนวน Number	ร้อยละ %	จำนวน Number	ร้อยละ %	จำนวน Number	ร้อยละ %	จำนวน Number	ร้อยละ %	จำนวน Number	ร้อยละ %		
ใต้	385	331	100.0	107	32.2	117	35.5	24	7.2	11	3.5	72	21.6	79.3	Southern
กระบี่	30	24	100.0	7	28.7	7	28.7	-	-	-	-	10	42.6	187.6	Krabi
ชุมพร	23	15	100.0	8	52.4	4	23.6	-	-	1	6.6	3	17.5	47.5	Chumphon
ตรัง	26	26	100.0	12	45.3	8	31.8	-	-	-	-	6	22.9	51.6	Trang
นครศรีธรรมราช	21	17	100.0	13	73.3	5	26.8	-	-	-	-	-	-	6.5	Nakhon Si Thammarat
นราธิวาส	7	4	100.0	2	38.1	-	-	2	38.1	-	-	1	23.8	64.6	Narathiwat
ปัตตานี	3	3	100.0	-	-	1	33.3	-	-	-	-	2	66.7	896.7	Pattani
พังงา	17	17	100.0	-	-	5	31.1	8	47.0	2	10.4	2	11.5	88.1	Phangnga
พัทลุง	7	7	100.0	5	71.3	-	-	-	-	-	-	2	28.7	50.9	Phatthalung
ภูเก็ต	156	127	100.0	36	28.1	66	52.2	6	4.9	6	4.9	12	9.8	37.3	Phuket
ยะลา	4	4	100.0	2	50.0	1	25.0	-	-	-	-	1	25.0	89.3	Yala
ระนอง	16	12	100.0	7	58.4	4	29.2	2	12.5	-	-	-	-	12.0	Ranong
สงขลา	26	26	100.0	6	22.2	6	22.2	3	11.2	-	-	11	44.4	173.1	Songkhla
สตูล	23	23	100.0	8	35.0	12	50.0	4	15.0	-	-	-	-	18.7	Satun
สุราษฎร์ธานี	26	26	100.0	3	9.5	-	-	-	-	3	9.5	21	80.9	179.9	Surat Thani

ที่มา : การสำรวจการประกอบกิจการโรงแรมและเกสต์เฮาส์ พ.ศ. 2559 สำนักงานสถิติแห่งชาติ กระทรวงดิจิทัลเพื่อเศรษฐกิจและสังคม

Source : The 2016 Hotels and Guest houses survey, National Statistical Office, Ministry of Digital Economy and Society.

ตาราง 10 จำนวนและร้อยละของผู้เข้าร่วมประชุม/สัมมนา ตามจำนวนครั้งของการจัดประชุม/สัมมนา และจังหวัด

TABLE 10 NUMBER AND PERCENTAGE OF PARTICIPANTS/SEMINAR BY TIME OF MEETING/SEMINAR AND PROVINCE

จังหวัด	จำนวนโรงแรมและเกสต์เฮาส์		จำนวนผู้เข้าร่วมประชุม/สัมมนา ตามจำนวนครั้งของการจัดประชุม/สัมมนา												จำนวนผู้เข้าร่วมประชุม/สัมมนาเฉลี่ยต่อครั้ง	Province	
	Number of hotels/guest houses		Number of participants/ seminar by times of meeting/seminar						Average number of participants/ seminar per time								
	มีห้องประชุม/สัมมนา	มีการจัดประชุม/สัมมนา	รวม		1 - 9		10 - 39			40 - 69		70 - 99		≥ 100			
			Total	ครั้ง/Time	ครั้ง/Time	ครั้ง/Time	ครั้ง/Time	ครั้ง/Time		ครั้ง/Time	ครั้ง/Time						
Meeting/seminar room	Meeting/seminar	จำนวน	ร้อยละ	จำนวน	ร้อยละ	จำนวน	ร้อยละ	จำนวน	ร้อยละ	จำนวน	ร้อยละ	จำนวน	ร้อยละ				
ใต้	385	331	9,604,527	100.0	34,111	0.4	165,919	1.7	101,359	1.1	59,376	0.6	9,243,762	96.2	365.6	Southern	
กระบี่	30	24	58,635	100.0	135	0.2	13,500	23.0	-	-	-	-	45,000	76.8	13.3	Krabi	
ชุมพร	23	15	53,699	100.0	1,733	3.2	4,045	7.5	-	-	1,200	2.2	46,721	87.0	74.1	Chumphon	
ตรัง	26	26	78,303	100.0	2,546	3.3	5,414	6.9	-	-	-	-	70,343	89.8	59.3	Trang	
นครศรีธรรมราช	21	17	14,638	100.0	1,278	8.7	13,360	91.3	-	-	-	-	-	-	129.2	Nakhon Si Thammarat	
นราธิวาส	7	4	50,656	100.0	800	1.6	-	-	33,456	66.1	-	-	16,400	32.4	186.8	Narathiwat	
ปัตตานี	3	3	221,560	100.0	-	-	5,000	2.3	-	-	-	-	216,560	97.7	82.4	Pattani	
พังงา	17	17	50,753	100.0	-	-	7,596	15.0	26,057	51.3	8,100	16.0	9,000	17.7	33.2	Phangnga	
พัทลุง	7	7	35,118	100.0	1,118	3.2	-	-	-	-	-	-	34,000	96.8	99.0	Phatthalung	
ภูเก็ต	156	127	5,900,672	100.0	19,386	0.3	78,841	1.3	14,156	0.2	40,376	0.7	5,747,913	97.4	1,248.6	Phuket	
ยะลา	4	4	34,011	100.0	250	0.7	1,000	2.9	-	-	-	-	32,761	96.3	95.3	Yala	
ระนอง	16	12	18,204	100.0	1,370	7.5	10,535	57.9	6,300	34.6	-	-	-	-	126.6	Ranong	
สงขลา	26	26	2,811,367	100.0	1,616	0.1	15,778	0.6	4,590	0.2	-	-	2,789,383	99.2	627.7	Songkhla	
สตูล	23	23	30,917	100.0	3,267	10.6	10,850	35.1	16,800	54.3	-	-	-	-	70.9	Satun	
สุราษฎร์ธานี	26	26	245,994	100.0	613	0.3	-	-	-	-	9,700	3.9	235,681	95.8	52.1	Surat Thani	

ที่มา : การสำรวจการประกอบกิจการโรงแรมและเกสต์เฮาส์ พ.ศ. 2559 สำนักงานสถิติแห่งชาติ กระทรวงดิจิทัลเพื่อเศรษฐกิจและสังคม

Source : The 2016 Hotels and Guest houses survey, National Statistical Office, Ministry of Digital Economy and Society.

ตาราง 11.1 จำนวนผู้ให้บริการภัตตาคาร/ห้องอาหารเฉลี่ยต่อวัน จำแนกตามผู้ให้บริการ และจังหวัด

TABLE 11.1 AVERAGE GUEST PER DAY IN THE RESTAURANT BY TYPE OF GUEST AND PROVINCE

จังหวัด	จำนวนผู้ให้บริการภัตตาคาร/ห้องอาหารเฉลี่ยต่อวัน Average guest per day in the restaurant					Province
	รวม Total	ชาวไทย Thai		ชาวต่างประเทศ Foreigner		
		จำนวน Number	ร้อยละ %	จำนวน Number	ร้อยละ %	
ใต้	166,603	22,017	13.2	144,586	86.8	Southern
กระบี่	4,762	1,154	24.2	3,608	75.8	Krabi
ชุมพร	1,517	957	63.1	560	36.9	Chumphon
ตรัง	2,193	935	42.6	1,258	57.4	Trang
นครศรีธรรมราช	793	736	92.7	58	7.3	Nakhon Si Thammarat
นราธิวาส	141	66	46.5	76	53.5	Narathiwat
ปัตตานี	1,695	1,391	82.1	304	17.9	Pattani
พังงา	3,148	505	16.0	2,643	84.0	Phangnga
พัทลุง	260	247	95.0	13	5.0	Phatthalung
ภูเก็ต	128,429	9,706	7.6	118,723	92.4	Phuket
ยะลา	862	646	74.9	216	25.1	Yala
ระนอง	581	213	36.6	369	63.4	Ranong
สงขลา	1,539	978	63.6	560	36.4	Songkhla
สตูล	1,797	1,576	87.7	221	12.3	Satun
สุราษฎร์ธานี	18,886	2,908	15.4	15,978	84.6	Surat Thani

ที่มา : การสำรวจการประกอบกิจการโรงแรมและเกสต์เฮาส์ พ.ศ. 2559 สำนักงานสถิติแห่งชาติ กระทรวงดิจิทัลเพื่อเศรษฐกิจและสังคม

Source : The 2016 Hotels and Guest houses survey, National Statistical Office, Ministry of Digital Economy and Society.

ตาราง 11.2 จำนวนผู้ใช้บริการสถานบันเทิงเฉลี่ยต่อวัน จำแนกตามผู้ใช้บริการ และจังหวัด

TABLE 11.2 AVERAGE GUEST PER DAY IN THE ENTERTAINMENT VENUE BY TYPE OF GUEST AND PROVINCE

จังหวัด	จำนวนผู้ใช้บริการสถานบันเทิงเฉลี่ยต่อวัน Average guest per day in the entertainment venue					Province
	รวม Total	ชาวไทย Thai		ชาวต่างประเทศ Foreigner		
		จำนวน Number	ร้อยละ %	จำนวน Number	ร้อยละ %	
ใต้	13,614	4,507	33.1	9,107	66.9	Southern
กระบี่	-	-	-	-	-	Krabi
ชุมพร	67	59	88.0	8	12.0	Chumphon
ตรัง	1,252	300	24.0	951	76.0	Trang
นครศรีธรรมราช	532	476	89.6	55	10.4	Nakhon Si Thammarat
นราธิวาส	151	37	24.8	114	75.2	Narathiwat
ปัตตานี	1,200	1,200	100.0	-	-	Pattani
พังงา	397	88	22.3	308	77.7	Phangnga
พัทลุง	12	12	100.0	-	-	Phatthalung
ภูเก็ต	4,196	584	13.9	3,612	86.1	Phuket
ยะลา	510	354	69.4	156	30.6	Yala
ระนอง	28	28	100.0	-	-	Ranong
สงขลา	173	121	70.0	52	30.0	Songkhla
สตูล	-	-	-	-	-	Satun
สุราษฎร์ธานี	5,096	1,246	24.4	3,850	75.6	Surat Thani

ที่มา : การสำรวจการประกอบกิจการโรงแรมและเกสต์เฮาส์ พ.ศ. 2559 สำนักงานสถิติแห่งชาติ กระทรวงดิจิทัลเพื่อเศรษฐกิจและสังคม

Source : The 2016 Hotels and Guest houses survey, National Statistical Office, Ministry of Digital Economy and Society.

ตาราง 11.3 จำนวนผู้ให้บริการร้านขายของที่ระลึกเฉลี่ยต่อวัน จำแนกตามผู้ให้บริการ และจังหวัด

TABLE 11.3 AVERAGE GUEST PER DAY IN THE SOUVENIR SHOP BY TYPE OF GUEST AND PROVINCE

จังหวัด	จำนวนผู้ให้บริการร้านขายของที่ระลึกเฉลี่ยต่อวัน Average guest per day in the souvenir shop				Province	
	รวม Total	ชาวไทย Thai		ชาวต่างประเทศ Foreigner		
		จำนวน Number	ร้อยละ %	จำนวน Number		ร้อยละ %
ใต้	7,594	2,508	33.0	5,086	67.0	Southern
กระบี่	675	34	5.0	641	95.0	Krabi
ชุมพร	-	-	-	-	-	Chumphon
ตรัง	96	77	80.0	19	20.0	Trang
นครศรีธรรมราช	-	-	-	-	-	Nakhon Si Thammarat
นราธิวาส	-	-	-	-	-	Narathiwat
ปัตตานี	20	20	100.0	-	-	Pattani
พังงา	180	18	10.0	162	90.0	Phangnga
พัทลุง	-	-	-	-	-	Phatthalung
ภูเก็ต	3,458	474	13.7	2,983	86.3	Phuket
ยะลา	90	55	61.1	35	38.9	Yala
ระนอง	35	32	90.0	4	10.0	Ranong
สงขลา	-	-	-	-	-	Songkhla
สตูล	1,342	1,317	98.2	25	1.8	Satun
สุราษฎร์ธานี	1,699	481	28.3	1,217	71.7	Surat Thani

ที่มา : การสำรวจการประกอบกิจการโรงแรมและเกสต์เฮาส์ พ.ศ. 2559 สำนักงานสถิติแห่งชาติ กระทรวงดิจิทัลเพื่อเศรษฐกิจและสังคม

Source : The 2016 Hotels and Guest houses survey, National Statistical Office, Ministry of Digital Economy and Society.

ตาราง 12 จำนวนและร้อยละของโรงแรมและเกสต์เฮาส์ จำแนกตามการมีสิ่งอำนวยความสะดวกบริการ ประเภทของสิ่งอำนวยความสะดวก และจังหวัด

TABLE 12 NUMBER AND PERCENTAGE OF HOTELS AND GUEST HOUSES BY TYPE OF FACILITIES AND PROVINCE

จังหวัด	จำนวนโรงแรมและเกสต์เฮาส์ Number of hotels/guest houses						ประเภทสิ่งอำนวยความสะดวก Types of facilities										Province
	รวม		ไม่มีบริการ		มีบริการ		ศูนย์สุขภาพ		สระว่ายน้ำ		สปา		อินเทอร์เน็ต		บริการทางการสื่อสาร		
	Total		สิ่งอำนวยความสะดวก		สิ่งอำนวยความสะดวก		Health center/fitness		Swimming pool		Spa		Internet		Postal service		
	จำนวน	ร้อยละ	จำนวน	ร้อยละ	จำนวน	ร้อยละ	จำนวน	ร้อยละ	จำนวน	ร้อยละ	จำนวน	ร้อยละ	จำนวน	ร้อยละ	จำนวน	ร้อยละ	
Province	Number	%	Number	%	Number	%	Number	%	Number	%	Number	%	Number	%	Number	%	
ใต้	4,128	100.0	1,460	35.4	2,668	64.6	310	11.6	902	33.8	364	13.6	2,513	94.2	546	20.5	Southern
กระบี่	416	100.0	42	10.1	374	89.9	28	7.4	108	28.8	21	5.6	360	96.4	59	15.7	Krabi
ชุมพร	154	100.0	35	22.5	119	77.5	-	-	15	12.7	3	2.2	119	100.0	5	4.5	Chumphon
ตรัง	120	100.0	85	71.1	35	28.9	2	5.8	2	5.8	6	16.9	31	88.9	5	15.2	Trang
นครศรีธรรมราช	242	100.0	77	31.7	165	68.3	1	0.6	5	2.8	1	0.6	165	100.0	-	-	Nakhon Si Thammarat
นราธิวาส	60	100.0	48	79.8	12	20.2	3	21.8	6	48.2	4	35.0	12	100.0	4	35.0	Narathiwat
ปัตตานี	11	100.0	8	72.7	3	27.3	1	33.3	1	33.3	-	-	2	66.7	2	66.7	Pattani
พังงา	182	100.0	33	17.9	149	82.1	12	7.9	50	33.4	14	9.1	149	100.0	14	9.2	Phangnga
พัทลุง	84	100.0	77	91.7	7	8.3	-	-	-	-	-	-	7	100.0	-	-	Phatthalung
ภูเก็ต	920	100.0	-	-	920	100.0	168	18.3	410	44.6	174	18.9	866	94.2	223	24.2	Phuket
ยะลา	35	100.0	11	31.1	24	68.9	-	-	1	4.2	1	4.2	24	100.0	5	22.0	Yala
ระนอง	154	100.0	81	52.5	73	47.6	4	4.8	14	19.2	4	4.8	66	90.4	5	6.8	Ranong
สงขลา	294	100.0	101	34.4	193	65.6	-	-	6	3.0	-	-	193	100.0	15	7.7	Songkhla
สตูล	154	100.0	90	58.3	64	41.7	-	-	4	5.5	-	-	64	100.0	8	12.7	Satun
สุราษฎร์ธานี	1,302	100.0	774	59.4	528	40.6	92	17.5	281	53.1	137	25.9	453	85.7	200	37.9	Surat Thani

หมายเหตุ : โรงแรมและเกสต์เฮาส์ 1 แห่ง สามารถตอบได้มากกว่า 1 คำตอบ

Note : A hotel/guest house can respond more than one choice

ที่มา : การสำรวจการประกอบกิจการโรงแรมและเกสต์เฮาส์ พ.ศ. 2559 สำนักงานสถิติแห่งชาติ กระทรวงดิจิทัลเพื่อเศรษฐกิจและสังคม

Source : The 2016 Hotels and Guest houses survey, National Statistical Office, Ministry of Digital Economy and Society.

ตาราง 13 จำนวนคนทำงานในโรงแรมและเกสต์เฮาส์ จำแนกตามลักษณะการจ้างงาน เพศ และจังหวัด

TABLE 13 NUMBER OF PERSONS ENGAGED IN HOTELS AND GUEST HOUSES BY WORK STATUS, SEX AND PROVINCE

จังหวัด	รวม			คนทำงานโดยไม่ได้รับ			ลูกจ้าง Employees															Province
	Total			ค่าจ้าง เงินเดือน			รวม			ระดับผู้บริหาร			รองหัวหน้าฝ่ายและผู้ช่วย			พนักงานผู้ใช้เทคนิค			พนักงานที่ไม่ต้องใช้เทคนิค			
				Unpaid workers			Total			Management			หัวหน้าฝ่ายต่าง ๆ			ระดับกลาง			Unskilled staff			
													Deputy and assistant chiet			Intermediate skilled staff						
	รวม	ชาย	หญิง	รวม	ชาย	หญิง	รวม	ชาย	หญิง	รวม	ชาย	หญิง	รวม	ชาย	หญิง	รวม	ชาย	หญิง	รวม	ชาย	หญิง	
	Total	Male	Female	Total	Male	Female	Total	Male	Female	Total	Male	Female	Total	Male	Female	Total	Male	Female	Total	Male	Female	
ใต้	91,006	40,382	50,624	5,582	2,622	2,960	85,424	37,760	47,664	4,135	2,281	1,854	5,243	2,445	2,798	22,728	10,197	12,531	53,319	22,837	30,482	Southern
กระบี่	5,927	2,527	3,400	687	323	365	5,240	2,204	3,035	392	146	246	358	167	190	457	176	281	4,034	1,716	2,318	Krabi
ชุมพร	1,226	306	919	191	75	116	1,034	232	803	22	13	9	59	11	48	311	51	260	642	157	485	Chumphon
ตรัง	1,747	752	994	211	115	96	1,536	638	898	75	40	35	64	25	39	335	134	201	1,062	438	624	Trang
นครศรีธรรมราช	1,593	620	974	355	163	192	1,238	456	782	68	33	34	70	15	55	233	74	159	868	334	534	Nakhon Si Thammarat
นราธิวาส	809	360	450	64	24	39	745	336	410	56	29	27	57	38	19	157	73	84	476	195	281	Narathiwat
ปัตตานี	417	198	219	16	7	9	401	191	210	7	3	4	32	18	14	145	73	72	217	97	120	Pattani
พังงา	2,163	826	1,338	207	108	100	1,956	718	1,238	133	83	51	264	118	146	627	183	444	932	334	598	Phangnga
พัทลุง	401	123	278	147	73	74	254	50	204	-	-	-	8	4	4	15	2	12	231	43	188	Phatthalung
ภูเก็ต	53,143	24,837	28,306	1,013	476	537	52,130	24,361	27,769	2,260	1,226	1,034	3,079	1,510	1,569	15,134	7,447	7,687	31,657	14,178	17,480	Phuket
ยะลา	582	235	346	51	28	23	531	207	323	12	7	5	40	17	23	135	74	61	344	110	234	Yala
ระนอง	922	331	591	229	101	128	693	229	463	16	5	11	31	9	23	49	18	32	597	198	399	Ranong
สงขลา	4,105	1,496	2,609	336	146	190	3,769	1,349	2,420	182	96	87	311	128	183	1,233	422	810	2,043	703	1,340	Songkhla
สตูล	940	419	522	310	172	139	630	247	383	42	39	4	48	22	26	116	49	67	425	138	287	Satun
สุราษฎร์ธานี	17,031	7,353	9,678	1,764	811	953	15,267	6,541	8,725	872	562	310	821	362	459	3,783	1,421	2,362	9,792	4,196	5,596	Surat Thani

ที่มา : การสำรวจการประกอบกิจการโรงแรมและเกสต์เฮาส์ พ.ศ. 2559 สำนักงานสถิติแห่งชาติ กระทรวงดิจิทัลเพื่อเศรษฐกิจและสังคม

Source : The 2016 Hotels and Guest houses survey, National Statistical Office, Ministry of Digital Economy and Society.

ตาราง 14 จำนวนคนทำงาน จำนวนห้องพักและจำนวนคนงานเฉลี่ยต่อห้องพัก และจังหวัด

TABLE 14 NUMBER OF PERSONS ENGAGED, NUMBER OF ROOMS AND AVERAGE PERSONS ENGAGED PER ROOM AND PROVINCE

จังหวัด	จำนวนโรงแรม/ เกสต์เฮาส์ Number of hotels/guest houses	จำนวนคนทำงาน Number of persons engaged (คน : person)	จำนวนห้องพัก Number of rooms (ห้อง : room)	จำนวนคนทำงาน เฉลี่ยต่อห้องพัก Average persons engaged per room (คน : person)	Province
ใต้	4,128	91,006	146,206	0.6	Southern
กระบี่	416	5,927	12,248	0.5	Krabi
ชุมพร	154	1,226	3,730	0.3	Chumphon
ตรัง	120	1,747	3,666	0.5	Trang
นครศรีธรรมราช	242	1,593	5,560	0.3	Nakhon Si Thammarat
นราธิวาส	60	809	2,260	0.4	Narathiwat
ปัตตานี	11	417	593	0.7	Pattani
พังงา	182	2,163	3,763	0.6	Phangnga
พัทลุง	84	401	1,289	0.3	Phatthalung
ภูเก็ต	920	53,143	54,284	1.0	Phuket
ยะลา	35	582	1,860	0.3	Yala
ระนอง	154	922	2,481	0.4	Ranong
สงขลา	294	4,105	13,944	0.3	Songkhla
สตูล	154	940	3,105	0.3	Satun
สุราษฎร์ธานี	1,302	17,031	37,423	0.5	Surat Thani

ที่มา : การสำรวจการประกอบกิจการโรงแรมและเกสต์เฮาส์ พ.ศ. 2559 สำนักงานสถิติแห่งชาติ กระทรวงดิจิทัลเพื่อเศรษฐกิจและสังคม

Source : The 2016 Hotels and Guest houses survey, National Statistical Office, Ministry of Digital Economy and Society.

ตาราง 15 ค่าตอบแทนแรงงานในปี 2558 จำแนกตามจังหวัด

TABLE 15 REMUNERATION IN 2015 BY PROVINCE

(พันบาท : In Thousand Baht)

จังหวัด	จำนวน โรงแรม/ เกสต์เฮาส์ Number of hotels/ guest houses	จำนวน คนทำงาน Number of persons engaged	จำนวนลูกจ้าง Number of employees	รวม Total	ค่าจ้าง เงินเดือน Wages/ salaries	ค่าล่วงเวลา โบนัส เงินค่าครองชีพ ฯลฯ Overtime, bonus and allowance etc.	สวัสดิการและผลประโยชน์ตอบแทน Fringe benefits		เงินสมทบ กองทุน เงินทดแทน Compensation fund	เงินสมทบ กองทุนการ ประกันสังคม Social security fund	ค่าใช้จ่ายด้าน บุคลากรอื่น ๆ Other personnel expenses	Province
							ค่ารักษาพยาบาล Medical care	อื่น ๆ Others				
ใต้	4,128	91,006	85,424	17,415,566.6	15,211,929.0	504,635.4	216,073.6	695,426.2	43,341.4	739,076.7	5,084.3	Southern
กระบี่	416	5,927	5,240	870,202.7	808,212.4	2,797.2	-	16,285.7	23.5	42,883.8	-	Krabi
ชุมพร	154	1,226	1,034	113,551.0	106,558.4	692.0	97.3	1,711.0	77.7	4,414.7	-	Chumphon
ตรัง	120	1,747	1,536	202,818.7	181,600.2	3,912.7	12.2	8,937.3	228.4	7,787.1	340.8	Trang
นครศรีธรรมราช	242	1,593	1,238	162,723.9	145,968.3	4,856.3	259.3	6,282.8	223.5	5,118.4	15.3	Nakhon Si Thammarat
นราธิวาส	60	809	745	84,057.7	78,882.5	77.3	226.5	858.1	100.0	3,913.4	-	Narathiwat
ปัตตานี	11	417	401	44,972.2	42,507.0	49.2	-	35.6	164.2	2,216.3	-	Pattani
พังงา	182	2,163	1,956	302,761.6	234,650.4	40,806.9	42.2	17,575.7	260.0	8,881.2	545.3	Phangnga
พัทลุง	84	401	254	24,997.1	22,559.9	47.2	-	1,706.4	-	683.6	-	Phatthalung
ภูเก็ต	920	53,143	52,130	12,164,856.5	10,540,008.8	361,971.9	208,057.2	489,619.3	27,082.0	538,117.4	-	Phuket
ยะลา	35	582	531	59,918.9	55,361.0	424.7	-	1,477.3	5.4	2,650.5	-	Yala
ระนอง	154	922	693	68,041.1	61,225.4	2,187.6	314.6	2,593.0	71.6	1,641.0	7.9	Ranong
สงขลา	294	4,105	3,769	457,792.4	419,908.5	8,914.8	674.8	7,226.0	207.6	19,380.5	1,480.0	Songkhla
สตูล	154	940	630	79,615.7	65,531.1	3,029.3	15.8	6,443.5	10.0	1,891.1	2,695.0	Satun
สุราษฎร์ธานี	1,302	17,031	15,267	2,779,257.1	2,448,955.0	74,868.4	6,373.8	134,674.6	14,887.5	99,497.7	-	Surat Thani

ที่มา : การสำรวจการประกอบกิจการโรงแรมและเกสต์เฮาส์ พ.ศ. 2559 สำนักงานสถิติแห่งชาติ กระทรวงดิจิทัลเพื่อเศรษฐกิจและสังคม

Source : The 2016 Hotels and Guest houses survey, National Statistical Office, Ministry of Digital Economy and Society.

ตาราง 16 ค่าใช้จ่ายในการดำเนินงานของโรงแรมและเกสต์เฮาส์ในปี 2558 จำแนกตามจังหวัด
TABLE 16 OPERATING EXPENSES OF HOTELS AND GUEST HOUSES IN 2015 BY PROVINCE

(พันบาท : In Thousand Baht)

ค่าใช้จ่ายในการดำเนินการ	จำนวนเงิน Amount	ร้อยละ %	Operating expenses
กระบี่	926,372.4	100.0	Krabi
ค่าซื้อสินค้าประเภทอาหารและเครื่องดื่ม	201,199.9	21.7	Food and beverages
ค่าไฟฟ้า	200,255.7	21.6	Electricity
ค่าน้ำประปา	41,893.4	4.5	Water supply
ค่าก๊าซ	18,359.4	2.0	Gas
ค่าน้ำมันเชื้อเพลิง	13,966.2	1.5	Fuels
ค่าไปรษณีย์ ค่าโทรศัพท์ ค่าโทรสาร	8,765.1	0.9	Postal telegraph, telephone, facsimile
ค่าเครื่องเขียน แบบพิมพ์ หนังสือพิมพ์ และวัสดุสิ้นเปลือง	12,972.4	1.4	Stationery and wastage materials
ค่าทำบัญชี ค่าปรึกษา ค่าทนายความ ค่าตรวจสอบบัญชี	7,948.3	0.9	Accountancy and consulting services
ค่าใช้จ่ายในการฝึกอบรม ค่าวิจัยวางแผนและพัฒนา ค่าจ้างผู้เชี่ยวชาญต่างประเทศ	-	-	Cost of training, research, planning development and foreigner consultant
ค่าโฆษณา	2,822.8	0.3	Advertising
ค่าเบี้ยประกันภัย	23,242.2	2.5	Insurance premium
ค่าใช้จ่ายเกี่ยวกับการใช้บริการอินเทอร์เน็ต	6,244.1	0.7	Internet services
ค่าใช้จ่ายเกี่ยวกับการบำรุงรักษาอุปกรณ์คอมพิวเตอร์	2,746.6	0.3	Repair and maintenance of computer accessories
ค่านายหน้า	3,897.8	0.4	Commission paid
ค่ารับรอง	3,628.9	0.4	Entertainment
- ค่าอาหารและเครื่องดื่ม	3,418.4	94.2	- Meal and beverage
- ค่ากิจกรรมเพื่อความบันเทิง นันทนาการ เช่น กีฬาต่างๆ	-	-	- Recreational
- ค่าที่พัก	210.6	5.8	- Lodging
ค่าพาหนะและค่าที่พักที่ใช้จ่ายเพื่อกิจการ	-	-	Transportation
ค่าธรรมเนียมใบอนุญาต	2,847.9	0.3	Permission fee
ค่าบำรุงการกุศล	5,677.7	0.6	Charity
ค่าซ่อมแซมสิ่งก่อสร้าง ยานพาหนะ เครื่องจักรและเครื่องมือ ฯลฯ	40,431.5	4.4	Repairing and maintenance of fixed assets
ค่าเช่าอาคาร อาคารพร้อมที่ดิน ยานพาหนะ เครื่องจักรและเครื่องมือ ฯลฯ	11,116.2	1.2	Rent on building, vehicles, machinery etc.
ค่าเช่าที่ดิน	54,802.7	6.0	Rent on land
ขาดทุนจากการเปลี่ยนแปลงอัตราแลกเปลี่ยน	-	-	Loss of currency exchange
ค่าดอกเบี้ยจ่าย	108,665.0	11.7	Interest paid
หนี้สูญ	-	-	Bad debts
ค่าเครื่องใช้ที่ทำด้วยผ้า	7,140.1	0.8	Fabric expenses
ค่าผลิตภัณฑ์ทำความสะอาดต่าง ๆ	11,356.4	1.2	Sanitary products
อื่นๆ	136,392.3	14.7	Others

ตาราง 16 ค่าใช้จ่ายในการดำเนินงานของโรงแรมและเกสต์เฮาส์ในปี 2558 จำแนกตามจังหวัด (ต่อ)
TABLE 16 OPERATING EXPENSES OF HOTELS AND GUEST HOUSES IN 2015 BY PROVINCE (Cont'd)

(พันบาท : In Thousand Baht)

ค่าใช้จ่ายในการดำเนินการ	จำนวนเงิน Amount	ร้อยละ %	Operating expenses
ชุมพร	116,936.1	100.0	Chumphon
ค่าซื้อสินค้าประเภทอาหารและเครื่องดื่ม	26,048.3	22.3	Food and beverages
ค่าไฟฟ้า	34,480.4	29.4	Electricity
ค่าน้ำประปา	7,199.7	6.2	Water supply
ค่าก๊าซ	1,452.1	1.2	Gas
ค่าน้ำมันเชื้อเพลิง	2,737.7	2.3	Fuels
ค่าไปรษณีย์ ค่าโทรศัพท์ ค่าโทรสาร	1,498.4	1.3	Postal telegraph, telephone, facsimile
ค่าเครื่องเขียน แบบพิมพ์ หนังสือพิมพ์ และวัสดุสิ้นเปลือง	657.7	0.6	Stationery and wastage materials
ค่าทำบัญชี ค่าปรึกษา ค่าทนายความ ค่าตรวจสอบบัญชี	1,442.2	1.2	Accountancy and consulting services
ค่าใช้จ่ายในการฝึกอบรม ค่าวิจัยวางแผนและพัฒนา ค่าจ้างผู้เชี่ยวชาญต่างประเทศ	64.0	0.1	Cost of training, research, planning development and foreigner consultant
ค่าโฆษณา	422.7	0.4	Advertising
ค่าเบี้ยประกันภัย	1,254.7	1.1	Insurance premium
ค่าใช้จ่ายเกี่ยวกับการใช้บริการอินเทอร์เน็ต	1,664.4	1.4	Internet services
ค่าใช้จ่ายเกี่ยวกับการบำรุงรักษาอุปกรณ์คอมพิวเตอร์	261.7	0.2	Repair and maintenance of computer accessories
ค่านายหน้า	17.8	-	Commission paid
ค่ารับรอง	90.7	0.1	Entertainment
- ค่าอาหารและเครื่องดื่ม	64.0	70.6	- Meal and beverage
- ค่ากิจกรรมเพื่อความบันเทิง นันทนาการ เช่น กีฬาต่างๆ	-	-	- Recreational
- ค่าที่พัก	26.7	29.4	- Lodging
ค่าพาหนะและค่าที่พักที่ใช้จ่ายเพื่อกิจการ	89.0	0.1	Transportation
ค่าธรรมเนียมใบอนุญาต	746.2	0.6	Permission fee
ค่าบำรุงการกุศล	200.9	0.2	Charity
ค่าซ่อมแซมสิ่งก่อสร้าง ยานพาหนะ เครื่องจักรและเครื่องมือ ฯลฯ	3,868.2	3.3	Repairing and maintenance of fixed assets
ค่าเช่าอาคาร อาคารพร้อมที่ดิน ยานพาหนะ เครื่องจักรและเครื่องมือ ฯลฯ	1,235.7	1.1	Rent on building, vehicles, machinery etc.
ค่าเช่าที่ดิน	516.0	0.4	Rent on land
ขาดทุนจากการเปลี่ยนแปลงอัตราแลกเปลี่ยน	-	-	Loss of currency exchange
ค่าดอกเบี้ยจ่าย	18,903.2	16.2	Interest paid
หนี้สูญ	106.7	0.1	Bad debts
ค่าเครื่องใช้ที่ทำด้วยผ้า	1,868.3	1.6	Fabric expenses
ค่าผลิตภัณฑ์ทำความสะอาดต่าง ๆ	4,226.6	3.6	Sanitary products
อื่นๆ	5,883.1	5.0	Others

ตาราง 16 ค่าใช้จ่ายในการดำเนินงานของโรงแรมและเกสต์เฮาส์ในปี 2558 จำแนกตามจังหวัด (ต่อ)
TABLE 16 OPERATING EXPENSES OF HOTELS AND GUEST HOUSES IN 2015 BY PROVINCE (Cont'd)

(พันบาท : In Thousand Baht)

ค่าใช้จ่ายในการดำเนินการ	จำนวนเงิน Amount	ร้อยละ %	Operating expenses
ตรัง	229,255.2	100.0	Trang
ค่าซื้อสินค้าประเภทอาหารและเครื่องดื่ม	93,112.8	40.6	Food and beverages
ค่าไฟฟ้า	35,687.9	15.6	Electricity
ค่าน้ำประปา	4,027.8	1.8	Water supply
ค่าก๊าซ	8,339.7	3.8	Gas
ค่าน้ำมันเชื้อเพลิง	2,399.4	1.0	Fuels
ค่าไปรษณีย์ ค่าโทรศัพท์ ค่าโทรสาร	1,960.4	0.9	Postal telegraph, telephone, facsimile
ค่าเครื่องเขียน แบบพิมพ์ หนังสือพิมพ์ และวัสดุสิ้นเปลือง	8,913.9	3.9	Stationery and wastage materials
ค่าทำบัญชี ค่าปรึกษา ค่าทนายความ ค่าตรวจสอบบัญชี	1,806.4	0.8	Accountancy and consulting services
ค่าใช้จ่ายในการฝึกอบรม ค่าวิจัยวางแผนและพัฒนา ค่าจ้างผู้เชี่ยวชาญต่างประเทศ	27.0	-	Cost of training, research, planning development and foreigner consultant
ค่าโฆษณา	964.8	0.4	Advertising
ค่าเบี้ยประกันภัย	1,983.1	0.9	Insurance premium
ค่าใช้จ่ายเกี่ยวกับการใช้บริการอินเทอร์เน็ต	1,111.2	0.5	Internet services
ค่าใช้จ่ายเกี่ยวกับการบำรุงรักษาอุปกรณ์คอมพิวเตอร์	367.9	0.2	Repair and maintenance of computer accessories
ค่านายหน้า	1,186.3	0.5	Commission paid
ค่ารับรอง	647.2	0.3	Entertainment
- ค่าอาหารและเครื่องดื่ม	608.6	94.0	- Meal and beverage
- ค่ากิจกรรมเพื่อความบันเทิง นันทนาการ เช่น กีฬาต่างๆ	-	-	- Recreational
- ค่าที่พัก	38.6	6.0	- Lodging
ค่าพาหนะและค่าที่หักที่ใช้จ่ายเพื่อกิจการ	116.8	0.1	Transportation
ค่าธรรมเนียมใบอนุญาต	705.8	0.3	Permission fee
ค่าบำรุงการกุศล	437.9	0.2	Charity
ค่าซ่อมแซมสิ่งก่อสร้าง ยานพาหนะ เครื่องจักรและเครื่องมือ ฯลฯ	10,439.6	4.6	Repairing and maintenance of fixed assets
ค่าเช่าอาคาร อาคารพร้อมที่ดิน ยานพาหนะ เครื่องจักรและเครื่องมือ ฯลฯ	7,804.2	3.4	Rent on building, vehicles, machinery etc.
ค่าเช่าที่ดิน	578.6	0.3	Rent on land
ขาดทุนจากการเปลี่ยนแปลงอัตราแลกเปลี่ยน	19.3	-	Loss of currency exchange
ค่าดอกเบี้ยจ่าย	38,136.9	16.6	Interest paid
หนี้สูญ	-	-	Bad debts
ค่าเครื่องใช้ที่ทำด้วยผ้า	1,481.6	0.6	Fabric expenses
ค่าผลิตภัณฑ์ทำความสะอาดต่าง ๆ	2,576.2	1.1	Sanitary products
อื่นๆ	4,422.8	1.9	Others

ตาราง 16 ค่าใช้จ่ายในการดำเนินงานกิจการของโรงแรมและเกสต์เฮาส์ในปี 2558 จำแนกตามจังหวัด (ต่อ)
TABLE 16 OPERATING EXPENSES OF HOTELS AND GUEST HOUSES IN 2015 BY PROVINCE (Cont'd)

(พันบาท : In Thousand Baht)

ค่าใช้จ่ายในการดำเนินการ	จำนวนเงิน Amount	ร้อยละ %	Operating expenses
นครศรีธรรมราช	249,341.7	100.0	Nakhon Si Thammarat
ค่าซื้อสินค้าประเภทอาหารและเครื่องดื่ม	129,028.0	51.7	Food and beverages
ค่าไฟฟ้า	56,570.7	22.7	Electricity
ค่าน้ำประปา	4,791.9	1.9	Water supply
ค่าก๊าซ	5,447.5	2.2	Gas
ค่าน้ำมันเชื้อเพลิง	3,076.9	1.2	Fuels
ค่าไปรษณีย์ ค่าโทรศัพท์ ค่าโทรสาร	2,409.8	1.0	Postal telegraph, telephone, facsimile
ค่าเครื่องเขียน แบบพิมพ์ หนังสือพิมพ์ และวัสดุสิ้นเปลือง	3,191.1	1.3	Stationery and wastage materials
ค่าทำบัญชี ค่าปรึกษา ค่าทนายความ ค่าตรวจสอบบัญชี	1,096.7	0.4	Accountancy and consulting services
ค่าใช้จ่ายในการฝึกอบรม ค่าวิจัยวางแผนและพัฒนา ค่าจ้างผู้เชี่ยวชาญต่างประเทศ	560.0	0.2	Cost of training, research, planning development and foreigner consultant
ค่าโฆษณา	1,318.1	0.5	Advertising
ค่าเบี้ยประกันภัย	2,904.7	1.2	Insurance premium
ค่าใช้จ่ายเกี่ยวกับการใช้บริการอินเทอร์เน็ต	3,070.7	1.2	Internet services
ค่าใช้จ่ายเกี่ยวกับการบำรุงรักษาอุปกรณ์คอมพิวเตอร์	2,074.0	0.8	Repair and maintenance of computer accessories
ค่านายหน้า	435.5	0.2	Commission paid
ค่ารับรอง	1,234.6	0.5	Entertainment
- ค่าอาหารและเครื่องดื่ม	558.2	45.2	- Meal and beverage
- ค่ากิจกรรมเพื่อความบันเทิง นันทนาการ เช่นกีฬาต่างๆ	68.6	5.6	- Recreational
- ค่าที่พัก	607.8	49.2	- Lodging
ค่าพาหนะและค่าที่พักที่ใช้เฉพาะเพื่อกิจการ	3,644.7	1.5	Transportation
ค่าธรรมเนียมใบอนุญาต	1,211.3	0.5	Permission fee
ค่าบำรุงการกุศล	2,002.4	0.8	Charity
ค่าซ่อมแซมสิ่งก่อสร้าง ยานพาหนะ เครื่องจักรและเครื่องมือ ฯลฯ	3,263.6	1.3	Repairing and maintenance of fixed assets
ค่าเช่าอาคาร อาคารพร้อมที่ดิน ยานพาหนะ เครื่องจักรและเครื่องมือ ฯลฯ	5,248.8	2.1	Rent on building, vehicles, machinery etc.
ค่าเช่าที่ดิน	-	-	Rent on land
ขาดทุนจากการเปลี่ยนแปลงอัตราแลกเปลี่ยน	-	-	Loss of currency exchange
ค่าดอกเบี้ยจ่าย	4,879.0	2.0	Interest paid
หนี้สูญ	760.8	0.3	Bad debts
ค่าเครื่องใช้ที่ทำด้วยผ้า	1,744.2	0.7	Fabric expenses
ค่าผลิตภัณฑ์ทำความสะอาดต่าง ๆ	7,993.2	3.2	Sanitary products
อื่นๆ	1,383.4	0.6	Others

ตาราง 16 ค่าใช้จ่ายในการดำเนินงานของโรงแรมและเกสต์เฮาส์ในปี 2558 จำแนกตามจังหวัด (ต่อ)
TABLE 16 OPERATING EXPENSES OF HOTELS AND GUEST HOUSES IN 2015 BY PROVINCE (Cont'd)

(พันบาท : In Thousand Baht)

ค่าใช้จ่ายในการดำเนินการ	จำนวนเงิน Amount	ร้อยละ %	Operating expenses
นราธิวาส	98,486.6	100.0	Narathiwat
ค่าซื้อสินค้าประเภทอาหารและเครื่องดื่ม	26,110.2	26.5	Food and beverages
ค่าไฟฟ้า	31,450.2	31.9	Electricity
ค่าน้ำประปา	4,439.8	4.5	Water supply
ค่าก๊าซ	2,118.0	2.2	Gas
ค่าน้ำมันเชื้อเพลิง	1,183.6	1.2	Fuels
ค่าไปรษณีย์ ค่าโทรศัพท์ ค่าโทรสาร	663.3	0.7	Postal telegraph, telephone, facsimile
ค่าเครื่องเขียน แบบพิมพ์ หนังสือพิมพ์ และวัสดุสิ้นเปลือง	435.6	0.4	Stationery and wastage materials
ค่าทำบัญชี ค่าปรึกษา ค่าทนายความ ค่าตรวจสอบบัญชี	582.7	0.6	Accountancy and consulting services
ค่าใช้จ่ายในการฝึกอบรม ค่าวิจัยวางแผนและพัฒนา ค่าจ้างผู้เชี่ยวชาญต่างประเทศ	-	-	Cost of training, research, planning development and foreigner consultant
ค่าโฆษณา	334.7	0.3	Advertising
ค่าเบี้ยประกันภัย	2,224.1	2.3	Insurance premium
ค่าใช้จ่ายเกี่ยวกับการใช้บริการอินเทอร์เน็ต	429.7	0.4	Internet services
ค่าใช้จ่ายเกี่ยวกับการบำรุงรักษาอุปกรณ์คอมพิวเตอร์	189.1	0.2	Repair and maintenance of computer accessories
ค่านายหน้า	-	-	Commission paid
ค่ารับรอง	860.2	0.8	Entertainment
- ค่าอาหารและเครื่องดื่ม	346.0	40.2	- Meal and beverage
- ค่ากิจกรรมเพื่อความบันเทิง นันทนาการ เช่น กีฬาต่างๆ	-	-	- Recreational
- ค่าที่พัก	514.2	59.8	- Lodging
ค่าพาหนะและค่าที่พักที่ใช่เฉพาะเพื่อกิจการ	4,012.1	4.1	Transportation
ค่าธรรมเนียมใบอนุญาต	452.6	0.5	Permission fee
ค่าบำรุงการกุศล	515.1	0.5	Charity
ค่าซ่อมแซมสิ่งก่อสร้าง ยานพาหนะ เครื่องจักรและเครื่องมือ ฯลฯ	7,676.5	7.8	Repairing and maintenance of fixed assets
ค่าเช่าอาคาร อาคารพร้อมที่ดิน ยานพาหนะ เครื่องจักรและเครื่องมือ ฯลฯ	4,761.5	4.8	Rent on building, vehicles, machinery etc.
ค่าเช่าที่ดิน	1,559.9	1.6	Rent on land
ขาดทุนจากการเปลี่ยนแปลงอัตราแลกเปลี่ยน	-	-	Loss of currency exchange
ค่าดอกเบี้ยจ่าย	3,004.4	3.1	Interest paid
หนี้สูญ	-	-	Bad debts
ค่าเครื่องใช้ที่ทำด้วยผ้า	1,000.7	1.0	Fabric expenses
ค่าผลิตภัณฑ์ทำความสะอาดต่าง ๆ	3,715.1	3.8	Sanitary products
อื่นๆ	767.8	0.8	Others

ตาราง 16 ค่าใช้จ่ายในการดำเนินงานของโรงแรมและเกสต์เฮาส์ในปี 2558 จำแนกตามจังหวัด (ต่อ)
TABLE 16 OPERATING EXPENSES OF HOTELS AND GUEST HOUSES IN 2015 BY PROVINCE (Cont'd)

(พันบาท : In Thousand Baht)

ค่าใช้จ่ายในการดำเนินการ	จำนวนเงิน Amount	ร้อยละ %	Operating expenses
ปัตตานี	67,920.5	100.0	Pattani
ค่าซื้อสินค้าประเภทอาหารและเครื่องดื่ม	31,323.9	46.1	Food and beverages
ค่าไฟฟ้า	15,444.0	22.7	Electricity
ค่าน้ำประปา	465.8	0.7	Water supply
ค่าก๊าซ	2,572.9	3.8	Gas
ค่าน้ำมันเชื้อเพลิง	1,225.5	1.8	Fuels
ค่าไปรษณีย์ ค่าโทรศัพท์ ค่าโทรสาร	909.1	1.3	Postal telegraph, telephone, facsimile
ค่าเครื่องเขียน แบบพิมพ์ หนังสือพิมพ์ และวัสดุสิ้นเปลือง	273.1	0.4	Stationery and wastage materials
ค่าทำบัญชี ค่าปรึกษา ค่าทนายความ ค่าตรวจสอบบัญชี	206.5	0.3	Accountancy and consulting services
ค่าใช้จ่ายในการฝึกอบรม ค่าวิจัยวางแผนและพัฒนา ค่าจ้างผู้เชี่ยวชาญต่างประเทศ	300.0	0.4	Cost of training, research, planning development and foreigner consultant
ค่าโฆษณา	4.7	-	Advertising
ค่าเบี้ยประกันภัย	494.7	0.7	Insurance premium
ค่าใช้จ่ายเกี่ยวกับการใช้บริการอินเทอร์เน็ต	167.7	0.2	Internet services
ค่าใช้จ่ายเกี่ยวกับการบำรุงรักษาอุปกรณ์คอมพิวเตอร์	121.2	0.2	Repair and maintenance of computer accessories
ค่านายหน้า	-	-	Commission paid
ค่ารับรอง	629.5	1.0	Entertainment
- ค่าอาหารและเครื่องดื่ม	200.5	31.8	- Meal and beverage
- ค่ากิจกรรมเพื่อความบันเทิง นันทนาการ เช่นกีฬาต่างๆ	-	-	- Recreational
- ค่าที่พัก	429.0	68.2	- Lodging
ค่าพาหนะและค่าที่พักที่ใช้จ่ายเพื่อกิจการ	-	-	Transportation
ค่าธรรมเนียมใบอนุญาต	134.0	0.2	Permission fee
ค่าบำรุงการกุศล	188.8	0.3	Charity
ค่าซ่อมแซมสิ่งก่อสร้าง ยานพาหนะ เครื่องจักรและเครื่องมือ ฯลฯ	2,688.5	4.0	Repairing and maintenance of fixed assets
ค่าเช่าอาคาร อาคารพร้อมที่ดิน ยานพาหนะ เครื่องจักรและเครื่องมือ ฯลฯ	53.7	0.1	Rent on building, vehicles, machinery etc.
ค่าเช่าที่ดิน	-	-	Rent on land
ขาดทุนจากการเปลี่ยนแปลงอัตราแลกเปลี่ยน	-	-	Loss of currency exchange
ค่าดอกเบี้ยจ่าย	1,219.6	1.8	Interest paid
หนี้สูญ	497.0	0.7	Bad debts
ค่าเครื่องใช้ที่ทำด้วยผ้า	522.3	0.8	Fabric expenses
ค่าผลิตภัณฑ์ทำความสะอาดต่าง ๆ	3,236.8	4.8	Sanitary products
อื่นๆ	5,241.7	7.7	Others

TABLE 16 OPERATING EXPENSES OF HOTELS AND GUEST HOUSES IN 2015 BY PROVINCE (Cont'd)

(พันบาท : In Thousand Baht)

ค่าใช้จ่ายในการดำเนินการ	จำนวนเงิน Amount	ร้อยละ %	Operating expenses
พังงา	618,234.0	100.0	Phangnga
ค่าซื้อสินค้าประเภทอาหารและเครื่องดื่ม	159,382.7	25.8	Food and beverages
ค่าไฟฟ้า	67,631.2	10.9	Electricity
ค่าน้ำประปา	14,652.2	2.4	Water supply
ค่าก๊าซ	4,335.5	0.7	Gas
ค่าน้ำมันเชื้อเพลิง	11,832.9	1.9	Fuels
ค่าไปรษณีย์ ค่าโทรศัพท์ ค่าโทรสาร	5,507.3	0.8	Postal telegraph, telephone, facsimile
ค่าเครื่องเขียน แบบพิมพ์ หนังสือพิมพ์ และวัสดุสิ้นเปลือง	15,672.6	2.5	Stationery and wastage materials
ค่าทำบัญชี ค่าปรึกษา ค่าทนายความ ค่าตรวจสอบบัญชี	5,035.9	0.8	Accountancy and consulting services
ค่าใช้จ่ายในการฝึกอบรม ค่าวิจัยวางแผนและพัฒนา ค่าจ้างผู้เชี่ยวชาญต่างประเทศ	58.3	-	Cost of training, research, planning development and foreigner consultant
ค่าโฆษณา	19,720.7	3.2	Advertising
ค่าเบี้ยประกันภัย	8,557.7	1.4	Insurance premium
ค่าใช้จ่ายเกี่ยวกับการใช้บริการอินเทอร์เน็ต	2,204.4	0.4	Internet services
ค่าใช้จ่ายเกี่ยวกับการบำรุงรักษาอุปกรณ์คอมพิวเตอร์	1,764.3	0.3	Repair and maintenance of computer accessories
ค่านายหน้า	15,321.0	2.5	Commission paid
ค่ารับรอง	708.6	0.1	Entertainment
- ค่าอาหารและเครื่องดื่ม	677.1	95.6	- Meal and beverage
- ค่ากิจกรรมเพื่อความบันเทิง นันทนาการ เช่น กีฬาต่างๆ	31.5	4.4	- Recreational
- ค่าที่พัก	-	-	- Lodging
ค่าพาหนะและค่าที่พักที่ใช้เฉพาะเพื่อกิจการ	5,396.2	0.9	Transportation
ค่าธรรมเนียมใบอนุญาต	7,967.4	1.3	Permission fee
ค่าบำรุงการกุศล	1,752.8	0.3	Charity
ค่าซ่อมแซมสิ่งก่อสร้าง ยานพาหนะ เครื่องจักรและเครื่องมือ ฯลฯ	48,045.4	7.8	Repairing and maintenance of fixed assets
ค่าเช่าอาคาร อาคารพร้อมที่ดิน ยานพาหนะ เครื่องจักรและเครื่องมือ ฯลฯ	3,900.8	0.6	Rent on building, vehicles, machinery etc.
ค่าเช่าที่ดิน	19,180.0	3.1	Rent on land
ขาดทุนจากการเปลี่ยนแปลงอัตราแลกเปลี่ยน	-	-	Loss of currency exchange
ค่าดอกเบี้ยจ่าย	85,375.2	13.8	Interest paid
หนี้สูญ	-	-	Bad debts
ค่าเครื่องใช้ที่ทำด้วยผ้า	644.9	0.1	Fabric expenses
ค่าผลิตภัณฑ์ทำความสะอาดต่าง ๆ	6,004.9	1.0	Sanitary products
อื่นๆ	107,581.1	17.4	Others

ตาราง 16 ค่าใช้จ่ายในการดำเนินงานของโรงแรมและเกสต์เฮาส์ในปี 2558 จำแนกตามจังหวัด (ต่อ)
TABLE 16 OPERATING EXPENSES OF HOTELS AND GUEST HOUSES IN 2015 BY PROVINCE (Cont'd)

(พันบาท : In Thousand Baht)

ค่าใช้จ่ายในการดำเนินการ	จำนวนเงิน Amount	ร้อยละ %	Operating expenses
พัทลุง	31,549.6	100.0	Phatthalung
ค่าซื้อสินค้าประเภทอาหารและเครื่องดื่ม	6,044.2	19.2	Food and beverages
ค่าไฟฟ้า	9,602.6	30.4	Electricity
ค่าน้ำประปา	1,384.8	4.4	Water supply
ค่าก๊าซ	503.7	1.6	Gas
ค่าน้ำมันเชื้อเพลิง	659.9	2.1	Fuels
ค่าไปรษณีย์ ค่าโทรศัพท์ ค่าโทรสาร	595.7	1.9	Postal telegraph, telephone, facsimile
ค่าเครื่องเขียน แบบพิมพ์ หนังสือพิมพ์ และวัสดุสิ้นเปลือง	245.5	0.8	Stationery and wastage materials
ค่าทำบัญชี ค่าปรึกษา ค่าทนายความ ค่าตรวจสอบบัญชี	55.9	0.2	Accountancy and consulting services
ค่าใช้จ่ายในการฝึกอบรม ค่าวิจัยวางแผนและพัฒนา ค่าจ้างผู้เชี่ยวชาญต่างประเทศ	-	-	Cost of training, research, planning development and foreigner consultant
ค่าโฆษณา	355.8	1.1	Advertising
ค่าเบี้ยประกันภัย	2,781.3	8.8	Insurance premium
ค่าใช้จ่ายเกี่ยวกับการใช้บริการอินเทอร์เน็ต	446.3	1.4	Internet services
ค่าใช้จ่ายเกี่ยวกับการบำรุงรักษาอุปกรณ์คอมพิวเตอร์	112.1	0.4	Repair and maintenance of computer accessories
ค่านายหน้า	-	-	Commission paid
ค่ารับรอง	7.2	-	Entertainment
- ค่าอาหารและเครื่องดื่ม	7.2	100.0	- Meal and beverage
- ค่ากิจกรรมเพื่อความบันเทิง นันทนาการ เช่น กีฬาต่างๆ	-	-	- Recreational
- ค่าที่พัก	-	-	- Lodging
ค่าพาหนะและค่าที่พักที่ใช้จ่ายเพื่อกิจการ	124.2	0.4	Transportation
ค่าธรรมเนียมใบอนุญาต	514.6	1.6	Permission fee
ค่าบำรุงการกุศล	246.5	0.8	Charity
ค่าซ่อมแซมสิ่งก่อสร้าง ยานพาหนะ เครื่องจักรและเครื่องมือ ฯลฯ	2,205.3	7.0	Repairing and maintenance of fixed assets
ค่าเช่าอาคาร อาคารพร้อมที่ดิน ยานพาหนะ เครื่องจักรและเครื่องมือ ฯลฯ	19.9	0.1	Rent on building, vehicles, machinery etc.
ค่าเช่าที่ดิน	298.2	0.9	Rent on land
ขาดทุนจากการเปลี่ยนแปลงอัตราแลกเปลี่ยน	-	-	Loss of currency exchange
ค่าดอกเบี้ยจ่าย	1,788.6	5.7	Interest paid
หนี้สูญ	49.7	0.2	Bad debts
ค่าเครื่องใช้ที่ทำด้วยผ้า	817.8	2.5	Fabric expenses
ค่าผลิตภัณฑ์ทำความสะอาดต่าง ๆ	1,736.9	5.5	Sanitary products
อื่นๆ	953.0	3.0	Others

ตาราง 16 ค่าใช้จ่ายในการดำเนินงานของโรงแรมและเกสต์เฮาส์ในปี 2558 จำแนกตามจังหวัด (ต่อ)

TABLE 16 OPERATING EXPENSES OF HOTELS AND GUEST HOUSES IN 2015 BY PROVINCE (Cont'd)

(พันบาท : In Thousand Baht)

ค่าใช้จ่ายในการดำเนินการ	จำนวนเงิน Amount	ร้อยละ %	Operating expenses
ภูเก็ต	16,474,598.6	100.0	Phuket
ค่าซื้อสินค้าประเภทอาหารและเครื่องดื่ม	5,731,810.6	34.8	Food and beverages
ค่าไฟฟ้า	1,943,529.8	11.8	Electricity
ค่าน้ำประปา	386,654.8	2.3	Water supply
ค่าก๊าซ	196,128.2	1.2	Gas
ค่าน้ำมันเชื้อเพลิง	233,250.9	1.4	Fuels
ค่าไปรษณีย์ ค่าโทรศัพท์ ค่าโทรสาร	113,574.2	0.7	Postal telegraph, telephone, facsimile
ค่าเครื่องเขียน แบบพิมพ์ หนังสือพิมพ์ และวัสดุสิ้นเปลือง	257,993.8	1.6	Stationery and wastage materials
ค่าทำบัญชี ค่าปรึกษา ค่าทนายความ ค่าตรวจสอบบัญชี	73,019.1	0.4	Accountancy and consulting services
ค่าใช้จ่ายในการฝึกอบรม ค่าวิจัยวางแผนและพัฒนา ค่าจ้างผู้เชี่ยวชาญต่างประเทศ	81,337.4	0.5	Cost of training, research, planning development and foreigner consultant
ค่าโฆษณา	324,489.2	2.0	Advertising
ค่าเบี้ยประกันภัย	199,450.7	1.2	Insurance premium
ค่าใช้จ่ายเกี่ยวกับการใช้บริการอินเทอร์เน็ต	142,109.6	0.9	Internet services
ค่าใช้จ่ายเกี่ยวกับการบำรุงรักษาอุปกรณ์คอมพิวเตอร์	45,612.8	0.3	Repair and maintenance of computer accessories
ค่านายหน้า	428,861.2	2.6	Commission paid
ค่ารับรอง	103,301.9	0.6	Entertainment
- ค่าอาหารและเครื่องดื่ม	97,599.8	94.5	- Meal and beverage
- ค่ากิจกรรมเพื่อความบันเทิง นันทนาการ เช่น กีฬาต่างๆ	1,971.1	1.9	- Recreational
- ค่าที่พัก	3,731.0	3.6	- Lodging
ค่าพาหนะและค่าที่พักที่เฉพาะเพื่อกิจการ	71,346.2	0.4	Transportation
ค่าธรรมเนียมใบอนุญาต	226,400.6	1.4	Permission fee
ค่าบำรุงการกุศล	14,559.8	0.1	Charity
ค่าซ่อมแซมสิ่งก่อสร้าง ยานพาหนะ เครื่องจักรและเครื่องมือ ฯลฯ	852,143.2	5.2	Repairing and maintenance of fixed assets
ค่าเช่าอาคาร อาคารพร้อมที่ดิน ยานพาหนะ เครื่องจักรและเครื่องมือ ฯลฯ	120,051.6	0.7	Rent on building, vehicles, machinery etc.
ค่าเช่าที่ดิน	381,551.9	2.3	Rent on land
ขาดทุนจากการเปลี่ยนแปลงอัตราแลกเปลี่ยน	45,843.2	0.3	Loss of currency exchange
ค่าดอกเบี้ยจ่าย	1,193,327.3	7.2	Interest paid
หนี้สูญ	8,142.9	-	Bad debts
ค่าเครื่องใช้ที่ทำด้วยผ้า	48,644.7	0.3	Fabric expenses
ค่าผลิตภัณฑ์ทำความสะอาดต่าง ๆ	149,698.6	1.0	Sanitary products
อื่นๆ	3,101,764.3	18.8	Others

ตาราง 16 ค่าใช้จ่ายในการดำเนินงานของโรงแรมและเกสต์เฮาส์ในปี 2558 จำแนกตามจังหวัด (ต่อ)

TABLE 16 OPERATING EXPENSES OF HOTELS AND GUEST HOUSES IN 2015 BY PROVINCE (Cont'd)

(พันบาท : In Thousand Baht)

ค่าใช้จ่ายในการดำเนินการ	จำนวนเงิน Amount	ร้อยละ %	Operating expenses
ยะลา	66,761.9	100.0	Yala
ค่าซื้อสินค้าประเภทอาหารและเครื่องดื่ม	27,396.9	41.0	Food and beverages
ค่าไฟฟ้า	14,161.9	21.2	Electricity
ค่าน้ำประปา	2,288.3	3.4	Water supply
ค่าก๊าซ	481.6	0.7	Gas
ค่าน้ำมันเชื้อเพลิง	1,405.4	2.1	Fuels
ค่าไปรษณีย์ ค่าโทรศัพท์ ค่าโทรสาร	844.8	1.3	Postal telegraph, telephone, facsimile
ค่าเครื่องเขียน แบบพิมพ์ หนังสือพิมพ์ และวัสดุสิ้นเปลือง	2,019.0	3.0	Stationery and wastage materials
ค่าทำบัญชี ค่าปรึกษา ค่าทนายความ ค่าตรวจสอบบัญชี	416.3	0.6	Accountancy and consulting services
ค่าใช้จ่ายในการฝึกอบรม ค่าวิจัยวางแผนและพัฒนา ค่าจ้างผู้เชี่ยวชาญต่างประเทศ	2.0	-	Cost of training, research, planning development and foreigner consultant
ค่าโฆษณา	280.7	0.4	Advertising
ค่าเบี้ยประกันภัย	947.4	1.4	Insurance premium
ค่าใช้จ่ายเกี่ยวกับการใช้บริการอินเทอร์เน็ต	299.6	0.4	Internet services
ค่าใช้จ่ายเกี่ยวกับการบำรุงรักษาอุปกรณ์คอมพิวเตอร์	55.4	0.1	Repair and maintenance of computer accessories
ค่านายหน้า	-	-	Commission paid
ค่ารับรอง	196.0	0.3	Entertainment
- ค่าอาหารและเครื่องดื่ม	85.0	43.4	- Meal and beverage
- ค่ากิจกรรมเพื่อความบันเทิง นันทนาการ เช่นกีฬาต่างๆ	50.0	25.5	- Recreational
- ค่าที่พัก	61.0	31.1	- Lodging
ค่าพาหนะและค่าที่พักที่ใช้เฉพาะเพื่อกิจการ	-	-	Transportation
ค่าธรรมเนียมใบอนุญาต	625.5	1.0	Permission fee
ค่าบำรุงการกุศล	136.7	0.2	Charity
ค่าซ่อมแซมสิ่งก่อสร้าง ยานพาหนะ เครื่องจักรและเครื่องมือ ฯลฯ	1,297.9	2.0	Repairing and maintenance of fixed assets
ค่าเช่าอาคาร อาคารพร้อมที่ดิน ยานพาหนะ เครื่องจักรและเครื่องมือ ฯลฯ	197.6	0.3	Rent on building, vehicles, machinery etc.
ค่าเช่าที่ดิน	-	-	Rent on land
ขาดทุนจากการเปลี่ยนแปลงอัตราแลกเปลี่ยน	-	-	Loss of currency exchange
ค่าดอกเบี้ยจ่าย	-	-	Interest paid
หนี้สูญ	100.0	0.1	Bad debts
ค่าเครื่องใช้ที่ทำได้ด้วยผ้า	3,123.7	4.7	Fabric expenses
ค่าผลิตภัณฑ์ทำความสะอาดต่าง ๆ	785.5	1.2	Sanitary products
อื่นๆ	9,700.0	14.6	Others

ตาราง 16 ค่าใช้จ่ายในการดำเนินงานของโรงแรมและเกสต์เฮาส์ในปี 2558 จำแนกตามจังหวัด (ต่อ)
TABLE 16 OPERATING EXPENSES OF HOTELS AND GUEST HOUSES IN 2015 BY PROVINCE (Cont'd)

(พันบาท : In Thousand Baht)

ค่าใช้จ่ายในการดำเนินการ	จำนวนเงิน Amount	ร้อยละ %	Operating expenses
ระนอง	81,288.6	100.0	Ranong
ค่าซื้อสินค้าประเภทอาหารและเครื่องดื่ม	14,714.3	18.1	Food and beverages
ค่าไฟฟ้า	20,716.6	25.5	Electricity
ค่าน้ำประปา	3,808.1	4.7	Water supply
ค่าก๊าซ	1,228.7	1.5	Gas
ค่าน้ำมันเชื้อเพลิง	4,623.9	5.7	Fuels
ค่าไปรษณีย์ ค่าโทรศัพท์ ค่าโทรสาร	1,291.1	1.6	Postal telegraph, telephone, facsimile
ค่าเครื่องเขียน แบบพิมพ์ หนังสือพิมพ์ และวัสดุสิ้นเปลือง	1,680.4	2.1	Stationery and wastage materials
ค่าทำบัญชี ค่าปรึกษา ค่าทนายความ ค่าตรวจสอบบัญชี	1,528.0	1.8	Accountancy and consulting services
ค่าใช้จ่ายในการฝึกอบรม ค่าวิจัยวางแผนและพัฒนา ค่าจ้างผู้เชี่ยวชาญต่างประเทศ	-	-	Cost of training, research, planning development and foreigner consultant
ค่าโฆษณา	1,051.5	1.3	Advertising
ค่าเบี้ยประกันภัย	501.2	0.6	Insurance premium
ค่าใช้จ่ายเกี่ยวกับการใช้บริการอินเทอร์เน็ต	608.1	0.7	Internet services
ค่าใช้จ่ายเกี่ยวกับการบำรุงรักษาอุปกรณ์คอมพิวเตอร์	50.6	0.1	Repair and maintenance of computer accessories
ค่านายหน้า	33.4	-	Commission paid
ค่ารับรอง	154.5	0.2	Entertainment
- ค่าอาหารและเครื่องดื่ม	154.5	100.0	- Meal and beverage
- ค่ากิจกรรมเพื่อความบันเทิง นันทนาการ เช่น กีฬาต่างๆ	-	-	- Recreational
- ค่าที่พัก	-	-	- Lodging
ค่าพาหนะและค่าที่พักที่ใช้จ่ายเพื่อกิจการ	647.9	0.8	Transportation
ค่าธรรมเนียมใบอนุญาต	1,863.4	2.3	Permission fee
ค่าบำรุงการกุศล	390.5	0.5	Charity
ค่าซ่อมแซมสิ่งก่อสร้าง ยานพาหนะ เครื่องจักรและเครื่องมือ ฯลฯ	12,264.4	15.1	Repairing and maintenance of fixed assets
ค่าเช่าอาคาร อาคารพร้อมที่ดิน ยานพาหนะ เครื่องจักรและเครื่องมือ ฯลฯ	6,975.7	8.6	Rent on building, vehicles, machinery etc.
ค่าเช่าที่ดิน	740.7	0.9	Rent on land
ขาดทุนจากการเปลี่ยนแปลงอัตราแลกเปลี่ยน	-	-	Loss of currency exchange
ค่าดอกเบี้ยจ่าย	3,076.2	3.7	Interest paid
หนี้สูญ	-	-	Bad debts
ค่าเครื่องใช้ที่ทำด้วยผ้า	875.0	1.1	Fabric expenses
ค่าผลิตภัณฑ์ทำความสะอาดต่าง ๆ	2,014.9	2.5	Sanitary products
อื่นๆ	449.8	0.6	Others

ตาราง 16 ค่าใช้จ่ายในการดำเนินงานของโรงแรมและเกสต์เฮาส์ในปี 2558 จำแนกตามจังหวัด (ต่อ)
TABLE 16 OPERATING EXPENSES OF HOTELS AND GUEST HOUSES IN 2015 BY PROVINCE (Cont'd)

(พันบาท : In Thousand Baht)

ค่าใช้จ่ายในการดำเนินการ	จำนวนเงิน Amount	ร้อยละ %	Operating expenses
สงขลา	434,167.8	100.0	Songkhla
ค่าซื้อสินค้าประเภทอาหารและเครื่องดื่ม	96,111.5	22.1	Food and beverages
ค่าไฟฟ้า	164,905.5	38.0	Electricity
ค่าน้ำประปา	15,055.4	3.5	Water supply
ค่าก๊าซ	5,608.7	1.3	Gas
ค่าน้ำมันเชื้อเพลิง	5,825.6	1.3	Fuels
ค่าไปรษณีย์ ค่าโทรศัพท์ ค่าโทรสาร	6,444.3	1.5	Postal telegraph, telephone, facsimile
ค่าเครื่องเขียน แบบพิมพ์ หนังสือพิมพ์ และวัสดุสิ้นเปลือง	12,454.9	2.9	Stationery and wastage materials
ค่าทำบัญชี ค่าปรึกษา ค่าทนายความ ค่าตรวจสอบบัญชี	3,983.6	0.9	Accountancy and consulting services
ค่าใช้จ่ายในการฝึกอบรม ค่าวิจัยวางแผนและพัฒนา ค่าจ้างผู้เชี่ยวชาญต่างประเทศ	314.3	0.1	Cost of training, research, planning development and foreigner consultant
ค่าโฆษณา	1,121.4	0.3	Advertising
ค่าเบี้ยประกันภัย	8,077.3	1.9	Insurance premium
ค่าใช้จ่ายเกี่ยวกับการใช้บริการอินเทอร์เน็ต	3,437.3	0.8	Internet services
ค่าใช้จ่ายเกี่ยวกับการบำรุงรักษาอุปกรณ์คอมพิวเตอร์	878.0	0.2	Repair and maintenance of computer accessories
ค่านายหน้า	1,241.5	0.3	Commission paid
ค่ารับรอง	1,641.6	0.4	Entertainment
- ค่าอาหารและเครื่องดื่ม	864.1	52.6	- Meal and beverage
- ค่ากิจกรรมเพื่อความบันเทิง นันทนาการ เช่น กีฬาต่างๆ	8.6	0.5	- Recreational
- ค่าที่พัก	768.9	46.9	- Lodging
ค่าพาหนะและค่าที่พักที่ใช้จ่ายเพื่อกิจการ	3,074.0	0.7	Transportation
ค่าธรรมเนียมใบอนุญาต	4,470.6	1.0	Permission fee
ค่าบำรุงการกุศล	623.3	0.1	Charity
ค่าซ่อมแซมสิ่งก่อสร้าง ยานพาหนะ เครื่องจักรและเครื่องมือ ฯลฯ	18,093.8	4.2	Repairing and maintenance of fixed assets
ค่าเช่าอาคาร อาคารพร้อมที่ดิน ยานพาหนะ เครื่องจักรและเครื่องมือ ฯลฯ	23,218.0	5.3	Rent on building, vehicles, machinery etc.
ค่าเช่าที่ดิน	4,504.1	1.0	Rent on land
ขาดทุนจากการเปลี่ยนแปลงอัตราแลกเปลี่ยน	823.1	0.2	Loss of currency exchange
ค่าดอกเบี้ยจ่าย	15,573.9	3.6	Interest paid
หนี้สูญ	10,297.0	2.4	Bad debts
ค่าเครื่องใช้ที่ทำด้วยผ้า	3,194.2	0.7	Fabric expenses
ค่าผลิตภัณฑ์ทำความสะอาดต่าง ๆ	15,109.1	3.5	Sanitary products
อื่นๆ	8,086.2	1.8	Others

ตาราง 16 ค่าใช้จ่ายในการดำเนินงานของโรงแรมและเกสต์เฮาส์ในปี 2558 จำแนกตามจังหวัด (ต่อ)
TABLE 16 OPERATING EXPENSES OF HOTELS AND GUEST HOUSES IN 2015 BY PROVINCE (Cont'd)

(พันบาท : In Thousand Baht)

ค่าใช้จ่ายในการดำเนินการ	จำนวนเงิน Amount	ร้อยละ %	Operating expenses
สตูล	154,926.3	100.0	Satun
ค่าซื้อสินค้าประเภทอาหารและเครื่องดื่ม	25,427.2	16.4	Food and beverages
ค่าไฟฟ้า	14,354.8	9.3	Electricity
ค่าน้ำประปา	2,728.7	1.8	Water supply
ค่าก๊าซ	51.0	-	Gas
ค่าน้ำมันเชื้อเพลิง	22,374.9	14.4	Fuels
ค่าไปรษณีย์ ค่าโทรศัพท์ ค่าโทรสาร	2,452.6	1.6	Postal telegraph, telephone, facsimile
ค่าเครื่องเขียน แบบพิมพ์ หนังสือพิมพ์ และวัสดุสิ้นเปลือง	752.0	0.5	Stationery and wastage materials
ค่าทำบัญชี ค่าปรึกษา ค่าทนายความ ค่าตรวจสอบบัญชี	1,411.7	1.0	Accountancy and consulting services
ค่าใช้จ่ายในการฝึกอบรม ค่าวิจัยวางแผนและพัฒนา ค่าจ้างผู้เชี่ยวชาญต่างประเทศ	2,835.0	1.8	Cost of training, research, planning development and foreigner consultant
ค่าโฆษณา	426.8	0.3	Advertising
ค่าเบี้ยประกันภัย	894.0	0.6	Insurance premium
ค่าใช้จ่ายเกี่ยวกับการใช้บริการอินเทอร์เน็ต	1,862.1	1.2	Internet services
ค่าใช้จ่ายเกี่ยวกับการบำรุงรักษาอุปกรณ์คอมพิวเตอร์	145.8	0.1	Repair and maintenance of computer accessories
ค่านายหน้า	5,926.7	3.9	Commission paid
ค่ารับรอง	739.9	0.5	Entertainment
- ค่าอาหารและเครื่องดื่ม	383.6	51.8	- Meal and beverage
- ค่ากิจกรรมเพื่อความบันเทิง นันทนาการ เช่น กีฬาต่างๆ	-	-	- Recreational
- ค่าที่พัก	356.3	48.2	- Lodging
ค่าพาหนะและค่าที่พักที่ใช้จ่ายเพื่อกิจการ	45.5	-	Transportation
ค่าธรรมเนียมใบอนุญาต	2,534.1	1.6	Permission fee
ค่าบำรุงการกุศล	662.4	0.4	Charity
ค่าซ่อมแซมสิ่งก่อสร้าง ยานพาหนะ เครื่องจักรและเครื่องมือ ฯลฯ	6,939.3	4.5	Repairing and maintenance of fixed assets
ค่าเช่าอาคาร อาคารพร้อมที่ดิน ยานพาหนะ เครื่องจักรและเครื่องมือ ฯลฯ	-	-	Rent on building, vehicles, machinery etc.
ค่าเช่าที่ดิน	343.0	0.2	Rent on land
ขาดทุนจากการเปลี่ยนแปลงอัตราแลกเปลี่ยน	-	-	Loss of currency exchange
ค่าดอกเบี้ยจ่าย	9,373.0	6.0	Interest paid
หนี้สูญ	56.4	-	Bad debts
ค่าเครื่องใช้ที่ทำด้วยผ้า	832.1	0.5	Fabric expenses
ค่าผลิตภัณฑ์ทำความสะอาดต่าง ๆ	3,901.1	2.5	Sanitary products
อื่นๆ	47,856.3	30.9	Others

ตาราง 16 ค่าใช้จ่ายในการดำเนินงานของโรงแรมและเกสต์เฮาส์ในปี 2558 จำแนกตามจังหวัด (ต่อ)
TABLE 16 OPERATING EXPENSES OF HOTELS AND GUEST HOUSES IN 2015 BY PROVINCE (Cont'd)

(พันบาท : In Thousand Baht)

ค่าใช้จ่ายในการดำเนินการ	จำนวนเงิน Amount	ร้อยละ %	Operating expenses
สุราษฎร์ธานี	2,759,199.5	100.0	Surat Thani
ค่าซื้อสินค้าประเภทอาหารและเครื่องดื่ม	599,966.7	21.7	Food and beverages
ค่าไฟฟ้า	597,563.3	21.7	Electricity
ค่าน้ำประปา	169,499.4	6.1	Water supply
ค่าก๊าซ	28,979.7	1.1	Gas
ค่าน้ำมันเชื้อเพลิง	53,913.2	2.0	Fuels
ค่าไปรษณีย์ ค่าโทรศัพท์ ค่าโทรสาร	34,294.1	1.2	Postal telegraph, telephone, facsimile
ค่าเครื่องเขียน แบบพิมพ์ หนังสือพิมพ์ และวัสดุสิ้นเปลือง	104,589.7	3.8	Stationery and wastage materials
ค่าทำบัญชี ค่าปรึกษา ค่าทนายความ ค่าตรวจสอบบัญชี	12,561.5	0.5	Accountancy and consulting services
ค่าใช้จ่ายในการฝึกอบรม ค่าวิจัยวางแผนและพัฒนา ค่าจ้างผู้เชี่ยวชาญต่างประเทศ	838.2	-	Cost of training, research, planning development and foreigner consultant
ค่าโฆษณา	99,405.7	3.6	Advertising
ค่าเบี้ยประกันภัย	197,730.0	7.2	Insurance premium
ค่าใช้จ่ายเกี่ยวกับการใช้บริการอินเทอร์เน็ต	23,930.6	0.8	Internet services
ค่าใช้จ่ายเกี่ยวกับการบำรุงรักษาอุปกรณ์คอมพิวเตอร์	17,213.3	0.6	Repair and maintenance of computer accessories
ค่านายหน้า	24,276.0	0.8	Commission paid
ค่ารับรอง	10,749.4	0.4	Entertainment
- ค่าอาหารและเครื่องดื่ม	6,244.5	58.1	- Meal and beverage
- ค่ากิจกรรมเพื่อความบันเทิง นันทนาการ เช่น กีฬาต่างๆ	283.1	2.6	- Recreational
- ค่าที่พัก	4,221.9	39.3	- Lodging
ค่าพาหนะและค่าที่พักที่ใช้เฉพาะเพื่อกิจการ	7,607.2	0.3	Transportation
ค่าธรรมเนียมใบอนุญาต	29,571.3	1.1	Permission fee
ค่าบำรุงการกุศล	7,223.4	0.3	Charity
ค่าซ่อมแซมสิ่งก่อสร้าง ยานพาหนะ เครื่องจักรและเครื่องมือ ฯลฯ	138,893.4	5.0	Repairing and maintenance of fixed assets
ค่าเช่าอาคาร อาคารพร้อมที่ดิน ยานพาหนะ เครื่องจักรและเครื่องมือ ฯลฯ	144,151.7	5.2	Rent on building, vehicles, machinery etc.
ค่าเช่าที่ดิน	48,605.1	1.8	Rent on land
ขาดทุนจากการเปลี่ยนแปลงอัตราแลกเปลี่ยน	-	-	Loss of currency exchange
ค่าดอกเบี้ยจ่าย	115,322.6	4.2	Interest paid
หนี้สูญ	8,741.5	0.3	Bad debts
ค่าเครื่องใช้ที่ทำด้วยผ้า	54,368.6	2.0	Fabric expenses
ค่าผลิตภัณฑ์ทำความสะอาดต่าง ๆ	73,321.4	2.7	Sanitary products
อื่นๆ	155,882.5	5.6	Others

หมายเหตุ : - ไม่มีข้อมูลหรือข้อมูลมีค่าเป็น 0 หรือมีข้อมูลจำนวนเล็กน้อย

Note : - Nil or zero or negligible amount

ที่มา : การสำรวจการประกอบกิจการโรงแรมและเกสต์เฮาส์ พ.ศ. 2559 สำนักงานสถิติแห่งชาติ กระทรวงดิจิทัลเพื่อเศรษฐกิจและสังคม

Source : The 2016 Hotels and Guest houses survey, National Statistical Office, Ministry of Digital Economy and Society.

ตาราง 17 รายรับจากการดำเนินงานกิจการของโรงแรมและเกสต์เฮาส์ในปี 2558 จำแนกตามจังหวัด

TABLE 17 RECEIPTS OF HOTELS AND GUEST HOUSES IN 2015 BY PROVINCE

(พันบาท : In Thousand Baht)

จังหวัด	จำนวนโรงแรม/ เกสต์เฮาส์ Number of hotels/ guest houses	รวม Total	รายรับจากการขายห้องพัก Receipts from guest room sales		รายรับจาก ภัตตาคาร/ ห้องอาหาร Receipts from restaurant	รายรับจาก สถานบันเทิง Receipts from entertainment	รายรับจาก ร้านขายของ ที่ระลึก Receipts from souvenir shop	รายรับจาก การให้เช่าห้อง ประชุม/สัมมนา Receipts from meeting seminar room	รายรับอื่น ๆ Other receipts	Province
			ทั้งสิ้น Total	ทางเว็บไซต์ Online sales						
ใต้	4,128	61,557,726.6	48,482,005.3	6,302,552.1	10,540,911.0	494,737.4	75,833.5	1,018,024.3	946,215.1	Southern
กระบี่	416	2,757,479.0	2,238,851.5	74,004.8	480,551.8	-	675.0	10,227.5	27,173.2	Krabi
ชุมพร	154	296,234.3	237,472.5	5,660.5	46,435.3	1,546.7	-	3,974.8	6,805.0	Chumphon
ตรัง	120	523,384.8	316,090.4	14,501.9	153,319.4	4,079.7	655.7	35,975.2	13,264.4	Trang
นครศรีธรรมราช	242	508,752.1	329,856.7	253.0	61,967.4	75,791.4	-	39,477.1	1,659.5	Nakhon Si Thammarat
นราธิวาส	60	239,425.6	179,896.6	-	25,030.8	20,804.8	1,813.4	10,077.9	1,802.1	Narathiwat
ปัตตานี	11	129,048.1	43,588.6	-	59,059.3	788.0	56.8	21,554.3	4,001.1	Pattani
พังงา	182	1,261,233.7	907,351.9	2,280.0	303,729.3	7,766.3	1,847.5	12,817.6	27,721.1	Phangnga
พัทลุง	84	89,375.4	62,245.6	-	7,200.0	34.8	-	19,222.9	672.1	Phatthalung
ภูเก็ต	920	45,354,354.5	35,820,331.0	5,659,619.9	8,322,689.1	234,866.1	62,856.6	172,377.6	741,234.1	Phuket
ยะลา	35	263,150.2	227,402.2	-	18,045.8	12,352.7	101.5	4,770.0	478.0	Yala
ระนอง	154	268,521.9	244,511.3	4,105.2	18,414.6	3.5	175.6	4,539.0	877.9	Ranong
สงขลา	294	1,159,501.9	871,490.7	16,085.5	112,025.9	533.2	-	134,417.7	41,034.5	Songkhla
สตูล	154	363,006.4	257,940.7	12,576.7	76,131.4	-	1,423.3	2,966.8	24,544.1	Satun
สุราษฎร์ธานี	1,302	8,344,258.7	6,744,975.6	513,464.6	856,310.7	136,170.3	6,228.1	545,626.0	54,948.0	Surat Thani

ที่มา : การสำรวจการประกอบกิจการโรงแรมและเกสต์เฮาส์ พ.ศ. 2559 สำนักงานสถิติแห่งชาติ กระทรวงดิจิทัลเพื่อเศรษฐกิจและสังคม

Source : The 2016 Hotels and Guest houses survey, National Statistical Office, Ministry of Digital Economy and Society.

ตาราง 18 มูลค่าตามบัญชีของสินทรัพย์ ณ วันที่ 1 มกราคม 2558 จำแนกตามจังหวัด

TABLE 18 BOOK VALUE OF ASSETS ON JANUARY 1, 2015 BY PROVINCE

(พันบาท In Thousand Baht)

จังหวัด	จำนวนโรงแรม/ เกสต์เฮาส์ Number of hotels/ guest houses	มูลค่าตามบัญชีของสินทรัพย์ถาวรต้นงวด Book value of assets on Jan. 1, 2015								Province
		รวม Total	ที่ดิน Land	อาคารและ สิ่งก่อสร้าง Building and construction	เครื่องจักร Machinery	ยานพาหนะ Vehicles	เครื่องใช้ สำนักงาน Office appliances	เครื่องมือ อื่นๆ Equipment	สินทรัพย์ ถาวรอื่น ๆ Other fixed assets	
ใต้	4,128	180,253,054.2	76,779,125.5	77,227,929.0	6,075,200.2	4,768,688.9	3,903,534.5	5,775,723.6	5,722,852.5	Southern
กระบี่	416	6,635,653.0	2,244,527.0	4,189,086.0	6,909.0	40,703.0	17,131.2	20,365.2	116,931.5	Krabi
ชุมพร	154	2,378,530.2	1,378,707.4	866,984.3	1,733.4	70,726.9	21,639.3	31,742.9	6,996.1	Chumphon
ตรัง	120	4,167,753.1	1,508,326.9	1,911,765.9	104,927.3	45,226.1	337,352.6	24,009.4	236,144.9	Trang
นครศรีธรรมราช	242	2,883,387.8	1,442,098.4	1,302,948.4	26,506.7	81,795.2	19,478.9	5,138.9	5,421.2	Nakhon Si Thammarat
นราธิวาส	60	1,107,424.8	367,952.7	570,766.9	526.3	59,780.5	45,917.3	62,481.1	-	Narathiwat
ปัตตานี	11	283,969.4	116,387.0	155,199.4	-	5,004.8	6,347.0	-	1,031.2	Pattani
พังงา	182	5,230,463.7	2,843,621.9	2,080,887.0	712.5	141,157.5	62,368.4	101,169.6	546.8	Phangnga
พัทลุง	84	736,020.4	288,988.1	387,005.5	2,038.4	30,821.9	20,621.3	6,545.2	-	Phatthalung
ภูเก็ต	920	118,008,797.0	47,045,720.1	49,257,529.1	5,517,122.2	3,575,224.5	2,684,080.3	4,689,993.0	5,239,127.8	Phuket
ยะลา	35	556,606.0	247,888.5	236,066.6	46,391.4	19,314.2	4,138.6	1,990.6	816.2	Yala
ระนอง	154	656,815.7	329,057.2	299,031.9	12,207.6	10,799.0	5,221.0	498.9	-	Ranong
สงขลา	294	5,758,422.8	2,599,638.6	2,684,262.9	109,717.2	110,597.0	107,982.0	140,807.0	5,418.1	Songkhla
สตูล	154	1,613,331.5	551,076.8	766,279.9	26,950.0	56,299.4	113,905.2	98,820.2	-	Satun
สุราษฎร์ธานี	1,302	30,235,878.8	15,815,134.8	12,520,115.2	219,458.1	521,239.0	457,351.5	592,161.5	110,418.7	Surat Thani

ที่มา : การสำรวจการประกอบกิจการโรงแรมและเกสต์เฮาส์ พ.ศ. 2559 สำนักงานสถิติแห่งชาติ กระทรวงดิจิทัลเพื่อเศรษฐกิจและสังคม

Source : The 2016 Hotels and Guest houses survey, National Statistical Office, Ministry of Digital Economy and Society.

ตาราง 19 มูลค่าตามบัญชีของสินทรัพย์ ณ วันที่ 31 ธันวาคม 2558 จำแนกตามจังหวัด

TABLE 19 BOOK VALUE OF ASSETS ON DECEMBER 31, 2015 BY PROVINCE

(พันบาท In Thousand Baht)

จังหวัด	จำนวนโรงแรม/ เกสต์เฮาส์ Number of hotels/ guest houses	มูลค่าตามบัญชีของสินทรัพย์ถาวรปลายงวด Book value of assets on Dec. 31, 2015								Province
		รวม Total	ที่ดิน Land	อาคารและ สิ่งก่อสร้าง Building and construction	เครื่องจักร Machinery	ยานพาหนะ Vehicles	เครื่องใช้ สำนักงาน Office appliances	เครื่องมือ อื่นๆ Equipment	สินทรัพย์ ถาวรอื่น ๆ Other fixed assets	
ใต้	4,128	175,334,649.5	77,338,347.2	73,860,272.2	6,702,009.7	3,976,033.9	3,559,928.3	5,542,327.7	4,355,730.5	Southern
กระบี่	416	4,384,747.0	2,409,181.8	1,780,254.9	5,790.5	34,187.2	17,586.4	20,872.6	116,873.6	Krabi
ชุมพร	154	2,306,509.2	1,379,326.1	817,802.7	1,386.7	57,088.2	19,118.3	26,920.6	4,866.5	Chumphon
ตรัง	120	4,096,805.3	1,510,255.5	1,852,155.3	106,498.1	37,186.1	330,932.6	24,043.3	235,734.4	Trang
นครศรีธรรมราช	242	2,693,256.7	1,458,070.7	1,122,307.5	21,509.6	66,038.0	16,797.2	4,196.8	4,337.0	Nakhon Si Thammarat
นราธิวาส	60	990,128.1	349,202.5	504,053.2	526.3	44,536.4	41,204.4	50,605.2	-	Narathiwat
ปัตตานี	11	280,099.2	116,387.0	151,215.9	-	4,560.4	6,904.6	-	1,031.2	Pattani
พังงา	182	5,001,663.7	2,821,636.1	1,928,906.7	383.9	116,682.9	53,074.6	80,277.5	702.0	Phangnga
พัทลุง	84	717,917.2	288,988.1	367,655.2	1,153.6	24,727.1	30,157.0	5,236.2	-	Phatthalung
ภูเก็ต	920	115,912,686.6	47,038,444.7	49,430,128.3	5,626,505.6	2,981,516.3	2,490,812.6	4,469,366.5	3,875,912.7	Phuket
ยะลา	35	495,872.8	251,217.9	214,687.3	7,291.2	16,777.1	3,513.4	1,733.0	652.9	Yala
ระนอง	154	623,696.3	327,828.2	268,934.6	11,838.5	9,675.3	5,028.2	391.6	-	Ranong
สงขลา	294	5,496,189.3	2,611,058.0	2,411,320.4	149,169.9	95,395.0	98,919.3	125,125.3	5,201.5	Songkhla
สตูล	154	1,463,884.4	551,893.5	746,784.2	21,560.0	45,039.6	14,629.7	83,977.5	-	Satun
สุราษฎร์ธานี	1,302	30,871,193.6	16,224,857.1	12,264,066.0	748,395.6	442,624.5	431,249.9	649,581.7	110,418.7	Surat Thani

ที่มา : การสำรวจการประกอบกิจการโรงแรมและเกสต์เฮาส์ พ.ศ. 2559 สำนักงานสถิติแห่งชาติ กระทรวงดิจิทัลเพื่อเศรษฐกิจและสังคม

Source : The 2016 Hotels and Guest houses survey, National Statistical Office, Ministry of Digital Economy and Society.

ตาราง 20 มูลค่าสินทรัพย์ถาวรที่เปลี่ยนแปลงระหว่าง มกราคม - ธันวาคม 2558 จำแนกตามจังหวัด

TABLE 20 VALUE OF FIXED ASSETS CHANGED IN JANUARY - DECEMBER 2015 BY PROVINCE

(พันบาท : In Thousand Baht)

จังหวัด	จำนวนโรงแรม/ เกสต์เฮาส์ Number of hotels/ guest houses	มูลค่าสินทรัพย์ ถาวรที่ซื้อหรือ ผลิตขึ้นใช้เอง Value of new or cost producing of fixed assets	มูลค่าสินทรัพย์ ถาวรที่ขาย Value of disposal of fixed assets	ค่าโอน กรรมสิทธิ์ Ownership transfer fee	Province
ใต้	4,128	5,872,657.2	49,204.1	0.1	Southern
กระบี่	416	-	-	-	Krabi
ชุมพร	154	20,045.5	-	-	Chumphon
ตรัง	120	4,853.8	-	-	Trang
นครศรีธรรมราช	242	3,908.8	3,300.0	-	Nakhon Si Thammarat
นราธิวาส	60	2,196.4	-	-	Narathiwat
ปัตตานี	11	713.3	-	-	Pattani
พังงา	182	17,997.0	12,799.8	-	Phangnga
พัทลุง	84	1,098.3	-	-	Phatthalung
ภูเก็ต	920	5,712,357.2	30,265.8	-	Phuket
ยะลา	35	-	-	-	Yala
ระนอง	154	706.2	0.1	0.1	Ranong
สงขลา	294	22,439.1	-	-	Songkhla
สตูล	154	17,581.7	40.8	-	Satun
สุราษฎร์ธานี	1,302	68,760.0	2,797.5	-	Surat Thani

ที่มา : การสำรวจการประกอบกิจการโรงแรมและเกสต์เฮาส์ พ.ศ. 2559 สำนักงานสถิติแห่งชาติ กระทรวงดิจิทัลเพื่อเศรษฐกิจและสังคม

Source : The 2016 Hotels and Guest houses survey, National Statistical Office, Ministry of Digital Economy and Society.

สำรวจการประกอบกิจการโรงแรมและเกสต์เฮาส์
ที่ผ่านมา

LIST OF ALL
HOTELS AND GUEST HOUSES SURVEYS

รายงานการสำรวจการประกอบกิจการโรงแรมและเกสต์เฮาส์

REPORT OF THE HOTELS AND GUEST HOUSES SURVEY

- 1 รายงานการสำรวจการประกอบกิจการโรงแรม พ.ศ. 2522
REPORT OF THE 1979 HOTELS SURVEY
- 2 รายงานการสำรวจการประกอบกิจการโรงแรม พ.ศ. 2523
REPORT OF THE 1980 HOTELS SURVEY
- 3 รายงานการสำรวจการประกอบกิจการโรงแรม พ.ศ. 2524
REPORT OF THE 1981 HOTELS SURVEY
- 4 รายงานการสำรวจการประกอบกิจการโรงแรม พ.ศ. 2525
REPORT OF THE 1982 HOTELS SURVEY
- 5 รายงานการสำรวจการประกอบกิจการโรงแรม พ.ศ. 2526
REPORT OF THE 1983 HOTELS SURVEY
- 6 รายงานการสำรวจการประกอบกิจการโรงแรม พ.ศ. 2527
REPORT OF THE 1984 HOTELS SURVEY
- 7 รายงานการสำรวจการประกอบกิจการโรงแรม พ.ศ. 2528
REPORT OF THE 1985 HOTELS SURVEY
- 8 รายงานการสำรวจการประกอบกิจการโรงแรม พ.ศ. 2529
REPORT OF THE 1986 HOTELS SURVEY
- 9 รายงานการสำรวจการประกอบกิจการโรงแรม พ.ศ. 2530
REPORT OF THE 1987 HOTELS SURVEY
- 10 รายงานการสำรวจการประกอบกิจการโรงแรม พ.ศ. 2531
REPORT OF THE 1988 HOTELS SURVEY

- 11 รายงานการสำรวจการประกอบกิจการโรงแรม พ.ศ. 2533
REPORT OF THE 1990 HOTELS SURVEY
- 12 รายงานการสำรวจการประกอบกิจการโรงแรมและเกสต์เฮาส์ พ.ศ. 2535
REPORT OF THE 1992 HOTELS AND GUEST HOUSES SURVEY
- 13 รายงานการสำรวจการประกอบกิจการโรงแรมและเกสต์เฮาส์ พ.ศ. 2537
REPORT OF THE 1994 HOTELS AND GUEST HOUSES SURVEY
- 14 รายงานการสำรวจการประกอบกิจการโรงแรมและเกสต์เฮาส์ พ.ศ. 2539
REPORT OF THE 1996 HOTELS AND GUEST HOUSES SURVEY
- 15 รายงานการสำรวจการประกอบกิจการโรงแรมและเกสต์เฮาส์ พ.ศ. 2541
REPORT OF THE 1998 HOTELS AND GUEST HOUSES SURVEY
- 16 รายงานการสำรวจการประกอบกิจการโรงแรมและเกสต์เฮาส์ พ.ศ. 2543
REPORT OF THE 2000 HOTELS AND GUEST HOUSES SURVEY
- 17 รายงานการสำรวจการประกอบกิจการโรงแรมและเกสต์เฮาส์ พ.ศ. 2545
REPORT OF THE 2002 HOTELS AND GUEST HOUSES SURVEY
- 18 รายงานการสำรวจการประกอบกิจการโรงแรมและเกสต์เฮาส์ พ.ศ. 2546
REPORT OF THE 2003 HOTELS AND GUEST HOUSES SURVEY
- 19 รายงานการสำรวจการประกอบกิจการโรงแรมและเกสต์เฮาส์ พ.ศ. 2547
REPORT OF THE 2004 HOTELS AND GUEST HOUSES SURVEY
- 20 รายงานการสำรวจการประกอบกิจการโรงแรมและเกสต์เฮาส์ พ.ศ. 2549
REPORT OF THE 2006 HOTELS AND GUEST HOUSES SURVEY
- 21 รายงานการสำรวจการประกอบกิจการโรงแรมและเกสต์เฮาส์ พ.ศ. 2551
REPORT OF THE 2008 HOTELS AND GUEST HOUSES SURVEY

- 22 รายงานการสำรวจการประกอบกิจการโรงแรมและเกสต์เฮาส์ พ.ศ. 2553
REPORT OF THE 2010 HOTELS AND GUEST HOUSES SURVEY
- 23 รายงานการสำรวจการประกอบกิจการโรงแรมและเกสต์เฮาส์ พ.ศ. 2555
REPORT OF THE 2012 HOTELS AND GUEST HOUSES SURVEY
- 24 รายงานการสำรวจการประกอบกิจการโรงแรมและเกสต์เฮาส์ พ.ศ. 2557
REPORT OF THE 2014 HOTELS AND GUEST HOUSES SURVEY
- 25 รายงานการสำรวจการประกอบกิจการโรงแรมและเกสต์เฮาส์ พ.ศ. 2559
REPORT OF THE 2016 HOTELS AND GUEST HOUSES SURVEY

คณะผู้จัดทำ CD - ROM

หน่วยงานเจ้าของเรื่อง

กลุ่มสถิติสถานประกอบการ 2
สำนักสถิติเศรษฐกิจและสังคม
โทร. 0 2142 1240-2

หน่วยงานผลิตและออกแบบ

กลุ่มบูรณาการข้อมูลสถิติ
สำนักสถิติพยากรณ์
โทร. 0 2141 7494

ตารางสถิติในรูปแบบ Format Excel

STATISTICAL TABLES

ARE IN THE EXCEL FORMAT



ทั่วราชอาณาจักร
WHOLE KINGDOM



ตารางสถิติในรูปแบบ Format Excel

- ตาราง 1 จำนวนและร้อยละของโรงแรมและเกสต์เฮาส์ จำแนกตามขนาดของกิจการ และภาค
- ตาราง 2 จำนวนและร้อยละของโรงแรมและเกสต์เฮาส์ จำแนกตามรูปแบบการจัดตั้งตามกฎหมาย ขนาดของกิจการ และภาค
- ตาราง 3 จำนวนและร้อยละของโรงแรมและเกสต์เฮาส์ จำแนกตามระยะเวลาในการดำเนินกิจการ ขนาดของกิจการ และภาค
- ตาราง 4 จำนวนและร้อยละของโรงแรมและเกสต์เฮาส์ จำแนกตามเงินทุนจดทะเบียนของกิจการ และภาค
- ตาราง 5 จำนวนและร้อยละของโรงแรมและเกสต์เฮาส์ จำแนกตามสัดส่วนการลงทุนหรือถือหุ้นจากต่างประเทศ ขนาดของกิจการ และภาค
- ตาราง 6 จำนวนและร้อยละของห้องพัก จำแนกตามประเภทห้องพัก ขนาดของกิจการ และภาค
- ตาราง 7 จำนวนและร้อยละของห้องสามัญ จำแนกตามประเภทห้องพัก ขนาดของกิจการ และภาค
- ตาราง 8 จำนวนและร้อยละของผู้เข้าพักชาวไทย และชาวต่างประเทศ จำแนกตามขนาดของกิจการ และภาค
- ตาราง 9 จำนวนและร้อยละของห้องประชุม/สัมมนา หรือห้องจัดเลี้ยง จำแนกตามขนาดความจุ (คน) ขนาดของกิจการ และภาค
- ตาราง 10 จำนวนและร้อยละของโรงแรมและเกสต์เฮาส์ที่มีการจัดประชุม/สัมมนา จำแนกตามจำนวนครั้งของการจัดประชุม/สัมมนา ขนาดของกิจการ และภาค
- ตาราง 11 จำนวนและร้อยละของผู้เข้าร่วมประชุม/สัมมนา ตามจำนวนครั้งของการจัดประชุม/สัมมนา จำแนกตามขนาดของกิจการ และภาค
- ตาราง 12 จำนวนและร้อยละของโรงแรมและเกสต์เฮาส์ที่ดำเนินธุรกิจบริการประเภทต่าง ๆ จำแนกตามลักษณะการดำเนินธุรกิจบริการ ขนาดของกิจการ และภาค

ตารางสถิติในรูปแบบ Format Excel (ต่อ)

- ตาราง 13.1 จำนวนผู้ใช้บริการภัตตาคาร/ห้องอาหารเฉลี่ยต่อวัน
จำแนกตามผู้ใช้บริการ ขนาดของกิจการ และภาค
- ตาราง 13.2 จำนวนผู้ใช้บริการสถานบันเทิงเฉลี่ยต่อวัน จำแนกตามผู้ใช้บริการ
ขนาดของกิจการ และภาค
- ตาราง 13.3 จำนวนผู้ใช้บริการร้านขายของที่ระลึกเฉลี่ยต่อวัน จำแนกตาม
ผู้ใช้บริการ ขนาดของกิจการ และภาค
- ตาราง 14 จำนวนและร้อยละของโรงแรมและเกสต์เฮาส์ จำแนกตามการ
มีสิ่งอำนวยความสะดวกบริการ ประเภทของสิ่งอำนวยความสะดวก
สะดวก ขนาดของกิจการและภาค
- ตาราง 15 จำนวนคนทำงานในโรงแรมและเกสต์เฮาส์ จำแนกตามลักษณะ
การจ้างงาน เพศ ขนาดของกิจการ และภาค
- ตาราง 16 จำนวนคนทำงาน จำนวนห้องพักและจำนวนคนทำงานเฉลี่ย
ต่อห้องพัก จำแนกตามขนาดของกิจการ และภาค
- ตาราง 17 ค่าตอบแทนแรงงานในปี 2558 จำแนกตามขนาดของกิจการ
และภาค
- ตาราง 18 ค่าใช้จ่ายในการดำเนินกิจการของโรงแรมและเกสต์เฮาส์
ในปี 2558 จำแนกตามขนาดของกิจการ และภาค
- ตาราง 19 รายรับจากการดำเนินกิจการของโรงแรมและเกสต์เฮาส์
ในปี 2558 จำแนกตามขนาดของกิจการ และภาค
- ตาราง 20 มูลค่าตามบัญชีของสินทรัพย์ ณ วันที่ 1 มกราคม 2558
จำแนกตามขนาดของกิจการและภาค
- ตาราง 21 มูลค่าตามบัญชีของสินทรัพย์ ณ วันที่ 31 ธันวาคม 2558
จำแนกตามขนาดของกิจการและภาค
- ตาราง 22 มูลค่าสินทรัพย์ถาวรที่เปลี่ยนแปลงระหว่าง
มกราคม - ธันวาคม 2558 จำแนกตามขนาดของกิจการ
และภาค

ภาคกลาง
CENTRAL REGION



ตารางสถิติในรูปแบบ Format Excel

- | | | |
|-------|------|---|
| ตาราง | 1 | จำนวนและร้อยละของโรงแรมและเกสต์เฮาส์ จำแนกตามจังหวัด |
| ตาราง | 2 | จำนวนและร้อยละของโรงแรมและเกสต์เฮาส์ จำแนกตามรูปแบบการจัดตั้งตามกฎหมาย และจังหวัด |
| ตาราง | 3 | จำนวนและร้อยละของโรงแรมและเกสต์เฮาส์ จำแนกตามระยะเวลาในการดำเนินการ และจังหวัด |
| ตาราง | 4 | จำนวนและร้อยละของโรงแรมและเกสต์เฮาส์ จำแนกตามเงินทุนจดทะเบียน และจังหวัด |
| ตาราง | 5 | จำนวนและร้อยละของห้องพัก จำแนกตามประเภทห้องพัก และจังหวัด |
| ตาราง | 6 | จำนวนและร้อยละของห้องสามัญ จำแนกตามประเภทห้องพัก และจังหวัด |
| ตาราง | 7 | จำนวนและร้อยละของผู้เข้าพักชาวไทยและชาวต่างประเทศ จำแนกตามจังหวัด |
| ตาราง | 8 | จำนวนและร้อยละของห้องประชุม/สัมมนา หรือห้องจัดเลี้ยง จำแนกตามขนาดความจุ (คน) และจังหวัด |
| ตาราง | 9 | จำนวนและร้อยละของโรงแรมและเกสต์เฮาส์ที่มีการจัดประชุม/สัมมนา จำแนกตามจำนวนครั้งของการจัดประชุม/สัมมนา และจังหวัด |
| ตาราง | 10 | จำนวนและร้อยละของผู้เข้าร่วมประชุม/สัมมนา ตามจำนวนครั้งของการจัดประชุม/สัมมนา และจังหวัด |
| ตาราง | 11.1 | จำนวนผู้ใช้บริการภัตตาคาร/ห้องอาหารเฉลี่ยต่อวัน จำแนกตามผู้ใช้บริการ และจังหวัด |
| ตาราง | 11.2 | จำนวนผู้ใช้บริการสถานบันเทิงเฉลี่ยต่อวัน จำแนกตามผู้ใช้บริการ และจังหวัด |
| ตาราง | 11.3 | จำนวนผู้ใช้บริการร้านขายของที่ระลึกเฉลี่ยต่อวัน จำแนกตามผู้ใช้บริการ และจังหวัด |
| ตาราง | 12 | จำนวนและร้อยละของโรงแรมและเกสต์เฮาส์ จำแนกตามการมีสิ่งอำนวยความสะดวกบริการ ประเภทของสิ่งอำนวยความสะดวก และจังหวัด |

ตารางสถิติในรูปแบบ Format Excel (ต่อ)

- ตาราง 13 จำนวนคนทำงานในโรงแรมและเกสต์เฮาส์ จำแนกตามลักษณะการจ้างงาน เพศ และจังหวัด
- ตาราง 14 จำนวนคนทำงาน จำนวนห้องพักและจำนวนคนงานเฉลี่ยต่อห้องพักและจังหวัด
- ตาราง 15 ค่าตอบแทนแรงงานในปี 2558 จำแนกตามจังหวัด
- ตาราง 16 ค่าใช้จ่ายในการดำเนินการของโรงแรมและเกสต์เฮาส์ในปี 2558 จำแนกตามจังหวัด
- ตาราง 17 รายรับจากการดำเนินกิจการของโรงแรมและเกสต์เฮาส์ในปี 2558 จำแนกตามจังหวัด
- ตาราง 18 มูลค่าตามบัญชีของสินทรัพย์ ณ วันที่ 1 มกราคม 2558 จำแนกตามจังหวัด
- ตาราง 19 มูลค่าตามบัญชีของสินทรัพย์ ณ วันที่ 31 ธันวาคม 2558 จำแนกตามจังหวัด
- ตาราง 20 มูลค่าสินทรัพย์ถาวรที่เปลี่ยนแปลงระหว่าง มกราคม - ธันวาคม 2558 จำแนกตามจังหวัด

ภาคเหนือ

NORTHERN REGION



ตารางสถิติในรูปแบบ Format Excel

- | | | |
|-------|------|---|
| ตาราง | 1 | จำนวนและร้อยละของโรงแรมและเกสต์เฮาส์ จำแนกตามจังหวัด |
| ตาราง | 2 | จำนวนและร้อยละของโรงแรมและเกสต์เฮาส์ จำแนกตามรูปแบบการจัดตั้งตามกฎหมาย และจังหวัด |
| ตาราง | 3 | จำนวนและร้อยละของโรงแรมและเกสต์เฮาส์ จำแนกตามระยะเวลาในการดำเนินการ และจังหวัด |
| ตาราง | 4 | จำนวนและร้อยละของโรงแรมและเกสต์เฮาส์ จำแนกตามเงินทุนจดทะเบียน และจังหวัด |
| ตาราง | 5 | จำนวนและร้อยละของห้องพัก จำแนกตามประเภทห้องพัก และจังหวัด |
| ตาราง | 6 | จำนวนและร้อยละของห้องสามัญ จำแนกตามประเภทห้องพัก และจังหวัด |
| ตาราง | 7 | จำนวนและร้อยละของผู้เข้าพักชาวไทยและชาวต่างประเทศ จำแนกตามจังหวัด |
| ตาราง | 8 | จำนวนและร้อยละของห้องประชุม/สัมมนา หรือห้องจัดเลี้ยง จำแนกตามขนาดความจุ (คน) และจังหวัด |
| ตาราง | 9 | จำนวนและร้อยละของโรงแรมและเกสต์เฮาส์ที่มีการจัดประชุม/สัมมนา จำแนกตามจำนวนครั้งของการจัดประชุม/สัมมนา และจังหวัด |
| ตาราง | 10 | จำนวนและร้อยละของผู้เข้าร่วมประชุม/สัมมนา ตามจำนวนครั้งของการจัดประชุม/สัมมนา และจังหวัด |
| ตาราง | 11.1 | จำนวนผู้ใช้บริการภัตตาคาร/ห้องอาหารเฉลี่ยต่อวัน จำแนกตามผู้ใช้บริการ และจังหวัด |
| ตาราง | 11.2 | จำนวนผู้ใช้บริการสถานบันเทิงเฉลี่ยต่อวัน จำแนกตามผู้ใช้บริการ และจังหวัด |
| ตาราง | 11.3 | จำนวนผู้ใช้บริการร้านขายของที่ระลึกเฉลี่ยต่อวัน จำแนกตามผู้ใช้บริการ และจังหวัด |
| ตาราง | 12 | จำนวนและร้อยละของโรงแรมและเกสต์เฮาส์ จำแนกตามการมีสิ่งอำนวยความสะดวกบริการ ประเภทของสิ่งอำนวยความสะดวก และจังหวัด |

ตารางสถิติในรูปแบบ Format Excel (ต่อ)

- ตาราง 13 จำนวนคนทำงานในโรงแรมและเกสต์เฮาส์ จำแนกตามลักษณะ
การจ้างงาน เพศ และจังหวัด
- ตาราง 14 จำนวนคนทำงาน จำนวนห้องพักและจำนวนคนทำงานเฉลี่ยต่อห้องพัก
และจังหวัด
- ตาราง 15 ค่าตอบแทนแรงงานในปี 2558 จำแนกตามจังหวัด
- ตาราง 16 ค่าใช้จ่ายในการดำเนินการของโรงแรมและเกสต์เฮาส์ในปี 2558
จำแนกตามจังหวัด
- ตาราง 17 รายรับจากการดำเนินกิจการของโรงแรมและเกสต์เฮาส์ในปี 2558
จำแนกตามจังหวัด
- ตาราง 18 มูลค่าตามบัญชีของสินทรัพย์ ณ วันที่ 1 มกราคม 2558
จำแนกตามจังหวัด
- ตาราง 19 มูลค่าตามบัญชีของสินทรัพย์ ณ วันที่ 31 ธันวาคม 2558
จำแนกตามจังหวัด
- ตาราง 20 มูลค่าสินทรัพย์ถาวรที่เปลี่ยนแปลงระหว่าง มกราคม - ธันวาคม
2558 จำแนกตามจังหวัด

ภาคตะวันออกเฉียงเหนือ
NORTHEASTERN REGION



ตารางสถิติในรูปแบบ Format Excel

- | | | |
|-------|------|---|
| ตาราง | 1 | จำนวนและร้อยละของโรงแรมและเกสต์เฮาส์ จำแนกตามจังหวัด |
| ตาราง | 2 | จำนวนและร้อยละของโรงแรมและเกสต์เฮาส์ จำแนกตามรูปแบบการจัดตั้งตามกฎหมาย และจังหวัด |
| ตาราง | 3 | จำนวนและร้อยละของโรงแรมและเกสต์เฮาส์ จำแนกตามระยะเวลาในการดำเนินงาน และจังหวัด |
| ตาราง | 4 | จำนวนและร้อยละของโรงแรมและเกสต์เฮาส์ จำแนกตามเงินทุนจดทะเบียน และจังหวัด |
| ตาราง | 5 | จำนวนและร้อยละของห้องพัก จำแนกตามประเภทห้องพัก และจังหวัด |
| ตาราง | 6 | จำนวนและร้อยละของห้องสามัญ จำแนกตามประเภทห้องพัก และจังหวัด |
| ตาราง | 7 | จำนวนและร้อยละของผู้เข้าพักชาวไทยและชาวต่างประเทศ จำแนกตามจังหวัด |
| ตาราง | 8 | จำนวนและร้อยละของห้องประชุม/สัมมนา หรือห้องจัดเลี้ยง จำแนกตามขนาดความจุ (คน) และจังหวัด |
| ตาราง | 9 | จำนวนและร้อยละของโรงแรมและเกสต์เฮาส์ที่มีการจัดประชุม/สัมมนา จำแนกตามจำนวนครั้งของการจัดประชุม/สัมมนา และจังหวัด |
| ตาราง | 10 | จำนวนและร้อยละของผู้เข้าร่วมประชุม/สัมมนา ตามจำนวนครั้งของการจัดประชุม/สัมมนา และจังหวัด |
| ตาราง | 11.1 | จำนวนผู้ใช้บริการภัตตาคาร/ห้องอาหารเฉลี่ยต่อวัน จำแนกตามผู้ใช้บริการ และจังหวัด |
| ตาราง | 11.2 | จำนวนผู้ใช้บริการสถานบันเทิงเฉลี่ยต่อวัน จำแนกตามผู้ใช้บริการ และจังหวัด |
| ตาราง | 11.3 | จำนวนผู้ใช้บริการร้านขายของที่ระลึกเฉลี่ยต่อวัน จำแนกตามผู้ใช้บริการ และจังหวัด |
| ตาราง | 12 | จำนวนและร้อยละของโรงแรมและเกสต์เฮาส์ จำแนกตามการมีสิ่งอำนวยความสะดวกบริการ ประเภทของสิ่งอำนวยความสะดวก และจังหวัด |

ตารางสถิติในรูปแบบ Format Excel (ต่อ)

- | | | |
|-------|----|--|
| ตาราง | 13 | จำนวนคนทำงานในโรงแรมและเกสต์เฮาส์ จำแนกตามลักษณะการทำงาน เพศ และจังหวัด |
| ตาราง | 14 | จำนวนคนทำงาน จำนวนห้องพักและจำนวนคนทำงานเฉลี่ยต่อห้องพักและจังหวัด |
| ตาราง | 15 | ค่าตอบแทนแรงงานในปี 2558 จำแนกตามจังหวัด |
| ตาราง | 16 | ค่าใช้จ่ายในการดำเนินการของโรงแรมและเกสต์เฮาส์ในปี 2558 จำแนกตามจังหวัด |
| ตาราง | 17 | รายรับจากการดำเนินกิจการของโรงแรมและเกสต์เฮาส์ในปี 2558 จำแนกตามจังหวัด |
| ตาราง | 18 | มูลค่าตามบัญชีของสินทรัพย์ ณ วันที่ 1 มกราคม 2558 จำแนกตามจังหวัด |
| ตาราง | 19 | มูลค่าตามบัญชีของสินทรัพย์ ณ วันที่ 31 ธันวาคม 2558 จำแนกตามจังหวัด |
| ตาราง | 20 | มูลค่าสินทรัพย์ถาวรที่เปลี่ยนแปลงระหว่าง มกราคม - ธันวาคม 2558 จำแนกตามจังหวัด |

ภาคใต้

SOUTHERN REGION



ตารางสถิติในรูปแบบ Format Excel

- ตาราง 1 จำนวนและร้อยละของโรงแรมและเกสต์เฮาส์ จำแนกตามจังหวัด
- ตาราง 2 จำนวนและร้อยละของโรงแรมและเกสต์เฮาส์ จำแนกตามรูปแบบการจัดตั้งตามกฎหมาย และจังหวัด
- ตาราง 3 จำนวนและร้อยละของโรงแรมและเกสต์เฮาส์ จำแนกตามระยะเวลาในการดำเนินกิจการ และจังหวัด
- ตาราง 4 จำนวนและร้อยละของโรงแรมและเกสต์เฮาส์ จำแนกตามเงินทุนจดทะเบียน และจังหวัด
- ตาราง 5 จำนวนและร้อยละของห้องพัก จำแนกตามประเภทห้องพัก และจังหวัด
- ตาราง 6 จำนวนและร้อยละของห้องสามัญ จำแนกตามประเภทห้องพัก และจังหวัด
- ตาราง 7 จำนวนและร้อยละของผู้เข้าพักชาวไทยและชาวต่างประเทศ จำแนกตามจังหวัด
- ตาราง 8 จำนวนและร้อยละของห้องประชุม/สัมมนา หรือห้องจัดเลี้ยง จำแนกตามขนาดความจุ (คน) และจังหวัด
- ตาราง 9 จำนวนและร้อยละของโรงแรมและเกสต์เฮาส์ที่มีการจัดประชุม/สัมมนา จำแนกตามจำนวนครั้งของการจัดประชุม/สัมมนา และจังหวัด
- ตาราง 10 จำนวนและร้อยละของผู้เข้าร่วมประชุม/สัมมนา ตามจำนวนครั้งของการจัดประชุม/สัมมนา และจังหวัด
- ตาราง 11.1 จำนวนผู้ใช้บริการภัตตาคาร/ห้องอาหารเฉลี่ยต่อวัน จำแนกตามผู้ใช้บริการ และจังหวัด
- ตาราง 11.2 จำนวนผู้ใช้บริการสถานบันเทิงเฉลี่ยต่อวัน จำแนกตามผู้ใช้บริการ และจังหวัด
- ตาราง 11.3 จำนวนผู้ใช้บริการร้านขายของที่ระลึกเฉลี่ยต่อวัน จำแนกตามผู้ใช้บริการ และจังหวัด
- ตาราง 12 จำนวนและร้อยละของโรงแรมและเกสต์เฮาส์ จำแนกตามการมีสิ่งอำนวยความสะดวกบริการ ประเภทของสิ่งอำนวยความสะดวก และจังหวัด

ตารางสถิติในรูปแบบ Format Excel (ต่อ)

- ตาราง 13 จำนวนคนทำงานในโรงแรมและเกสต์เฮาส์ จำแนกตามลักษณะ
การจ้างงาน เพศ และจังหวัด
- ตาราง 14 จำนวนคนทำงาน จำนวนห้องพักและจำนวนคนทำงานเฉลี่ยต่อห้องพัก
และจังหวัด
- ตาราง 15 ค่าตอบแทนแรงงานในปี 2558 จำแนกตามจังหวัด
- ตาราง 16 ค่าใช้จ่ายในการดำเนินการของโรงแรมและเกสต์เฮาส์ในปี 2558
จำแนกตามจังหวัด
- ตาราง 17 รายรับจากการดำเนินกิจการของโรงแรมและเกสต์เฮาส์ในปี 2558
จำแนกตามจังหวัด
- ตาราง 18 มูลค่าตามบัญชีของสินทรัพย์ ณ วันที่ 1 มกราคม 2558
จำแนกตามจังหวัด
- ตาราง 19 มูลค่าตามบัญชีของสินทรัพย์ ณ วันที่ 31 ธันวาคม 2558
จำแนกตามจังหวัด
- ตาราง 20 มูลค่าสินทรัพย์ถาวรที่เปลี่ยนแปลงระหว่าง มกราคม - ธันวาคม
2558 จำแนกตามจังหวัด