



ISSN 0858-0391

การสำรวจการย้ายถิ่นของประชากร พ.ศ. 2558

THE 2015 MIGRATION SURVEY



สำนักงานสถิติแห่งชาติ
กระทรวงเทคโนโลยีสารสนเทศและการสื่อสาร
National Statistical Office

สำนักงานสถิติแห่งชาติ Ministry of Information and Communication Technology

คำนำ

สรุปสำหรับผู้บริหาร

สารบัญแผนภูมิ

สารบัญตาราง

บทที่ 1 บทนำ

- ❖ ความเป็นมา
- ❖ ขอบข่ายและคุ้มครอง
- ❖ คาบเวลาสำรวจ
- ❖ วัตถุประสงค์และประโยชน์
- ❖ รายการข้อมูลที่เก็บรวบรวม
- ❖ คำจำกัดความ

บทที่ 2 ผลการสำรวจ

- ❖ ลักษณะด้านประชากร
- ❖ ประเภทและทิศทางการย้ายถิ่น
- ❖ สาเหตุของการย้ายถิ่น
- ❖ การส่งเงินหรือสิ่งของ ของผู้ย้ายถิ่น
- ❖ การรับเงินหรือสิ่งของ ของผู้ย้ายถิ่น

สารบัญตารางสถิติ

ภาคผนวก

- ❖ ระเบียบวิธี
- ❖ การประมาณค่า CV

คณะผู้จัดทำ CD-ROM

หน่วยงานที่เผยแพร่

ตารางสถิติในรูปแบบ Format Excel

หน่วยงานเจ้าของเรื่อง

กลุ่มสถิติแรงงาน
สำนักสถิติเศรษฐกิจและสังคม
สำนักงานสถิติแห่งชาติ
โทรศัพท์ ๐ ๒๑๔๒ ๑๒๔๗
โทรสาร ๐ ๒๑๔๓ ๘๑๓๔
ไปรษณีย์อิเล็กทรอนิกส์ : slaborfs@nso.go.th

หน่วยงานที่เผยแพร่

สำนักสถิติพยากรณ์
สำนักงานสถิติแห่งชาติ
ศูนย์ราชการเฉลิมพระเกียรติ ๘๐ พรรษาฯ
อาคารรัฐประศาสนภักดี ชั้น ๒ ถนนแจ้งวัฒนะ
แขวงทุ่งสองห้อง เขตหลักสี่ กรุงเทพฯ ๑๐๒๑๐
โทรศัพท์ ๐ ๒๑๔๑ ๗๔๙๘
โทรสาร ๐ ๒๑๔๓ ๘๑๓๒
ไปรษณีย์อิเล็กทรอนิกส์ : services@nso.go.th

ปีที่จัดพิมพ์

๒๕๕๙

คำนำ

การย้ายถิ่นที่อยู่ของประชากร เป็นองค์ประกอบหนึ่งที่ทำให้เกิดการเปลี่ยนแปลงของประชากรในพื้นที่ต่างๆ ซึ่งส่งผลกระทบต่อความหนาแน่นของประชากร ซึ่งหากขาดการบริหารจัดการที่ดีและเหมาะสมกับจำนวนประชากรที่มีอยู่จริงในแต่ละพื้นที่ ย่อมก่อให้เกิดผลกระทบต่อประชากรทั้งทางตรงและทางอ้อม เช่น ปัญหาความแออัดของที่อยู่อาศัย ปัญหาทางด้านสภาพแวดล้อมและภาวะมลพิษ ปัญหาการกำจัดขยะ ปัญหาความไม่ปลอดภัยของชีวิตและทรัพย์สิน และปัญหาด้านการให้บริการสาธารณสุข และการบริหารจัดการ สาธารณูปโภคให้เพียงพอต่อความต้องการของประชากร เป็นต้น ฉะนั้นข้อมูลด้านการย้ายถิ่นของประชากร จึงมีความสำคัญและจำเป็นต่อการกำหนดนโยบายในการบริหารประเทศ ดังนั้นเพื่อให้ประเทศมีข้อมูลพื้นฐานในเรื่องดังกล่าว สำนักงานสถิติแห่งชาติจึงได้ดำเนินการสำรวจข้อมูลการย้ายถิ่นของประชากรเป็นประจำทุกปี สำหรับรายงานผลการสำรวจฉบับนี้เป็นผลของการสำรวจการย้ายถิ่นของประชากรซึ่งดำเนินการสำรวจในปี พ.ศ. 2558

สำนักงานสถิติแห่งชาติ หวังเป็นอย่างยิ่งว่า ข้อมูลที่เสนอในรายงานนี้จะเป็นประโยชน์ต่อหน่วยงานภาครัฐบาลและเอกชน ตลอดจนผู้สนใจทั่วไป

สรุปสำหรับผู้บริหาร

การสำรวจการย้ายถิ่นของประชากร พ.ศ. 2558



สำนักงานสถิติแห่งชาติ ได้ดำเนินการสำรวจการย้ายถิ่นของประชากรเป็นประจำทุกปี โดยในปี พ.ศ. 2558 เก็บรวบรวมข้อมูลระหว่างตุลาคม - ธันวาคม จากครัวเรือนตัวอย่างทั้งสิ้น 83,880 ครัวเรือน เพื่อรวบรวมข้อมูลพื้นฐานด้านประชากรและสังคมของผู้ย้ายถิ่น สำหรับนำไปใช้ในการติดตามสถานการณ์การย้ายถิ่นของประชากร ซึ่งผลการสำรวจที่สำคัญสรุปได้ดังนี้

1. จำนวนและอัตราการย้ายถิ่น

ผู้ย้ายถิ่นมีทั้งสิ้น 9.34 แสนคน หรือคิดเป็นร้อยละ 1.4 ของประชากรทั้งประเทศ (67.29 ล้านคน) โดยจำนวนผู้ย้ายถิ่นกระจายอยู่ในภาคกลางมากที่สุดคือ 3.39 แสนคน (ร้อยละ 36.3) และอยู่ในกรุงเทพมหานครน้อยที่สุดคือ 0.65 หมื่นคน (ร้อยละ 6.8)

แผนภูมิ 1 จำนวนของผู้ย้ายถิ่นจำแนกตามภาคที่อยู่ในปัจจุบัน

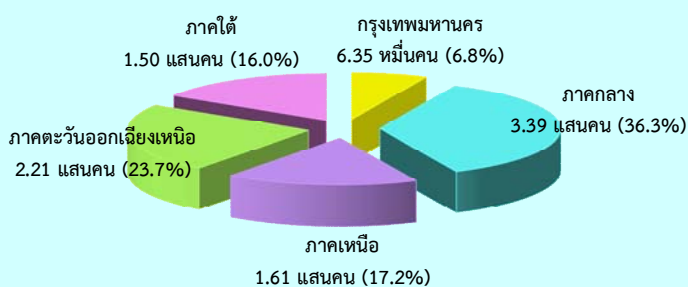

เมื่อพิจารณาตามอัตราการย้ายถิ่น พบว่าภาคกลางมีอัตราการย้ายถิ่นสูงที่สุดคือ ร้อยละ 1.8 รองลงมา ภาคใต้ ร้อยละ 1.6 ภาคเหนือ ร้อยละ 1.4 ภาคตะวันออกเฉียงเหนือ ร้อยละ 1.2 และกรุงเทพมหานคร ร้อยละ 0.7

แผนภูมิ 2 อัตราการย้ายถิ่นรายภาค

ร้อยละ

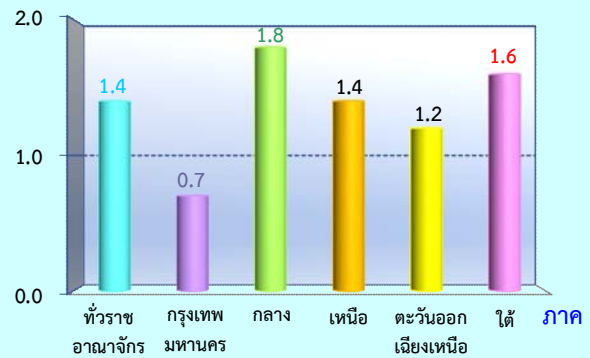

$$\text{อัตราการย้ายถิ่นตามพื้นที่} = \frac{\text{จำนวนผู้ย้ายถิ่นในแต่ละพื้นที่} \times 100}{\text{ประชากรทั้งสิ้นในแต่ละพื้นที่}}$$

2. เพศและอายุ

จากตาราง 1 เมื่อพิจารณาอัตราการย้ายถิ่นระหว่างเพศ พบว่า เพศชายมีอัตราการย้ายถิ่นร้อยละ 1.5 เพศหญิงมีอัตราการย้ายถิ่นร้อยละ 1.3

ตาราง 1 อัตราการย้ายถิ่นจำแนกตามเพศ

เพศ	จำนวนผู้ย้ายถิ่น (พันคน)	อัตราการย้ายถิ่น (ร้อยละ)
รวม	934.2	1.4
ชาย	478.6	1.5
หญิง	455.6	1.3

$$\text{อัตราการย้ายถิ่นตามเพศ} = \frac{\text{จำนวนผู้ย้ายถิ่นแต่ละเพศ} \times 100}{\text{ประชากรทั้งสิ้นแต่ละเพศ}}$$

เมื่อพิจารณาตามกลุ่มอายุของผู้ย้ายถิ่น พบว่า กลุ่มที่มีการย้ายถิ่นมากที่สุด คือ กลุ่มอายุ 25 -59 ปี (วัยผู้ใหญ่) ซึ่งมีร้อยละ 52.0 ของผู้ย้ายถิ่นทั้งสิ้น รองลงมาคือ กลุ่มอายุ 15 - 24 ปี (วัยเยาวชน) ร้อยละ 32.9 กลุ่มอายุ 0-14 ปี (วัยเด็ก) ร้อยละ 12.3 และน้อยที่สุดในกลุ่มอายุ 60 ปีขึ้นไป (วัยสูงอายุ) ร้อยละ 2.8

แผนภูมิ 3 อัตราการย้ายถิ่น จำแนกตามกลุ่มอายุ

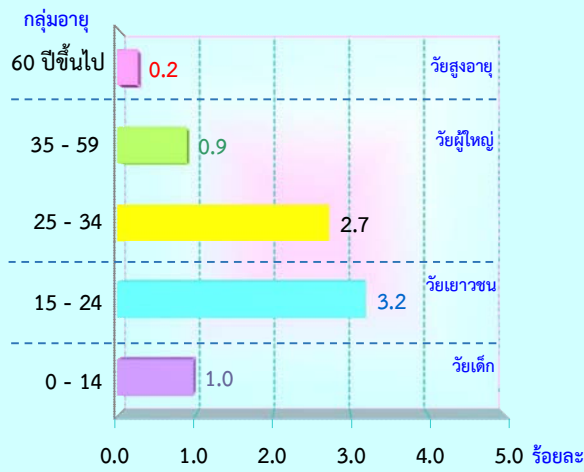

$$\text{อัตราการย้ายถิ่นตามกลุ่มอายุ} = \frac{\text{จำนวนผู้ย้ายถิ่นในแต่ละกลุ่มอายุ} \times 100}{\text{ประชากรทั้งสิ้นในแต่ละกลุ่มอายุ}}$$

3. ระดับการศึกษา

เมื่อพิจารณาตามระดับการศึกษาที่สำเร็จของผู้ย้ายถิ่นที่มีอายุ 15 ปีขึ้นไป พบว่า ผู้ย้ายถิ่นส่วนใหญ่เป็นผู้สำเร็จการศึกษาระดับมัธยมศึกษาตอนปลายมากที่สุด 1.97 แสนคน (ร้อยละ 2.3) รองลงมา ระดับมัธยมศึกษาตอนต้น 1.82 แสนคน (ร้อยละ 1.9) ระดับอุดมศึกษา 1.64 แสนคน (ร้อยละ 1.7) ระดับประถมศึกษา 1.40 แสนคน (ร้อยละ 1.3) ระดับต่ำกว่าประถมศึกษา 7.11 หมื่นคน (ร้อยละ 0.5) และไม่มีการศึกษา 6.5 หมื่นคน (ร้อยละ 0.2)

แผนภูมิ 4 จำนวนผู้ย้ายถิ่นและอัตราการย้ายถิ่นของผู้ย้ายถิ่นที่มีอายุตั้งแต่ 15 ปีขึ้นไป จำแนกตามระดับการศึกษาที่สำเร็จ

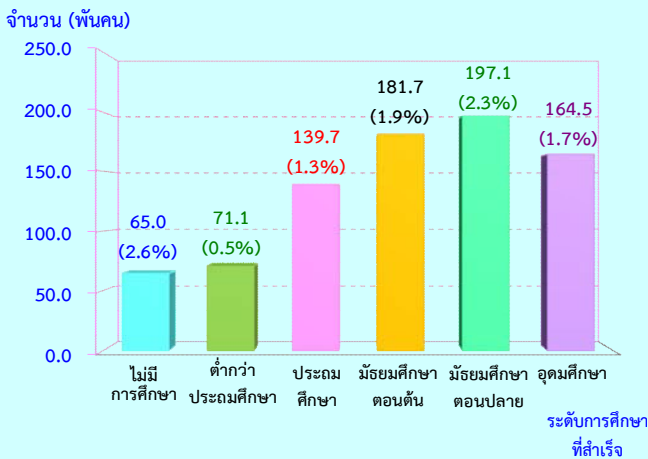

$$\text{อัตราการย้ายถิ่นตามระดับการศึกษาที่สำเร็จ} = \frac{\text{จำนวนผู้ย้ายถิ่นในแต่ละระดับการศึกษาที่สำเร็จ} \times 100}{\text{จำนวนประชากรทั้งสิ้นในแต่ละระดับการศึกษาที่สำเร็จ}}$$

4. สถานภาพสมรส

ผู้ย้ายถิ่นที่มีอายุ 15 ปีขึ้นไป เป็นผู้ที่มีสมรสร้อยละ 56.5 โสด ร้อยละ 36.5 ส่วนที่เหลือร้อยละ 7.0 เป็นผู้ที่มีสถานภาพสมรสอื่นๆ ได้แก่ ม่าย ร้อยละ 2.7 แยกกันอยู่ ร้อยละ 2.3 หย่า ร้อยละ 1.9 และเคยสมรสแต่ไม่ทราบสถานภาพ ร้อยละ 0.1

แผนภูมิ 5 ร้อยละของผู้ย้ายถิ่นอายุ 15 ปีขึ้นไป จำแนกตามสถานภาพสมรส

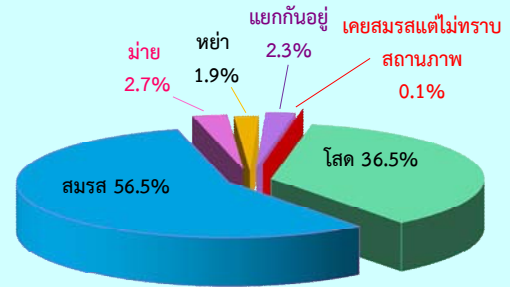

5. ประเภทของการย้ายถิ่น

เมื่อพิจารณาการย้ายถิ่นตามประเภทการย้ายถิ่น พบว่า ผู้ย้ายถิ่นภายในภาคเดียวกันมีจำนวนมากกว่าผู้ย้ายถิ่นระหว่างภาค (5.41 แสนคน และ 3.36 แสนคน ตามลำดับ) และเป็นผู้ย้ายถิ่นที่ย้ายมาจากต่างประเทศ 5.79 หมื่นคน

ตาราง 2 จำนวนผู้ย้ายถิ่น จำแนกตามประเภทของการย้ายถิ่น

ประเภทของการย้ายถิ่น	จำนวน (คน)
ย้ายภายในภาคเดียวกัน	540,697
ย้ายระหว่างจังหวัด	159,290
ย้ายภายในจังหวัด	381,407
ย้ายระหว่างภาค	335,588
ย้ายมาจากต่างประเทศ	57,930

เมื่อพิจารณาถิ่นที่อยู่ก่อนย้าย พบว่าผู้ย้ายถิ่นในภาคเหนือ ภาคตะวันออกเฉียงเหนือ และภาคใต้ เป็นผู้ที่ย้ายถิ่นมาจากภาคกลางมากที่สุด ส่วนกรุงเทพมหานคร และภาคกลางเป็นผู้ที่ย้ายถิ่นมาจากภาคตะวันออกเฉียงเหนือมากที่สุด

แผนภูมิ 6 จำนวนผู้ย้ายถิ่น จำแนกตามถิ่นที่อยู่ก่อนย้าย และภาคที่อยู่ในปัจจุบัน

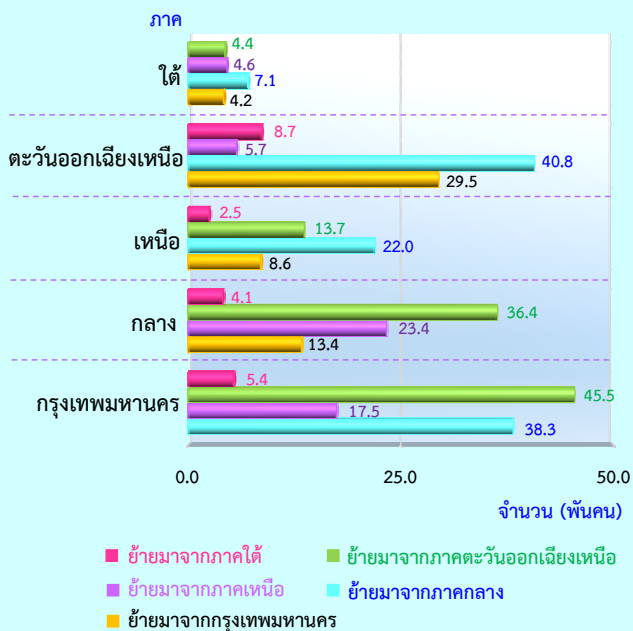

6. สาเหตุของการย้ายถิ่น

สาเหตุของการย้ายถิ่นที่มีอัตราสูงสุด คือ ด้านครอบครัว ร้อยละ 37.7 ซึ่งส่วนใหญ่ย้ายถิ่นด้วยสาเหตุติดตามครอบครัวสูงเป็นอันดับ 1 และกลับภูมิลำเนาสูงเป็นอันดับ 2 ตามลำดับ (ร้อยละ 21.8 และ 14.9) สำหรับสาเหตุด้านการทำงาน ส่วนใหญ่ที่ย้ายถิ่นเนื่องจากต้องการหางานทำและย้ายเพราะหน้าที่การงาน (ร้อยละ 15.8 และ 13.7)

แผนภูมิ 7 ร้อยละของผู้ย้ายถิ่น จำแนกตามสาเหตุของการย้ายถิ่น

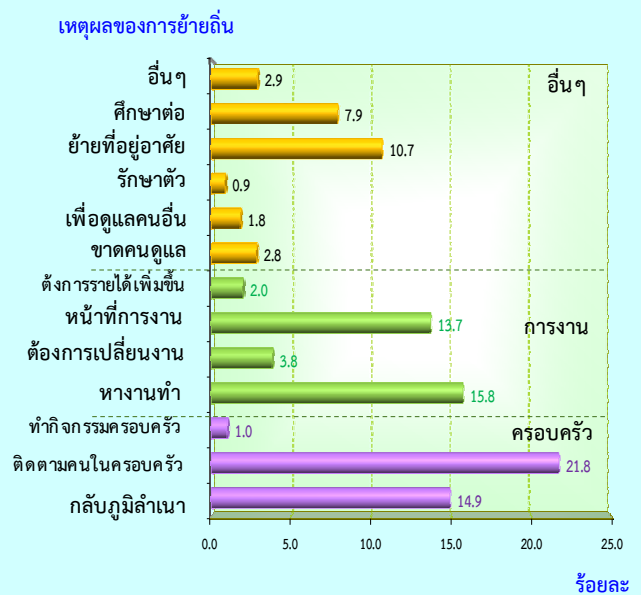

สารบัญแผนภูมิ

- แผนภูมิ ก อัตราส่วนระหว่างเพศ จำแนกตามสถานภาพ การย้ายถิ่นและภาคที่อยู่ในปัจจุบัน
- แผนภูมิ ข ร้อยละของประชากรอายุ 15 ปีขึ้นไป จำแนก ตามสถานภาพการย้ายถิ่น และสถานภาพการสมรส
- แผนภูมิ ค จำนวนผู้ย้ายถิ่น จำแนกตามอาชีพที่ทำงาน
- แผนภูมิ ข จำนวนผู้ย้ายถิ่น จำแนกตามประเภทอุตสาหกรรมที่ทำงาน
- แผนภูมิ ง จำนวนผู้ย้ายถิ่นที่มีงานทำ จำแนกตามสถานภาพการทำงาน
- แผนภูมิ จ จำนวนผู้ย้ายถิ่น จำแนกตามถิ่นที่อยู่ก่อนย้ายและภาคที่อยู่ในปัจจุบัน
- แผนภูมิ ฉ จำนวนผู้ย้ายถิ่นระหว่างประเทศ จำแนกตามภาคที่อยู่ปัจจุบันของผู้ย้ายถิ่น
- แผนภูมิ ช ร้อยละของผู้ย้ายถิ่น จำแนกตามกระแสของการย้ายถิ่นและภาคที่อยู่ในปัจจุบัน
- แผนภูมิ ฌ ร้อยละของผู้ย้ายถิ่น จำแนกตามรูปแบบการย้ายถิ่น
- แผนภูมิ ญ ร้อยละของผู้ย้ายถิ่น จำแนกตามสาเหตุของการย้ายถิ่นและเพศ
- แผนภูมิ ฎ ร้อยละของผู้ย้ายถิ่นที่ส่งเงิน/สิ่งของ จำแนกตามภาคที่อยู่ปัจจุบัน
- แผนภูมิ ฏ ร้อยละของผู้ย้ายถิ่น จำแนกตามประเภทของสิ่งที่ส่ง และภาคที่อยู่ของผู้ส่ง (ปัจจุบัน)
- แผนภูมิ ฐ ร้อยละของผู้รับเงิน/สิ่งของปลายทาง จำแนกตามการใช้เงินและสิ่งของที่ได้รับ
- แผนภูมิ ท ร้อยละของผู้ย้ายถิ่นที่รับเงิน/สิ่งของ จำแนกตามภาคที่อยู่ปัจจุบัน
- แผนภูมิ ฒ ร้อยละของผู้ย้ายถิ่น จำแนกตามประเภทของสิ่งที่รับและภาคที่อยู่ของผู้รับ (ปัจจุบัน)
- แผนภูมิ ณ ร้อยละของผู้ส่งเงิน/สิ่งของต้นทาง จำแนกตามการใช้เงินและสิ่งของที่ได้รับ

สารบัญตาราง

- ตาราง ก จำนวนและอัตราการย้ายถิ่น จำแนกตาม เพศ เขตการปกครอง และภาคที่อยู่ในปัจจุบัน
- ตาราง ข ร้อยละของประชากร จำแนกตามสถานภาพการย้ายถิ่น เพศ และกลุ่มอายุ ปี
- ตาราง ค ร้อยละของประชากร จำแนกตามการมีชื่อในทะเบียนบ้าน เพศ และเขตการปกครอง
- ตาราง ฆ ร้อยละของประชากรอายุ 15 ปีขึ้นไป จำแนกตามสถานภาพการย้ายถิ่น ระดับการศึกษาที่สำเร็จ และเพศ
- ตาราง ง จำนวนผู้ย้ายถิ่นที่มีงานทำ จำแนกตามสถานภาพการทำงาน และภาคที่อยู่ปัจจุบัน
- ตาราง จ จำนวนผู้ย้ายถิ่น จำแนกตามประเภทการย้ายถิ่น และภาคที่อยู่ปัจจุบัน
- ตาราง ฉ จำนวนผู้ย้ายถิ่นสุทธิ จำแนกตามภาคที่อยู่ในปัจจุบัน
- ตาราง ช ร้อยละของผู้รับเงิน / สิ่งของปลายทาง จำแนกตามภาคที่อยู่ของผู้ส่ง (ปัจจุบัน)
- ตาราง ฌ ร้อยละของผู้ส่งเงิน/สิ่งของต้นทาง จำแนกตามภาคที่อยู่ของผู้รับ (ปัจจุบัน)

บทที่ 1

บทนำ

1.1 ความเป็นมา

สำนักงานสถิติแห่งชาติ ได้เริ่มดำเนินการสำรวจการย้ายถิ่นของประชากรครั้งแรกใน พ.ศ.2517 โดยทำการสำรวจเฉพาะการย้ายเข้าสู่กรุงเทพมหานคร ต่อมาในปี 2526-2533 ได้ขยายขอบข่ายการสำรวจเป็นการย้ายเข้าสู่จังหวัดที่อยู่ในเขตปริมณฑลของกรุงเทพมหานคร และบางจังหวัดในส่วนภูมิภาคซึ่งกำหนดให้เป็นเมืองหลักในการพัฒนา และตั้งแต่ปี 2535 จนถึงปัจจุบัน ได้ขยายขอบข่ายการสำรวจให้ครอบคลุมทั่วทั้งประเทศ

1.2 วัตถุประสงค์และประโยชน์

การสำรวจการย้ายถิ่นของประชากร มีวัตถุประสงค์เพื่อรวบรวมข้อมูลที่สำคัญเกี่ยวกับการย้ายถิ่นของประชากร เพื่อให้มีข้อมูลสถิติในเรื่องดังกล่าว ใช้ประกอบในการกำหนดนโยบายและจัดทำแผนเกี่ยวกับการกระจายตัวและการตั้งถิ่นฐานของประชากรในแผนพัฒนาเศรษฐกิจและสังคมแห่งชาติ ตลอดจนใช้เป็นแนวทางในการวางแผนพัฒนาโครงการต่างๆ และแก้ไขปัญหาที่เกิดจากการย้ายถิ่นของประชากร

1.3 ขอบข่ายและคัมรวม

ประชากรที่อยู่ในขอบข่ายการสำรวจ คือ บุคคลที่อาศัยอยู่ในครัวเรือนส่วนบุคคล และครัวเรือนกลุ่มบุคคลประเภทคนงาน ทั้งในเขตเทศบาลและนอกเขตเทศบาลทั่วประเทศ

1.4 รายการข้อมูลที่เก็บรวบรวม

ข้อมูลที่รวบรวมได้แก่

1. ข้อมูลพื้นฐานทางด้านประชากร เศรษฐกิจและสังคมของผู้ย้ายถิ่นและไม่ย้ายถิ่น เช่น อายุ เพศ ภูมิลำเนา ระดับการศึกษา สถานภาพสมรส อาชีพ อุตสาหกรรม สถานภาพการทำงาน เป็นต้น

2. ข้อมูลเกี่ยวกับการย้ายถิ่น เช่น จำนวนผู้ย้ายถิ่น ทิศทางและกระแสนการย้ายถิ่น รูปแบบการย้ายถิ่น เหตุผลของการย้ายถิ่น เป็นต้น

1.5 คาบเวลาสำรวจ

การสำรวจได้ดำเนินการพร้อมกันทั่วประเทศในเดือนตุลาคม – ธันวาคม 2558

1.6 คำจำกัดความ

1.6.1 การย้ายถิ่น หมายถึง การที่ย้ายสถานที่อยู่อาศัยจากเขตเทศบาลอื่น หรือ อบต. อื่น หรือจากประเทศอื่น ซึ่งเป็นที่อยู่อาศัยครั้งสุดท้ายมายังเขตเทศบาลหรือ อบต. ซึ่งเป็นพื้นที่ที่อยู่ปัจจุบันที่กำลังถูกสัมภาษณ์ ระหว่าง 1 ตุลาคม 2557 ถึง 30 กันยายน 2558

การเปลี่ยนเขตเทศบาลหรือ อบต. เนื่องจากการขยายเขตเทศบาลหรือแยกหมู่บ้าน โดยที่บุคคลหรือครัวเรือนนั้นยังอยู่ประจำที่เดิม และการย้ายสถานที่อยู่อาศัยในกรุงเทพมหานคร และเมืองพัทยา ไม่นับว่าเป็นการย้ายถิ่น

ผู้ย้ายถิ่นระหว่างจังหวัด หมายถึง ผู้ซึ่งจังหวัดที่เคยอยู่ครั้งสุดท้ายก่อนย้าย ต่างกับจังหวัดที่อยู่ในขณะสำรวจ

ผู้ย้ายถิ่นระหว่างภาค หมายถึง ผู้ซึ่งภาคที่เคยอยู่ครั้งสุดท้ายก่อนย้าย ต่างกับภาคที่อยู่ในขณะสำรวจ

1.6.2 ประเภทของครัวเรือนที่อยู่ในขอบข่ายการสำรวจ

ครัวเรือนที่อยู่ในขอบข่ายการสำรวจ แบ่งได้เป็น 2 ประเภท คือ

1. ครัวเรือนส่วนบุคคล ประกอบด้วยครัวเรือนหนึ่งคน คือ บุคคลเดียวซึ่งหุงหาอาหารและจัดหาสิ่งอุปโภคบริโภคที่จำเป็นแก่การครองชีพโดยไม่เกี่ยวกับผู้ใดซึ่งอาจพำนักอยู่ในเคหสถานเดียวกัน หรือครัวเรือนที่มีบุคคลตั้งแต่สองคนขึ้นไปร่วมกันจัดหา และใช้สิ่งอุปโภคบริโภคที่จำเป็นแก่การครองชีพร่วมกัน ครัวเรือนส่วนบุคคลอาจอาศัยอยู่ในเคหะที่เป็นเรือนไม้ ตึกแถว ห้องแถว ห้องชุด เรือแพ เป็นต้น

2. ครั้วเรือนกลุ่มบุคคล

2.1 ประเภทคนงาน ได้แก่ ครั้วเรือนซึ่งประกอบด้วย บุคคลหลายคนอยู่กินร่วมกันในที่อยู่แห่งหนึ่ง เช่น ที่พักคนงาน เป็นต้น

2.2 ประเภทสถาบัน ซึ่งหมายถึง บุคคลหลายคนอยู่ร่วมกันในสถานที่อยู่แห่งหนึ่ง เช่น สถานที่กักกัน วัด กรรมทหาร โดยไม่แยกที่อยู่ เป็นสัดส่วนเฉพาะคนหรือเฉพาะครั้วเรือน นักเรียนที่อยู่ประจำที่โรงเรียนหรือในหอพักนักเรียน เป็นต้น **ไม่อยู่ในคุ้มครองของการสำรวจนี้**

1.6.3 สมาชิกในครั้วเรือน หมายถึง

1. ผู้ที่อาศัยอยู่เป็นประจำในครั้วเรือน และอยู่ในวันสัมภาษณ์

2. ผู้ที่อาศัยอยู่เป็นประจำในครั้วเรือน แต่ในวันสัมภาษณ์ได้ไปที่อื่นชั่วคราวโดยไม่มีวัตถุประสงค์จะไปอยู่ประจำที่อื่น และมีลักษณะอย่างใดอย่างหนึ่ง ดังนี้

2.1 จากไปที่อื่นชั่วคราวมีระยะเวลาน้อยกว่า 3 เดือน นับจากวันที่จากไปถึงวันที่ทำการสำรวจ (ยกเว้นผู้ที่ไปทำงาน และเรียนหนังสือ)

2.2 จากไปเพื่อศึกษาอบรมดูงานต่างประเทศน้อยกว่า 6 เดือนที่ไม่ใช่ผู้ไปทำงานนับจากวันที่จากไปถึงวันที่ทำการสำรวจ

2.3 จากไปเกิน 3 เดือน แต่ไม่มีที่อยู่อาศัยประจำที่อื่น เช่น ไปทำงานในเรือ 4 เดือน เซลล์แมน เป็นต้น

2.4 จากไปทำงานและกินอยู่ที่อื่นชั่วคราวไม่เกิน 30 วัน นับจากวันไปถึงวันกำหนดกลับ เช่น คนไปตัดอ้อย ฯลฯ

3. ผู้ที่มาอยู่ชั่วคราวเกิน 3 เดือน

1.6.4 ระดับการศึกษาที่สำเร็จ

ได้จำแนกการศึกษาตามระดับการศึกษาที่สำเร็จดังนี้

1. **ไม่มีการศึกษา** หมายถึง บุคคลที่ไม่เคยเข้าศึกษาในโรงเรียน หรือไม่เคยได้รับการศึกษา

2. **ต่ำกว่าประถมศึกษา** หมายถึง บุคคลที่สำเร็จการศึกษาต่ำกว่าชั้นประถมปีที่ 6 หรือชั้นประถมปีที่ 7 หรือชั้น ม.3 เดิม

3. **สำเร็จประถมศึกษา** หมายถึง บุคคลที่สำเร็จการศึกษาตั้งแต่ชั้นประถมปีที่ 6 หรือชั้นประถมปีที่ 7 หรือชั้น ม.3 เดิมขึ้นไป แต่ไม่สำเร็จระดับการศึกษาที่สูงกว่า

4. **สำเร็จมัธยมศึกษาตอนต้น** หมายถึง บุคคลที่สำเร็จการศึกษาตั้งแต่ชั้น ม.3 ม.ศ.3 หรือ ม.6 เดิมขึ้นไป แต่ไม่สำเร็จระดับการศึกษาที่สูงกว่า

5. สำเร็จมัธยมศึกษาตอนปลาย

5.1 **สายสามัญ** หมายถึง บุคคลที่สำเร็จการศึกษาประเภทสามัญศึกษา ตั้งแต่ชั้น ม.6 ม.ศ.5 หรือ ม.8 เดิมขึ้นไป แต่ไม่สำเร็จระดับการศึกษาที่สูงกว่า

5.2 **อาชีพศึกษา** หมายถึง บุคคลที่สำเร็จการศึกษาประเภทอาชีพศึกษาหรือวิชาชีพที่เรียนต่อจากระดับมัธยมศึกษาตอนต้นหรือเทียบเท่า โดยมีหลักสูตรไม่เกิน 3 ปี และไม่สำเร็จระดับการศึกษาที่สูงกว่า

5.3 **วิชาการศึกษา** หมายถึง บุคคลที่สำเร็จการศึกษาประเภทวิชาการศึกษา (การฝึกหัดครู) ในระดับมัธยมศึกษาตอนปลายหรือเทียบเท่าขึ้นไปแต่ไม่สำเร็จระดับการศึกษาที่สูงกว่า

6. อุดมศึกษา

6.1 **สายวิชาการ** หมายถึง บุคคลที่สำเร็จการศึกษาประเภทสามัญศึกษาหรือสายวิชาการ โดยได้รับวุฒิปริญญาตรี บัณฑิตปริญญาตรี โท เอก

6.2 **สายวิชาชีพ** หมายถึง บุคคลที่สำเร็จการศึกษาประเภทอาชีพศึกษา หรือสายวิชาชีพที่ได้รับประกาศนียบัตรวิชาชีพชั้นสูงหรือเทียบเท่าอนุปริญญา ปริญญาตรี

6.3 **สายวิชาการศึกษา** หมายถึง บุคคลที่สำเร็จการศึกษาประเภทวิชาการศึกษา และได้รับประกาศนียบัตรระดับอนุปริญญาและปริญญาตรี

7. อาชีวศึกษาระยะสั้น หมายถึง บุคคลที่สำเร็จการศึกษาหรือการฝึกอบรม ประเภทอาชีวศึกษาที่มีหลักสูตรไม่เกิน 1 ปี และได้รับประกาศนียบัตรหรือใบรับรองเมื่อสำเร็จการศึกษา พื้นความรู้ของผู้เข้าเรียนได้กำหนดให้แตกต่างกันตามวิชาเฉพาะแต่ละอย่างที่เราเรียน แต่อย่างต่ำต้องจบประณปีที 4 หรือเทียบเท่า

8. อื่น ๆ หมายถึง บุคคลที่สำเร็จการศึกษาที่ไม่สามารถเทียบชั้นได้

1.6.5 สถานภาพสมรส หมายถึง ความผูกพันระหว่างชายกับหญิงในการเป็นสามีภรรยา โดยแบ่งเป็นดังนี้

1. โสด ได้แก่ ผู้ที่ยังไม่เคยสมรส

2. สมรส ได้แก่ ผู้ที่อยู่ร่วมกันฉันท์สามีภรรยา ไม่ว่าจะทำการสมรสกันถูกต้องตามกฎหมายหรือไม่ก็ตาม และแม้ว่าระหว่างไปสำรวจทั้งสามีภรรยาจะไม่ได้อยู่ด้วยกัน แต่ยังมีความสัมพันธ์ฉันท์สามีภรรยา เช่น สามีไปทำงานต่างจังหวัดหรือต่างประเทศ

3. ม่าย ได้แก่ ผู้ที่คู่สมรสได้ตายไปแล้ว และขณะนั้นยังไม่ได้สมรสใหม่

4. หย่า ได้แก่ สามีภรรยาที่หย่ากัน โดยถูกต้องตามกฎหมาย

5. แยกกันอยู่ ได้แก่ ผู้ที่มีได้อยู่ร่วมกันฉันท์สามีภรรยาแล้ว แต่ยังไม่ได้หย่ากันตามกฎหมาย รวมทั้งผู้ที่ไม่ได้สมรสอย่างถูกต้องตามกฎหมาย แต่ไม่ได้อยู่ร่วมกันฉันท์สามีภรรยาแล้ว

6. เคยสมรสแต่ไม่ทราบสถานภาพ ได้แก่ ผู้ที่สมรสแต่ไม่ทราบว่าสถานภาพใด สำหรับ “แม่ชี” ให้ใช้หลักปฏิบัติเช่นเดียวกับบุคคลธรรมดา

1.6.6 อาชีพ หมายถึง ประเภทหรือชนิดของงานที่บุคคลนั้นทำอยู่ บุคคลส่วนมากมีอาชีพเดียว สำหรับบุคคลที่ในสัปดาห์แห่งการสำรวจมีอาชีพมากกว่า 1 อาชีพให้นับอาชีพที่มีชั่วโมงทำงานมากที่สุด ถ้าชั่วโมงทำงานแต่ละอาชีพเท่ากันให้นับอาชีพที่มีรายได้มากกว่า ถ้าชั่วโมงทำงานและรายได้ที่ได้รับจากแต่ละอาชีพเท่ากันให้นับอาชีพที่ผู้ตอบสัมภาษณ์พอใจ

มากที่สุด ถ้าผู้ตอบสัมภาษณ์ตอบไม่ได้ให้นับอาชีพที่ได้ทำมานานที่สุด

1.6.7 อดสาหกรรม หมายถึง ประเภทของกิจกรรมทางเศรษฐกิจที่ได้ดำเนินการโดยสถานประกอบการที่บุคคลนั้นกำลังทำงานอยู่ หรือประเภทของธุรกิจ ซึ่งบุคคลนั้นได้ดำเนินการอยู่ในสัปดาห์แห่งการสำรวจ ถ้าบุคคลหนึ่งมีอาชีพมากกว่าหนึ่งอย่าง ให้บันทึกอุตสาหกรรมตามอาชีพที่บันทึกไว้

1.6.8 สถานภาพการทำงาน หมายถึง สถานะของบุคคลที่ทำงานในสถานที่ทำงานหรือธุรกิจ แบ่งออกเป็น 5 ประเภท คือ

1. นายจ้าง หมายถึง ผู้ประกอบธุรกิจของตนเองเพื่อหวังผลกำไร หรือส่วนแบ่ง และได้จ้างบุคคลอื่นมาทำงานในธุรกิจในฐานะลูกจ้าง

2. ประกอบธุรกิจส่วนตัวโดยไม่มีลูกจ้าง หมายถึง ผู้ประกอบธุรกิจของตนเองโดยลำพังผู้เดียว หรืออาจมีบุคคลอื่นมาร่วมกิจการด้วยเพื่อหวังผลกำไร หรือส่วนแบ่งและไม่ได้จ้างลูกจ้างแต่อาจมีสมาชิกในครัวเรือนหรือผู้ฝึกงานมาช่วยทำงานโดยไม่ได้รับค่าจ้าง หรือค่าตอบแทนอย่างอื่นสำหรับงานที่ทำ

3. ช่วยธุรกิจนในครัวเรือนโดยไม่ได้รับค่าจ้าง หมายถึง ผู้ที่ช่วยทำงานโดยไม่ได้รับค่าจ้างในไร่นาเกษตร หรือในธุรกิจของสมาชิกในครัวเรือน

4. ลูกจ้าง หมายถึง ผู้ที่ทำงานโดยได้รับค่าจ้างเป็นรายเดือน รายสัปดาห์ รายวัน รายขึ้น หรือเหมาจ่าย ค่าตอบแทนที่ได้รับจากการทำงาน อาจจะเป็นเงิน หรือสิ่งของ

ลูกจ้างแบ่งออกเป็น 3 ประเภท

4.1 ลูกจ้างรัฐบาล หมายถึง ข้าราชการ พนักงานเทศบาล พนักงานองค์การบริหารส่วนจังหวัด ตลอดจนลูกจ้างประจำ และชั่วคราวของรัฐบาล

4.2 ลูกจ้างรัฐวิสาหกิจ หมายถึง ผู้ที่ทำงานให้กับหน่วยงานรัฐวิสาหกิจ

4.3 ลูกจ้างเอกชน หมายถึง ผู้ที่ทำงานให้กับเอกชน หรือธุรกิจของเอกชน รวมทั้งผู้ที่รับจ้างทำงานบ้าน

5. การรวมกลุ่ม หมายถึง กลุ่มคนที่มาร่วมกันทำงานโดยมีวัตถุประสงค์เพื่อพึ่งตนเอง และช่วยเหลือซึ่งกันและกัน สมาชิกแต่ละคนมีความเท่าเทียมกันในการกำหนดการทำงานทุกขั้นตอนไม่ว่าเป็นการลงทุน การขายงานอื่นๆ ของกิจการที่ทำ ตลอดจนการแบ่งรายได้ให้แก่สมาชิกตามที่ตกลงกัน (การรวมกลุ่มดังกล่าวอาจจดทะเบียนจัดตั้งในรูปของสหกรณ์หรือไม่ก็ได้)

1.6.9 ครัวเรือนเดิม หมายถึง ครัวเรือนสุดท้ายของผู้ย้ายถิ่นก่อนที่ผู้ย้ายถิ่นย้ายมาอาศัยอยู่ในครัวเรือนปัจจุบัน

1.6.10 ครัวเรือนอื่น หมายถึง ครัวเรือนที่นอกเหนือจากครัวเรือนเดิมและครัวเรือนปัจจุบัน

บทที่ 2

ผลการสำรวจ

จากผลการสำรวจการย้ายถิ่นของประชากร พ.ศ. 2558 ทำให้ทราบถึงจำนวนและทิศทางของการย้ายถิ่นในช่วงเวลา 1 ปีที่ผ่านมา ลักษณะทางประชากร เศรษฐกิจและสังคมของผู้ย้ายถิ่นและไม่ย้ายถิ่น สรุปได้ดังนี้

2.1 ลักษณะด้านประชากร

ผู้ย้ายถิ่นในช่วง 1 ปีที่ผ่านมา มีจำนวนทั้งสิ้น 9.34 แสนคน เป็นชาย 4.79 แสนคน และหญิง 4.55 แสนคน (ร้อยละ 51.2 และร้อยละ 48.8 ตามลำดับ) ผู้ย้ายถิ่นส่วนใหญ่อาศัยอยู่ในภาคกลางมากที่สุด 3.39 แสนคน (ร้อยละ 36.3) รองลงมา คือ ภาคตะวันออกเฉียงเหนือ 2.21 แสนคน (ร้อยละ 23.7) ภาคเหนือ 1.61 แสนคน (ร้อยละ 17.2) ภาคใต้ 1.50 แสนคน (ร้อยละ 16.0) และกรุงเทพมหานคร 6.35 หมื่นคน (ร้อยละ 6.8)

ตาราง ก จำนวนและอัตราการย้ายถิ่น จำแนกตาม เพศ เขตการปกครอง และภาคที่อยู่ในปัจจุบัน

เพศ เขตการปกครอง ภาคที่อยู่ในปัจจุบัน	ผู้ย้ายถิ่น		อัตรา การย้ายถิ่น
	จำนวน (พันคน)	ร้อยละ	
รวม	934.2	100.0	1.4
เพศ			
ชาย	478.6	51.2	1.5
หญิง	455.6	48.8	1.3
เขตการปกครอง			
ในเขตเทศบาล	447.2	47.9	1.5
นอกเขตเทศบาล	487.0	52.1	1.3
ภาค			
กทม.	63.5	6.8	0.7
กลาง (ไม่รวม กทม.)	339.0	36.3	1.8
เหนือ	160.9	17.2	1.4
ตะวันออกเฉียงเหนือ	221.0	23.7	1.2
ใต้	149.8	16.0	1.6

$$\text{อัตราการย้ายถิ่น} = \frac{\text{จำนวนผู้ย้ายถิ่น}}{\text{ประชากรทั้งประเทศ}} \times 100$$

อัตราการย้ายถิ่นของประชากร คือร้อยละ 1.4 เพศชายมีอัตราการย้ายถิ่นร้อยละ 1.5 และเพศหญิงมีอัตราการย้ายถิ่นร้อยละ 1.3 ตามลำดับ หากพิจารณาอัตราการย้ายถิ่นในแต่ละภูมิภาค พบว่า ภาคกลาง มีอัตราการย้ายถิ่น ร้อยละ 1.8 ภาคใต้ ร้อยละ 1.6 ภาคเหนือ ร้อยละ 1.4 ภาคตะวันออกเฉียงเหนือ ร้อยละ 1.2 และกรุงเทพมหานคร ร้อยละ 0.7

2.1.1 อายุและเพศ

เมื่อพิจารณาตามกลุ่มอายุของผู้ย้ายถิ่น พบว่า ผู้ที่มีอายุ 25-59 ปี ซึ่งถือว่าเป็นกลุ่มวัยผู้ใหญ่ มีการย้ายถิ่นสูงที่สุดร้อยละ 52.0 ของผู้ย้ายถิ่นทั้งหมด รองลงมาคือ กลุ่มวัยเยาวชน (15 - 24 ปี) ร้อยละ 32.9 กลุ่มวัยเด็ก (0-14 ปี) ร้อยละ 12.3 และกลุ่มวัยผู้สูงอายุ (60 ปีขึ้นไป) มีการย้ายถิ่นต่ำที่สุดคือ ร้อยละ 2.8

เมื่อพิจารณาตามเพศ พบว่า เพศชายมีการย้ายถิ่นสูงที่สุด ซึ่งส่วนใหญ่จะอยู่ในกลุ่มอายุ 15-24 ปี (ร้อยละ 29.7) รองลงมาคือ กลุ่มอายุ 25-34 ปี (ร้อยละ 29.5) กลุ่มอายุ 35-59 ปี (ร้อยละ 26.3) เช่นเดียวกับเพศหญิงก็มีการย้ายถิ่นสูงที่สุดในกลุ่มอายุ 15-24 ปี (ร้อยละ 36.1) รองลงมาคือกลุ่มอายุ 25-34 ปี (ร้อยละ 26.2) สำหรับกลุ่มอายุ 60 ปีขึ้นไป ทั้งเพศชายและเพศหญิงมีสัดส่วนการย้ายถิ่นต่ำที่สุดร้อยละ 2.4 และ 3.2 ตามลำดับ

ตาราง ข ร้อยละของประชากร จำแนกตามสถานภาพ การย้ายถิ่น เพศ และกลุ่มอายุ

กลุ่ม อายุ	ผู้ย้ายถิ่น			ผู้ไม่ย้ายถิ่น		
	รวม	ชาย	หญิง	รวม	ชาย	หญิง
รวม	100.0	100.0	100.0	100.0	100.0	100.0
0 - 14	12.3	12.1	12.6	19.0	18.6	17.0
15 - 24	32.9	29.7	36.1	15.0	14.6	13.5
25 - 34	27.9	29.5	26.2	15.1	14.4	13.8
35 - 59	24.1	26.3	21.9	33.9	37.7	38.6
60 +	2.8	2.4	3.2	17.0	14.7	17.1

อัตราส่วนเพศของผู้ย้ายถิ่น หมายถึง อัตราส่วนของจำนวนผู้ย้ายถิ่นชายต่อจำนวนผู้ย้ายถิ่นหญิง 100 คน ถ้าอัตราส่วนเพศของผู้ย้ายถิ่นมีค่ามากกว่า 100 แสดงว่า ผู้ย้ายถิ่นชายมากกว่าผู้ย้ายถิ่นหญิง จากผลการสำรวจพบว่า อัตราส่วนเพศของผู้ย้ายถิ่นคือ 105.1 และเมื่อพิจารณาตามภาคที่อยู่ปัจจุบัน พบว่า เกือบทุกภาค มีอัตราส่วนเพศมากกว่า 100 โดยเฉพาะภาคตะวันออกเฉียงเหนือ มีอัตราส่วนเพศสูงที่สุด คือ 110.5 ยกเว้นกรุงเทพมหานคร มีอัตราส่วนเพศต่ำกว่า 100

เมื่อพิจารณาอัตราส่วนระหว่างเพศของผู้ไม่ย้ายถิ่น พบว่า อัตราส่วนเพศต่ำกว่า 100 ทั้งในระดับภาพรวมและจำแนกตามภาค โดยเฉพาะกรุงเทพมหานคร พบว่า อัตราส่วนเพศต่ำที่สุด คือ 94.1 ซึ่งหมายความว่า มีผู้ชายที่ไม่ย้ายถิ่นเพียง 94 คน ในขณะที่มีผู้หญิงที่ไม่ย้ายถิ่น 100 คน

แผนภูมิ ก อัตราส่วนระหว่างเพศ จำแนกตามสถานภาพการย้ายถิ่นและภาคที่อยู่ปัจจุบัน

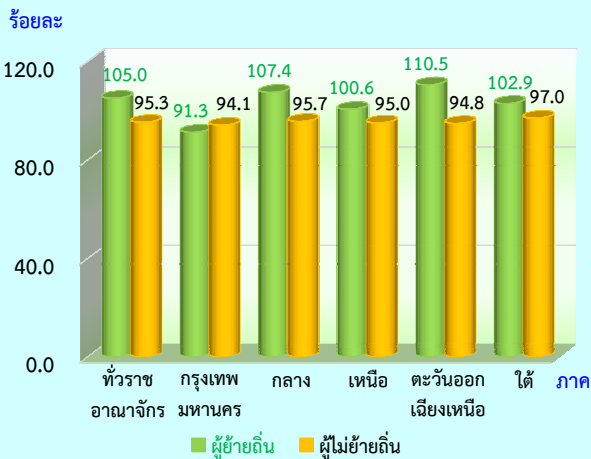

$$\text{อัตราส่วนระหว่างเพศ} = \frac{\text{จำนวนผู้ย้ายถิ่น (ไม่ย้ายถิ่น) ชาย}}{\text{จำนวนผู้ย้ายถิ่น (ไม่ย้ายถิ่น) หญิง}} \times 100$$

2.1.2 การมีชื่อในทะเบียนบ้าน

เมื่อพิจารณาตามการมีชื่ออยู่ในทะเบียนบ้านนั้น พบว่า ประชากรเกินกว่าครึ่งมีชื่ออยู่ในทะเบียนบ้านที่อาศัยอยู่ปัจจุบัน 52.88 ล้านคน หรือคิดเป็นร้อยละ 78.6 และอีกร้อยละ 21.4 มีชื่ออยู่ในทะเบียนบ้านซึ่งอยู่ที่อื่น ได้แก่ มีชื่อในทะเบียนบ้านในจังหวัดที่อยู่ปัจจุบันนั้น 7.23 ล้านคน (ร้อยละ 10.7) มีชื่อในทะเบียนบ้านแต่อยู่คนละจังหวัดกับที่อยู่ปัจจุบัน 5.95 ล้านคน (ร้อยละ 8.8) มีชื่อในทะเบียนบ้าน แต่อยู่ในต่างประเทศ 1.15 ล้านคน (ร้อยละ 1.7) และไม่มีชื่อในทะเบียนบ้านทั้งในประเทศไทย และประเทศอื่นๆ 8.4 หมื่นคน (ร้อยละ 0.1) ซึ่งคนเหล่านี้ส่วนใหญ่เป็นคนชาติอื่นๆ

ตาราง ค จำนวนประชากร จำแนกตามการมีชื่อในทะเบียนบ้าน เพศ และเขตการปกครอง

หน่วย : แสนคน

การมีชื่อในทะเบียนบ้าน	เพศ			เขตการปกครอง	
	รวม	ชาย	หญิง	ในเขตเทศบาล	นอกเขตเทศบาล
รวม	672.9	328.6	344.3	300.0	372.9
มีในบ้านที่อาศัยอยู่	528.8	255.5	273.3	206.9	321.9
มีอยู่ที่อื่น	143.3	72.6	70.7	92.8	50.5
ในจังหวัดนี้	72.3	36.1	36.1	40.7	31.6
ในจังหวัดอื่น	59.5	30.2	29.3	44.9	14.6
ประเทศอื่น	11.5	6.3	5.3	7.2	4.3
ไม่มีที่ใดเลย	0.8	0.5	0.3	0.3	0.5

2.1.3 ระดับการศึกษาที่สำเร็จ

ผู้ย้ายถิ่นที่มีอายุ 15 ปีขึ้นไปส่วนใหญ่เป็นผู้ที่สำเร็จการศึกษาในระดับมัธยมศึกษาตอนปลายมากที่สุด 1.97 แสนคน (ร้อยละ 24.1) รองลงมาคือมัธยมศึกษาตอนต้น 1.82 แสนคน (ร้อยละ 22.2) อุดมศึกษา 1.46 แสนคน (ร้อยละ 17.9) ประถมศึกษา 1.40 แสนคน (ร้อยละ 17.0) ต่ำกว่าประถมศึกษา 7.1 หมื่นคน (ร้อยละ 8.7) และไม่มีการศึกษา 6.5 หมื่นคน (ร้อยละ 7.9)

ตาราง ข จำนวนประชากรที่มีอายุตั้งแต่ 15 ปีขึ้นไป จำแนกตามสถานภาพการย้ายถิ่น ระดับการศึกษาที่สำเร็จ และเพศ

หน่วย : หมื่นคน

ระดับการศึกษาที่สำเร็จ	ผู้ย้ายถิ่น			ผู้ไม่ย้ายถิ่น		
	รวม	ชาย	หญิง	รวม	ชาย	หญิง
รวม	81.9	42.1	39.8	5,456.1	2,635.0	2,821.1
ไม่มีการศึกษาต่ำกว่าประถมศึกษา	6.5	3.5	3.0	240.7	87.3	153.5
ประถมศึกษา	7.1	3.5	3.6	1,349.5	588.3	761.2
มัธยมศึกษาตอนต้น	14.0	8.4	5.6	1,093.2	568.0	525.2
มัธยมศึกษาตอนปลาย	18.2	9.1	9.1	956.5	510.1	446.4
อุดมศึกษา	19.7	9.4	10.4	848.9	436.3	412.5
อื่นๆ	14.6	6.9	7.8	945.9	434.0	511.9
อื่นๆ	1.8	1.3	0.5	21.5	11.0	10.4

สำหรับผู้ไม่ย้ายถิ่น ส่วนใหญ่เป็นผู้ที่จบการศึกษาต่ำกว่าประถมศึกษา 13.49 ล้านคน และหากพิจารณาตามเพศ ผู้ที่ไม่ย้ายถิ่นที่มีการศึกษาต่ำกว่าประถมศึกษาและไม่มีการศึกษา และสำเร็จการศึกษาในระดับอุดมศึกษานั้น เป็นเพศหญิงมากกว่าเพศชาย

2.1.4 สถานภาพการสมรส

สถานภาพการสมรส เป็นปัจจัยหนึ่งที่เป็นได้ทั้งปัจจัยผลักดันและยับยั้งการย้ายถิ่น ผลจากการสำรวจ พบว่า ผู้ย้ายถิ่นอายุ 15 ปีขึ้นไป เป็นผู้ที่สมสร้อยละ 56.5 โสดร้อยละ 36.5 แยกกันอยู่ ร้อยละ 2.3 ม่ายร้อยละ 2.7 หย่าร้อยละ 1.9 และเคยสมรสแต่ไม่ทราบสถานภาพร้อยละ 0.1

แผนภูมิ ข ร้อยละของประชากรอายุ 15 ปีขึ้นไป จำแนกตามสถานภาพการย้ายถิ่น และสถานภาพการสมรส

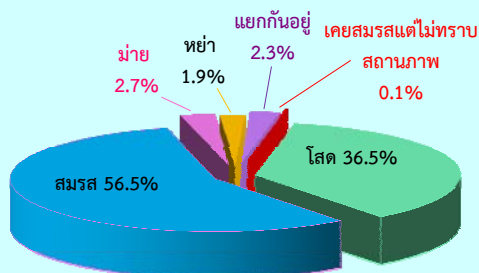

2.1.5 อาชีพ

เมื่อจำแนกผู้ย้ายถิ่นที่มีงานทำ 5.72 แสนคน ตามลักษณะอาชีพที่พบว่า เป็นพนักงานบริการและผู้จำหน่ายสินค้า 1.14 แสนคน รองลงมาคือ ช่างฝีมือและผู้ปฏิบัติงานที่เกี่ยวข้อง 1.08 แสนคน ผู้ปฏิบัติงานที่มีฝีมือในด้านการเกษตร ป่าไม้ และประมง 9.43 หมื่นคน ผู้ประกอบอาชีพงานพื้นฐาน 8.53 หมื่นคน ผู้ควบคุมเครื่องจักรโรงงานและเครื่องจักร และผู้ประกอบการด้านการประกอบ 8.45 หมื่นคน ผู้ประกอบวิชาชีพด้านต่างๆ 2.81 หมื่นคน ที่เหลือกระจายอยู่ในอาชีพอื่นๆ

แผนภูมิ ค จำนวนผู้ย้ายถิ่น จำแนกตามอาชีพที่ทำงาน

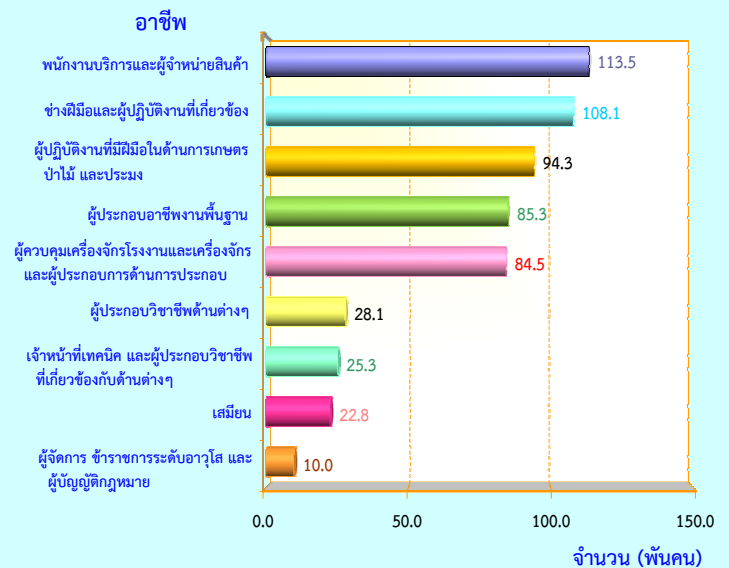

2.1.6 อุตสาหกรรม

เมื่อจำแนกตามประเภทอุตสาหกรรมของผู้ย้ายถิ่น พบว่า ผู้ย้ายถิ่นทำงานประเภทอุตสาหกรรมการผลิต 1.35 แสนคน รองลงมาคือ เกษตรกรรม 1.14 แสนคน การขายส่งและการขายปลีก การซ่อมยานยนต์ และรถจักรยานยนต์ 8.40 หมื่นคน ที่พักแรมและบริการด้านอาหาร 6.36 หมื่นคน การก่อสร้าง 5.96 หมื่นคน การขนส่งและสถานที่เก็บสินค้า 1.97 หมื่นคน กิจกรรมบริการด้านอื่นๆ เช่น การบริการเพื่อสร้างเสริมสุขภาพร่างกาย การดูแลสัตว์เลี้ยง การบริการซักรีดและซักแห้ง เป็นต้น 1.47 หมื่นคน ที่เหลือกระจายอยู่ในประเภทอุตสาหกรรมอื่นๆ

แผนภูมิ ข จำนวนผู้ย้ายถิ่น จำแนกตามประเภทอุตสาหกรรม ที่ทำงาน

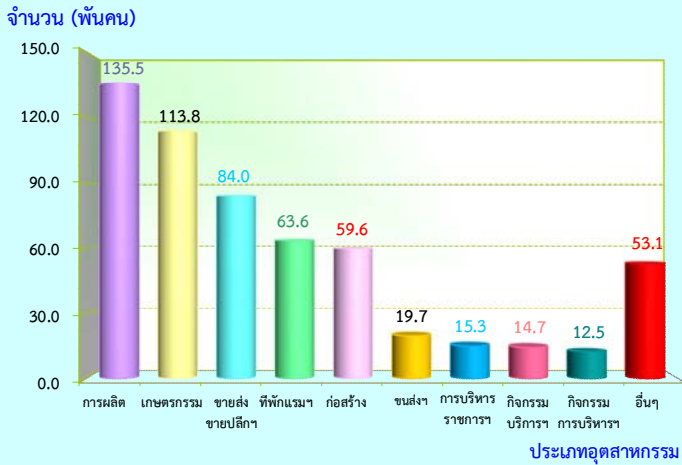

2.1.7 สถานภาพการทำงาน

ผู้ย้ายถิ่นที่มีงานทำส่วนใหญ่มีสถานภาพการทำงานเป็นลูกจ้าง 4.04 แสนคน (คิดเป็นร้อยละ 70.6) ซึ่งในจำนวนนี้เป็นลูกจ้างเอกชน 3.70 แสนคน (ร้อยละ 64.6) และลูกจ้างรัฐบาล 3.43 หมื่นคน (ร้อยละ 6.0) รองลงมาคือ ผู้ประกอบธุรกิจส่วนตัวโดยไม่มีลูกจ้าง 9.26 หมื่นคน (ร้อยละ 16.2) ผู้ช่วยธุรกิจในครัวเรือนโดยไม่ได้รับค่าจ้าง 6.77 หมื่นคน (ร้อยละ 11.8) และนายจ้าง 7.99 พันคน (ร้อยละ 1.4)

แผนภูมิ ง จำนวนผู้ย้ายถิ่นที่มีงานทำ จำแนกตามสถานภาพการทำงาน

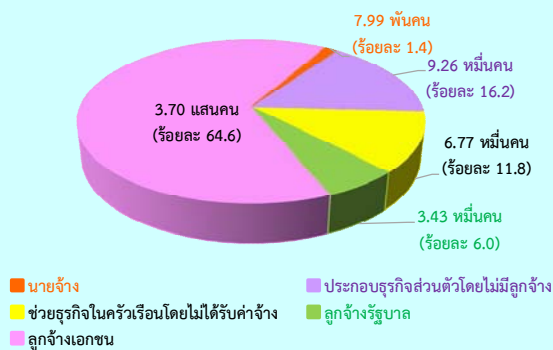

เมื่อพิจารณาสถานภาพการทำงานของผู้ย้ายถิ่นรายภาค พบว่า ผู้ย้ายถิ่นส่วนใหญ่เป็นลูกจ้างเอกชน โดยทำงานในภาคกลางมากที่สุด 1.88 แสนคน (ร้อยละ 50.9) รองลงมาคือ ภาคใต้ 5.97 หมื่นคน (ร้อยละ 16.2) ภาคตะวันออกเฉียงเหนือ 5.09 หมื่นคน (ร้อยละ 40.7) ภาคเหนือ 4.76 หมื่นคน (ร้อยละ 12.9) และกรุงเทพมหานคร 2.31 หมื่นคน (ร้อยละ 6.3)

ตาราง ง จำนวนผู้ย้ายถิ่นที่มีงานทำ จำแนกตามสถานภาพการทำงาน และภาคที่อยู่ปัจจุบัน

หน่วย : พันคน

สถานภาพการทำงาน	ภาคที่อยู่ปัจจุบัน				
	กทม.	กลาง	เหนือ	ตะวันออก เฉียงเหนือ	ใต้
รวม	30.59	239.06	87.92	125.05	89.26
นายจ้าง	1.78	1.65	0.23	1.82	2.51
ประกอบธุรกิจส่วนตัว โดยไม่มีลูกจ้าง	2.30	26.21	19.28	31.54	13.25
ช่วยธุรกิจในครัวเรือน โดยไม่ได้รับค่าจ้าง	0.85	14.05	13.51	32.09	7.19
ลูกจ้างรัฐบาล	2.53	9.17	7.27	8.68	6.60
ลูกจ้างเอกชน	23.13	187.98	47.63	50.92	59.71

2.2 ประเภทและทิศทางการย้ายถิ่น

เมื่อจำแนกผู้ย้ายถิ่น ตามประเภทของการย้ายถิ่น พบว่า เป็นผู้ย้ายถิ่นภายในภาคเดียวกัน 5.41 แสนคน (ร้อยละ 57.9) โดยเป็นผู้ย้ายถิ่นภายในจังหวัด 3.82 แสนคน (ร้อยละ 40.8) และเป็นผู้ย้ายถิ่นระหว่างจังหวัด 1.59 แสนคน (ร้อยละ 17.1) รองลงมาเป็นผู้ย้ายถิ่นที่ย้ายระหว่างภาคมีจำนวน 3.35 แสนคน (ร้อยละ 35.9) สำหรับผู้ย้ายถิ่นมาจากต่างประเทศมีจำนวน 5.79 หมื่นคน (ร้อยละ 6.2)

2.2.1 การย้ายถิ่นภายในภาคเดียวกัน

จากการสำรวจ พบว่า ผู้ย้ายถิ่นที่ย้ายภายในภาคเดียวกันจำนวน 5.41 แสนคนนั้น เป็นผู้ย้ายถิ่นที่อยู่ในภาคกลางมากที่สุด 2.05 แสนคน รองลงมาคือ ภาคใต้ 1.25 แสนคน ภาคตะวันออกเฉียงเหนือ 1.16 แสนคน ภาคเหนือ 9.51 หมื่นคน แต่เมื่อพิจารณาตามอัตราการย้ายถิ่นภายในภาคเดียวกัน พบว่า ภาคใต้มีอัตราการย้ายถิ่นภายในภาคเดียวกันสูงที่สุด (ร้อยละ 1.4) รองลงมาคือ ภาคกลาง (ร้อยละ 1.1) ภาคเหนือ (ร้อยละ 0.8) ภาคตะวันออกเฉียงเหนือ (ร้อยละ 0.6)

ตาราง จ จำนวนของผู้ย้ายถิ่น จำแนกตามประเภท การย้ายถิ่น และภาคที่อยู่ในปัจจุบัน

หน่วย : พันคน

ภาคที่อยู่ในปัจจุบัน	ย้ายภายในภาคเดียวกัน		
	รวม	ย้ายภายในจังหวัด	ย้ายระหว่างจังหวัด
ทั่วราชอาณาจักร	540,697	381,407	159,290
	(0.8)	(0.6)	(0.2)
กรุงเทพมหานคร ^{1/}	-	-	-
	-	-	-
กลาง	204,637	154,385	50,252
	(1.1)	(0.8)	(0.3)
เหนือ	95,152	68,298	26,854
	(0.8)	(0.6)	(0.2)
ตะวันออกเฉียงเหนือ	115,909	75,711	40,197
	(0.6)	(0.4)	(0.2)
ใต้	124,999	83,013	41,986
	(1.4)	(0.9)	(0.5)

^{1/} การย้ายภายในกรุงเทพมหานครถือว่าไม่มีการย้ายถิ่น
 อัตราการย้ายถิ่นภายในภาคเดียวกัน = $\frac{\text{จำนวนผู้ย้ายถิ่นภายในพื้นที่เดียวกัน} \times 100}{\text{ประชากรทั้งประเทศเป็นรายพื้นที่}}$

2.2.2 การย้ายถิ่นระหว่างภาค

จากจำนวนผู้ย้ายถิ่นที่ย้ายระหว่างภาค จำนวน 3.36 แสนคน หรือคิดเป็นร้อยละ 35.9 ของผู้ย้ายถิ่นทั้งสิ้น พบว่า ภาคกลางมีจำนวนผู้ย้ายถิ่นระหว่างภาคมากที่สุด 1.08 แสนคน หากพิจารณาตามอัตราการย้ายถิ่นระหว่างภาค พบว่า ภาคตะวันออกเฉียงเหนือมีอัตราการย้ายถิ่นระหว่างภาคสูงถึงร้อยละ 45.2 รองลงมาคือ ภาคกลางร้อยละ 31.9 ภาคเหนือร้อยละ 31.8 และภาคใต้ร้อยละ 13.7

เมื่อพิจารณาลึกลับที่อยู่อาศัยก่อนย้าย พบว่า ผู้ย้ายถิ่นในภาคเหนือ ภาคตะวันออกเฉียงเหนือ และภาคใต้ ส่วนใหญ่เป็นผู้ที่ย้ายถิ่นมาจากภาคกลาง ส่วนกรุงเทพมหานคร และภาคกลาง ส่วนใหญ่เป็นผู้ที่ย้ายถิ่นมาจากภาคตะวันออกเฉียงเหนือ

แผนภูมิ จ จำนวนผู้ย้ายถิ่น จำแนกตามถิ่นที่อยู่ก่อนย้าย และภาคที่อยู่ในปัจจุบัน

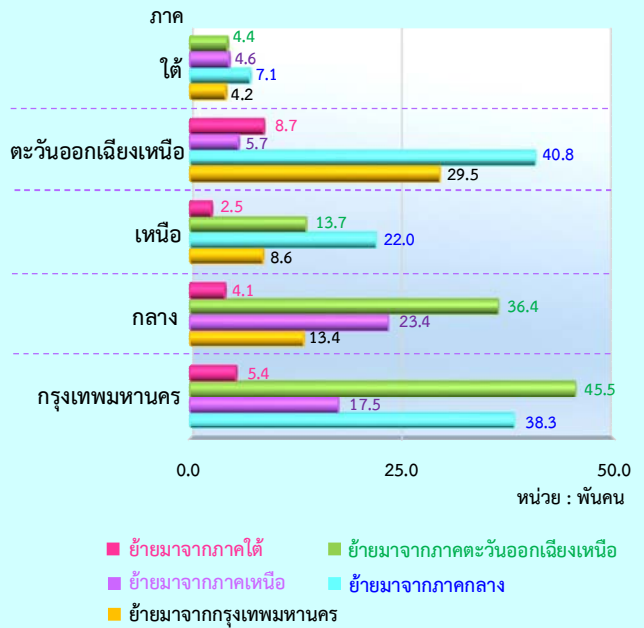

2.2.3 การย้ายถิ่นระหว่างประเทศ

ผู้ที่ย้ายถิ่นมาจากต่างประเทศมีทั้งสิ้น 5.79 หมื่นคน ในจำนวนนี้เป็นผู้ที่ปัจจุบันอาศัยอยู่ในภาคกลางมากที่สุด 2.62 หมื่นคน (คิดเป็นอัตราการย้ายถิ่น ร้อยละ 0.14) รองลงมาคือภาคเหนือ 1.46 หมื่นคน (ร้อยละ 0.13) กรุงเทพมหานคร 7.79 พันคน (ร้อยละ 0.09) ภาคตะวันออกเฉียงเหนือ 5.08 พันคน (ร้อยละ 0.03) และภาคใต้ 4.29 พันคน (ร้อยละ 0.05)

แผนภูมิ ฉ จำนวนผู้ย้ายถิ่นระหว่างประเทศ จำแนกตามภาค ที่อยู่ในปัจจุบันของผู้ย้ายถิ่น

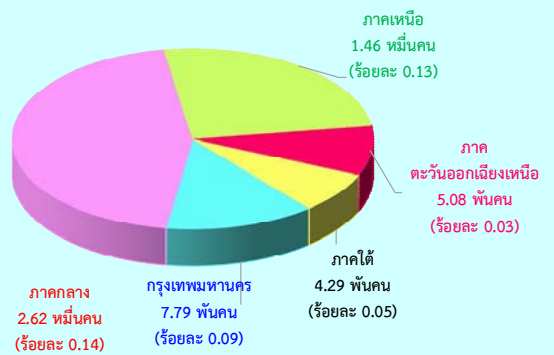

2.2.4 กระแสการย้ายถิ่น

กระแสการย้ายถิ่น คือการย้ายถิ่นระหว่างพื้นที่ เพื่อให้มีรายได้หรือความเป็นอยู่ที่ดีขึ้น การย้ายถิ่นส่วนมากจะเป็นการย้ายถิ่นจากพื้นที่ที่มีรายได้ต่ำไปสู่พื้นที่ที่มีโอกาสทางเศรษฐกิจที่มากกว่า ดังนั้น ผู้ที่อาศัยอยู่นอกเขตเทศบาล มีโอกาสที่จะย้ายถิ่นมากกว่าผู้ที่อาศัยในเขตเทศบาล ซึ่งสอดคล้องกับผลการสำรวจที่พบว่า การย้ายถิ่นออกจากนอกเขตเทศบาล มีสูงกว่าครึ่งหนึ่งของการย้ายถิ่นทั้งหมด (ร้อยละ 52.1) และเมื่อพิจารณาเป็นรายภาค พบว่าผู้ที่ย้ายถิ่นจากกรุงเทพมหานครนั้น มีการย้ายถิ่นเข้าไปอาศัยอยู่ในเขตเทศบาลสูงกว่าย้ายถิ่นเข้าไปอาศัยอยู่นอกเขตเทศบาล (ร้อยละ 50.6 และร้อยละ 37.1 ตามลำดับ) สำหรับภาคตะวันออกเฉียงเหนือ และภาคเหนือ มีการย้ายถิ่นออกจากนอกเขตเทศบาลสูงกว่าการย้ายถิ่นออกจากในเขตเทศบาลอย่างเห็นได้ชัด (ร้อยละ 68.1 และร้อยละ 54.9 ตามลำดับ)

แผนภูมิ ข ร้อยละของผู้ย้ายถิ่น จำแนกตามกระแสของการย้ายถิ่น และภาคที่อยู่ในปัจจุบัน

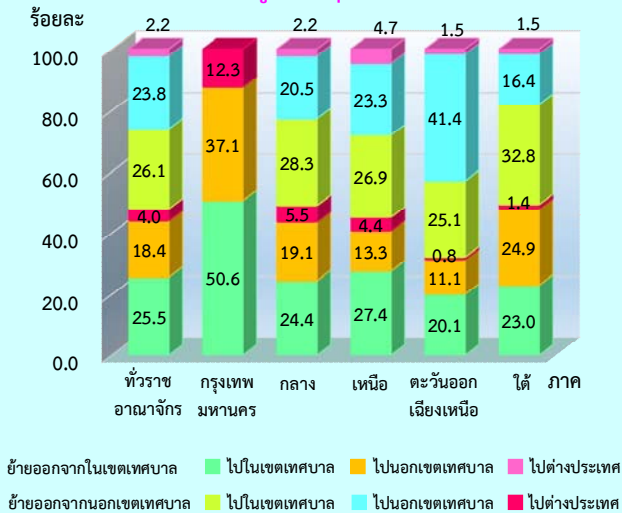

2.2.5 รูปแบบการย้ายถิ่น

เมื่อพิจารณารูปแบบการย้ายถิ่น พบว่าส่วนใหญ่ผู้ย้ายถิ่นจะย้ายถิ่นมาคนเดียว (ร้อยละ 49.5) และเมื่อพิจารณาตามรูปแบบการย้ายถิ่นเป็นรายภาค พบว่า กรุงเทพมหานคร มีผู้ที่ย้ายถิ่นที่ย้ายมาคนเดียว (ร้อยละ 75.5) ภาคเหนือเป็นภาคที่ผู้ย้ายถิ่นย้ายมาบางส่วนของคนครัวเรือน (ร้อยละ 19.7) และภาคใต้ เป็นภาคที่ผู้ย้ายถิ่นส่วนใหญ่ย้ายมาทั้งครัวเรือน (ร้อยละ 44.7)

แผนภูมิ ฅ ร้อยละของผู้ย้ายถิ่น จำแนกตามรูปแบบการย้ายถิ่น

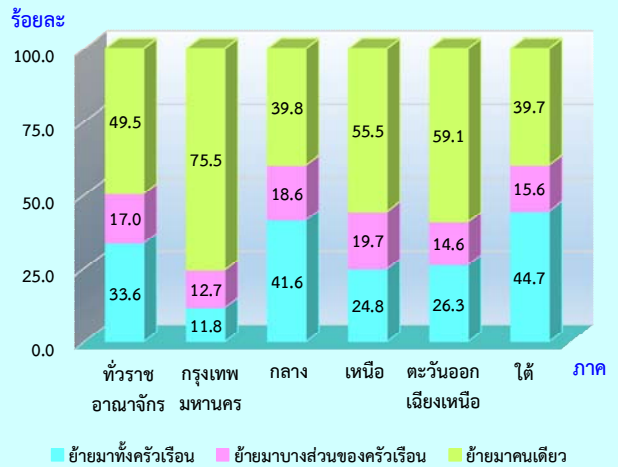

2.2.6 การย้ายถิ่นสุทธิ

เมื่อพิจารณาเฉพาะการย้ายระหว่างภาคภายในประเทศ พบว่า การย้ายถิ่นสุทธิของกรุงเทพมหานคร และภาคตะวันออกเฉียงเหนือ มีผลเป็นบวก ซึ่งหมายความว่า จำนวนผู้ย้ายถิ่นเข้าสู่ภาคดังกล่าวมีมากกว่าจำนวนผู้ย้ายถิ่นออก ส่วนภาคกลาง ภาคเหนือและภาคใต้ มีทิศทางตรงกันข้ามคือมีผลเป็นลบ แสดงว่ามีจำนวนผู้ย้ายถิ่นออกมากกว่าผู้ย้ายถิ่นเข้า

ตาราง ฉ จำนวนผู้ย้ายถิ่นสุทธิ จำแนกตามภาคที่อยู่ในปัจจุบัน

ภาคที่อยู่ในปัจจุบัน	หน่วย : พันคน		
	ผู้ย้ายถิ่นเข้า	ผู้ย้ายถิ่นออก	ผู้ย้ายถิ่นสุทธิ
รวม	335.6	381.4	-45.8
กรุงเทพมหานคร	55.7	0.0	55.7
กลาง	108.2	154.4	-46.2
เหนือ	51.2	68.3	-17.1
ตะวันออกเฉียงเหนือ	100.0	75.7	24.3
ใต้	20.5	83.0	-62.5

2.3 สาเหตุของการย้ายถิ่น

จากการสำรวจ พบว่า สาเหตุส่วนใหญ่ของการย้ายถิ่น คือด้านครอบครัว (ร้อยละ 37.7) รองลงมาคือด้านการทำงาน (ร้อยละ 35.3) โดยพบว่าเพศชายจะย้ายด้วยสาเหตุด้านการทำงานมากกว่าเพศหญิง ในขณะที่เพศหญิงย้ายด้วยสาเหตุด้านครอบครัว ย้ายที่อยู่อาศัย ด้านสุขภาพ และด้านการศึกษามากกว่าเพศชาย

แผนภูมิ ๗ ร้อยละของผู้ย้ายถิ่น จำแนกตามสาเหตุของการย้ายถิ่นและเพศ

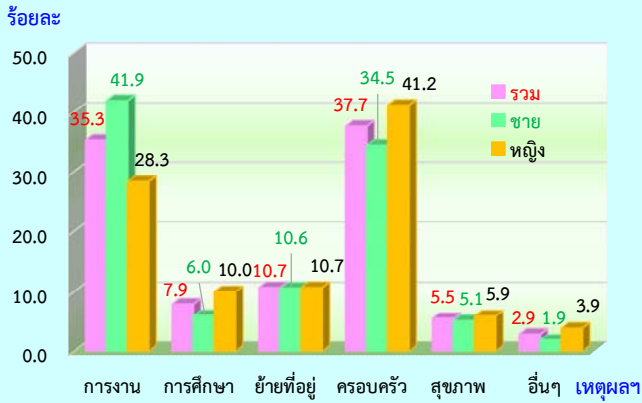

แผนภูมิ ๘ ร้อยละของผู้ย้ายถิ่น จำแนกตามประเภทของสิ่งที่ส่ง และภาคที่อยู่ของผู้ส่ง (ปัจจุบัน)

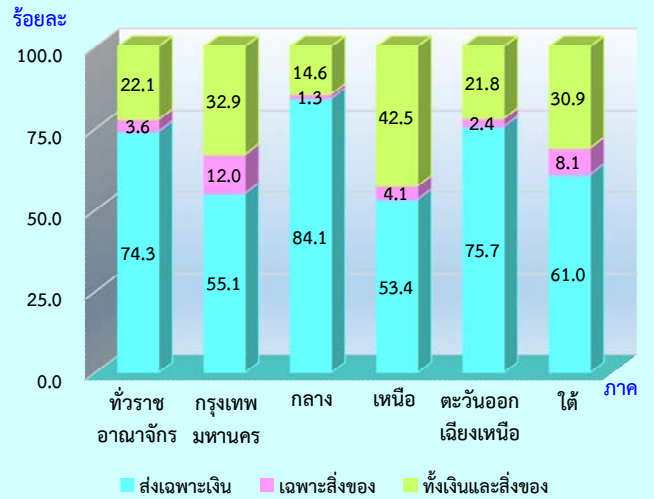

2.4 การส่งเงินหรือสิ่งของ ของผู้ย้ายถิ่น

จากผลการสำรวจพบว่า นับตั้งแต่ผู้ย้ายถิ่นย้ายเข้ามาอยู่ในเทศบาล/อบต.ที่อยู่ปัจจุบันนั้น ผู้ย้ายถิ่นร้อยละ 23.7 ได้ส่งเงิน/สิ่งของไปยังเทศบาลอื่น/อบต.อื่น/ประเทศอื่น โดยภาคกลางมีสัดส่วนของการส่งสูงที่สุด (ร้อยละ 46.7) รองลงมาคือภาคตะวันออกเฉียงเหนือ กรุงเทพมหานคร ภาคใต้ และภาคเหนือ ตามลำดับ

แผนภูมิ ๙ ร้อยละของผู้ย้ายถิ่นที่ส่งเงิน/สิ่งของ จำแนกตามภาคที่อยู่ปัจจุบัน

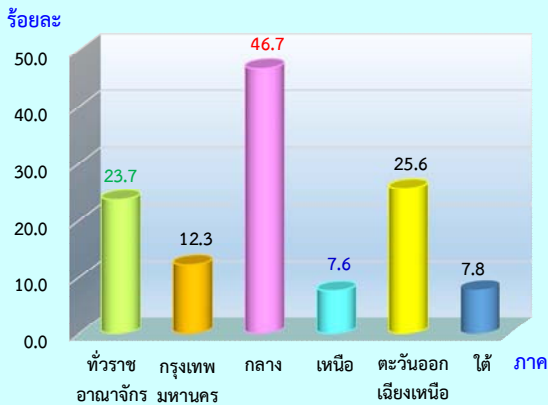

2.4.1 ประเภทของสิ่งของที่ส่ง

สำหรับประเภทของสิ่งของที่ส่งนั้น เมื่อพิจารณาตามภาคที่อยู่ปัจจุบัน พบว่า ทุกภาคมีสัดส่วนของการส่งเงินอย่างเดียวมากที่สุด รองลงมาคือส่งทั้งเงินและสิ่งของ สำหรับภาคที่อยู่ของผู้ส่งที่มีสัดส่วนของการส่งเงินอย่างเดียวสูงที่สุด คือภาคกลาง (ร้อยละ 84.1) และน้อยที่สุดคือ ภาคเหนือ (ร้อยละ 53.4)

2.4.2 ผู้รับเงิน/สิ่งของปลายทาง

สำหรับผู้รับเงิน/สิ่งของปลายทางนั้น พบว่า ผู้ย้ายถิ่น ส่งเงิน/สิ่งของให้บิดา/มารดา สูงที่สุดคือ ร้อยละ 76.2 รองลงมาคือ ส่งให้บุตร และสามี/ภรรยา ร้อยละ 16.5 และ 6.1 ตามลำดับ

ตาราง ข ร้อยละของผู้รับเงิน/สิ่งของปลายทาง จำแนกตามภาคที่อยู่ของผู้ส่ง (ปัจจุบัน)

ผู้รับ	รวม	ภาคที่อยู่ของผู้ส่ง (ปัจจุบัน)				
		ทวม.	กลาง	เหนือ	ตะวันออกเฉียงเหนือ	ใต้
รวม	100.0	100.0	100.0	100.0	100.0	100.0
บิดา / มารดา	76.2	71.8	81.7	68.6	71.5	73.0
สามี / ภรรยา	6.1	6.4	6.2	5.4	5.9	6.4
บุตร	16.5	21.8	10.3	24.5	22.3	18.7
ญาติ	1.0	-	1.8	1.5	-	-
อื่นๆ	0.2	-	-	-	0.3	1.9

2.4.3 การใช้เงินและสิ่งของที่ส่งไป

สำหรับผู้รับเงิน/สิ่งของปลายทางนั้น พบว่า ผู้รับเงิน/สิ่งของส่วนใหญ่ใช้เพื่อเป็นค่าใช้จ่ายในชีวิตประจำวันร้อยละ 89.8 รองลงมา เพื่อเป็นทุนการศึกษาร้อยละ 5.9 เพื่อชำระหนี้สิน ร้อยละ 1.3 เพื่อลงทุนทำธุรกิจร้อยละ 0.7 ที่เหลือเป็นอื่นๆ

แผนภูมิ ฐ ร้อยละของผู้รับเงิน/สิ่งของปลายทาง จำแนกตามการใช้เงินและสิ่งของที่ได้รับ



2.5 การรับเงินหรือสิ่งของ ของผู้ย้ายถิ่น

จากผลการสำรวจ พบว่า นับตั้งแต่ผู้ย้ายถิ่นย้ายเข้ามาอยู่เทศบาล/อบต.ที่อยู่ปัจจุบันนั้น ผู้ย้ายถิ่นร้อยละ 19.3 ได้รับเงิน/สิ่งของจากเทศบาลอื่น/อบต.อื่น/ประเทศอื่น และภาคตะวันออกเฉียงเหนือมีส่วนของการรับสูงที่สุด รองลงมาคือ ภาคกลาง และภาคเหนือ

แผนภูมิ ฑ ร้อยละของผู้ย้ายถิ่นที่รับเงิน/สิ่งของ จำแนกตามภาคที่อยู่ปัจจุบัน

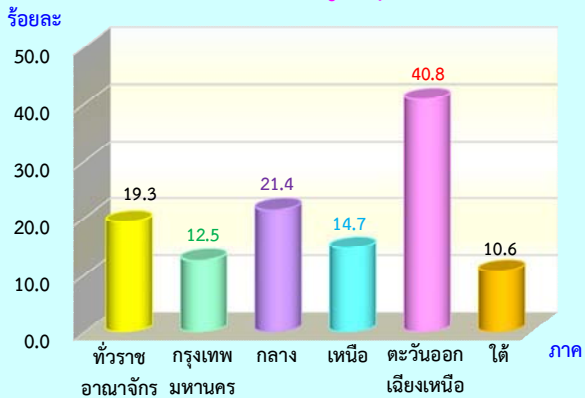

2.5.1 ประเภทของสิ่งของที่ได้รับ

สำหรับประเภทของสิ่งของที่ได้รับนั้น เมื่อพิจารณาตามภาคที่อยู่ปัจจุบัน พบว่า ส่วนใหญ่ทุกภาคมีสัดส่วนของการได้รับเฉพาะเงินอย่างเดียว ยกเว้นกรุงเทพมหานคร และภาคกลาง รองลงมาคือได้รับทั้งเงินและสิ่งของ สำหรับภาคที่อยู่ของผู้รับที่มีสัดส่วนของการรับเงินอย่างเดียวสูงที่สุดคือภาคตะวันออกเฉียงเหนือ (ร้อยละ 55.8) รองลงมาคือภาคเหนือ (ร้อยละ 51.5) ภาคใต้ (ร้อยละ 47.2) ภาคกลาง (ร้อยละ 35.5) และกรุงเทพมหานคร (ร้อยละ 17.6) แต่ในทางกลับกัน กรุงเทพมหานครส่วนใหญ่มีการได้รับทั้งเงินและสิ่งของ (ร้อยละ 78.8)

แผนภูมิ ฒ ร้อยละของผู้ย้ายถิ่น จำแนกตามประเภทของสิ่งที่ได้รับ และภาคที่อยู่ของผู้รับ (ปัจจุบัน)

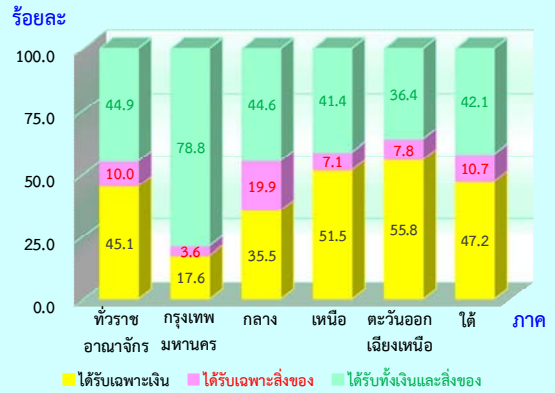

2.5.2 ผู้ส่งเงิน/สิ่งของต้นทาง

สำหรับผู้ส่งเงิน/สิ่งของต้นทางนั้น พบว่า ผู้ย้ายถิ่นรับเงิน/สิ่งของจากบิดา/มารดา ร้อยละ 68.9 รองลงมาคือ รับเงินจากสามี/ภรรยา และบุตร ร้อยละ 10.1 และ 8.4 ตามลำดับ

ตาราง ฅ ร้อยละของผู้ส่งเงิน/สิ่งของต้นทาง จำแนกตามภาคที่อยู่ของผู้รับ (ปัจจุบัน)

ผู้ส่ง	รวม	ภาคที่อยู่ของผู้รับ (ปัจจุบัน)				
		กทม.	กลาง	เหนือ	ตะวันออกเฉียงเหนือ	ใต้
รวม	100.0	100.0	100.0	100.0	100.0	100.0
บิดา /มารดา	68.9	86.0	45.7	78.5	70.7	76.0
สามี / ภรรยา	10.1	3.6	9.5	10.2	13.6	5.2
บุตร	8.4	-	6.9	8.4	12.6	4.8
ญาติ	5.6	4.2	11.4	2.9	2.9	9.9
อื่น ๆ	7.0	6.2	26.5	-	0.2	4.1

2.5.3 การใช้เงินและสิ่งของที่ได้รับ

สำหรับผู้รับเงิน/สิ่งของปลายทางนั้น พบว่า ผู้รับเงิน/สิ่งของส่วนใหญ่ใช้เพื่อเป็นค่าใช้จ่ายในชีวิตประจำวันร้อยละ 72.4 รองลงมาใช้เพื่อเป็นทุนการศึกษาร้อยละ 24.8 ใช้เพื่อลงทุนทำธุรกิจร้อยละ 0.9 และใช้เพื่อชำระหนี้สินร้อยละ 0.3 ที่เหลือเป็นอื่นๆ

แผนภูมิ ณ ร้อยละของผู้ส่งเงิน/สิ่งของต้นทาง จำแนกตามการใช้เงินและสิ่งของที่ได้รับ

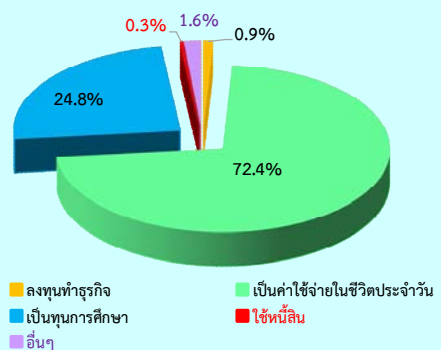

ตารางสถิติ

สารบัญตารางสถิติ

- ตารางที่ 1 จำนวนประชากร จำแนกตามสถานภาพการย้ายถิ่น หมวดอายุ เพศ ภาค และเขตการปกครองที่อยู่ปัจจุบัน
- ตารางที่ 2 จำนวนประชากร จำแนกตามสถานภาพการย้ายถิ่น การมีชื่อในทะเบียนบ้าน เพศ ภาค และเขตการปกครองที่อยู่ปัจจุบัน
- ตารางที่ 3 จำนวนผู้ย้ายถิ่นที่มีอายุตั้งแต่ 15 ปีขึ้นไป จำแนกตามระดับการศึกษาที่สำเร็จ เพศ ภาค และเขตการปกครองที่อยู่ปัจจุบัน
- ตารางที่ 4 จำนวนผู้ย้ายถิ่นที่มีอายุตั้งแต่ 15 ปีขึ้นไป จำแนกตามสถานภาพสมรส เพศ ภาค และเขตการปกครองที่อยู่ปัจจุบัน
- ตารางที่ 5 จำนวนผู้ย้ายถิ่นที่มีงานทำ จำแนกตามอาชีพปัจจุบัน เพศ ภาค และเขตการปกครองที่อยู่ปัจจุบัน
- ตารางที่ 6 จำนวนผู้ย้ายถิ่นที่มีงานทำ จำแนกตามประเภทอุตสาหกรรม เพศ ภาค และเขตการปกครองที่อยู่ปัจจุบัน
- ตารางที่ 7 จำนวนผู้ย้ายถิ่นที่มีงานทำ จำแนกตามสถานภาพการทำงาน เพศ ภาค และเขตการปกครองที่อยู่ปัจจุบัน
- ตารางที่ 8 จำนวนผู้ย้ายถิ่น จำแนกตามประเภทของการย้ายถิ่น ภาค และเขตการปกครองก่อนย้าย ภาค และเขตการปกครองที่อยู่ปัจจุบัน
- ตารางที่ 9 จำนวนผู้ย้ายถิ่น จำแนกตามกระแสการย้ายถิ่น เพศ และภาคที่อยู่ปัจจุบัน
- ตารางที่ 10 จำนวนผู้ย้ายถิ่น จำแนกตามรูปแบบการย้ายถิ่น เพศ ภาค และเขตการปกครองที่อยู่ปัจจุบัน
- ตารางที่ 11 จำนวนผู้ย้ายถิ่น จำแนกตามสถานที่สามี่ / ภรรยา อาศัยอยู่ เพศ ภาค และเขตการปกครองที่อยู่ปัจจุบัน
- ตารางที่ 12 จำนวนผู้ย้ายถิ่น จำแนกตามจำนวนบุตรที่มีอายุต่ำกว่า 15 ปี ที่อาศัยในครัวเรือนเดิม หรือครัวเรือนอื่น เพศ ภาค และเขตการปกครองที่อยู่ปัจจุบัน
- ตารางที่ 13 จำนวนผู้ย้ายถิ่น จำแนกตามสาเหตุของการย้ายถิ่น เพศ ภาค และเขตการปกครองที่อยู่ปัจจุบัน
- ตารางที่ 14 จำนวนผู้ย้ายถิ่น จำแนกตามการย้ายถิ่นมาเพื่อดูแลใคร / ให้ใครดูแล เพศ ภาค และเขตการปกครองที่อยู่ปัจจุบัน

สารบัญตารางสถิติ (ต่อ)

- ตารางที่ 15 จำนวนผู้ย้ายถิ่น จำแนกตามบุคคลที่รู้จักที่อาศัยอยู่ เพศ ภาค และ เขตการปกครองที่อยู่ปัจจุบัน
- ตารางที่ 16 จำนวนผู้ย้ายถิ่น จำแนกตามความช่วยเหลือของบุคคลที่รู้จัก เพศ ภาค และ เขตการปกครองที่อยู่ปัจจุบัน
- ตารางที่ 17 จำนวนผู้ย้ายถิ่น จำแนกตามความช่วยเหลือของบุคคลที่รู้จัก เพศ และบุคคลที่รู้จัก อาศัยในเทศบาล / อบต.
- ตารางที่ 18 จำนวนผู้ย้ายถิ่น จำแนกตามจำนวนครั้งที่ย้ายถิ่น เพศ ภาค และ เขตการปกครองที่อยู่ปัจจุบัน
- ตารางที่ 19 จำนวนผู้ย้ายถิ่น จำแนกตามสาเหตุของการย้ายถิ่นมากกว่า 1 ครั้ง เพศ ภาค และเขตการปกครองที่อยู่ปัจจุบัน
- ตารางที่ 20 จำนวนผู้ย้ายถิ่น จำแนกตามสาเหตุของการย้ายถิ่นมากกว่า 1 ครั้ง เพศ และ จำนวนของการย้ายถิ่นมากกว่า 1 ครั้ง
- ตารางที่ 21 จำนวนผู้ย้ายถิ่น จำแนกตามระยะเวลาที่คาดว่าจะอยู่อาศัย เพศ ภาค และ เขตการปกครองที่อยู่ปัจจุบัน
- ตารางที่ 22 จำนวนผู้ย้ายถิ่น จำแนกตามสาเหตุของการย้ายถิ่นในอนาคต เพศ ภาค และ เขตการปกครองที่อยู่ปัจจุบัน
- ตารางที่ 23 จำนวนผู้ย้ายถิ่น จำแนกตามสาเหตุของการย้ายถิ่นในอนาคต เพศ และ ระยะเวลาที่คาดว่าจะอยู่อาศัย
- ตารางที่ 24 จำนวนผู้ย้ายถิ่น ที่รับเงินและสิ่งของ จำแนกตามการรับเงินและสิ่งของ เพศ ภาค และเขตการปกครองที่อยู่ปัจจุบัน
- ตารางที่ 25 จำนวนผู้ย้ายถิ่น ที่รับเงินและสิ่งของ จำแนกตามผู้ส่งเงิน / สิ่งของ เพศ ภาค และ เขตการปกครองที่อยู่ปัจจุบัน
- ตารางที่ 26 จำนวนผู้ย้ายถิ่น ที่รับเงินและสิ่งของ จำแนกตามการใช้เงินที่ได้รับ เพศ ภาค และ เขตการปกครองที่อยู่ปัจจุบัน
- ตารางที่ 27 จำนวนผู้ย้ายถิ่น ที่ส่งเงินและสิ่งของ จำแนกตามการส่งเงินและสิ่งของ เพศ ภาค และ เขตการปกครองที่อยู่ปัจจุบัน
- ตารางที่ 28 จำนวนผู้ย้ายถิ่น ที่ส่งเงินและสิ่งของ จำแนกตามผู้รับเงิน / สิ่งของ เพศ ภาค และ เขตการปกครองที่อยู่ปัจจุบัน
- ตารางที่ 29 จำนวนผู้ย้ายถิ่น ที่ส่งเงินและสิ่งของ จำแนกตามการใช้เงินที่ส่งไป เพศ ภาค และ เขตการปกครองที่อยู่ปัจจุบัน

ตารางที่ 1 จำนวนประชากร จำแนกตามสถานภาพการย้ายถิ่น หมวดอายุ เพศ ภาค และเขตการปกครองที่อยู่ปัจจุบัน

หน่วย : คน

สถานภาพการย้ายถิ่น	ภาค และเขตการปกครองที่อยู่ปัจจุบัน															
	หมวดอายุ	ทั่วราชอาณาจักร			กทม.	ภาคกลาง			ภาคเหนือ			ภาคตะวันออกเฉียงเหนือ			ภาคใต้	
		เพศ	รวม	ในเขตฯ		นอกเขตฯ	รวม	ในเขตฯ	นอกเขตฯ	รวม	ในเขตฯ	นอกเขตฯ	รวม	ในเขตฯ	นอกเขตฯ	
ยอดรวม	67,293,709	30,000,491	37,293,218	8,642,496	19,305,000	8,839,488	10,465,512	11,462,268	3,978,761	7,483,507	18,709,645	5,468,082	13,241,563	9,174,300	3,071,664	6,102,636
0 - 5	4,238,198	1,733,592	2,504,606	401,280	1,093,419	481,736	611,683	686,926	226,857	460,069	1,335,669	387,369	948,300	720,904	236,350	484,554
6 - 12	5,837,280	2,342,521	3,494,758	528,358	1,451,696	634,645	817,051	986,123	331,143	654,980	1,922,479	547,744	1,374,735	948,623	300,632	647,992
13 - 14	1,837,893	762,607	1,075,286	209,262	466,504	194,908	271,597	306,383	95,181	211,202	574,666	172,597	402,069	281,077	90,659	190,418
15 - 19	4,672,576	1,917,909	2,754,667	419,685	1,184,502	527,755	656,747	808,922	282,382	526,540	1,567,770	458,701	1,109,069	691,697	229,386	462,311
20 - 24	4,949,433	2,279,006	2,670,427	671,209	1,455,364	683,387	771,977	799,589	290,121	509,468	1,323,142	391,259	931,883	700,129	243,030	457,099
25 - 29	4,761,286	2,440,593	2,320,693	909,844	1,641,738	799,706	842,032	648,687	233,774	414,913	880,020	259,945	620,075	680,997	237,324	443,673
30 - 34	4,838,824	2,475,680	2,363,144	920,739	1,711,372	831,679	879,693	634,616	222,881	411,735	889,882	262,027	627,855	682,215	238,354	443,861
35 - 39	5,270,864	2,591,292	2,679,572	910,134	1,765,823	846,415	919,408	719,478	247,217	472,261	1,164,081	343,014	821,067	711,348	244,512	466,836
40 - 44	5,342,642	2,522,130	2,820,512	791,986	1,658,949	788,466	870,484	751,961	264,617	487,343	1,432,896	430,300	1,002,596	706,850	246,761	460,089
45 - 49	5,553,558	2,491,425	3,062,133	762,329	1,599,078	726,221	872,856	954,347	330,438	623,910	1,550,687	448,957	1,101,730	687,117	223,480	463,637
50 - 54	5,047,173	2,228,295	2,818,878	621,611	1,401,831	635,243	766,588	986,891	338,607	648,284	1,418,881	422,350	996,531	617,960	210,485	407,475
55 - 59	4,364,410	1,873,612	2,490,798	487,639	1,162,560	512,099	650,461	935,334	343,029	592,305	1,292,791	372,872	919,919	486,085	157,972	328,113
60 ปีขึ้นไป	10,579,573	4,341,829	6,237,744	1,008,420	2,712,163	1,177,228	1,534,935	2,243,011	772,514	1,470,497	3,356,681	970,947	2,385,734	1,259,298	412,720	846,578
ผู้ย้ายถิ่น	934,215	447,160	487,055	63,498	338,975	166,415	172,560	160,950	72,632	88,318	220,979	70,639	150,340	149,814	73,977	75,837
0 - 5	69,395	30,429	38,966	7,072	19,298	8,427	10,871	13,824	4,065	9,759	13,670	4,216	9,454	15,532	6,650	8,882
6 - 12	35,847	17,772	18,074	2,861	10,105	3,607	6,498	8,384	4,772	3,612	6,384	1,584	4,800	8,113	4,949	3,165
13 - 14	9,880	6,346	3,534	672	1,916	889	1,027	1,971	1,475	497	2,439	1,501	938	2,882	1,810	1,072
15 - 19	95,094	55,022	40,072	7,328	23,993	15,304	8,690	22,644	13,367	9,277	27,508	12,215	15,293	13,621	6,809	6,812
20 - 24	211,620	95,784	115,835	17,024	68,458	29,861	38,597	34,553	16,739	17,814	61,557	18,205	43,352	30,027	13,955	16,072
25 - 29	161,390	89,447	71,943	14,443	69,561	41,291	28,270	25,761	10,253	15,508	28,298	8,706	19,592	23,327	14,754	8,573
30 - 34	99,234	43,262	55,973	5,565	43,820	18,718	25,102	17,570	5,562	12,008	18,113	6,470	11,643	14,166	6,946	7,220
35 - 39	75,869	31,973	43,896	1,885	29,502	11,669	17,833	12,506	6,740	5,766	18,646	5,936	12,711	13,330	5,743	7,587
40 - 44	62,821	24,073	38,747	-	29,589	13,881	15,708	5,552	1,975	3,576	16,070	4,431	11,640	11,609	3,786	7,823
45 - 49	35,694	15,735	19,960	1,786	12,375	6,220	6,155	3,302	1,845	1,457	11,922	2,363	9,559	6,309	3,520	2,789
50 - 54	35,601	17,328	18,273	2,172	13,267	6,941	6,325	6,013	2,614	3,399	9,277	2,997	6,280	4,872	2,604	2,268
55 - 59	15,559	7,149	8,411	418	6,201	3,987	2,213	3,561	1,315	2,246	3,164	947	2,218	2,215	482	1,733
60 ปีขึ้นไป	26,211	12,839	13,372	2,271	10,890	5,619	5,271	5,309	1,910	3,399	3,929	1,069	2,860	3,811	1,970	1,841

ตารางที่ 1 จำนวนประชากร จำแนกตามสถานภาพการย้ายถิ่น หมวดอายุ เพศ ภาค และเขตการปกครองที่อยู่ปัจจุบัน (ต่อ)

หน่วย : คน

สถานภาพการย้ายถิ่น		ภาค และเขตการปกครองที่อยู่ปัจจุบัน															
หมวดอายุ	เพศ	ทั่วราชอาณาจักร			กทม.	ภาคกลาง			ภาคเหนือ			ภาคตะวันออกเฉียงเหนือ			ภาคใต้		
		รวม	ในเขตฯ	นอกเขตฯ	รวม	ในเขตฯ	นอกเขตฯ	รวม	ในเขตฯ	นอกเขตฯ	รวม	ในเขตฯ	นอกเขตฯ	รวม	ในเขตฯ	นอกเขตฯ	
ผู้ไม่ย้ายถิ่น		66,359,494	29,553,331	36,806,163	8,578,998	18,966,025	8,673,073	10,292,952	11,301,318	3,906,129	7,395,189	18,488,666	5,397,443	13,091,223	9,024,486	2,997,687	6,026,799
0 - 5		4,168,803	1,703,163	2,465,640	394,209	1,074,122	473,309	600,812	673,102	222,792	450,310	1,321,999	383,153	938,846	705,371	229,699	475,672
6 - 12		5,801,433	2,324,749	3,476,684	525,497	1,441,592	631,038	810,553	977,739	326,371	651,368	1,916,094	546,159	1,369,935	940,510	295,683	644,827
13 - 14		1,828,012	756,260	1,071,752	208,589	464,588	194,019	270,570	304,412	93,707	210,705	572,227	171,096	401,131	278,195	88,849	189,346
15 - 19		4,577,482	1,862,887	2,714,595	412,357	1,160,509	512,451	648,057	786,278	269,015	517,263	1,540,262	446,486	1,093,776	678,076	222,577	455,499
20 - 24		4,737,813	2,183,222	2,554,592	654,185	1,386,906	653,526	733,380	765,036	273,382	491,654	1,261,585	373,054	888,531	670,102	229,075	441,027
25 - 29		4,599,896	2,351,146	2,248,750	895,401	1,572,177	758,415	813,762	622,926	223,521	399,405	851,722	251,239	600,483	657,670	222,570	435,100
30 - 34		4,739,590	2,432,418	2,307,171	915,174	1,667,552	812,961	854,591	617,046	217,319	399,727	871,769	255,557	616,212	668,049	231,408	436,641
35 - 39		5,194,995	2,559,319	2,635,676	908,249	1,736,321	834,746	901,575	706,972	240,477	466,495	1,145,435	337,078	808,356	698,018	238,769	459,249
40 - 44		5,279,822	2,498,057	2,781,765	791,986	1,629,360	774,584	854,776	746,409	262,642	483,767	1,416,826	425,869	990,957	695,241	242,976	452,265
45 - 49		5,517,863	2,475,690	3,042,173	760,543	1,586,702	720,001	866,701	951,046	328,593	622,453	1,538,764	446,594	1,092,171	680,808	219,960	460,848
50 - 54		5,011,572	2,210,968	2,800,605	619,439	1,388,564	628,301	760,263	980,878	335,993	644,884	1,409,604	419,353	990,250	613,088	207,881	405,207
55 - 59		4,348,851	1,866,463	2,482,388	487,221	1,156,360	508,112	648,248	931,773	341,714	590,059	1,289,627	371,925	917,701	483,870	157,491	326,380
60 ปีขึ้นไป		10,553,362	4,328,990	6,224,372	1,006,149	2,701,273	1,171,609	1,529,664	2,237,702	770,604	1,467,098	3,352,752	969,878	2,382,874	1,255,487	410,750	844,737
ชาย		32,859,012	14,489,283	18,369,729	4,190,546	9,448,201	4,282,235	5,165,966	5,587,001	1,899,434	3,687,567	9,113,842	2,636,149	6,477,693	4,519,422	1,480,919	3,038,503
0 - 5		2,201,119	878,411	1,322,708	205,381	573,019	250,832	322,187	358,591	113,403	245,188	697,081	196,635	500,446	367,048	112,161	254,886
6 - 12		2,978,839	1,191,002	1,787,837	268,627	730,483	316,141	414,343	499,419	165,276	334,143	990,769	284,804	705,965	489,540	156,154	333,386
13 - 14		908,438	375,305	533,132	109,734	233,046	92,774	140,272	153,529	47,758	105,771	272,282	79,334	192,948	139,847	45,706	94,142
15 - 19		2,366,243	956,237	1,410,006	209,109	599,211	262,597	336,614	410,729	140,306	270,423	795,485	230,451	565,034	351,709	113,774	237,935
20 - 24		2,490,119	1,129,698	1,360,421	337,758	738,805	338,488	400,317	403,253	142,502	260,751	656,082	191,523	464,559	354,221	119,427	234,794
25 - 29		2,394,800	1,196,459	1,198,341	430,369	845,951	402,667	443,284	331,132	116,949	214,183	442,567	129,222	313,345	344,781	117,252	227,529
30 - 34		2,412,286	1,212,637	1,199,649	441,264	854,002	410,936	443,066	321,905	111,043	210,862	447,690	130,440	317,250	347,425	118,954	228,471
35 - 39		2,588,112	1,264,959	1,323,153	447,131	876,124	417,091	459,033	352,990	118,808	234,182	560,630	163,373	397,257	351,237	118,556	232,681
40 - 44		2,614,936	1,231,685	1,383,251	408,253	816,803	372,983	443,819	363,772	127,459	236,312	693,742	205,323	488,418	332,367	117,666	214,701
45 - 49		2,658,121	1,188,656	1,469,465	360,294	771,774	361,952	409,823	449,562	149,633	299,930	730,401	210,078	520,324	346,089	106,700	239,389
50 - 54		2,438,193	1,068,675	1,369,518	306,770	675,896	306,148	369,749	465,751	154,624	311,127	680,316	202,017	478,299	309,459	99,116	210,343
55 - 59		2,045,151	868,475	1,176,676	224,171	538,110	233,699	304,410	442,888	161,175	281,713	617,943	174,957	442,986	222,040	74,473	147,567
60 ปีขึ้นไป		4,762,655	1,927,083	2,835,572	441,685	1,194,977	515,928	679,049	1,033,480	350,498	682,982	1,528,854	437,992	1,090,862	563,659	180,980	382,679

ตารางที่ 1 จำนวนประชากร จำแนกตามสถานภาพการย้ายถิ่น หมวดอายุ เพศ ภาค และเขตการปกครองที่อยู่ปัจจุบัน (ต่อ)

หน่วย : คน

สถานภาพการย้ายถิ่น	ภาค และเขตการปกครองที่อยู่ปัจจุบัน															
	หมวดอายุ	ทั่วราชอาณาจักร			กทม.	ภาคกลาง			ภาคเหนือ			ภาคตะวันออกเฉียงเหนือ			ภาคใต้	
		เพศ	รวม	ในเขตฯ		นอกเขตฯ	รวม	ในเขตฯ	นอกเขตฯ	รวม	ในเขตฯ	นอกเขตฯ	รวม	ในเขตฯ	นอกเขตฯ	
ผู้ย้ายถิ่น	478,570	226,722	251,848	30,300	175,564	86,833	88,731	80,705	34,665	46,040	116,010	35,950	80,061	75,991	38,974	37,017
0 - 5	38,209	15,110	23,099	5,418	8,339	2,391	5,948	9,565	1,900	7,665	7,279	1,933	5,346	7,609	3,469	4,140
6 - 12	13,971	6,723	7,248	-	4,821	1,670	3,151	3,450	2,191	1,259	3,038	1,173	1,866	2,663	1,690	973
13 - 14	5,714	3,916	1,798	-	873	501	372	1,199	842	356	1,458	995	463	2,184	1,578	606
15 - 19	45,418	26,979	18,439	5,546	8,604	5,381	3,223	11,308	7,338	3,970	12,819	4,542	8,277	7,141	4,171	2,970
20 - 24	96,569	46,423	50,146	7,819	32,242	15,132	17,110	15,488	8,067	7,421	27,685	9,050	18,635	13,335	6,355	6,980
25 - 29	83,013	43,179	39,834	2,848	41,238	24,073	17,165	10,780	3,436	7,344	14,380	4,578	9,802	13,767	8,243	5,523
30 - 34	58,420	25,783	32,637	4,764	23,807	10,302	13,504	11,122	2,553	8,569	10,699	3,975	6,723	8,029	4,188	3,841
35 - 39	37,960	17,686	20,274	634	15,508	7,274	8,234	5,837	3,563	2,274	8,962	2,934	6,028	7,018	3,281	3,737
40 - 44	36,143	12,850	23,293	-	17,422	7,559	9,863	2,638	382	2,256	10,565	2,639	7,925	5,518	2,269	3,249
45 - 49	23,515	10,304	13,211	951	7,905	4,772	3,133	2,126	1,152	974	7,921	1,157	6,764	4,612	2,273	2,339
50 - 54	19,072	8,887	10,184	796	6,734	3,831	2,903	3,573	1,771	1,802	6,369	1,952	4,417	1,600	537	1,063
55 - 59	9,113	3,441	5,673	-	3,706	1,934	1,772	1,224	666	557	2,863	645	2,218	1,321	195	1,125
60 ปีขึ้นไป	11,450	5,440	6,011	1,523	4,363	2,012	2,351	2,396	803	1,593	1,974	378	1,596	1,195	724	471
ผู้ไม่ย้ายถิ่น	32,380,442	14,262,561	18,117,881	4,160,246	9,272,637	4,195,402	5,077,235	5,506,296	1,864,769	3,641,527	8,997,832	2,600,199	6,397,632	4,443,431	1,441,945	3,001,486
0 - 5	2,162,910	863,301	1,299,609	199,963	564,680	248,441	316,239	349,026	111,503	237,523	689,802	194,702	495,100	359,439	108,693	250,747
6 - 12	2,964,868	1,184,279	1,780,589	268,627	725,662	314,471	411,192	495,970	163,085	332,884	987,731	283,631	704,100	486,877	154,464	332,413
13 - 14	902,724	371,389	531,335	109,734	232,172	92,273	139,900	152,330	46,916	105,415	270,824	78,339	192,485	137,663	44,127	93,536
15 - 19	2,320,825	929,258	1,391,567	203,563	590,607	257,216	333,391	399,421	132,968	266,453	782,666	225,909	556,757	344,568	109,603	234,965
20 - 24	2,393,550	1,083,275	1,310,275	329,939	706,563	323,356	383,207	387,765	134,435	253,330	628,397	182,473	445,924	340,886	113,072	227,814
25 - 29	2,311,787	1,153,280	1,158,507	427,521	804,713	378,594	426,119	320,352	113,513	206,839	428,187	124,644	303,543	331,014	109,009	222,006
30 - 34	2,353,866	1,186,854	1,167,012	436,500	830,195	400,634	429,562	310,783	108,490	202,293	436,991	126,465	310,527	339,396	114,766	224,630
35 - 39	2,550,152	1,247,273	1,302,879	446,497	860,616	409,817	450,799	347,153	115,245	231,908	551,668	160,439	391,229	344,219	115,275	228,944
40 - 44	2,578,793	1,218,835	1,359,958	408,253	799,380	365,424	433,956	361,134	127,077	234,057	683,177	202,684	480,493	326,849	115,397	211,452
45 - 49	2,634,606	1,178,352	1,456,254	359,343	763,869	357,180	406,690	447,436	148,481	298,955	722,481	208,921	513,559	341,477	104,427	237,049
50 - 54	2,419,121	1,059,788	1,359,333	305,974	669,162	302,316	366,846	462,178	152,853	309,325	673,948	200,066	473,882	307,859	98,579	209,280
55 - 59	2,036,038	865,034	1,171,003	224,171	534,403	231,765	302,638	441,664	160,509	281,155	615,080	174,312	440,768	220,719	74,278	146,442
60 ปีขึ้นไป	4,751,205	1,921,643	2,829,561	440,162	1,190,614	513,916	676,698	1,031,084	349,695	681,389	1,526,880	437,614	1,089,266	562,464	180,256	382,208

ตารางที่ 1 จำนวนประชากร จำแนกตามสถานภาพการย้ายถิ่น หมวดอายุ เพศ ภาค และเขตการปกครองที่อยู่ปัจจุบัน (ต่อ)

หน่วย : คน

สถานภาพการย้ายถิ่น	ภาค และเขตการปกครองที่อยู่ปัจจุบัน															
	หมวดอายุ	ทั่วราชอาณาจักร			กทม.	ภาคกลาง			ภาคเหนือ			ภาคตะวันออกเฉียงเหนือ			ภาคใต้	
		เพศ	รวม	ในเขตฯ		นอกเขตฯ	รวม	ในเขตฯ	นอกเขตฯ	รวม	ในเขตฯ	นอกเขตฯ	รวม	ในเขตฯ	นอกเขตฯ	
หญิง	34,434,697	15,511,208	18,923,489	4,451,950	9,856,799	4,557,253	5,299,546	5,875,267	2,079,327	3,795,940	9,595,803	2,831,933	6,763,870	4,654,878	1,590,745	3,064,133
0 - 5	2,037,079	855,181	1,181,898	195,900	520,400	230,904	289,496	328,335	113,454	214,881	638,588	190,734	447,854	353,856	124,188	229,667
6 - 12	2,858,441	1,151,519	1,706,922	259,731	721,213	318,505	402,708	486,704	165,866	320,837	931,710	262,940	668,770	459,083	144,477	314,606
13 - 14	929,455	387,301	542,153	99,528	233,459	102,134	131,325	152,854	47,423	105,431	302,384	93,263	209,121	141,230	44,953	96,277
15 - 19	2,306,333	961,672	1,344,661	210,576	585,291	265,158	320,133	398,193	142,076	256,117	772,285	228,250	544,035	339,988	115,612	224,376
20 - 24	2,459,314	1,149,308	1,310,006	333,451	716,559	344,899	371,660	396,336	147,619	248,717	667,060	199,736	467,324	345,908	123,603	222,305
25 - 29	2,366,486	1,244,134	1,122,352	479,475	795,787	397,039	398,748	317,555	116,825	200,730	437,453	130,723	306,730	336,216	120,072	216,144
30 - 34	2,426,538	1,263,043	1,163,495	479,475	857,370	420,743	436,627	312,711	111,838	200,873	442,192	131,587	310,605	334,790	119,400	215,390
35 - 39	2,682,752	1,326,333	1,356,419	463,003	889,699	429,324	460,375	366,488	128,409	238,079	603,451	179,641	423,810	360,111	125,956	234,155
40 - 44	2,727,706	1,290,445	1,437,261	383,733	842,147	415,482	426,665	388,189	137,158	251,031	739,155	224,977	514,178	374,483	129,095	245,388
45 - 49	2,895,437	1,302,769	1,592,668	402,035	827,303	364,270	463,033	504,785	180,805	323,980	820,285	238,879	581,406	341,028	116,780	224,248
50 - 54	2,608,980	1,159,620	1,449,360	314,841	725,934	329,095	396,839	521,140	183,983	337,157	738,565	220,333	518,232	308,501	111,369	197,132
55 - 59	2,319,259	1,005,137	1,314,122	263,468	624,451	278,400	346,051	492,446	181,854	310,592	674,848	197,915	476,933	264,045	83,499	180,546
60 ปีขึ้นไป	5,816,918	2,414,746	3,402,172	566,735	1,517,186	661,300	855,886	1,209,531	422,016	787,515	1,827,827	532,955	1,294,872	695,639	231,740	463,899
ผู้ย้ายถิ่น	455,645	220,438	235,208	33,198	163,411	79,582	83,829	80,245	37,966	42,278	104,969	34,689	70,280	73,823	35,003	38,820
0 - 5	31,185	15,319	15,866	1,654	10,959	6,036	4,923	4,259	2,165	2,094	6,391	2,282	4,108	7,924	3,182	4,742
6 - 12	21,876	11,049	10,826	2,861	5,284	1,937	3,347	4,935	2,581	2,354	3,346	412	2,934	5,450	3,259	2,192
13 - 14	4,166	2,430	1,736	672	1,043	388	655	772	632	140	981	506	475	698	231	466
15 - 19	49,676	28,043	21,633	1,782	15,389	9,922	5,467	11,336	6,028	5,307	14,689	7,673	7,016	6,480	2,638	3,842
20 - 24	115,050	49,361	65,689	9,205	36,216	14,729	21,487	19,065	8,672	10,393	33,872	9,156	24,717	16,692	7,599	9,092
25 - 29	78,377	46,268	32,108	11,595	28,323	17,218	11,105	14,981	6,817	8,164	13,918	4,127	9,791	9,560	6,511	3,049
30 - 34	40,814	17,479	23,335	801	20,014	8,416	11,598	6,448	3,009	3,439	7,414	2,495	4,920	6,137	2,758	3,379
35 - 39	37,909	14,287	23,622	1,251	13,993	4,395	9,598	6,669	3,177	3,492	9,684	3,002	6,682	6,312	2,462	3,849
40 - 44	26,678	11,223	15,454	-	12,167	6,322	5,845	2,914	1,593	1,321	5,506	1,791	3,714	6,091	1,517	4,574
45 - 49	12,179	5,431	6,749	835	4,470	1,449	3,022	1,175	693	482	4,002	1,207	2,795	1,697	1,247	449
50 - 54	16,529	8,441	8,089	1,376	6,533	3,110	3,422	2,440	842	1,598	2,909	1,045	1,863	3,272	2,067	1,205
55 - 59	6,446	3,708	2,738	418	2,494	2,053	441	2,338	649	1,688	302	302	-	894	286	608
60 ปีขึ้นไป	14,760	7,399	7,361	748	6,528	3,607	2,920	2,914	1,107	1,807	1,955	691	1,264	2,616	1,246	1,370

ตารางที่ 1 จำนวนประชากร จำแนกตามสถานภาพการย้ายถิ่น หมวดอายุ เพศ ภาค และเขตการปกครองที่อยู่ปัจจุบัน (ต่อ)

หน่วย : คน

สถานภาพการย้ายถิ่น		ภาค และเขตการปกครองที่อยู่ปัจจุบัน															
หมวดอายุ	เพศ	ทั่วราชอาณาจักร			กทม.	ภาคกลาง			ภาคเหนือ			ภาคตะวันออกเฉียงเหนือ			ภาคใต้		
		รวม	ในเขตฯ	นอกเขตฯ	รวม	ในเขตฯ	นอกเขตฯ	รวม	ในเขตฯ	นอกเขตฯ	รวม	ในเขตฯ	นอกเขตฯ	รวม	ในเขตฯ	นอกเขตฯ	
ผู้ไม่ย้ายถิ่น		33,979,052	15,290,770	18,688,281	4,418,752	9,693,388	4,477,671	5,215,717	5,795,022	2,041,361	3,753,662	9,490,834	2,797,244	6,693,590	4,581,055	1,555,742	3,025,313
0 - 5		2,005,893	839,862	1,166,032	194,246	509,442	224,868	284,573	324,076	111,289	212,787	632,197	188,452	443,746	345,932	121,007	224,926
6 - 12		2,836,565	1,140,470	1,696,095	256,870	715,929	316,568	399,362	481,769	163,286	318,484	928,364	262,528	665,835	453,633	141,219	312,414
13 - 14		925,288	384,871	540,417	98,855	232,416	101,746	130,670	152,082	46,791	105,291	301,403	92,757	208,646	140,532	44,722	95,810
15 - 19		2,256,657	933,629	1,323,028	208,794	569,902	255,236	314,666	386,857	136,048	250,810	757,596	220,577	537,019	333,508	112,974	220,534
20 - 24		2,344,264	1,099,947	1,244,317	324,246	680,343	330,170	350,173	377,271	138,947	238,324	633,188	190,580	442,607	329,216	116,004	213,213
25 - 29		2,288,109	1,197,866	1,090,244	467,880	767,464	379,821	387,643	302,574	110,008	192,566	423,535	126,596	296,939	326,656	113,561	213,095
30 - 34		2,385,724	1,245,564	1,140,160	478,674	837,356	412,327	425,029	306,263	108,829	197,434	434,778	129,092	305,685	328,653	116,642	212,011
35 - 39		2,644,843	1,312,046	1,332,797	461,752	875,706	424,929	450,777	359,819	125,232	234,587	593,767	176,639	417,128	353,799	123,494	230,306
40 - 44		2,701,029	1,279,222	1,421,807	383,733	829,980	409,160	420,820	385,275	135,565	249,710	733,649	223,185	510,464	368,392	127,578	240,813
45 - 49		2,883,258	1,297,338	1,585,919	401,200	822,833	362,821	460,012	503,610	180,112	323,498	816,284	237,672	578,611	339,332	115,533	223,799
50 - 54		2,592,451	1,151,180	1,441,271	313,465	719,402	325,985	393,417	518,700	183,141	335,559	735,656	219,287	516,369	305,229	109,302	195,927
55 - 59		2,312,813	1,001,429	1,311,384	263,050	621,956	276,347	345,609	490,108	181,205	308,904	674,547	197,613	476,933	263,151	83,213	179,938
60 ปีขึ้นไป		5,802,158	2,407,347	3,394,811	565,987	1,510,658	657,693	852,966	1,206,617	420,909	785,708	1,825,872	532,264	1,293,608	693,023	230,494	462,529

ตารางที่ 2 จำนวนประชากร จำแนกตามสถานภาพการย้ายถิ่น การมีชื่อในทะเบียนบ้าน เพศ ภาค และเขตการปกครองที่อยู่ปัจจุบัน

หน่วย : คน

สถานภาพการย้ายถิ่น การมีชื่อในทะเบียนบ้าน	ภาค และเขตการปกครองที่อยู่ปัจจุบัน															
	ทั่วราชอาณาจักร			กทม.	ภาคกลาง			ภาคเหนือ			ภาคตะวันออกเฉียงเหนือ			ภาคใต้		
	เพศ	รวม	ในเขตฯ	นอกเขตฯ	รวม	ในเขตฯ	นอกเขตฯ	รวม	ในเขตฯ	นอกเขตฯ	รวม	ในเขตฯ	นอกเขตฯ	รวม	ในเขตฯ	นอกเขตฯ
ยอดรวม	67,293,709	30,000,491	37,293,218	8,642,496	19,305,000	8,839,488	10,465,512	11,462,268	3,978,761	7,483,507	18,709,645	5,468,082	13,241,563	9,174,300	3,071,664	6,102,636
มีบ้านที่อยู่อาศัย	52,878,907	20,686,498	32,192,410	5,051,328	13,651,007	5,547,487	8,103,520	9,982,875	3,298,515	6,684,360	17,001,818	4,707,133	12,294,685	7,191,878	2,082,034	5,109,844
มีอยู่ที่อื่น																
จังหวัดนี้	7,228,290	4,071,472	3,156,818	1,217,523	2,184,066	1,145,486	1,038,580	1,060,077	475,008	585,070	1,384,614	591,282	793,332	1,382,010	642,174	739,836
จังหวัดอื่น	5,947,457	4,487,531	1,459,926	2,137,388	2,844,389	1,812,358	1,032,031	260,282	136,942	123,340	296,768	158,470	138,299	408,630	242,374	166,256
ไม่มีในประเทศไทย	1,154,744	726,290	428,454	236,257	585,907	319,627	266,280	125,947	61,067	64,880	24,585	10,689	13,896	182,048	98,650	83,398
แต่มีในประเทศอื่น																
ไม่มีที่ใดเลย	84,310	28,700	55,610	-	39,631	14,529	25,101	33,086	7,230	25,857	1,859	508	1,351	9,734	6,433	3,301
ผู้ย้ายถิ่น	934,215	447,160	487,055	63,498	338,975	166,415	172,560	160,950	72,632	88,318	220,979	70,639	150,340	149,814	73,977	75,837
มีบ้านที่อยู่อาศัย	237,272	54,686	182,586	3,596	43,751	11,645	32,106	54,542	11,946	42,596	108,772	20,652	88,120	26,611	6,846	19,765
มีอยู่ที่อื่น																
จังหวัดนี้	237,873	118,144	119,729	1,110	65,660	31,874	33,786	51,460	31,000	20,460	68,748	30,647	38,101	50,895	23,513	27,382
จังหวัดอื่น	350,184	210,427	139,757	51,002	167,807	85,733	82,075	34,016	17,693	16,323	42,853	18,733	24,120	54,506	37,266	17,240
ไม่มีในประเทศไทย	105,066	60,231	44,836	7,789	59,586	34,992	24,594	19,681	10,742	8,939	606	606	-	17,404	6,101	11,303
แต่มีในประเทศอื่น																
ไม่มีที่ใดเลย	3,820	3,673	147	-	2,171	2,171	-	1,251	1,251	-	-	-	-	398	250	147
ผู้ไม่ย้ายถิ่น	66,359,494	29,553,331	36,806,163	8,578,998	18,966,025	8,673,073	10,292,952	11,301,318	3,906,129	7,395,189	18,488,666	5,397,443	13,091,223	9,024,486	2,997,687	6,026,799
มีบ้านที่อยู่อาศัย	52,641,635	20,631,812	32,009,823	5,047,732	13,607,256	5,535,842	8,071,414	9,928,334	3,286,569	6,641,765	16,893,046	4,686,481	12,206,565	7,165,267	2,075,188	5,090,080
มีอยู่ที่อื่น																
จังหวัดนี้	6,990,418	3,953,328	3,037,089	1,216,413	2,118,406	1,113,612	1,004,794	1,008,618	444,008	564,610	1,315,866	560,635	755,232	1,331,115	618,661	712,454
จังหวัดอื่น	5,597,274	4,277,104	1,320,169	2,086,386	2,676,582	1,726,626	949,956	226,266	119,249	107,017	253,915	139,736	114,179	354,124	205,107	149,017
ไม่มีในประเทศไทย	1,049,678	666,060	383,618	228,468	526,322	284,636	241,686	106,266	50,325	55,941	23,979	10,083	13,896	164,644	92,549	72,095
แต่มีในประเทศอื่น																
ไม่มีที่ใดเลย	80,490	25,027	55,463	-	37,460	12,358	25,101	31,835	5,978	25,857	1,859	508	1,351	9,336	6,182	3,154

ตารางที่ 2 จำนวนประชากร จำแนกตามสถานภาพการย้ายถิ่น การมีชื่อในทะเบียนบ้าน เพศ ภาค และเขตการปกครองที่อยู่ปัจจุบัน (ต่อ)

หน่วย : คน

สถานภาพการย้ายถิ่น		ภาค และเขตการปกครองที่อยู่ปัจจุบัน														
การมีชื่อในทะเบียนบ้าน	ทั่วราชอาณาจักร			กทม.	ภาคกลาง			ภาคเหนือ			ภาคตะวันออกเฉียงเหนือ			ภาคใต้		
	เพศ	รวม	ในเขตฯ	นอกเขตฯ	รวม	ในเขตฯ	นอกเขตฯ	รวม	ในเขตฯ	นอกเขตฯ	รวม	ในเขตฯ	นอกเขตฯ	รวม	ในเขตฯ	นอกเขตฯ
ชาย	32,859,012	14,489,283	18,369,729	4,190,546	9,448,201	4,282,235	5,165,966	5,587,001	1,899,434	3,687,567	9,113,842	2,636,149	6,477,693	4,519,422	1,480,919	3,038,503
มีบ้านที่อยู่อาศัย	25,551,705	9,799,959	15,751,746	2,372,120	6,547,318	2,602,277	3,945,041	4,857,756	1,579,809	3,277,947	8,245,042	2,253,682	5,991,361	3,529,469	992,071	2,537,398
มีอยู่ที่อื่น																
จังหวัดนี้	3,614,149	1,996,449	1,617,701	608,180	1,093,012	558,741	534,271	524,677	225,266	299,411	708,754	294,431	414,323	679,526	309,830	369,696
จังหวัดอื่น	3,022,411	2,280,095	742,316	1,074,146	1,469,607	939,183	530,425	126,589	65,003	61,586	147,861	83,290	64,570	204,208	118,473	85,735
ไม่มีในประเทศไทย	626,496	398,326	228,169	136,100	316,394	174,773	141,621	62,731	25,973	36,758	10,499	4,411	6,089	100,771	57,069	43,702
แต่มีในประเทศอื่น																
ไม่มีที่ใดเลย	44,251	14,454	29,797	-	21,869	7,261	14,608	15,248	3,382	11,865	1,686	335	1,351	5,448	3,476	1,972
ผู้ย้ายถิ่น	478,570	226,722	251,848	30,300	175,564	86,833	88,731	80,705	34,665	46,040	116,010	35,950	80,061	75,991	38,974	37,017
มีบ้านที่อยู่อาศัย	122,589	28,042	94,547	865	20,834	6,930	13,904	27,400	5,265	22,136	59,222	11,972	47,251	14,267	3,011	11,256
มีอยู่ที่อื่น																
จังหวัดนี้	111,248	51,833	59,415	1,110	28,396	12,052	16,344	26,435	15,784	10,651	34,150	13,671	20,479	21,157	9,217	11,941
จังหวัดอื่น	185,687	114,816	70,872	24,462	90,734	47,267	43,467	18,802	10,496	8,306	22,253	9,922	12,330	29,437	22,668	6,768
ไม่มีในประเทศไทย	57,115	30,101	27,014	3,863	34,504	19,488	15,016	7,402	2,456	4,946	385	385	-	10,961	3,909	7,052
แต่มีในประเทศอื่น																
ไม่มีที่ใดเลย	1,931	1,931	-	-	1,096	1,096	-	665	665	-	-	-	-	169	169	-
ผู้ไม่ย้ายถิ่น	32,380,442	14,262,561	18,117,881	4,160,246	9,272,637	4,195,402	5,077,235	5,506,296	1,864,769	3,641,527	8,997,832	2,600,199	6,397,632	4,443,431	1,441,945	3,001,486
มีบ้านที่อยู่อาศัย	25,429,116	9,771,918	15,657,199	2,371,255	6,526,484	2,595,348	3,931,136	4,830,356	1,574,545	3,255,811	8,185,820	2,241,710	5,944,110	3,515,202	989,061	2,526,141
มีอยู่ที่อื่น																
จังหวัดนี้	3,502,901	1,944,616	1,558,285	607,070	1,064,617	546,690	517,927	498,242	209,482	288,760	674,604	280,761	393,843	658,369	300,614	357,755
จังหวัดอื่น	2,836,724	2,165,279	671,445	1,049,684	1,378,874	891,915	486,958	107,787	54,507	53,280	125,608	73,368	52,240	174,771	95,804	78,967
ไม่มีในประเทศไทย	569,381	368,225	201,156	132,237	281,891	155,285	126,605	55,329	23,517	31,811	10,114	4,025	6,089	89,810	53,160	36,650
แต่มีในประเทศอื่น																
ไม่มีที่ใดเลย	42,320	12,523	29,797	-	20,773	6,164	14,608	14,582	2,717	11,865	1,686	335	1,351	5,279	3,307	1,972

ตารางที่ 2 จำนวนประชากร จำแนกตามสถานภาพการย้ายถิ่น การมีชื่อในทะเบียนบ้าน เพศ ภาค และเขตการปกครองที่อยู่ปัจจุบัน (ต่อ)

หน่วย : คน

สถานภาพการย้ายถิ่น การมีชื่อในทะเบียนบ้าน	ภาค และเขตการปกครองที่อยู่ปัจจุบัน																
	ทั่วราชอาณาจักร			กทม.			ภาคกลาง			ภาคเหนือ			ภาคตะวันออกเฉียงเหนือ			ภาคใต้	
	เพศ	รวม	ในเขตฯ	นอกเขตฯ	รวม	ในเขตฯ	นอกเขตฯ	รวม	ในเขตฯ	นอกเขตฯ	รวม	ในเขตฯ	นอกเขตฯ	รวม	ในเขตฯ	นอกเขตฯ	
หญิง	34,434,697	15,511,208	18,923,489	4,451,950	9,856,799	4,557,253	5,299,546	5,875,267	2,079,327	3,795,940	9,595,803	2,831,933	6,763,870	4,654,878	1,590,745	3,064,133	
มีบ้านที่อยู่อาศัย	27,327,202	10,886,538	16,440,664	2,679,208	7,103,689	2,945,210	4,158,479	5,125,119	1,718,706	3,406,414	8,756,776	2,453,451	6,303,325	3,662,410	1,089,963	2,572,447	
มีอยู่ที่อื่น																	
จังหวัดนี้	3,614,141	2,075,023	1,539,118	609,343	1,091,054	586,744	504,309	535,400	249,742	285,659	675,860	296,851	379,010	702,483	332,344	370,140	
จังหวัดอื่น	2,925,046	2,207,436	717,610	1,063,242	1,374,782	873,176	501,606	133,693	71,939	61,754	148,908	75,179	73,728	204,422	123,901	80,521	
ไม่มีในประเทศไทย	528,249	327,964	200,284	100,157	269,513	144,854	124,659	63,216	35,093	28,123	14,086	6,279	7,807	81,277	41,581	39,696	
แต่มีในประเทศอื่น																	
ไม่มีที่ใดเลย	40,059	14,246	25,813	-	17,762	7,269	10,493	17,839	3,847	13,991	173	173	-	4,286	2,957	1,329	
ผู้ย้ายถิ่น	455,645	220,438	235,208	33,198	163,411	79,582	83,829	80,245	37,966	42,278	104,969	34,689	70,280	73,823	35,003	38,820	
มีบ้านที่อยู่อาศัย	114,683	26,644	88,039	2,731	22,917	4,715	18,201	27,141	6,682	20,460	49,550	8,680	40,869	12,345	3,836	8,509	
มีอยู่ที่อื่น																	
จังหวัดนี้	126,625	66,311	60,314	-	37,264	19,822	17,442	25,025	15,216	9,809	34,598	16,977	17,621	29,738	14,296	15,441	
จังหวัดอื่น	164,496	95,611	68,885	26,540	77,074	38,465	38,608	15,214	7,197	8,017	20,600	8,811	11,789	25,069	14,598	10,471	
ไม่มีในประเทศไทย	47,951	30,130	17,822	3,927	25,082	15,504	9,578	12,279	8,286	3,993	221	221	-	6,443	2,192	4,251	
แต่มีในประเทศอื่น																	
ไม่มีที่ใดเลย	1,890	1,742	147	-	1,075	1,075	-	586	586	-	-	-	-	229	81	147	
ผู้ไม่ย้ายถิ่น	33,979,052	15,290,770	18,688,281	4,418,752	9,693,388	4,477,671	5,215,717	5,795,022	2,041,361	3,753,662	9,490,834	2,797,244	6,693,590	4,581,055	1,555,742	3,025,313	
มีบ้านที่อยู่อาศัย	27,212,519	10,859,894	16,352,625	2,676,477	7,080,772	2,940,494	4,140,278	5,097,978	1,712,024	3,385,954	8,707,226	2,444,771	6,262,455	3,650,065	1,086,127	2,563,938	
มีอยู่ที่อื่น																	
จังหวัดนี้	3,487,516	2,008,712	1,478,804	609,343	1,053,789	566,922	486,867	510,376	234,526	275,850	641,262	279,874	361,388	672,746	318,048	354,698	
จังหวัดอื่น	2,760,550	2,111,825	648,724	1,036,702	1,297,708	834,710	462,998	118,479	64,742	53,737	128,307	66,368	61,939	179,353	109,303	70,050	
ไม่มีในประเทศไทย	480,297	297,834	182,463	96,231	244,431	129,350	115,081	50,937	26,807	24,130	13,865	6,058	7,807	74,834	39,389	35,445	
แต่มีในประเทศอื่น																	
ไม่มีที่ใดเลย	38,170	12,504	25,666	-	16,687	6,194	10,493	17,253	3,261	13,991	173	173	-	4,057	2,875	1,182	

ตารางที่ 3 จำนวนผู้ย้ายถิ่นที่มีอายุตั้งแต่ 15 ปีขึ้นไป จำแนกตามระดับการศึกษาที่สำเร็จ เพศ ภาค และเขตการปกครองที่อยู่ปัจจุบัน

หน่วย : คน

ระดับการศึกษาที่สำเร็จ	ภาค และเขตการปกครองที่อยู่ปัจจุบัน																
	เพศ	ทั่วราชอาณาจักร			กทม.	ภาคกลาง			ภาคเหนือ			ภาคตะวันออกเฉียงเหนือ			ภาคใต้		
		รวม	ในเขตฯ	นอกเขตฯ		รวม	ในเขตฯ	นอกเขตฯ	รวม	ในเขตฯ	นอกเขตฯ	รวม	ในเขตฯ	นอกเขตฯ	รวม	ในเขตฯ	นอกเขตฯ
ยอดรวม	819,093	392,612	426,481	52,893	307,657	153,492	154,164	136,771	62,320	74,450	198,486	63,338	135,148	123,286	60,568	62,718	
ไม่เคยเรียน	65,013	31,020	33,993	-	42,981	21,349	21,632	10,742	6,834	3,908	2,274	-	2,274	9,017	2,838	6,179	
ก่อนประถมศึกษา	71,073	26,748	44,325	4,495	22,596	9,106	13,490	16,062	4,555	11,508	16,913	3,864	13,049	11,006	4,728	6,278	
ประถมศึกษา	139,658	58,159	81,499	4,331	50,742	25,105	25,637	14,489	4,483	10,007	39,608	8,765	30,842	30,488	15,476	15,012	
มัธยมศึกษาตอนต้น	181,690	75,887	105,803	10,211	64,125	30,270	33,856	28,729	12,150	16,579	52,407	12,664	39,743	26,218	10,592	15,627	
มัธยมศึกษาตอนปลาย	197,128	103,518	93,610	20,526	66,269	34,032	32,237	33,985	16,553	17,432	54,393	20,307	34,086	21,955	12,101	9,855	
อนุปริญญา	48,074	23,212	24,861	1,696	16,538	6,627	9,911	9,841	4,312	5,530	14,428	7,439	6,990	5,571	3,139	2,431	
ปริญญาตรี	81,262	48,771	32,491	9,268	19,045	9,214	9,831	20,623	11,572	9,051	17,443	9,279	8,164	14,883	9,438	5,445	
สูงกว่าปริญญาตรี	5,184	3,310	1,874	-	2,277	877	1,399	940	940	-	931	931	-	1,036	561	475	
อื่นๆ / เรียนแต่ไม่ทราบระดับชั้น	11,766	11,329	436	-	10,407	10,407	-	1,359	922	436	-	-	-	-	-	-	
ไม่ทราบ	18,244	10,656	7,588	2,366	12,677	6,506	6,172	-	-	-	89	89	-	3,112	1,695	1,417	
ชาย	420,675	200,972	219,703	24,882	161,530	82,271	79,259	66,492	29,733	36,759	104,235	31,849	72,386	63,535	32,237	31,298	
ไม่เคยเรียน	35,385	15,668	19,717	-	23,702	11,373	12,329	4,296	2,778	1,518	1,199	-	1,199	6,187	1,516	4,671	
ก่อนประถมศึกษา	34,867	11,748	23,120	910	11,093	4,707	6,387	5,912	1,637	4,275	11,320	2,141	9,179	5,632	2,353	3,279	
ประถมศึกษา	83,974	34,346	49,628	1,539	29,996	14,753	15,243	8,439	2,371	6,069	26,297	5,475	20,822	17,703	10,208	7,495	
มัธยมศึกษาตอนต้น	91,157	38,419	52,738	5,938	28,871	13,126	15,745	15,463	7,426	8,037	28,976	6,997	21,979	11,909	4,932	6,977	
มัธยมศึกษาตอนปลาย	93,507	53,092	40,415	9,880	34,111	20,716	13,395	18,289	7,510	10,779	18,838	8,311	10,526	12,390	6,675	5,715	
อนุปริญญา	30,445	15,333	15,112	865	10,802	4,481	6,321	5,936	2,964	2,972	10,264	5,207	5,057	2,577	1,815	762	
ปริญญาตรี	29,903	17,510	12,393	3,384	7,910	3,496	4,414	6,979	4,305	2,675	7,122	3,498	3,624	4,508	2,827	1,681	
สูงกว่าปริญญาตรี	2,169	1,138	1,031	-	1,489	458	1,031	245	245	-	219	219	-	216	216	-	
อื่นๆ / เรียนแต่ไม่ทราบระดับชั้น	6,004	5,567	436	-	5,071	5,071	-	933	496	436	-	-	-	-	-	-	
ไม่ทราบ	13,264	8,152	5,112	2,366	8,486	4,091	4,395	-	-	-	-	-	-	2,412	1,695	717	
หญิง	398,418	191,640	206,779	28,011	146,126	71,221	74,905	70,279	32,588	37,691	94,251	31,489	62,762	59,751	28,331	31,420	
ไม่เคยเรียน	29,629	15,353	14,276	-	19,279	9,976	9,303	6,446	4,055	2,390	1,075	-	1,075	2,830	1,322	1,508	
ก่อนประถมศึกษา	36,206	15,001	21,206	3,585	11,503	4,399	7,104	10,151	2,918	7,233	5,593	1,723	3,870	5,374	2,375	2,999	
ประถมศึกษา	55,684	23,813	31,870	2,792	20,746	10,352	10,394	6,050	2,112	3,938	13,311	3,290	10,021	12,785	5,268	7,517	
มัธยมศึกษาตอนต้น	90,533	37,467	53,066	4,273	35,254	17,143	18,111	13,266	4,724	8,542	23,431	5,667	17,764	14,309	5,660	8,649	
มัธยมศึกษาตอนปลาย	103,621	50,426	53,195	10,646	32,158	13,316	18,842	15,696	9,043	6,653	35,555	11,995	23,560	9,566	5,426	4,139	
อนุปริญญา	17,629	7,880	9,750	831	5,736	2,145	3,590	3,905	1,348	2,558	4,164	2,231	1,933	2,993	1,325	1,669	
ปริญญาตรี	51,359	31,261	20,098	5,885	11,135	5,718	5,417	13,644	7,267	6,377	10,320	5,780	4,540	10,374	6,610	3,764	
สูงกว่าปริญญาตรี	3,015	2,172	843	-	788	420	368	696	696	-	712	712	-	820	345	475	
อื่นๆ / เรียนแต่ไม่ทราบระดับชั้น	5,762	5,762	-	-	5,336	5,336	-	426	426	-	-	-	-	-	-	-	
ไม่ทราบ	4,980	2,504	2,476	-	4,192	2,415	1,777	-	-	-	89	89	-	700	-	700	

ตารางที่ 4 จำนวนผู้ย้ายถิ่นที่มีอายุตั้งแต่ 15 ปีขึ้นไป จำแนกตามสถานภาพสมรส เพศ ภาค และเขตการปกครองที่อยู่ปัจจุบัน

หน่วย : คน

สถานภาพสมรส	ภาค และเขตการปกครองที่อยู่ปัจจุบัน															
	เพศ	ทั่วราชอาณาจักร			กทม.	ภาคกลาง			ภาคเหนือ			ภาคตะวันออกเฉียงเหนือ			ภาคใต้	
		รวม	ในเขตฯ	นอกเขตฯ		รวม	ในเขตฯ	นอกเขตฯ	รวม	ในเขตฯ	นอกเขตฯ	รวม	ในเขตฯ	นอกเขตฯ	รวม	ในเขตฯ
ยอดรวม	819,093	392,612	426,481	52,893	307,657	153,492	154,164	136,771	62,320	74,450	198,486	63,338	135,148	123,286	60,568	62,718
โสด	298,930	178,494	120,436	30,893	105,769	61,555	44,213	53,103	32,222	20,880	73,021	31,013	42,007	36,145	22,809	13,335
สมรส	462,818	188,565	274,253	19,481	179,599	80,474	99,125	71,943	26,457	45,487	112,608	28,882	83,726	79,186	33,271	45,915
ม่าย	21,868	11,804	10,064	1,040	10,897	6,270	4,627	4,129	1,317	2,812	3,102	1,363	1,740	2,699	1,814	885
หย่า	16,075	6,993	9,082	768	3,847	2,534	1,313	3,214	1,383	1,830	5,869	1,001	4,868	2,378	1,307	1,070
แยกกันอยู่	18,698	6,756	11,942	711	7,545	2,659	4,885	4,382	941	3,441	3,886	1,079	2,807	2,174	1,366	808
เคยสมรส แต่ไม่ทราบสถานภาพ	704	-	704	-	-	-	-	-	-	-	-	-	-	704	-	704
ชาย	420,675	200,972	219,703	24,882	161,530	82,271	79,259	66,492	29,733	36,759	104,235	31,849	72,386	63,535	32,237	31,298
โสด	169,729	97,837	71,892	16,885	61,161	36,849	24,312	28,626	15,091	13,535	40,002	15,019	24,983	23,055	13,993	9,062
สมรส	230,898	94,942	135,956	7,719	94,799	42,100	52,699	33,434	13,382	20,052	57,746	15,486	42,259	37,201	16,256	20,946
ม่าย	3,303	2,215	1,088	279	1,964	1,388	576	167	167	-	618	106	512	276	276	-
หย่า	7,434	2,713	4,720	-	1,317	817	500	399	399	-	4,416	678	3,738	1,301	819	483
แยกกันอยู่	9,311	3,265	6,046	-	2,290	1,118	1,172	3,865	693	3,173	1,454	560	893	1,702	894	808
เคยสมรส แต่ไม่ทราบสถานภาพ	-	-	-	-	-	-	-	-	-	-	-	-	-	-	-	-
หญิง	398,418	191,640	206,779	28,011	146,126	71,221	74,905	70,279	32,588	37,691	94,251	31,489	62,762	59,751	28,331	31,420
โสด	129,201	80,657	48,544	14,009	44,608	24,707	19,901	24,476	17,131	7,345	33,019	15,994	17,024	13,090	8,816	4,274
สมรส	231,920	93,623	138,297	11,762	84,800	38,375	46,426	38,510	13,075	25,435	54,863	13,396	41,466	41,985	17,015	24,970
ม่าย	18,565	9,589	8,976	762	8,933	4,882	4,051	3,962	1,150	2,812	2,485	1,257	1,228	2,423	1,538	885
หย่า	8,642	4,280	4,362	768	2,530	1,716	814	2,814	984	1,830	1,453	323	1,130	1,077	489	588
แยกกันอยู่	9,387	3,491	5,896	711	5,255	1,541	3,714	517	248	268	2,432	518	1,914	472	472	-
เคยสมรส แต่ไม่ทราบสถานภาพ	704	-	704	-	-	-	-	-	-	-	-	-	-	704	-	704

ตารางที่ 6 จำนวนผู้ย้ายถิ่นที่มีงานทำ จำแนกตามประเภทอุตสาหกรรม เพศ ภาค และเขตการปกครองที่อยู่ปัจจุบัน

หน่วย : คน

ประเภทอุตสาหกรรม	ภาค และเขตการปกครองที่อยู่ปัจจุบัน															
	เพศ	ทั่วราชอาณาจักร			กทม.	ภาคกลาง			ภาคเหนือ			ภาคตะวันออกเฉียงเหนือ			ภาคใต้	
		รวม	ในเขตฯ	นอกเขตฯ		รวม	ในเขตฯ	นอกเขตฯ	รวม	ในเขตฯ	นอกเขตฯ	รวม	ในเขตฯ	นอกเขตฯ	รวม	ในเขตฯ
ยอดรวม	571,885	276,567	295,318	30,592	239,065	122,467	116,598	87,920	39,567	48,353	125,052	38,104	86,948	89,257	45,838	43,419
1. เกษตรกรรม การป่าไม้ และการประมง	113,832	20,103	93,730	-	16,853	4,872	11,982	20,000	3,450	16,549	52,675	9,184	43,491	24,304	2,596	21,708
2. การทำเหมืองแร่ และเหมืองหิน	2,870	2,032	837	-	837	-	837	-	-	-	-	-	-	2,032	2,032	-
3. การผลิต	135,467	71,045	64,422	5,335	100,111	55,780	44,332	8,317	5,765	2,552	13,891	1,764	12,128	7,812	2,402	5,410
4. ไฟฟ้า ก๊าซ ไอน้ำ และระบบปรับอากาศ	1,369	327	1,042	-	265	265	-	486	62	424	618	-	618	-	-	-
5. การจัดหน้า การจัดการ และการบำบัดน้ำเสีย ของเสีย และสิ่งปฏิกูล	964	722	242	-	-	-	-	-	-	-	-	-	-	964	722	242
6. การก่อสร้าง	59,650	22,631	37,019	3,523	21,302	8,065	13,237	14,875	5,220	9,655	11,448	1,513	9,935	8,503	4,311	4,192
7. การขายส่ง และการขายปลีก การซ่อมยานยนต์	83,988	52,883	31,105	7,987	29,587	13,320	16,267	15,156	8,652	6,504	17,743	12,080	5,663	13,515	10,845	2,670
8. การขนส่ง และสถานที่เก็บสินค้า	19,727	15,795	3,932	3,574	11,988	8,703	3,285	1,470	1,327	143	889	889	-	1,806	1,302	504
9. ที่พักแรมและบริการด้านอาหาร	63,600	36,268	27,333	1,647	26,134	16,532	9,602	10,961	5,081	5,880	11,906	4,122	7,785	12,952	8,886	4,065
10. ข้อมูลข่าวสารและการสื่อสาร	2,878	1,527	1,351	-	889	607	281	611	-	611	1,378	920	459	-	-	-
11. กิจกรรมทางการเงิน และการประกันภัย	4,211	3,117	1,094	-	1,911	1,025	886	1,271	1,062	208	540	540	-	489	489	-
12. กิจกรรมอสังหาริมทรัพย์	3,397	2,085	1,312	1,478	1,312	-	1,312	-	-	-	-	-	-	607	607	-
13. กิจกรรมทางวิชาชีพ วิทยาศาสตร์ และเทคนิค	5,229	3,772	1,457	-	498	498	-	1,672	1,307	365	936	489	447	2,122	1,477	644
14. กิจกรรมการบริหาร และการบริการสนับสนุน	12,477	10,495	1,982	1,542	7,153	5,358	1,795	186	186	-	-	-	-	3,595	3,409	187
15. การบริหารราชการ การป้องกันประเทศ การประกันสังคม	15,287	8,481	6,805	1,406	3,601	1,062	2,539	2,440	1,949	491	5,117	2,438	2,679	2,723	1,626	1,097
16. การศึกษา	19,407	8,546	10,861	1,128	6,779	3,325	3,454	3,503	747	2,756	5,111	1,809	3,302	2,885	1,536	1,349
17. กิจกรรมด้านสุขภาพ และงานสังคมสงเคราะห์	5,601	4,026	1,575	-	1,662	891	771	2,793	1,990	804	642	642	-	504	504	-
18. ศิลปะ ความบันเทิง และนันทนาการ	1,265	225	1,040	-	1,040	-	1,040	-	-	-	208	208	-	17	17	-
19. กิจกรรมบริการด้านอื่นๆ	14,754	7,473	7,281	-	5,557	1,477	4,080	3,580	2,170	1,410	1,948	1,506	442	3,669	2,320	1,349
20. กิจกรรมการจ้างงานในครัวเรือนส่วนบุคคล การผลิตสินค้า และบริการที่ทำขึ้นเองเพื่อใช้ในครัวเรือน	5,794	4,895	899	2,972	1,585	686	899	480	480	-	-	-	-	757	757	-
21. กิจกรรมขององค์การระหว่างประเทศ	118	118	-	-	-	-	-	118	118	-	-	-	-	-	-	-

ตารางที่ 6 จำนวนผู้ย้ายถิ่นที่มีงานทำ จำแนกตามประเภทอุตสาหกรรม เพศ ภาค และเขตการปกครองที่อยู่ปัจจุบัน

หน่วย : คน

ประเภทอุตสาหกรรม	ภาค และเขตการปกครองที่อยู่ปัจจุบัน																
	เพศ	ทั่วราชอาณาจักร			กทม.	ภาคกลาง			ภาคเหนือ			ภาคตะวันออกเฉียงเหนือ			ภาคใต้		
		รวม	ในเขตฯ	นอกเขตฯ		รวม	ในเขตฯ	นอกเขตฯ	รวม	ในเขตฯ	นอกเขตฯ	รวม	ในเขตฯ	นอกเขตฯ	รวม	ในเขตฯ	นอกเขตฯ
ชาย	351,729	165,012	186,718	16,651	145,269	74,007	71,262	52,360	22,861	29,499	80,847	23,258	57,589	56,602	28,234	28,368	
1. เกษตรกรรม การป่าไม้ และการประมง	79,354	15,561	63,794	-	10,821	4,035	6,786	12,813	2,295	10,519	37,956	7,012	30,943	17,764	2,219	15,545	
2. การทำเหมืองแร่ และเหมืองหิน	2,870	2,032	837	-	837	-	837	-	-	-	-	-	-	2,032	2,032	-	
3. การผลิต	80,883	41,852	39,031	3,075	59,871	33,794	26,077	4,056	2,158	1,898	7,701	785	6,917	6,180	2,041	4,139	
4. ไฟฟ้า ก๊าซ ไอน้ำ และระบบปรับอากาศ	1,369	327	1,042	-	265	265	-	486	62	424	618	-	618	-	-	-	
5. การจัดหน้า การจัดการ และการบำบัด น้ำเสีย ของเสีย และสิ่งปฏิกูล	964	722	242	-	-	-	-	-	-	-	-	-	-	964	722	242	
6. การก่อสร้าง	47,350	18,084	29,266	1,785	15,091	5,956	9,135	11,675	4,751	6,923	10,968	1,430	9,537	7,832	4,161	3,671	
7. การขายส่ง และการขายปลีก การซ่อมยานยนต์	50,967	31,872	19,095	5,799	18,867	8,268	10,599	9,123	5,909	3,215	10,023	6,174	3,849	7,155	5,723	1,432	
8. การขนส่ง และสถานที่เก็บสินค้า	15,746	11,813	3,932	1,430	10,649	7,363	3,285	972	829	143	889	889	-	1,806	1,302	504	
9. ที่พักแรมและบริการด้านอาหาร	27,265	14,720	12,545	846	10,571	5,619	4,951	6,423	2,441	3,982	4,134	1,848	2,287	5,291	3,966	1,325	
10. ข้อมูลข่าวสารและการสื่อสาร	2,553	1,527	1,026	-	889	607	281	286	-	286	1,378	920	459	-	-	-	
11. กิจกรรมทางการเงิน และการประกันภัย	2,567	1,917	650	-	1,623	972	650	352	352	-	222	222	-	371	371	-	
12. กิจกรรมอสังหาริมทรัพย์	2,164	1,530	634	1,478	634	-	634	-	-	-	-	-	-	52	52	-	
13. กิจกรรมทางวิชาชีพ วิทยาศาสตร์ และเทคนิค	2,971	2,158	812	-	262	262	-	1,672	1,307	365	936	489	447	100	100	-	
14. กิจกรรมการบริหาร และการบริการสนับสนุน	10,455	8,616	1,839	1,542	6,137	4,486	1,652	78	78	-	-	-	-	2,696	2,510	187	
15. การบริหารราชการ การป้องกันประเทศ การประกันสังคม	8,702	5,383	3,319	695	2,107	933	1,174	655	655	-	3,023	1,787	1,236	2,221	1,312	909	
16. การศึกษา	8,735	2,841	5,894	-	4,256	1,084	3,172	1,192	179	1,012	1,838	543	1,296	1,449	1,035	414	
17. กิจกรรมด้านสุขภาพ และงานสังคม สงเคราะห์	2,070	1,872	197	-	83	83	-	1,624	1,427	197	148	148	-	214	214	-	
18. ศิลปะ ความบันเทิง และนันทนาการ	744	163	581	-	581	-	581	-	-	-	146	146	-	17	17	-	
19. กิจกรรมบริการด้านอื่นๆ	3,883	1,902	1,981	-	1,725	279	1,446	835	300	535	866	866	-	457	457	-	
20. กิจกรรมการจ้างงานในครัวเรือนส่วนบุคคล การผลิตสินค้า และบริการที่ทำขึ้นเองเพื่อใช้ ในครัวเรือน	-	-	-	-	-	-	-	-	-	-	-	-	-	-	-	-	
21. กิจกรรมขององค์กรระหว่างประเทศ	118	118	-	-	-	-	-	118	118	-	-	-	-	-	-	-	

ตารางที่ 7 จำนวนผู้ย้ายถิ่นที่มีงานทำ จำแนกตามสถานภาพการทำงาน เพศ ภาค และเขตการปกครองที่อยู่ปัจจุบัน

หน่วย : คน

สถานภาพการทำงาน	ภาค และเขตการปกครองที่อยู่ปัจจุบัน															
	ทั่วราชอาณาจักร			กทม.	ภาคกลาง			ภาคเหนือ			ภาคตะวันออกเฉียงเหนือ			ภาคใต้		
	รวม	ในเขตฯ	นอกเขตฯ		รวม	ในเขตฯ	นอกเขตฯ	รวม	ในเขตฯ	นอกเขตฯ	รวม	ในเขตฯ	นอกเขตฯ	รวม	ในเขตฯ	นอกเขตฯ
ยอดรวม	571,885	276,567	295,318	30,592	239,065	122,467	116,598	87,920	39,567	48,353	125,052	38,104	86,948	89,257	45,838	43,419
นายจ้าง	7,991	4,150	3,841	1,785	1,653	461	1,193	226	226	-	1,817	603	1,214	2,510	1,076	1,434
ผู้ประกอบการธุรกิจส่วนตัว	92,588	41,429	51,160	2,300	26,207	15,306	10,901	19,283	9,003	10,280	31,544	8,814	22,731	13,254	6,006	7,248
โดยไม่มีลูกจ้าง																
ผู้ช่วยธุรกิจในครัวเรือน	67,682	21,248	46,434	846	14,047	6,939	7,109	13,512	4,127	9,386	32,089	7,119	24,971	7,187	2,217	4,969
โดยไม่ได้รับค่าจ้าง																
ลูกจ้างรัฐบาล	34,253	18,896	15,357	2,534	9,172	4,003	5,169	7,264	3,497	3,767	8,680	4,706	3,974	6,602	4,156	2,446
ลูกจ้างเอกชน	369,371	190,844	178,526	23,127	187,985	95,758	92,227	47,634	22,714	24,920	50,920	16,862	34,058	59,705	32,383	27,321
ผู้ย้ายถิ่น	351,729	165,012	186,718	16,651	145,269	74,007	71,262	52,360	22,861	29,499	80,847	23,258	57,589	56,602	28,234	28,368
นายจ้าง	6,324	3,347	2,977	1,785	857	372	485	226	226	-	1,451	237	1,214	2,006	728	1,277
ผู้ประกอบการธุรกิจส่วนตัว	63,875	25,504	38,371	1,499	17,937	9,735	8,202	11,563	5,406	6,157	24,427	5,661	18,766	8,449	3,203	5,246
โดยไม่มีลูกจ้าง																
ผู้ช่วยธุรกิจในครัวเรือน	34,127	11,059	23,067	846	5,703	2,568	3,135	7,235	2,228	5,007	16,878	4,302	12,576	3,465	1,115	2,349
โดยไม่ได้รับค่าจ้าง																
ลูกจ้างรัฐบาล	18,274	10,095	8,179	695	4,944	2,073	2,871	3,096	1,642	1,454	5,537	3,006	2,531	4,002	2,680	1,323
ลูกจ้างเอกชน	229,130	115,006	114,124	11,826	115,828	59,259	56,569	30,241	13,360	16,881	32,554	10,053	22,501	38,681	20,508	18,173
ผู้ไม่ย้ายถิ่น	220,156	111,556	108,600	13,941	93,796	48,460	45,336	35,560	16,705	18,854	44,205	14,846	29,359	32,655	17,604	15,051
นายจ้าง	1,667	803	864	-	796	89	707	-	-	-	366	366	-	505	348	157
ผู้ประกอบการธุรกิจส่วนตัว	28,713	15,924	12,789	801	8,269	5,570	2,699	7,720	3,597	4,123	7,117	3,153	3,965	4,805	2,803	2,002
โดยไม่มีลูกจ้าง																
ผู้ช่วยธุรกิจในครัวเรือน	33,555	10,188	23,367	-	8,345	4,371	3,974	6,277	1,899	4,379	15,211	2,817	12,394	3,722	1,102	2,620
โดยไม่ได้รับค่าจ้าง																
ลูกจ้างรัฐบาล	15,980	8,801	7,178	1,839	4,229	1,930	2,298	4,169	1,855	2,314	3,144	1,701	1,443	2,600	1,476	1,124
ลูกจ้างเอกชน	140,240	75,838	64,402	11,301	72,157	36,499	35,658	17,393	9,354	8,039	18,366	6,809	11,557	21,023	11,875	9,148

ตารางที่ 8 จำนวนผู้ย้ายถิ่น จำแนกตามประเภทของการย้ายถิ่น ภาค และเขตการปกครองก่อนย้าย ภาค และเขตการปกครองที่อยู่ปัจจุบัน

หน่วย : คน

ประเภทของการย้ายถิ่น	ภาค และเขตการปกครองที่อยู่ปัจจุบัน															
	ภาค เขตการปกครองก่อนย้าย	ทิวราชาอาณาจักร			กทม.	ภาคกลาง			ภาคเหนือ		ภาคตะวันออกเฉียงเหนือ			ภาคใต้		
		รวม	ในเขตฯ	นอกเขตฯ		รวม	ในเขตฯ	นอกเขตฯ	รวม	ในเขตฯ	นอกเขตฯ	รวม	ในเขตฯ	นอกเขตฯ		
ยอดรวม	934,215	447,160	487,055	63,498	338,975	166,415	172,560	160,950	72,632	88,318	220,979	70,639	150,340	149,814	73,977	75,837
ย้ายในภาคเดียวกัน	540,697	252,723	287,974	-	204,637	92,066	112,571	95,152	49,880	45,272	115,909	46,848	69,060	124,999	63,928	61,071
ในเขตเทศบาล	248,194	144,748	103,445	-	97,376	57,975	39,401	47,793	30,668	17,124	56,973	26,384	30,589	46,052	29,721	16,330
นอกเขตเทศบาล	292,503	107,975	184,528	-	107,261	34,091	73,170	47,359	19,212	28,147	58,935	20,465	38,471	78,947	34,207	44,740
1. ย้ายระหว่างจังหวัด	159,290	72,462	86,827	-	50,252	21,738	28,514	26,854	10,379	16,475	40,197	14,296	25,901	41,986	26,049	15,937
ในเขตเทศบาล	76,626	34,817	41,809	-	24,470	10,897	13,573	14,943	5,812	9,130	21,556	7,249	14,307	15,657	10,858	4,799
นอกเขตเทศบาล	82,663	37,645	45,018	-	25,782	10,841	14,940	11,911	4,567	7,345	18,641	7,047	11,594	26,329	15,190	11,139
2. ย้ายภายในจังหวัด	381,407	180,261	201,146	-	154,385	70,328	84,057	68,298	39,501	28,797	75,711	32,552	431,599	83,013	37,876	45,133
ในเขตเทศบาล	171,567	109,931	61,636	-	72,905	47,078	25,827	32,850	24,856	7,994	35,417	19,134	16,283	30,394	18,863	11,532
นอกเขตเทศบาล	209,840	70,330	139,510	-	81,479	23,250	58,230	35,448	14,645	20,803	40,294	13,418	26,876	52,618	19,017	33,601
ย้ายระหว่างภาค	335,588	156,830	178,758	55,708	108,188	55,565	52,623	51,174	15,658	35,516	99,989	21,986	78,003	20,529	7,912	12,616
ในเขตเทศบาล	212,789	93,226	119,563	32,108	54,847	24,873	29,975	33,862	13,468	20,394	79,020	18,006	61,013	12,951	4,770	8,181
นอกเขตเทศบาล	122,799	63,604	59,195	23,600	53,340	30,692	22,648	17,312	2,190	15,122	20,969	3,980	16,989	7,577	3,142	4,436
1. ย้ายมาจากกรุงเทพมหานคร	106,611	35,983	70,628	-	38,297	16,369	21,928	17,460	7,775	9,685	45,501	10,008	35,493	5,353	1,831	3,522
2. ย้ายมาจากภาคกลาง	77,377	28,839	48,538	13,446	-	-	-	23,430	4,153	19,277	36,434	8,871	27,563	4,067	2,369	1,698
ในเขตเทศบาล	54,409	21,757	32,651	9,489	-	-	-	12,463	3,407	9,057	29,356	6,687	22,669	3,100	2,175	926
นอกเขตเทศบาล	22,968	7,081	15,887	3,957	-	-	-	10,967	747	10,220	7,078	2,183	4,894	966	194	772
3. ย้ายมาจากภาคเหนือ	46,735	20,051	26,684	8,594	21,985	9,147	12,838	-	-	-	13,700	1,555	12,145	2,455	754	1,701
ในเขตเทศบาล	14,817	7,453	7,364	5,134	6,064	1,570	4,494	-	-	-	2,396	688	1,708	1,223	61	1,161
นอกเขตเทศบาล	31,918	12,598	19,320	3,460	15,921	7,578	8,343	-	-	-	11,304	868	10,437	1,233	693	540
4. ย้ายมาจากภาคตะวันออกเฉียงเหนือ	84,679	62,053	22,625	29,497	40,811	26,954	13,857	5,717	2,644	3,073	-	-	-	8,653	2,958	5,695
ในเขตเทศบาล	27,890	22,928	4,962	15,652	7,694	5,303	2,391	1,270	1,270	-	-	-	-	3,275	703	2,572
นอกเขตเทศบาล	56,788	39,125	17,663	13,845	33,118	21,652	11,466	4,447	1,374	3,073	-	-	-	5,379	2,255	3,124
5. ย้ายมาจากภาคใต้	20,187	9,904	10,282	4,172	7,094	3,094	3,999	4,568	1,086	3,482	4,354	1,552	2,801	-	-	-
ในเขตเทศบาล	9,062	5,105	3,956	1,833	2,793	1,632	1,161	2,670	1,017	1,653	1,766	624	11,463	-	-	-
นอกเขตเทศบาล	11,125	4,799	6,326	2,338	4,301	1,463	2,838	1,898	69	1,829	2,588	929	1,659	-	-	-
ย้ายมาจากต่างประเทศ	57,930	37,607	20,324	7,789	26,151	18,784	7,367	14,623	7,093	7,529	5,082	1,804	3,278	4,286	2,136	2,150

ตารางที่ 9 จำนวนผู้ย้ายถิ่น จำแนกตามกระแสการย้ายถิ่น เพศ และภาคที่อยู่ปัจจุบัน

หน่วย : คน

กระแสการย้ายถิ่น	รวม	ภาคที่อยู่ปัจจุบัน				
		กทม.	กลาง	เหนือ	ตะวันออกเฉียงเหนือ	ใต้
เพศ						
ยอดรวม	934,215	63,498	338,976	160,949	220,979	149,813
ย้ายจากเขตเมือง	447,159	63,498	166,415	72,631	70,639	73,976
เข้าเขตเมือง	237,973	32,108	82,848	44,136	44,390	34,491
เข้าเขตชนบท	171,579	23,600	64,783	21,402	24,445	37,349
ไปต่างประเทศ	37,607	7,790	18,784	7,093	1,804	2,136
ย้ายจากเขตชนบท	487,056	-	172,561	88,318	150,340	75,837
เข้าเขตเมือง	243,723	-	95,818	43,269	55,460	49,176
เข้าเขตชนบท	223,008	-	69,376	37,519	91,602	24,511
ไปต่างประเทศ	20,325	-	7,367	7,530	3,278	2,150
ชาย	478,570	30,300	175,565	80,705	116,010	75,990
ย้ายจากเขตเมือง	226,722	30,300	86,834	34,665	35,950	38,973
เข้าเขตเมือง	121,967	17,154	40,315	22,860	21,731	19,907
เข้าเขตชนบท	85,454	9,283	35,351	9,967	12,896	17,957
ไปต่างประเทศ	19,301	3,863	11,168	1,838	1,323	1,109
ย้ายจากเขตชนบท	251,848	-	88,731	46,040	80,060	37,017
เข้าเขตเมือง	126,102	-	46,097	22,793	32,690	24,522
เข้าเขตชนบท	113,779	-	38,017	18,936	45,382	11,444
ไปต่างประเทศ	11,967	-	4,617	4,311	1,988	1,051
หญิง	456,640	33,134	166,963	76,827	105,811	73,905
ย้ายจากเขตเมือง	221,432	33,134	83,133	34,549	35,531	35,085
เข้าเขตเมือง	116,006	14,954	42,533	21,276	22,659	14,584
เข้าเขตชนบท	86,125	14,317	29,432	11,435	11,549	19,392
ไปต่างประเทศ	19,301	3,863	11,168	1,838	1,323	1,109
ย้ายจากเขตชนบท	235,208	-	83,830	42,278	70,280	38,820
เข้าเขตเมือง	117,621	-	49,721	20,476	22,770	24,654
เข้าเขตชนบท	109,229	-	31,359	18,583	46,220	13,067
ไปต่างประเทศ	8,358	-	2,750	3,219	1,290	1,099

ตารางที่ 10 จำนวนผู้ย้ายถิ่น จำแนกตามรูปแบบการย้ายถิ่น เพศ ภาค และเขตการปกครองที่อยู่ปัจจุบัน

หน่วย : คน

รูปแบบการย้ายถิ่น	ภาค และเขตการปกครองที่อยู่ปัจจุบัน																
	เพศ	หัวราชอาณาจักร			กทม.	ภาคกลาง			ภาคเหนือ			ภาคตะวันออกเฉียงเหนือ			ภาคใต้		
		รวม	ในเขตฯ	นอกเขตฯ		รวม	ในเขตฯ	นอกเขตฯ	รวม	ในเขตฯ	นอกเขตฯ	รวม	ในเขตฯ	นอกเขตฯ	รวม	ในเขตฯ	นอกเขตฯ
ยอดรวม	934,215	447,160	487,055	63,498	338,975	166,415	172,560	160,950	72,632	88,318	220,979	70,639	150,340	149,814	73,977	75,837	
ย้ายมาทั้งครัวเรือน	313,632	146,374	167,258	7,467	141,085	64,193	76,893	39,988	22,531	17,457	58,127	15,497	42,631	66,965	36,687	30,278	
ย้ายมาบางส่วนของครัวเรือน	158,506	68,720	89,786	8,073	63,101	30,908	32,193	31,705	8,228	23,477	32,196	10,338	21,857	23,430	11,172	12,259	
ย้ายมาคนเดียว	462,077	232,066	230,012	47,958	134,789	71,314	63,475	89,257	41,873	47,384	130,656	44,804	85,852	59,418	26,118	33,300	
ชาย	478,570	226,722	251,848	30,300	175,564	86,833	88,731	80,705	34,665	46,040	116,010	35,950	80,061	75,991	38,974	37,017	
ย้ายมาทั้งครัวเรือน	163,484	75,325	88,159	4,438	69,883	30,998	38,885	20,237	10,418	9,818	30,843	8,282	22,561	38,083	21,189	16,895	
ย้ายมาบางส่วนของครัวเรือน	70,314	29,772	40,542	3,924	27,340	12,246	15,094	14,309	2,981	11,328	13,031	4,867	8,164	11,711	5,754	5,957	
ย้ายมาคนเดียว	244,771	121,625	123,146	21,938	78,341	43,589	34,752	46,160	21,266	24,893	72,136	22,800	49,336	26,197	12,032	14,165	
หญิง	455,645	220,438	235,208	33,198	163,411	79,582	83,829	80,245	37,966	42,278	104,969	34,689	70,280	73,823	35,003	38,820	
ย้ายมาทั้งครัวเรือน	150,148	71,049	79,099	3,029	71,203	33,195	38,008	19,751	12,113	7,638	27,284	7,215	20,070	28,882	15,499	13,383	
ย้ายมาบางส่วนของครัวเรือน	88,191	38,948	49,243	4,149	35,761	18,662	17,098	17,397	5,248	12,149	19,165	5,471	13,694	11,720	5,418	6,302	
ย้ายมาคนเดียว	217,306	110,440	106,865	26,020	56,448	27,725	28,723	43,097	20,606	22,491	58,520	22,003	36,516	33,221	14,086	19,135	

ตารางที่ 11 จำนวนผู้ย้ายถิ่น จำแนกตามสถานที่สามี่/ภรรยา อาศัยอยู่ เพศ ภาค และเขตการปกครองที่อยู่ปัจจุบัน

หน่วย : คน

สถานที่สามี่/ภรรยา	ภาค และเขตการปกครองที่อยู่ปัจจุบัน																
	อาศัยอยู่	ทั่วราชอาณาจักร			กทม.	ภาคกลาง			ภาคเหนือ			ภาคตะวันออกเฉียงเหนือ			ภาคใต้		
		เพศ	รวม	ในเขตฯ		นอกเขตฯ	รวม	ในเขตฯ	นอกเขตฯ	รวม	ในเขตฯ	นอกเขตฯ	รวม	ในเขตฯ	นอกเขตฯ	รวม	ในเขตฯ
ยอดรวม		934,215	447,160	487,055	63,498	338,975	166,415	172,560	160,950	72,632	88,318	220,979	70,639	150,340	149,814	73,977	75,837
ที่อื่น		85,880	32,197	53,684	3,426	30,602	11,336	19,267	13,598	6,202	7,395	28,206	6,190	22,016	10,048	5,042	5,006
ที่เดียวกัน		383,932	158,307	225,626	16,351	153,458	69,146	84,312	60,358	19,778	40,579	83,764	23,028	60,736	70,001	30,003	39,998
ไม่มีสามี่/ภรรยา		464,402	256,657	207,746	43,721	154,914	85,933	68,981	86,994	46,651	40,343	109,009	41,420	67,588	69,764	38,931	30,833
ชาย		478,570	226,722	251,848	30,300	175,564	86,833	88,731	80,705	34,665	46,040	116,010	35,950	80,061	75,991	38,974	37,017
ที่อื่น		35,296	16,427	18,869	1,626	16,276	6,877	9,399	5,402	2,881	2,521	7,013	2,924	4,089	4,979	2,120	2,860
ที่เดียวกัน		195,395	78,772	116,622	5,678	78,837	35,307	43,530	30,183	10,427	19,756	48,545	12,315	36,231	32,151	15,045	17,107
ไม่มีสามี่/ภรรยา		247,879	131,522	116,356	22,996	80,451	44,649	35,802	45,120	21,358	23,763	60,452	20,711	39,741	38,860	21,809	17,051
หญิง		455,645	220,438	235,208	33,198	163,411	79,582	83,829	80,245	37,966	42,278	104,969	34,689	70,280	73,823	35,003	38,820
ที่อื่น		50,584	15,769	34,815	1,800	14,326	4,458	9,868	8,196	3,322	4,874	21,193	3,266	17,927	5,069	2,923	2,146
ที่เดียวกัน		188,537	79,534	109,003	10,673	74,622	33,839	40,782	30,175	9,351	20,824	35,219	10,713	24,505	37,850	14,958	22,892
ไม่มีสามี่/ภรรยา		216,524	125,134	91,389	20,725	74,464	41,284	33,179	41,874	25,293	16,580	48,557	20,710	27,847	30,904	17,122	13,782

ตารางที่ 12 จำนวนผู้ย้ายถิ่น จำแนกตามจำนวนบุตรที่มีอายุต่ำกว่า 15 ปี ที่อาศัยในครัวเรือนเดิมหรือครัวเรือนอื่น เพศ ภาค และเขตการปกครองที่อยู่ปัจจุบัน

หน่วย : คน

จำนวนบุตร เพศ	ภาค และเขตการปกครองที่อยู่ปัจจุบัน															
	ทั่วราชอาณาจักร			กทม.	ภาคกลาง			ภาคเหนือ			ภาคตะวันออกเฉียงเหนือ			ภาคใต้		
	รวม	ในเขตฯ	นอกเขตฯ	รวม	ในเขตฯ	นอกเขตฯ	รวม	ในเขตฯ	นอกเขตฯ	รวม	ในเขตฯ	นอกเขตฯ	รวม	ในเขตฯ	นอกเขตฯ	
ยอดรวม	117,651	58,588	59,063	8,363	53,811	26,782	27,029	18,438	8,828	9,610	22,247	8,930	13,316	14,792	5,684	9,108
ไม่มีบุตร	52,777	26,384	26,392	2,663	25,622	13,380	12,242	8,371	4,198	4,174	9,040	2,747	6,294	7,080	3,397	3,683
1 คน	45,129	22,605	22,524	2,593	21,501	11,806	9,696	8,309	2,873	5,436	10,670	4,072	6,598	2,056	1,261	795
2 คน	15,411	6,980	8,430	1,370	6,408	1,596	4,811	963	963	-	2,389	2,112	277	4,281	939	3,342
ตั้งแต่ 3 คนขึ้นไป	4,335	2,619	1,716	1,738	280	0	280	795	795	0	148	0	148	1,375	87	1,288
ชาย	62,954	30,543	32,411	4,532	29,245	14,113	15,132	8,630	4,227	4,403	12,929	5,179	7,750	7,618	2,492	5,126
ไม่มีบุตร	28,929	14,191	14,738	2,319	13,726	6,869	6,857	4,395	2,412	1,983	5,579	1,551	4,028	2,911	1,041	1,870
1 คน	23,750	11,627	12,123	843	11,815	6,206	5,609	3,869	1,449	2,420	5,917	2,335	3,582	1,307	794	513
2 คน	9,362	4,556	4,806	1,370	3,513	1,038	2,474	235	235	-	1,434	1,293	141	2,811	620	2,191
ตั้งแต่ 3 คนขึ้นไป	913	170	743	-	191	-	191	132	132	-	-	-	-	590	37	553
หญิง	54,697	28,045	26,652	3,832	24,566	12,669	11,897	9,808	4,601	5,207	9,317	3,751	5,566	7,174	3,192	3,982
ไม่มีบุตร	23,848	12,193	11,655	344	11,896	6,512	5,384	3,977	1,786	2,191	3,462	1,195	2,266	4,170	2,357	1,813
1 คน	21,379	10,978	10,401	1,750	9,686	5,600	4,086	4,440	1,424	3,016	4,753	1,737	3,016	750	467	282
2 คน	6,048	2,424	3,624	-	2,895	558	2,337	729	729	-	955	819	136	1,470	319	1,151
ตั้งแต่ 3 คนขึ้นไป	3,422	2,450	973	1,738	89	0	89	662	662	0	148	0	148	785	49	735

ตารางที่ 13 จำนวนผู้ย้ายถิ่น จำแนกตามสาเหตุของการย้ายถิ่น เพศ ภาค และเขตการปกครองที่อยู่ปัจจุบัน

หน่วย : คน

สาเหตุของการย้ายถิ่น	ภาค และเขตการปกครองที่อยู่ปัจจุบัน																	
	ทั่วราชอาณาจักร			กทม.			ภาคกลาง			ภาคเหนือ			ภาคตะวันออกเฉียงเหนือ			ภาคใต้		
	รวม	ในเขตฯ	นอกเขตฯ	รวม	ในเขตฯ	นอกเขตฯ	รวม	ในเขตฯ	นอกเขตฯ	รวม	ในเขตฯ	นอกเขตฯ	รวม	ในเขตฯ	นอกเขตฯ			
ยอดรวม	934,215	447,160	487,055	63,498	338,975	166,415	172,560	160,950	72,632	88,318	220,979	70,639	150,340	149,814	73,977	75,837		
ชาย	478,570	226,722	251,848	30,300	175,564	86,833	88,731	80,705	34,665	46,040	116,010	35,950	80,061	75,991	38,974	37,017		
หญิง	455,645	220,438	235,207	33,198	163,411	79,582	83,829	80,245	37,967	42,278	104,969	34,689	70,279	73,823	34,993	38,820		
รวม	934,215	447,160	487,055	63,498	338,975	166,415	172,560	160,950	72,632	88,318	220,979	70,639	150,340	149,814	73,977	75,837		
ทำงานทำ	147,170	90,216	56,953	15,676	92,990	51,650	41,339	8,793	7,205	1,588	8,658	2,760	5,898	21,053	12,925	8,127		
ต้องการเปลี่ยนงาน	35,802	17,610	18,191	1,308	16,664	8,946	7,719	2,851	2,851	-	10,653	2,030	8,623	4,325	2,476	1,849		
ต้องการรายได้เพิ่มขึ้น	18,490	9,885	8,605	-	5,851	2,503	3,348	1,909	1,070	839	5,866	3,677	2,189	4,865	2,636	2,229		
หน้าที่การงาน	128,190	77,799	50,391	13,978	55,513	27,926	27,587	19,887	11,850	8,037	16,253	10,125	6,128	22,559	13,920	8,639		
ศึกษาต่อ	73,952	51,114	22,838	17,118	15,855	5,931	9,924	11,696	9,192	2,504	24,708	14,622	10,086	4,575	4,251	324		
ย้ายที่อยู่อาศัย	99,474	52,103	47,371	-	60,236	32,623	27,613	13,007	6,988	6,019	9,738	2,454	7,284	16,493	10,038	6,455		
กลับภูมิลำเนา	139,665	31,147	108,518	-	12,850	3,675	9,175	36,890	7,925	28,965	75,090	15,538	59,552	14,834	4,009	10,825		
ติดตามคนในครอบครัว	203,315	82,041	121,273	6,802	60,019	25,867	34,151	44,109	15,820	28,289	41,848	12,750	29,098	50,538	20,803	29,735		
ทำกิจการครอบครัว	9,451	2,026	7,425	-	3,544	553	2,991	387	387	-	5,220	943	4,277	300	143	157		
รักชาติ	8,103	4,075	4,029	622	3,165	852	2,313	1,699	1,465	234	2,229	746	1,482	388	388	-		
ขาดคนดูแล	26,410	11,655	14,755	4,104	4,528	2,087	2,441	6,620	2,081	4,538	7,327	2,059	5,268	3,831	1,323	2,508		
เพื่อดูแลผู้อื่น	17,128	7,618	9,510	1,191	2,475	974	1,502	5,708	3,132	2,576	5,599	1,881	3,719	2,155	441	1,714		
อื่นๆ	27,066	9,870	17,196	2,697	5,286	2,829	2,457	7,394	2,666	4,728	7,791	1,055	6,736	3,898	623	3,274		
รวม	478,570	226,722	251,848	30,300	175,564	86,833	88,731	80,705	34,665	46,040	116,010	35,950	80,061	75,991	38,974	37,017		
ทำงานทำ	86,177	49,843	36,335	5,376	55,712	30,608	25,104	6,447	5,208	1,239	5,722	1,547	4,175	12,920	7,103	5,817		
ต้องการเปลี่ยนงาน	23,405	11,104	12,301	700	11,611	6,236	5,375	868	868	-	6,645	1,034	5,611	3,581	2,266	1,315		
ต้องการรายได้เพิ่มขึ้น	11,373	6,585	4,788	-	4,290	1,869	2,421	445	445	-	3,023	2,494	529	3,615	1,778	1,837		
หน้าที่การงาน	79,606	46,606	33,001	8,089	35,231	18,150	17,081	10,205	5,214	4,990	10,394	5,789	4,605	15,688	9,364	6,324		
ศึกษาต่อ	28,503	21,601	6,902	8,822	3,837	1,361	2,475	4,849	4,300	549	9,818	6,264	3,554	1,178	854	324		
ย้ายที่อยู่อาศัย	50,773	26,933	23,840	-	31,203	16,096	15,107	6,661	3,469	3,191	4,620	1,342	3,278	8,290	6,026	2,264		
กลับภูมิลำเนา	74,543	16,214	58,330	-	4,082	1,953	2,129	20,888	4,236	16,652	43,033	8,968	34,065	6,540	1,056	5,484		
ติดตามคนในครอบครัว	84,367	31,232	53,135	1,314	20,074	7,298	12,776	22,547	7,238	15,310	19,410	6,145	13,265	21,022	9,238	11,784		
ทำกิจการครอบครัว	5,983	1,123	4,860	-	2,161	366	1,795	209	209	-	3,513	448	3,065	101	101	-		
รักชาติ	4,214	1,371	2,844	279	1,778	650	1,128	234	-	234	1,924	442	1,482	-	-	-		
ขาดคนดูแล	14,162	6,997	7,165	4,104	1,771	655	1,116	2,862	825	2,037	3,454	593	2,861	1,970	819	1,151		
เพื่อดูแลผู้อื่น	6,128	3,469	2,659	787	198	68	130	3,351	2,389	963	1,213	225	988	578	-	578		
อื่นๆ	9,334	3,645	5,689	830	3,616	1,523	2,093	1,140	264	876	3,242	660	2,582	507	369	138		

ตารางที่ 13 จำนวนผู้ย้ายถิ่น จำแนกตามสาเหตุของการย้ายถิ่น เพศ ภาค และเขตการปกครองที่อยู่ปัจจุบัน (ต่อ)

หน่วย : คน

สาเหตุของการย้ายถิ่น	ภาค และเขตการปกครองที่อยู่ปัจจุบัน															
	ทั่วราชอาณาจักร				ภาคกลาง			ภาคเหนือ			ภาคตะวันออกเฉียงเหนือ			ภาคใต้		
	รวม	ในเขตฯ	นอกเขตฯ	กทม.	รวม	ในเขตฯ	นอกเขตฯ	รวม	ในเขตฯ	นอกเขตฯ	รวม	ในเขตฯ	นอกเขตฯ	รวม	ในเขตฯ	นอกเขตฯ
หญิง	455,645	220,438	235,208	33,198	163,411	79,582	83,829	80,245	37,966	42,278	104,969	34,689	70,280	73,823	35,003	38,820
หางานทำ	60,992	40,374	20,618	10,300	37,277	21,042	16,235	2,347	1,997	350	2,936	1,213	1,723	8,132	5,822	2,310
ต้องการเปลี่ยนงาน	12,396	6,506	5,890	608	5,053	2,710	2,343	1,983	1,983	-	4,009	996	3,013	744	210	534
ต้องการรายได้เพิ่มขึ้น	7,117	3,300	3,817	-	1,561	634	927	1,463	624	839	2,843	1,183	1,660	1,250	858	392
หน้าที่การงาน	48,584	31,194	17,390	5,890	20,282	9,776	10,506	9,682	6,636	3,047	5,859	4,336	1,523	6,871	4,557	2,315
ศึกษาต่อ	45,450	29,514	15,936	8,297	12,019	4,569	7,449	6,846	4,891	1,955	14,890	8,359	6,532	3,398	3,398	-
ย้ายที่อยู่อาศัย	48,700	25,170	23,531	-	29,033	16,527	12,506	6,346	3,519	2,828	5,118	1,112	4,006	8,202	4,012	4,191
กลับภูมิลำเนา	65,121	14,933	50,188	-	8,768	1,722	7,046	16,002	3,689	12,314	32,057	6,570	25,487	8,294	2,953	5,342
ติดตามคนในครอบครัว	118,948	50,809	68,139	5,488	39,944	18,569	21,375	21,562	8,582	12,980	22,438	6,605	15,833	29,515	11,565	17,950
ทำกิจการครอบครัว	3,468	903	2,565	-	1,383	187	1,196	179	179	-	1,707	495	1,212	199	42	157
รักษาตัว	3,889	2,704	1,185	344	1,387	203	1,185	1,465	1,465	-	304	304	-	388	388	-
ขาดคนดูแล	12,248	4,658	7,590	-	2,756	1,431	1,325	3,758	1,256	2,501	3,873	1,466	2,407	1,861	504	1,357
เพื่อดูแลผู้อื่น	11,000	4,149	6,851	404	2,277	905	1,372	2,356	743	1,613	4,386	1,656	2,730	1,576	441	1,136
อื่นๆ	17,732	6,225	11,507	1,867	1,671	1,306	364	6,255	2,402	3,853	4,549	395	4,154	3,390	254	3,136

ตารางที่ 14 จำนวนผู้ย้ายถิ่น จำแนกตามการย้ายถิ่นมาเพื่อดูแลใคร / ให้ใครดูแล เพศ ภาค และเขตการปกครองที่อยู่ปัจจุบัน

หน่วย : คน

ย้ายถิ่นมาเพื่อดูแลใคร / ให้ใครดูแล	ภาค และเขตการปกครองที่อยู่ปัจจุบัน															
	เพศ	ทั่วราชอาณาจักร			กทม.	ภาคกลาง		ภาคเหนือ			ภาคตะวันออกเฉียงเหนือ			ภาคใต้		
		รวม	ในเขตฯ	นอกเขตฯ		รวม	ในเขตฯ	นอกเขตฯ	รวม	ในเขตฯ	นอกเขตฯ	รวม	ในเขตฯ	นอกเขตฯ		
ยอดรวม	43,538	19,272	24,266	5,295	7,003	3,060	3,943	12,327	5,213	7,114	12,926	3,940	8,986	5,986	1,764	4,222
สามี/ภรรยา	377	225	153	-	-	-	-	-	-	-	225	225	-	153	-	153
บุตร	5,231	1,514	3,717	-	1,094	647	447	907	266	641	1,930	226	1,704	1,299	375	924
บิดา/มารดา	14,407	8,189	6,218	4,891	731	312	419	5,133	2,476	2,656	2,848	455	2,393	804	54	750
ญาติ	21,818	8,941	12,877	-	4,878	2,101	2,777	6,288	2,471	3,817	7,530	3,034	4,496	3,121	1,334	1,787
อื่นๆ	1,705	404	1,301	404	300	-	300	-	-	-	393	-	393	608	-	608
ชาย	20,290	10,466	9,825	4,891	1,970	724	1,246	6,214	3,214	3,000	4,667	818	3,850	2,548	819	1,729
สามี/ภรรยา	377	225	153	-	-	-	-	-	-	-	225	225	-	153	-	153
บุตร	843	219	624	-	130	-	130	97	97	-	494	-	494	122	122	-
บิดา/มารดา	9,645	6,926	2,719	4,891	68	68	-	3,201	1,967	1,234	1,059	-	1,059	426	-	426
ญาติ	8,731	3,096	5,635	-	1,471	655	816	2,916	1,150	1,766	2,496	593	1,903	1,848	697	1,151
อื่นๆ	693	-	693	-	300	-	300	-	-	-	393	-	393	-	-	-
หญิง	23,248	8,807	14,441	404	5,033	2,337	2,697	6,114	1,999	4,114	8,259	3,122	5,137	3,437	944	2,493
สามี/ภรรยา	-	-	-	-	-	-	-	-	-	-	-	-	-	-	-	-
บุตร	4,387	1,295	3,092	-	964	647	317	810	169	641	1,436	226	1,210	1,178	253	924
บิดา/มารดา	4,762	1,263	3,499	-	662	244	419	1,932	510	1,422	1,789	455	1,334	378	54	324
ญาติ	13,087	5,845	7,242	-	3,407	1,446	1,961	3,372	1,321	2,051	5,034	2,441	2,593	1,273	637	636
อื่นๆ	1,012	404	608	404	-	-	-	-	-	-	-	-	-	608	-	608

ตารางที่ 15 จำนวนผู้ย้ายถิ่น จำแนกตามบุคคลที่รู้จักที่อาศัยอยู่ เพศ ภาค และเขตการปกครองที่อยู่ปัจจุบัน

หน่วย : คน

บุคคลที่รู้จักที่อาศัย ในเทศบาล / อบต. ปัจจุบัน	ภาค และเขตการปกครองที่อยู่ปัจจุบัน															
	ทั่วราชอาณาจักร				ภาคกลาง			ภาคเหนือ			ภาคตะวันออกเฉียงเหนือ			ภาคใต้		
	รวม	ในเขตฯ	นอกเขตฯ	กทม.	รวม	ในเขตฯ	นอกเขตฯ	รวม	ในเขตฯ	นอกเขตฯ	รวม	ในเขตฯ	นอกเขตฯ	รวม	ในเขตฯ	นอกเขตฯ
ยอดรวม	934,215	447,160	487,055	63,498	338,975	166,415	172,560	160,950	72,632	88,318	220,979	70,639	150,340	149,814	73,977	75,837
สามี/ภรรยา/บุตร/บิดา/มารดา	280,059	83,213	196,846	16,657	42,721	17,842	24,879	60,991	16,565	44,426	115,518	22,888	92,629	44,173	9,260	34,912
ญาติ	195,751	89,943	105,808	11,668	76,792	34,288	42,504	37,968	15,429	22,539	44,677	15,474	29,203	24,646	13,084	11,562
เพื่อน	119,322	75,311	44,010	11,962	53,608	29,384	24,224	11,468	9,904	1,564	19,040	6,837	12,203	23,244	17,224	6,019
อื่นๆ	3,593	2,289	1,304	1,822	184	80	104	803	387	415	-	-	-	785	-	785
ไม่มี	335,489	196,403	139,087	21,388	165,670	84,821	80,849	49,720	30,346	19,374	41,745	25,439	16,306	56,966	34,408	22,558
ชาย	478,570	226,722	251,848	30,300	175,564	86,833	88,731	80,705	34,665	46,040	116,010	35,950	80,061	75,991	38,974	37,017
สามี/ภรรยา/บุตร/บิดา/มารดา	140,319	38,136	102,183	8,035	16,915	6,506	10,409	32,739	8,755	23,983	63,131	11,745	51,386	19,498	3,094	16,404
ญาติ	99,432	44,584	54,848	5,793	39,660	18,287	21,373	18,409	7,305	11,105	25,018	8,292	16,726	10,551	4,907	5,644
เพื่อน	66,463	40,663	25,801	6,509	31,095	16,542	14,553	4,120	3,533	587	9,161	3,023	6,138	15,579	11,056	4,524
อื่นๆ	2,282	1,685	597	1,478	184	80	104	542	127	415	-	-	-	78	-	78
ไม่มี	170,073	101,654	68,419	8,485	87,709	45,418	42,292	24,895	14,945	9,949	18,700	12,890	5,810	30,285	19,917	10,368
หญิง	455,645	220,438	235,208	33,198	163,411	79,582	83,829	80,245	37,966	42,278	104,969	34,689	70,280	73,823	35,003	38,820
สามี/ภรรยา/บุตร/บิดา/มารดา	139,741	45,077	94,663	8,622	25,805	11,336	14,469	28,252	7,810	20,442	52,386	11,143	41,243	24,674	6,166	18,508
ญาติ	96,319	45,359	50,960	5,875	37,132	16,001	21,131	19,558	8,124	11,434	19,659	7,182	12,476	14,095	8,177	5,918
เพื่อน	52,859	34,649	18,210	5,454	22,513	12,842	9,671	7,348	6,370	978	9,879	3,814	6,065	7,664	6,169	1,496
อื่นๆ	1,311	604	707	344	-	-	-	260	260	-	-	-	-	707	-	707
ไม่มี	165,416	94,748	70,668	12,903	77,961	39,403	38,558	24,826	15,401	9,424	23,045	12,549	10,496	26,682	14,491	12,190

ตารางที่ 16 จำนวนผู้ย้ายถิ่น จำแนกตามความช่วยเหลือของบุคคลที่รู้จัก เพศ ภาค และเขตการปกครองที่อยู่ปัจจุบัน

หน่วย : คน

ความช่วยเหลือของบุคคลที่รู้จัก	ภาค และเขตการปกครองที่อยู่ปัจจุบัน																
	เพศ	ทั่วราชอาณาจักร			กทม.	ภาคกลาง			ภาคเหนือ			ภาคตะวันออกเฉียงเหนือ			ภาคใต้		
		รวม	ในเขตฯ	นอกเขตฯ		รวม	ในเขตฯ	นอกเขตฯ	รวม	ในเขตฯ	นอกเขตฯ	รวม	ในเขตฯ	นอกเขตฯ	รวม	ในเขตฯ	นอกเขตฯ
ยอดรวม	598,725	250,757	347,968	42,110	173,305	81,594	91,711	111,230	42,285	68,944	179,234	45,199	134,035	92,847	39,569	53,278	
ที่อยู่อาศัย	351,506	122,930	228,576	23,771	78,259	27,519	50,740	81,574	27,190	54,384	117,505	28,876	88,629	50,398	15,574	34,824	
งาน	70,628	45,142	25,486	9,683	39,872	24,601	15,271	5,459	2,582	2,877	5,398	3,203	2,195	10,217	5,073	5,144	
ค่าใช้จ่าย	24,882	11,896	12,986	1,865	6,162	3,369	2,793	6,873	3,147	3,726	5,427	1,854	3,574	4,555	1,661	2,894	
สิ่งของ / เครื่องใช้	22,325	12,096	10,229	-	11,101	7,232	3,870	2,995	1,180	1,815	4,889	1,786	3,103	3,340	1,898	1,442	
อื่นๆ	2,977	2,250	726	1,628	-	-	-	96	96	-	-	-	-	1,252	526	726	
ไม่ได้ให้ความช่วยเหลือ	126,407	56,443	69,964	5,163	37,911	18,872	19,038	14,232	8,089	6,143	46,016	9,482	36,534	23,086	14,837	8,249	
ชาย	308,496	125,068	183,429	21,815	87,854	41,415	46,439	55,810	19,720	36,090	97,310	23,060	74,251	45,706	19,057	26,649	
ที่อยู่อาศัย	175,600	61,874	113,726	13,779	35,451	13,184	22,267	41,271	13,167	28,104	62,186	15,137	47,049	22,913	6,608	16,306	
งาน	47,060	26,587	20,473	5,104	26,274	14,662	11,612	3,838	1,851	1,987	4,144	1,949	2,195	7,699	3,020	4,679	
ค่าใช้จ่าย	10,433	4,016	6,418	-	3,141	1,700	1,440	3,342	1,185	2,157	1,801	221	1,580	2,150	909	1,240	
สิ่งของ / เครื่องใช้	10,420	5,069	5,352	-	4,468	2,948	1,520	1,129	462	667	2,765	595	2,170	2,059	1,065	995	
อื่นๆ	823	96	726	-	-	-	-	96	96	-	-	-	-	726	-	726	
ไม่ได้ให้ความช่วยเหลือ	64,161	27,427	36,734	2,932	18,521	8,921	9,600	6,134	2,959	3,175	26,415	5,158	21,257	10,158	7,456	2,702	
หญิง	290,229	125,689	164,540	20,294	85,451	40,179	45,272	55,419	22,565	32,854	81,924	22,140	59,784	47,141	20,511	26,630	
ที่อยู่อาศัย	175,906	61,056	114,850	9,992	42,808	14,336	28,472	40,302	14,023	26,279	55,319	13,739	41,580	27,485	8,967	18,518	
งาน	23,569	18,555	5,013	4,579	13,598	9,939	3,659	1,621	731	890	1,254	1,254	-	2,518	2,053	465	
ค่าใช้จ่าย	14,449	7,880	6,568	1,865	3,021	1,669	1,352	3,531	1,962	1,569	3,626	1,633	1,994	2,405	751	1,654	
สิ่งของ / เครื่องใช้	11,904	7,027	4,878	-	6,634	4,284	2,350	1,866	719	1,147	2,124	1,191	933	1,280	834	447	
อื่นๆ	2,154	2,154	-	1,628	-	-	-	-	-	-	-	-	-	526	526	-	
ไม่ได้ให้ความช่วยเหลือ	62,247	29,016	33,231	2,231	19,390	9,951	9,438	8,098	5,130	2,968	19,601	4,324	15,277	12,927	7,381	5,547	

ตารางที่ 17 จำนวนผู้ย้ายถิ่น จำแนกตามความช่วยเหลือของบุคคลที่รู้จัก เพศ และบุคคลที่รู้จักอาศัยในเทศบาล / อบต.

หน่วย : คน

ความช่วยเหลือของบุคคลที่รู้จัก	บุคคลที่รู้จักที่อาศัยในเทศบาล / อบต.					
	เพศ	รวม	สามี / ภรรยา / บุตร / พ่อ / แม่	ญาติ	เพื่อน	อื่นๆ
ยอดรวม		598,725	280,059	195,751	119,322	3,593
ที่อยู่อาศัย		351,506	219,987	104,327	26,133	1,060
งาน		70,628	6,452	24,917	37,678	1,582
ค่าใช้จ่าย		24,882	16,947	7,336	599	-
สิ่งของ / เครื่องใช้		22,325	4,180	14,255	3,890	-
อื่นๆ		2,977	1,303	1,284	46	344
ไม่ได้ให้ความช่วยเหลือ		126,407	31,191	43,632	50,976	608
ชาย		308,496	140,319	99,432	66,463	2,282
ที่อยู่อาศัย		175,600	110,244	49,065	15,590	700
งาน		47,060	2,940	18,190	24,347	1,582
ค่าใช้จ่าย		10,433	6,657	3,414	362	-
สิ่งของ / เครื่องใช้		10,420	1,724	5,995	2,701	-
อื่นๆ		823	777	-	46	-
ไม่ได้ให้ความช่วยเหลือ		64,161	17,975	22,768	23,417	-
หญิง		290,229	139,741	96,319	52,859	1,311
ที่อยู่อาศัย		175,906	109,743	55,262	10,542	359
งาน		23,569	3,511	6,727	13,330	-
ค่าใช้จ่าย		14,449	10,290	3,921	238	-
สิ่งของ / เครื่องใช้		11,904	2,455	8,260	1,189	-
อื่นๆ		2,154	526	1,284	-	344
ไม่ได้ให้ความช่วยเหลือ		62,247	13,215	20,864	27,559	608

ตารางที่ 18 จำนวนผู้ย้ายถิ่น จำแนกตามจำนวนครั้งที่ย้ายถิ่น เพศ ภาค และเขตการปกครองที่อยู่ปัจจุบัน

หน่วย : คน

จำนวนครั้งที่ย้าย เพศ	ภาค และเขตการปกครองที่อยู่ปัจจุบัน															
	ทิวราชาอาณาจักร			กทม.	ภาคกลาง			ภาคเหนือ			ภาคตะวันออกเฉียงเหนือ			ภาคใต้		
	รวม	ในเขตฯ	นอกเขตฯ	รวม	ในเขตฯ	นอกเขตฯ	รวม	ในเขตฯ	นอกเขตฯ	รวม	ในเขตฯ	นอกเขตฯ	รวม	ในเขตฯ	นอกเขตฯ	
ยอดรวม	934,215	447,160	487,055	63,498	338,975	166,415	172,560	160,950	72,632	88,318	220,979	70,639	150,340	149,814	73,977	75,837
1 ครั้ง	860,098	410,230	449,868	61,049	313,638	155,427	158,211	146,711	63,608	83,102	205,799	64,350	141,448	132,901	65,795	67,107
2 ครั้ง	59,604	30,264	29,340	2,449	16,238	7,721	8,516	12,242	7,463	4,779	14,919	6,027	8,892	13,757	6,605	7,152
3 ครั้ง	10,723	5,516	5,207	-	5,982	2,789	3,192	1,425	989	436	262	262	-	3,055	1,477	1,578
4 ครั้ง	1,229	-	1,229	-	1,229	-	1,229	-	-	-	-	-	-	-	-	-
5 ครั้ง	477	477	-	-	476.8831	476.8831	-	-	-	-	-	-	-	-	-	-
มากกว่า 5 ครั้ง	2,085	673	1,412	-	1,412	-	1,412	572	572	-	-	-	-	101	101	-
ชาย	478,570	226,722	251,848	30,300	175,564	86,833	88,731	80,705	34,665	46,040	116,010	35,950	80,061	75,991	38,974	37,017
1 ครั้ง	440,282	207,565	232,717	30,300	162,030	79,531	82,500	73,582	30,635	42,947	108,760	32,418	76,342	65,609	34,682	30,928
2 ครั้ง	31,404	15,922	15,482	-	10,010	5,956	4,054	6,168	3,511	2,656	7,058	3,339	3,718	8,168	3,115	5,053
3 ครั้ง	6,077	2,971	3,106	-	2,980	1,346	1,634	736	300	436	192	192.4724	-	2,169	1133.0584	1,036
4 ครั้ง	-	-	-	-	-	-	-	-	-	-	-	-	-	-	-	-
5 ครั้ง	-	-	-	-	-	-	-	-	-	-	-	-	-	-	-	-
มากกว่า 5 ครั้ง	807	264	543	-	543	-	543	220	220	-	-	-	-	44	44	-
หญิง	455,645	220,438	235,208	33,198	163,411	79,582	83,829	80,245	37,966	42,278	104,969	34,689	70,280	73,823	35,003	38,820
1 ครั้ง	419,817	202,665	217,151	30,749	151,608	75,897	75,711	73,129	32,974	40,155	97,039	31,933	65,106	67,292	31,113	36,179
2 ครั้ง	28,200	14,343	13,858	2,449	6,228	1,765	4,462	6,074	3951.1674	2123.1506	7,861	2,687	5173.8213	5,589	3,490	2098.5162
3 ครั้ง	4,645	2,545	2,101	-	3,002	1,443	1,558	689	689	-	69	69	-	886	343.4889	542
4 ครั้ง	1,229	-	1,229	-	1,229	-	1,229	-	-	-	-	-	-	-	-	-
5 ครั้ง	477	477	-	-	476.8831	476.8831	-	-	-	-	-	-	-	-	-	-
มากกว่า 5 ครั้ง	1,278	409	869	-	869	-	869	352	352	-	-	-	-	56	56	-

ตารางที่ 19 จำนวนผู้ย้ายถิ่น จำแนกตามสาเหตุของการย้ายถิ่นมากกว่า 1 ครั้ง เพศ ภาค และเขตการปกครองที่อยู่ปัจจุบัน (ต่อ)

หน่วย : คน

สาเหตุของการย้ายถิ่น มากกว่า 1 ครั้ง	ภาค และเขตการปกครองที่อยู่ปัจจุบัน															
	ทั่วราชอาณาจักร			กทม.	ภาคกลาง			ภาคเหนือ			ภาคตะวันออกเฉียงเหนือ			ภาคใต้		
	เพศ	รวม	ในเขตฯ	นอกเขตฯ	รวม	ในเขตฯ	นอกเขตฯ	รวม	ในเขตฯ	นอกเขตฯ	รวม	ในเขตฯ	นอกเขตฯ	รวม	ในเขตฯ	นอกเขตฯ
หญิง	35,829	17,773	18,056	2,449	11,804	3,685	8,118	7,116	4,992	2,123	7,930	2,756	5,174	6,531	3,890	2,641
ทำงานทำ	7,305	3,857	3,448	1,738	2,278	986	1,292	461	461	-	1,780	-	1,780	1,049	673	377
ต้องการเปลี่ยนงาน	1,528	375	1,152	-	926	375	551	-	-	-	601	-	601	-	-	-
ต้องการรายได้เพิ่มขึ้น	830	628	202	-	-	-	-	330	330	-	-	-	-	500	298	202
หน้าที่การงาน	6,260	3,798	2,462	711	2,704	527	2,176	1,099	1,099	-	882	882	-	864	579	285
ศึกษาต่อ	2,127	1,588	539	-	1,320	781	539	263	263	-	544	544	-	-	-	-
ย้ายที่อยู่อาศัย	3,026	2,505	522	-	-	-	-	1,574	1,574	-	-	-	-	1,453	931	522
กลับภูมิลำเนา	4,520	800	3,720	-	588	-	588	650	-	650	3,282	800	2,482	-	-	-
ติดตามคนในครอบครัว	7,834	3,783	4,051	-	3,215	957	2,258	2,155	1,192	963	632	321	311	1,832	1,312	520
ทำกิจการครอบครัว	73	73	-	-	-	-	-	73	73	-	-	-	-	-	-	-
รักษาตัว	641	-	641	-	641	-	641	-	-	-	-	-	-	-	-	-
ขาดคนดูแล	666	156	510	-	59	59	-	510	-	510	-	-	-	97	97	-
เพื่อดูแลผู้อื่น	283	210	74	-	74	-	74	-	-	-	210	210	-	-	-	-
อื่นๆ	735	-	735	-	-	-	-	-	-	-	-	-	-	735	-	735

ตารางที่ 20 จำนวนผู้ย้ายถิ่น จำแนกตามสาเหตุของการย้ายถิ่นมากกว่า 1 ครั้ง เพศ และจำนวนของการย้ายถิ่นมากกว่า 1 ครั้ง

หน่วย : คน

สาเหตุของการย้ายถิ่นมากกว่า 1 ครั้ง	จำนวนของการย้ายถิ่นมากกว่า 1 ครั้ง						
	เพศ	รวม	2 ครั้ง	3 ครั้ง	4 ครั้ง	5 ครั้ง	มากกว่า 5 ครั้ง
ยอรวม		74,117	59,604	10,723	1,229	477	2,085
ชาย		38,288	31,404	6,077	-	-	807
หญิง		35,829	28,200	4,646	1,229	477	1,278
รวม		74,117	59,604	10,723	1,229	477	2,085
งาน		14,828	10,544	3,866	-	-	417
การย้ายถิ่น		3,541	3,101	440	-	-	-
รายได้เพิ่มขึ้น		2,215	1,938	277	-	-	-
หน้าที่การงาน		13,881	9,762	3,099	-	477	543
ศึกษาต่อ		5,571	4,604	967	-	-	-
ย้ายที่อยู่อาศัย		7,813	7,500	287	-	-	26
กลับภูมิลำเนา		8,615	7,551	476	588	-	-
ติดตามคนในครอบครัว		13,439	11,163	1,177	-	-	1,099
ทำกิจการครอบครัว		269	196	73	-	-	-
รักษาตัว		1,651	1,010	-	641	-	-
ขาดคนดูแล		666	607	59	-	-	-
เพื่อดูแลผู้อื่น		892	892	-	-	-	-
อื่นๆ		735	735	-	-	-	-
งาน		7,523	4,796	2,507	-	-	220
การย้ายถิ่น		2,013	1,574	440	-	-	-
รายได้เพิ่มขึ้น		1,385	1,309	75	-	-	-
หน้าที่การงาน		7,621	5,259	1,820	-	-	543
ศึกษาต่อ		3,445	3,328	117	-	-	-
ย้ายที่อยู่อาศัย		4,787	4,474	287	-	-	26
กลับภูมิลำเนา		4,095	3,619	476	-	-	-
ติดตามคนในครอบครัว		5,604	5,231	355	-	-	19
ทำกิจการครอบครัว		196	196	-	-	-	-
รักษาตัว		1,010	1,010	-	-	-	-
ขาดคนดูแล		-	-	-	-	-	-
เพื่อดูแลผู้อื่น		609	609	-	-	-	-
อื่นๆ		-	-	-	-	-	-

ตารางที่ 20 จำนวนผู้ย้ายถิ่น จำแนกตามสาเหตุของการย้ายถิ่นมากกว่า 1 ครั้ง เพศ และจำนวนของการย้ายถิ่นมากกว่า 1 ครั้ง (ต่อ)

หน่วย : คน

สาเหตุของการย้ายถิ่นมากกว่า 1 ครั้ง	จำนวนของการย้ายถิ่นมากกว่า 1 ครั้ง						
	เพศ	รวม	2 ครั้ง	3 ครั้ง	4 ครั้ง	5 ครั้ง	มากกว่า 5 ครั้ง
หญิง		35,829	28,200	4,645	1,229	477	1,278
ทำงานทำ		7,305	5,749	1,359	-	-	197
ต้องการเปลี่ยนงาน		1,528	1,528	-	-	-	-
ต้องการรายได้เพิ่มขึ้น		830	628	202	-	-	-
หน้าที่การงาน		6,260	4,503	1,280	-	477	-
ศึกษาต่อ		2,127	1,277	850	-	-	-
ย้ายที่อยู่อาศัย		3,026	3,026	-	-	-	-
กลับภูมิลำเนา		4,520	3,932	-	588	-	-
ติดตามคนในครอบครัว		7,834	5,932	822	-	-	1,080
ทำกิจการครอบครัว		73	-	73	-	-	-
รักษาตัว		641	-	-	641	-	-
ขาดคนดูแล		666	607	59	-	-	-
เพื่อดูแลผู้อื่น		283	283	-	-	-	-
อื่นๆ		735	735	-	-	-	-

ตารางที่ 21 จำนวนผู้ย้ายถิ่น จำแนกตามระยะเวลาที่คาดว่าจะอยู่อาศัย เพศ ภาค และเขตการปกครองที่อยู่ปัจจุบัน

หน่วย : คน

ระยะเวลาที่คาดว่าจะอยู่อาศัย	ภาค และเขตการปกครองที่อยู่ปัจจุบัน																
	เพศ	ทั่วราชอาณาจักร			กทม.	ภาคกลาง			ภาคเหนือ			ภาคตะวันออกเฉียงเหนือ			ภาคใต้		
		รวม	ในเขตฯ	นอกเขตฯ		รวม	ในเขตฯ	นอกเขตฯ	รวม	ในเขตฯ	นอกเขตฯ	รวม	ในเขตฯ	นอกเขตฯ	รวม	ในเขตฯ	นอกเขตฯ
ยอดรวม	934,215	447,160	487,055	63,498	338,975	166,415	172,560	160,950	72,632	88,318	220,979	70,639	150,340	149,814	73,977	75,837	
ต่ำกว่า 3 เดือน	35,586	15,846	19,740	4,833	7,099	3,115	3,984	4,407	2,500	1,907	13,095	2,613	10,482	6,153	2,785	3,368	
3 - 5.9 เดือน	67,613	26,523	41,089	7,953	16,508	6,826	9,682	13,501	3,927	9,573	22,991	5,402	17,590	6,660	2,416	4,244	
6 - 11.9 เดือน	53,356	26,316	27,040	3,231	15,834	9,734	6,100	7,203	4,943	2,260	17,616	3,457	14,159	9,472	4,951	4,521	
12 - 23.9 เดือน	107,432	67,311	40,121	9,908	36,278	21,980	14,297	13,012	11,414	1,598	29,906	8,908	20,998	18,329	15,101	3,228	
ตั้งแต่ 24 เดือน	201,636	116,681	84,956	14,431	85,753	41,889	43,864	29,877	19,165	10,711	36,323	19,846	16,477	35,253	21,349	13,904	
คิดจะอยู่ตลอดไป	468,592	194,484	274,109	23,143	177,503	82,871	94,632	92,952	30,682	62,269	101,048	30,413	70,635	73,947	27,375	46,572	
ชาย	478,570	226,722	251,848	30,300	175,564	86,833	88,731	80,705	34,665	46,040	116,010	35,950	80,061	75,991	38,974	37,017	
ต่ำกว่า 3 เดือน	19,491	8,946	10,545	1,370	3,079	1,455	1,624	2,005	2,005	-	8,239	1,677	6,562	4,798	2,439	2,358	
3 - 5.9 เดือน	28,818	9,194	19,623	1,855	7,536	2,671	4,865	5,887	1,140	4,747	9,645	1,795	7,850	3,895	1,734	2,161	
6 - 11.9 เดือน	29,675	12,988	16,687	3,231	7,683	4,456	3,227	2,127	849	1,277	12,390	2,288	10,102	4,244	2,163	2,081	
12 - 23.9 เดือน	52,285	34,913	17,371	6,947	14,874	9,652	5,223	7,105	5,814	1,291	12,180	2,866	9,314	11,178	9,635	1,543	
ตั้งแต่ 24 เดือน	103,623	58,766	44,857	5,306	46,962	22,797	24,164	13,460	8,710	4,750	18,456	11,490	6,966	19,439	10,463	8,976	
คิดจะอยู่ตลอดไป	244,679	101,914	142,765	11,590	95,429	45,801	49,628	50,122	16,148	33,974	55,100	15,834	39,266	32,437	12,540	19,897	
หญิง	455,645	220,438	235,208	33,198	163,411	79,582	83,829	80,245	37,966	42,278	104,969	34,689	70,280	73,823	35,003	38,820	
ต่ำกว่า 3 เดือน	16,095	6,900	9,196	3,463	4,020	1,660	2,360	2,402	495	1,907	4,855	936	3,919	1,356	346	1,010	
3 - 5.9 เดือน	38,795	17,329	21,466	6,098	8,972	4,154	4,818	7,614	2,788	4,826	13,347	3,607	9,740	2,765	682	2,083	
6 - 11.9 เดือน	23,681	13,328	10,353	-	8,151	5,277	2,874	5,076	4,093	983	5,227	1,169	4,057	5,227	2,788	2,439	
12 - 23.9 เดือน	55,147	32,398	22,749	2,960	21,403	12,328	9,075	5,907	5,600	306	17,726	6,042	11,684	7,150	5,466	1,684	
ตั้งแต่ 24 เดือน	98,014	57,915	40,099	9,125	38,791	19,092	19,699	16,417	10,456	5,961	17,867	8,356	9,511	15,814	10,886	4,928	
คิดจะอยู่ตลอดไป	223,913	92,570	131,344	11,552	82,074	37,070	45,004	42,829	14,534	28,295	45,947	14,579	31,369	41,510	14,835	26,676	

ตารางที่ 22 จำนวนผู้ย้ายถิ่น จำแนกตามสาเหตุของการย้ายถิ่นในอนาคต เพศ ภาค และเขตการปกครองที่อยู่ปัจจุบัน (ต่อ)

หน่วย : คน

สาเหตุของการย้ายถิ่นในอนาคต	ภาค และเขตการปกครองที่อยู่ปัจจุบัน															
	เพศ	ทัวราขอาณาจักร			กทม.	ภาคกลาง			ภาคเหนือ			ภาคตะวันออกเฉียงเหนือ			ภาคใต้	
		รวม	ในเขตฯ	นอกเขตฯ		รวม	ในเขตฯ	นอกเขตฯ	รวม	ในเขตฯ	นอกเขตฯ	รวม	ในเขตฯ	นอกเขตฯ	รวม	ในเขตฯ
หญิง	231,732	127,868	103,864	21,646	81,337	42,512	38,825	37,415	23,432	13,983	59,021	20,110	38,911	32,312	20,168	12,144
ทำงานทำ	46,958	19,399	27,559	3,094	14,444	6,514	7,930	6,702	4,028	2,675	20,590	4,548	16,042	2,128	1,216	912
ต้องการเปลี่ยนงาน	14,208	8,761	5,447	1,034	8,155	5,546	2,609	931	931	-	3,577	820	2,757	511	430	82
ต้องการรายได้เพิ่มขึ้น	9,414	1,928	7,486	-	2,888	-	2,888	765	765	-	4,617	892	3,724	1,145	270	874
หน้าที่การงาน	18,849	9,367	9,482	540	7,928	3,459	4,469	2,851	899	1,952	3,811	2,132	1,679	3,719	2,337	1,382
ศึกษาต่อ	11,944	7,411	4,533	1,773	2,541	2,191	350	3,404	1,337	2,067	3,698	1,582	2,116	527	527	-
ย้ายที่อยู่อาศัย	22,578	15,872	6,705	937	7,317	4,885	2,432	7,212	6,279	933	1,626	1,109	517	5,486	2,663	2,823
กลับภูมิลำเนา	65,839	42,456	23,384	10,747	21,487	10,978	10,508	7,718	4,522	3,196	15,670	8,055	7,614	10,218	8,152	2,066
ติดตามคนในครอบครัว	35,716	18,923	16,793	1,654	16,086	8,636	7,449	5,346	3,089	2,257	4,679	972	3,707	7,952	4,572	3,379
ทำกิจการครอบครัว	830	105	724.8498	-	-	-	-	105	105	-	568	-	568	157	-	157
รักษาตัว	302.4973	302.4973	-	-	302	302	-	-	-	-	-	-	-	-	-	-
ขาดคนดูแล	551	-	551	-	-	-	-	81	-	81	-	-	-	470	-	470
เพื่อดูแลผู้อื่น	376	-	376.0178	-	190	-	190	-	-	-	186	-	186	-	-	-
อื่นๆ	4,166	3,344	823	1,867	-	-	-	2,299	1,476	823	-	-	-	-	-	-

ตารางที่ 23 จำนวนผู้ย้ายถิ่น จำแนกตามสาเหตุของการย้ายถิ่นในอนาคต เพศ และระยะเวลาที่คาดว่าจะอยู่อาศัย

หน่วย : คน

สาเหตุของการย้ายถิ่นในอนาคต	ระยะเวลาที่คาดว่าจะอยู่อาศัย						
	เพศ	รวม	ต่ำกว่า 3 เดือน	3 - 5.9 เดือน	6 - 11.9 เดือน	12 - 23.9 เดือน	ตั้งแต่ 24 เดือน
ยอดรวม		465,623	35,586	67,613	53,356	107,432	201,636
หางานทำ		97,930	9,327	14,630	13,160	24,802	36,012
ต้องการเปลี่ยนงาน		34,091	2,432	1,632	4,802	11,059	14,165
ต้องการรายได้เพิ่มขึ้น		25,225	2,234	5,967	3,447	3,602	9,976
หน้าที่การงาน		57,547	9,711	8,372	6,181	8,659	24,624
ศึกษาต่อ		21,712	482	2,450	2,147	6,115	10,519
ย้ายที่อยู่อาศัย		43,714	2,445	5,391	6,750	12,845	16,283
กลับภูมิลำเนา		120,205	5,208	17,099	10,458	28,600	58,840
ติดตามคนในครอบครัว		54,103	1,066	10,926	5,635	9,768	26,708
ทำกิจการครอบครัว		3,439	511	611	-	1,423	894
รักษาตัว		302	-	-	302	-	-
ขาดคนดูแล		1,443	-	-	-	370	1,073
เพื่อดูแลผู้อื่น		846	115	186	-	190	355
อื่นๆ		5,065	2,056	350	473	-	2,187
ชาย		233,890	19,491	28,818	29,675	52,285	103,623
หางานทำ		50,972	5,486	4,874	9,285	10,606	20,720
ต้องการเปลี่ยนงาน		19,882	1,719	1,364	3,316	5,407	8,077
ต้องการรายได้เพิ่มขึ้น		15,812	1,266	3,620	3,049	1,747	6,130
หน้าที่การงาน		38,698	6,031	5,689	5,004	7,048	14,926
ศึกษาต่อ		9,768	-	514	795	4,012	4,447
ย้ายที่อยู่อาศัย		21,136	1,803	2,457	1,555	6,906	8,415
กลับภูมิลำเนา		54,365	1,494	6,955	5,400	12,297	28,220
ติดตามคนในครอบครัว		18,387	1,066	3,301	1,273	2,838	9,909
ทำกิจการครอบครัว		2,609	511	43	-	1,423	631
รักษาตัว		-	-	-	-	-	-
ขาดคนดูแล		893	-	-	-	-	893
เพื่อดูแลผู้อื่น		470	115	-	-	-	355
อื่นๆ		899	-	-	-	-	899

ตารางที่ 23 จำนวนผู้ย้ายถิ่น จำแนกตามสาเหตุของการย้ายถิ่นในอนาคต เพศ และระยะเวลาที่คาดว่าจะอยู่อาศัย (ต่อ)

หน่วย : คน

สาเหตุของการย้ายถิ่นในอนาคต	ระยะเวลาที่คาดว่าจะอยู่อาศัย						
	เพศ	รวม	ต่ำกว่า 3 เดือน	3 - 5.9 เดือน	6 - 11.9 เดือน	12 - 23.9 เดือน	ตั้งแต่ 24 เดือน
หญิง		231,732	16,095	38,795	23,681	55,147	98,014
ทำงานทำ		46,958	3,841	9,755	3,876	14,195	15,292
ต้องการเปลี่ยนงาน		14,208	713	269	1,486	5,652	6,089
ต้องการรายได้เพิ่มขึ้น		9,414	968	2,347	398	1,855	3,846
หน้าที่การงาน		18,849	3,680	2,682	1,178	1,611	9,698
ศึกษาต่อ		11,944	482	1,936	1,352	2,102	6,071
ย้ายที่อยู่อาศัย		22,578	642	2,934	5,195	5,939	7,869
กลับภูมิลำเนา		65,839	3,714	10,144	5,058	16,303	30,620
ติดตามคนในครอบครัว		35,716	-	7,625	4,363	6,929	16,799
ทำกิจการครอบครัว		830	-	568	-	-	262
รักษาตัว		302	-	-	302	-	-
ขาดคนดูแล		551	-	-	-	370	180
เพื่อดูแลผู้อื่น		376	-	186	-	190	-
อื่นๆ		4,166	2,056	350	473	-	1,288

ตารางที่ 24 จำนวนผู้ย้ายถิ่น ที่รับเงินและสิ่งของ จำแนกตามการรับเงินและสิ่งของ เพศ ภาค และเขตการปกครองที่อยู่ปัจจุบัน

หน่วย : คน

การรับเงินและสิ่งของ	ภาค และเขตการปกครองที่อยู่ปัจจุบัน															
	เพศ	ทั่วราชอาณาจักร			กทม.	ภาคกลาง			ภาคเหนือ			ภาคตะวันออกเฉียงเหนือ			ภาคใต้	
		รวม	ในเขตฯ	นอกเขตฯ		รวม	ในเขตฯ	นอกเขตฯ	รวม	ในเขตฯ	นอกเขตฯ	รวม	ในเขตฯ	นอกเขตฯ	รวม	ในเขตฯ
ยอดรวม	934,215	447,160	487,055	63,498	338,975	166,415	172,560	160,950	72,632	88,318	220,979	70,639	150,340	149,814	73,977	75,837
ได้รับเฉพาะเงิน	76,851	39,348	37,503	11,653	13,175	6,177	6,998	13,795	7,504	6,292	31,445	9,855	21,590	6,783	4,159	2,623
ได้รับเฉพาะสิ่งของ	19,360	10,794	8,567	-	5,483	2,715	2,768	3,830	520	3,310	5,899	4,271	1,628	4,148	3,287	860
ได้รับทั้งเงินและสิ่งของ	76,789	34,110	42,678	1,478	22,829	7,231	15,598	14,934	9,398	5,536	22,733	11,891	10,843	14,815	4,113	10,702
ไม่ได้รับ	761,215	362,908	398,307	50,367	297,488	150,292	147,196	128,390	55,210	73,180	160,902	44,623	116,280	124,068	62,417	61,651
ชาย	478,570	226,722	251,848	30,300	175,564	86,833	88,731	80,705	34,665	46,040	116,010	35,950	80,061	75,991	38,974	37,017
ได้รับเฉพาะเงิน	24,568	14,241	10,327	4,592	4,507	2,403	2,104	5,112	2,377	2,735	7,872	3,366	4,506	2,485	1,504	982
ได้รับเฉพาะสิ่งของ	10,321	4,690	5,630	-	2,658	1,099	1,559	3,137	247	2,890	2,879	2,557	322	1,648	787	860
ได้รับทั้งเงินและสิ่งของ	27,892	12,656	15,236	1,478	8,292	1,873	6,419	6,403	3,932	2,471	6,345	4,188	2,157	5,375	1,186	4,189
ไม่ได้รับ	415,789	195,134	220,654	24,230	160,107	81,459	78,649	66,054	28,110	37,944	98,914	25,839	73,076	66,483	35,497	30,986
หญิง	455,645	220,438	235,208	33,198	163,411	79,582	83,829	80,245	37,966	42,278	104,969	34,689	70,280	73,823	35,003	38,820
ได้รับเฉพาะเงิน	52,283	25,107	27,176	7,061	8,668	3,774	4,894	8,684	5,127	3,556	23,573	6,490	17,084	4,297	2,655	1,642
ได้รับเฉพาะสิ่งของ	9,040	6,103	2,936	-	2,826	1,616	1,209	694	273	421	3,020	1,714	1,307	2,500	2,500	-
ได้รับทั้งเงินและสิ่งของ	48,896	21,454	27,443	-	14,537	5,358	9,179	8,531	5,466	3,065	16,388	7,702	8,686	9,441	2,928	6,513
ไม่ได้รับ	345,426	167,774	177,652	26,137	137,381	68,833	68,548	62,336	27,100	35,236	61,988	18,784	43,204	57,584	26,920	30,665

ตารางที่ 25 จำนวนผู้ย้ายถิ่น ที่รับเงินและสิ่งของ จำแนกตามผู้ส่งเงิน/สิ่งของ เพศ ภาค และเขตการปกครองที่อยู่ปัจจุบัน

หน่วย : คน

ผู้ส่งเงิน/สิ่งของ	ภาค และเขตการปกครองที่อยู่ปัจจุบัน															
	เพศ	หัวราชอาณาจักร			กทม.	ภาคกลาง			ภาคเหนือ			ภาคตะวันออกเฉียงเหนือ			ภาคใต้	
		รวม	ในเขตฯ	นอกเขตฯ		รวม	ในเขตฯ	นอกเขตฯ	รวม	ในเขตฯ	นอกเขตฯ	รวม	ในเขตฯ	นอกเขตฯ	รวม	ในเขตฯ
ยอดรวม	173,000	84,252	88,748	13,131	41,487	16,123	25,364	32,560	17,422	15,138	60,077	26,016	34,061	25,746	11,560	14,186
บิดา / มารดา	113,829	67,793	46,036	12,852	23,401	10,227	13,174	23,083	14,256	8,827	38,182	22,368	15,814	16,312	8,090	8,221
สามี / ภรรยา	23,097	4,051	19,046	-	3,647	348	3,299	4,795	1,470	3,325	12,999	1,813	11,185	1,656	419	1,237
บุตร	16,386	5,475	10,911	279	4,648	1,941	2,707	2,961	1,359	1,603	6,642	791	5,851	1,857	1,106	751
ญาติอื่นๆ	16,172	6,108	10,063	-	7,830	3,236	4,594	1,721	337	1,384	1,987	777	1,211	4,634	1,759	2,875
บุคคลอื่นที่ไม่ใช่ญาติ	3,515	824	2,692	-	1,961	371	1,590	-	-	-	267	267	-	1,287	186	1,102
ชาย	62,781	31,588	31,193	6,070	15,457	5,374	10,082	14,651	6,556	8,096	17,096	10,111	6,985	9,508	3,477	6,031
บิดา / มารดา	46,085	27,135	18,950	5,791	9,427	3,650	5,777	11,000	5,973	5,027	13,989	9,154	4,834	5,878	2,568	3,311
สามี / ภรรยา	2,160	80	2,080	-	542	-	542	1,139	80	1,059	141	-	141	338	-	338
บุตร	6,163	2,120	4,044	279	1,872	1,175	698	1,308	261	1,046	2,293	284	2,009	412	122	290
ญาติอื่นๆ	6,590	1,823	4,767	-	3,088	470	2,618	1,205	242	963	406	406	-	1,892	705	1,186
บุคคลอื่นที่ไม่ใช่ญาติ	1,782	430	1,353	-	528	80	447	-	-	-	267	267	-	987	82	905
หญิง	110,219	52,664	57,555	7,061	26,030	10,749	15,282	17,909	10,866	7,043	42,981	15,905	27,076	16,238	8,083	8,155
บิดา / มารดา	67,744	40,658	27,086	7,061	13,974	6,578	7,396	12,083	8,283	3,799	24,193	13,214	10,979	10,433	5,522	4,911
สามี / ภรรยา	20,938	3,971	16,966	-	3,105	348	2,757	3,657	1,391	2,266	12,857	1,813	11,044	1,318	419	899
บุตร	10,223	3,355	6,868	-	2,776	766	2,010	1,653	1,097	556	4,349	507	3,841	1,445	984	460
ญาติอื่นๆ	9,582	4,285	5,296	-	4,743	2,766	1,976	516	95	421	1,582	371	1,211	2,742	1,053	1,689
บุคคลอื่นที่ไม่ใช่ญาติ	1,733	394	1,339	-	1,433	290	1,143	-	-	-	-	-	-	300	104	196

ตารางที่ 26 จำนวนผู้ย้ายถิ่น ที่รับเงินและสิ่งของ จำแนกตามการใช้เงินที่ได้รับ เพศ ภาค และเขตการปกครองที่อยู่ปัจจุบัน

หน่วย : คน

การใช้เงินที่ได้รับ	ภาค และเขตการปกครองที่อยู่ปัจจุบัน															
	เพศ	ทั่วราชอาณาจักร			กทม.	ภาคกลาง			ภาคเหนือ			ภาคตะวันออกเฉียงเหนือ			ภาคใต้	
		รวม	ในเขตฯ	นอกเขตฯ		รวม	ในเขตฯ	นอกเขตฯ	รวม	ในเขตฯ	นอกเขตฯ	รวม	ในเขตฯ	นอกเขตฯ	รวม	ในเขตฯ
ยอดรวม	153,640	73,458	80,182	13,131	36,004	13,408	22,596	28,729	16,902	11,828	54,178	21,746	32,432	21,598	8,273	13,326
ลงทุนทำธุรกิจ	3,190	555	2,636	-	2,292	387	1,904	811	80	731	87	87	-	-	-	-
เป็นค่าใช้จ่ายในชีวิตประจำวัน	115,696	52,828	62,868	9,505	25,254	8,373	16,882	23,352	13,020	10,332	37,420	14,433	22,987	20,164	7,497	12,667
เป็นทุนการศึกษา	32,524	18,855	13,669	3,626	7,185	3,867	3,318	4,363	3,598	765	15,917	6,989	8,928	1,434	775	658
ใช้หนี้สิน	376	-	376	-	-	-	-	-	-	-	376	-	376	-	-	-
กิจกรรมด้านสังคม	69	69	-	-	-	-	-	69	69	-	-	-	-	-	-	-
อื่นๆ	512	370	141	-	-	-	-	134	134	-	378	236	141	-	-	-
ไม่ทราบ	1,273	781	492	-	1,273	781	492	-	-	-	-	-	-	-	-	-
ชาย	52,460	26,897	25,563	6,070	12,799	4,276	8,523	11,515	6,309	5,206	14,217	7,554	6,663	7,860	2,689	5,171
ลงทุนทำธุรกิจ	2,052	167	1,885	-	1,154	-	1,154	811	80	731	87	87	-	-	-	-
เป็นค่าใช้จ่ายในชีวิตประจำวัน	39,899	21,040	18,858	6,070	9,269	3,375	5,894	8,262	4,185	4,077	8,439	4,722	3,717	7,860	2,689	5,171
เป็นทุนการศึกษา	9,500	5,690	3,810	-	1,884	901	983	2,442	2,044	398	5,174	2,745	2,429	-	-	-
ใช้หนี้สิน	376	-	376	-	-	-	-	-	-	-	376	-	376	-	-	-
กิจกรรมด้านสังคม	-	-	-	-	-	-	-	-	-	-	-	-	-	-	-	-
อื่นๆ	141	-	141	-	-	-	-	-	-	-	141	-	141	-	-	-
ไม่ทราบ	492	-	492	-	492	-	492	-	-	-	-	-	-	-	-	-
หญิง	101,180	46,561	54,619	7,061	23,205	9,132	14,073	17,215	10,593	6,622	39,961	14,192	25,769	13,738	5,583	8,155
ลงทุนทำธุรกิจ	1,138	387	750	-	1,138	387	750	-	-	-	-	-	-	-	-	-
เป็นค่าใช้จ่ายในชีวิตประจำวัน	75,797	31,787	44,010	3,435	15,986	4,998	10,988	15,091	8,835	6,255	28,981	9,711	19,270	12,304	4,808	7,497
เป็นทุนการศึกษา	23,024	13,166	9,859	3,626	5,301	2,966	2,335	1,921	1,555	366	10,743	4,244	6,499	1,434	775	658
ใช้หนี้สิน	-	-	-	-	-	-	-	-	-	-	-	-	-	-	-	-
กิจกรรมด้านสังคม	69	69	-	-	-	-	-	69	69	-	-	-	-	-	-	-
อื่นๆ	370	370	-	-	-	-	-	134	134	-	236	236	-	-	-	-
ไม่ทราบ	781	781	-	-	781	781	-	-	-	-	-	-	-	-	-	-

ตารางที่ 27 จำนวนผู้ย้ายถิ่น ที่ส่งเงินและสิ่งของ จำแนกตามการส่งเงินและสิ่งของ เพศ ภาค และเขตการปกครองที่อยู่ปัจจุบัน

หน่วย : คน

การส่งเงิน/สิ่งของ	ภาค และเขตการปกครองที่อยู่ปัจจุบัน															
	เพศ	ทั่วราชอาณาจักร			กทม.	ภาคกลาง			ภาคเหนือ			ภาคตะวันออกเฉียงเหนือ			ภาคใต้	
		รวม	ในเขตฯ	นอกเขตฯ		รวม	ในเขตฯ	นอกเขตฯ	รวม	ในเขตฯ	นอกเขตฯ	รวม	ในเขตฯ	นอกเขตฯ	รวม	ในเขตฯ
ยอดรวม	934,215	447,160	487,055	63,498	338,975	166,415	172,560	160,950	72,632	88,318	220,979	70,639	150,340	149,814	73,977	75,837
เฉพาะเงิน	179,557	110,574	68,983	22,528	85,926	47,766	38,160	15,861	10,743	5,118	27,902	14,383	13,519	27,340	15,153	12,186
เฉพาะสิ่งของ	6,708	3,286	3,422	-	1,663	312	1,351	3,721	1,650	2,071	410	410	-	913	913	-
ทั้งเงินและสิ่งของ	28,134	16,088	12,046	768	11,918	5,280	6,638	7,062	5,301	1,760	2,581	2,581	-	5,805	2,158	3,647
ไม่ได้ส่ง	719,816	317,212	402,604	40,201	239,468	113,056	126,411	134,306	54,938	79,368	190,086	53,264	136,822	115,755	55,753	60,003
ชาย	478,570	226,722	251,848	30,300	175,564	86,833	88,731	80,705	34,665	46,040	116,010	35,950	80,061	75,991	38,974	37,017
เฉพาะเงิน	101,057	60,907	40,150	8,990	54,144	28,845	25,299	9,155	6,312	2,842	13,048	8,349	4,699	15,720	8,410	7,310
เฉพาะสิ่งของ	1,892	305	1,587	-	514	-	514	1,175	102	1,073	176	176	-	27	27	-
ทั้งเงินและสิ่งของ	14,060	8,002	6,058	768	4,783	1,633	3,151	4,060	3,328	732	1,135	1,135	-	3,314	1,138	2,175
ไม่ได้ส่ง	361,560	157,508	204,052	20,542	116,122	56,355	59,767	66,316	24,924	41,392	101,651	26,290	75,361	56,930	29,398	27,532
หญิง	455,645	220,438	235,208	33,198	163,411	79,582	83,829	80,245	37,966	42,278	104,969	34,689	70,280	73,823	35,003	38,820
เฉพาะเงิน	78,500	49,667	28,833	13,538	31,782	18,921	12,861	6,707	4,431	2,276	14,854	6,034	8,819	11,620	6,743	4,877
เฉพาะสิ่งของ	4,816	2,981	1,835	-	1,149	312	837	2,546	1,548	998	235	235	-	886	886	-
ทั้งเงินและสิ่งของ	14,074	8,086	5,988	-	7,135	3,647	3,488	3,002	1,974	1,028	1,446	1,446	-	2,491	1,019	1,472
ไม่ได้ส่ง	358,256	159,704	198,551	19,660	123,346	56,702	66,644	67,990	30,014	37,976	88,435	26,974	61,460	58,826	26,355	32,471

ตารางที่ 28 จำนวนผู้ย้ายถิ่น ที่ส่งเงินและสิ่งของ จำแนกตามผู้รับเงิน/สิ่งของ เพศ ภาค และเขตการปกครองที่อยู่ปัจจุบัน

หน่วย : คน

ผู้รับเงิน/สิ่งของ	ภาค และเขตการปกครองที่อยู่ปัจจุบัน															
	เพศ	ทั่วราชอาณาจักร			กทม.	ภาคกลาง			ภาคเหนือ			ภาคตะวันออกเฉียงเหนือ			ภาคใต้	
		รวม	ในเขตฯ	นอกเขตฯ		รวม	ในเขตฯ	นอกเขตฯ	รวม	ในเขตฯ	นอกเขตฯ	รวม	ในเขตฯ	นอกเขตฯ	รวม	ในเขตฯ
ยอดรวม	214,399	129,948	84,451	23,296	99,507	53,358	46,149	26,644	17,694	8,950	30,893	17,375	13,519	34,058	18,224	15,834
บิดา / มารดา	159,388	103,800	55,588	20,154	75,236	42,825	32,411	22,818	14,793	8,025	19,747	11,990	7,757	21,432	14,038	7,395
สามี / ภรรยา	13,784	7,647	6,136	-	6,515	3,710	2,805	937	738	199	3,130	2,215	914	3,202	985	2,218
บุตร	33,563	15,570	17,993	2,534	14,063	6,098	7,965	2,617	2,037	580	7,333	2,486	4,848	7,016	2,415	4,601
ญาติ	5,735	2,632	3,102	608	3,322	726	2,596	271	126	145	683	683	-	850	489	361
บุคคลอื่น	1,930	298	1,632	-	372	-	372	-	-	-	-	-	-	1,557	298	1,259
ชาย	117,009	69,214	47,795	9,758	59,442	30,478	28,963	14,389	9,742	4,648	14,359	9,660	4,699	19,061	9,576	9,485
บิดา / มารดา	84,031	52,097	31,934	8,962	43,309	22,671	20,638	11,598	7,150	4,448	8,666	6,471	2,195	11,496	6,844	4,652
สามี / ภรรยา	11,929	7,315	4,614	-	6,471	3,666	2,805	937	738	199	1,962	1,962	-	2,559	949	1,610
บุตร	17,376	8,405	8,971	796	7,962	3,871	4,091	1,854	1,854	-	3,094	590	2,504	3,670	1,295	2,375
ญาติ	2,629	1,396	1,233	-	1,327	270	1,057	-	-	-	637	637	-	665	489	177
บุคคลอื่น	1,044	-	1,044	-	372	-	372	-	-	-	-	-	-	671	-	671
หญิง	97,390	60,734	36,656	13,538	40,066	22,880	17,186	12,254	7,952	4,302	16,534	7,715	8,819	14,997	8,648	6,349
บิดา / มารดา	75,357	51,703	23,654	11,192	31,927	20,154	11,773	11,220	7,643	3,577	11,081	5,519	5,562	9,937	7,194	2,742
สามี / ภรรยา	1,855	332	1,523	-	44	44	-	-	-	-	1,167	253	914	644	35	608
บุตร	16,186	7,164	9,022	1,738	6,101	2,227	3,873	763	183	580	4,239	1,896	2,343	3,346	1,120	2,226
ญาติ	3,105	1,236	1,869	608	1,995	456	1,539	271	126	145	46	46	-	185	-	185
บุคคลอื่น	886	298	588	-	-	-	-	-	-	-	-	-	-	886	298	588

ตารางที่ 29 จำนวนผู้ย้ายถิ่น ที่ส่งเงินและสิ่งของ จำแนกตามการใช้เงินที่ส่งไป เพศ ภาค และเขตการปกครองที่อยู่ปัจจุบัน

หน่วย : คน

การใช้เงินที่ส่งไป	ภาค และเขตการปกครองที่อยู่ปัจจุบัน															
	เพศ	ทั่วราชอาณาจักร			กทม.	ภาคกลาง			ภาคเหนือ			ภาคตะวันออกเฉียงเหนือ			ภาคใต้	
		รวม	ในเขตฯ	นอกเขตฯ		รวม	ในเขตฯ	นอกเขตฯ	รวม	ในเขตฯ	นอกเขตฯ	รวม	ในเขตฯ	นอกเขตฯ	รวม	ในเขตฯ
ยอดรวม	207,691	126,662	81,029	23,296	97,844	53,046	44,798	22,923	16,045	6,878	30,483	16,964	13,519	33,145	17,311	15,834
ลงทุนทำธุรกิจ	1,813	1,620	194	1,034	271	271	-	194	-	194	-	-	-	315	315	-
เป็นค่าใช้จ่ายในชีวิตประจำวัน	186,314	114,742	71,572	19,076	89,380	49,424	39,956	22,242	15,557	6,685	28,873	16,440	12,432	26,743	14,244	12,499
เป็นทุนการศึกษา	10,073	4,939	5,134	796	4,869	1,956	2,913	487	487	-	887	445	442	3,034	1,256	1,778
ใช้หนี้สิน	2,198	161	2,036	-	835	58	777	-	-	-	79	79	-	1,284	24	1,259
กิจกรรมด้านสังคม	-	-	-	-	-	-	-	-	-	-	-	-	-	-	-	-
อื่นๆ	452	452	-	-	-	-	-	-	-	-	-	-	-	452	452	-
ไม่ทราบ	6,841	4,747	2,094	2,390	2,490	1,338	1,152	-	-	-	644	-	644	1,316	1,019	298
ชาย	115,117	68,909	46,208	9,758	58,928	30,478	28,450	13,214	9,640	3,574	14,183	9,484	4,699	19,034	9,549	9,485
ลงทุนทำธุรกิจ	17	17	-	-	-	-	-	-	-	-	-	-	-	17	17	-
เป็นค่าใช้จ่ายในชีวิตประจำวัน	106,189	64,899	41,290	8,962	54,293	29,315	24,978	12,953	9,379	3,574	14,092	9,392	4,699	15,889	7,850	8,038
เป็นทุนการศึกษา	6,226	3,401	2,825	796	3,206	1,025	2,181	261	261	-	92	92	-	1,872	1,227	645
ใช้หนี้สิน	1,530	82	1,448	-	835	58	777	-	-	-	-	-	-	696	24	671
กิจกรรมด้านสังคม	-	-	-	-	-	-	-	-	-	-	-	-	-	-	-	-
อื่นๆ	-	-	-	-	-	-	-	-	-	-	-	-	-	-	-	-
ไม่ทราบ	1,155	510	645	-	594	80	514	-	-	-	-	-	-	561	430	131
หญิง	92,574	57,753	34,821	13,538	38,917	22,568	16,349	9,709	6,405	3,304	16,300	7,480	8,819	14,111	7,762	6,349
ลงทุนทำธุรกิจ	1,796	1,603	194	1,034	271	271	-	194	-	194	-	-	-	298	298	-
เป็นค่าใช้จ่ายในชีวิตประจำวัน	80,125	49,843	30,282	10,114	35,087	20,109	14,978	9,289	6,179	3,111	14,781	7,048	7,733	10,854	6,394	4,460
เป็นทุนการศึกษา	3,847	1,539	2,308	-	1,663	931	733	226	226	-	795	353	442	1,163	29	1,134
ใช้หนี้สิน	668	79	588	-	-	-	-	-	-	-	79	79	-	588	-	588
กิจกรรมด้านสังคม	-	-	-	-	-	-	-	-	-	-	-	-	-	-	-	-
อื่นๆ	452	452	-	-	-	-	-	-	-	-	-	-	-	452	452	-
ไม่ทราบ	5,686	4,237	1,449	2,390	1,896	1,258	638	-	-	-	644	-	644	756	589	167

ภาคผนวก

ระเบียบวิธี

1. แผนการสุ่มตัวอย่าง

แผนการสุ่มตัวอย่างที่ใช้เป็นแบบ Stratified Two – Stage Sampling โดยมีจังหวัดเป็นสตราตัม เขตแดนนับตัวอย่าง (ในเขตเทศบาล และนอกเขตเทศบาล) เป็นหน่วยตัวอย่างขั้นที่หนึ่ง ครั้วเรือนส่วนบุคคล และสมาชิกในครั้วเรือนกลุ่มบุคคลประเภทคนงาน เป็นหน่วยตัวอย่างขั้นที่สอง

การจัดสตราตัม

จังหวัดเป็นสตราตัม ซึ่งมีทั้งสิ้น 77 สตราตัม และในแต่ละสตราตัม ได้ทำการแบ่งออกเป็น 2 สตราตัมย่อย ตามลักษณะการปกครองของกรมการปกครอง คือ ในเขตเทศบาล และนอกเขตเทศบาล

การเลือกตัวอย่างขั้นที่หนึ่ง

จากแต่ละสตราตัมย่อย หรือแต่ละเขตการปกครอง ได้ทำการเลือกเขตแดนนับตัวอย่าง อย่างอิสระต่อกัน โดยให้ความน่าจะเป็นในการเลือกเป็นปฏิภาคกับจำนวนครั้วเรือนของเขตแดนนับตัวอย่างนั้น ๆ ได้จำนวนตัวอย่างทั้งสิ้น 5,970 เขตแดนนับตัวอย่าง จากทั้งสิ้นจำนวน 127,460 เขตแดนนับตัวอย่าง ซึ่งกระจายไปตามภาค และเขตการปกครอง เป็นดังนี้

ภาค	รวม	ในเขตเทศบาล	นอกเขตเทศบาล
กรุงเทพมหานคร	300	300	-
กลาง (ยกเว้น กรุงเทพมหานคร)	1,902	900	1,002
เหนือ	1,278	630	648
ตะวันออกเฉียงเหนือ	1,476	732	744
ใต้	1,014	498	516
รวมทั้งราชอาณาจักร	5,970	3,060	2,910

การเลือกตัวอย่างขั้นที่สอง

ในขั้นนี้เป็นการเลือกครัวเรือนตัวอย่างจากครัวเรือนส่วนบุคคลทั้งสิ้น ในบัญชีรายชื่อครัวเรือน ซึ่งได้จากการนับจุดในแต่ละเขตแ่งนับตัวอย่าง ด้วยวิธีการสุ่มแบบมีระบบ โดยกำหนดขนาดตัวอย่างเป็นดังนี้ คือ

ในเขตเทศบาล : กำหนด 16 ครัวเรือนตัวอย่าง ต่อเขตแ่งนับตัวอย่าง

นอกเขตเทศบาล : กำหนด 12 ครัวเรือนตัวอย่าง ต่อเขตแ่งนับตัวอย่าง

ก่อนที่จะทำการเลือกครัวเรือนตัวอย่าง ได้มีการจัดเรียงรายชื่อครัวเรือนส่วนบุคคลใหม่ตามขนาดครัวเรือน ซึ่งวัดด้วยจำนวนสมาชิกในครัวเรือน

ในกรณีของครัวเรือนกลุ่มบุคคลประเภทคนงาน ในขั้นนี้เป็นการเลือกสมาชิกตัวอย่างจากครัวเรือนกลุ่มบุคคลประเภทคนงานทุกครัวเรือนในแต่ละเขตแ่งนับตัวอย่าง ด้วยวิธีการสุ่มแบบมีระบบ

จำนวนครัวเรือนส่วนบุคคลตัวอย่างทั้งสิ้นที่ต้องทำการแ่งนับ จำแนกตามภาค และเขตการปกครองเป็นดังนี้คือ

ภาค	รวม	ในเขตเทศบาล	นอกเขตเทศบาล
กรุงเทพมหานคร	4,800	4,800	-
กลาง (ยกเว้น กรุงเทพมหานคร)	26,424	14,400	12,024
เหนือ	17,856	10,080	7,776
ตะวันออกเฉียงเหนือ	20,640	11,712	8,928
ใต้	14,160	7,968	6,192
รวมทั้งราชอาณาจักร	83,880	48,960	34,920

2. วิธีการประมาณผล (ระดับจังหวัด)

การเสนอผลของการสำรวจได้เสนอผลการสำรวจในระดับจังหวัด ส่วนในระดับภาค คือ กรุงเทพมหานคร ภาคกลาง (ยกเว้นกรุงเทพมหานคร) ภาคเหนือ ภาคตะวันออกเฉียงเหนือ และภาคใต้ นั้น ได้เสนอผลในระดับเขตการปกครอง คือ ในเขตเทศบาล และนอกเขตเทศบาล

ในการประมาณค่า กำหนดให้

- $g = 1, 2, 3, \dots, 20$ (หมวดอายุ - เพศ)
- $k = 1, 2, 3, \dots, m_{hij}$ (ชุมรุมอาคาร / หมู่บ้านตัวอย่าง)
- $j = 1, 2$ (เขตการปกครอง)
- $i = 1, 2, 3, \dots, A_h$ (จังหวัด)
- $h = 1, 2, 3, 4, 5$ (ภาค)

การประมาณค่ายอดรวม

1. สูตรการประมาณค่ายอดรวมที่ปรับแล้วของจำนวนประชากรที่มีลักษณะที่ต้องการศึกษา X หมวดอายุ - เพศ g เขตการปกครอง j จังหวัด i ภาค h คือ

$$x''_{1hij} = \frac{x'_{1hij}}{y'_{1hij}} Y_{1hij} = r_{1hij} Y_{1hij} \dots\dots\dots(1)$$

โดยที่

- x'_{1hij} คือ ค่าประมาณยอดรวมโดยปกติจากการเลือกตัวอย่างสองขั้นตอน ของจำนวนประชากรทั้งสิ้นที่มีลักษณะที่ต้องการศึกษา X สำหรับหมวดอายุ - เพศ g เขตการปกครอง j จังหวัด i ภาค h
- y'_{1hij} คือ ค่าประมาณยอดรวมโดยปกติจากการเลือกตัวอย่างสองขั้นตอน ของจำนวนประชากรทั้งสิ้น สำหรับหมวดอายุ - เพศ g เขตการปกครอง j จังหวัด i ภาค h
- $Y_{1hij}^{1/}$ คือ ค่าประมาณจำนวนประชากรทั้งสิ้นที่ได้จากการคาดประมาณประชากรของประเทศไทย สำหรับหมวดอายุ - เพศ g เขตการปกครอง j จังหวัด i ภาค h
- r_{1hij} คือ อัตราส่วนของค่าประมาณจำนวนประชากรทั้งสิ้นที่มีลักษณะที่ต้องการศึกษา X กับค่าประมาณจำนวนประชากรทั้งสิ้น สำหรับหมวดอายุ - เพศ g เขตการปกครอง j จังหวัด i ภาค h

1/ การคาดประมาณประชากรของประเทศไทย พ.ศ. 2553 - 2583 สำนักงานคณะกรรมการพัฒนาการเศรษฐกิจและสังคมแห่งชาติ แผนพัฒนาเศรษฐกิจและสังคมแห่งชาติ ฉบับที่ 11 (กุมภาพันธ์ 2556)

สูตรการคำนวณค่าประมาณยอดรวมโดยปกติ จากการเลือกตัวอย่างสองขั้นตอน คือ

$$i) x'_{1hijg} = \frac{1}{m_{hij}} \sum_{k=1}^{m_{hij}} \frac{1}{P_{hijk}} \frac{N_{hijk}}{n_{hijk}} x_{1hijk}g \quad \dots\dots\dots(2)$$

โดยที่

x_{1hijk} คือ จำนวนประชากรที่จับได้ทั้งสิ้น ที่มีลักษณะที่ต้องการศึกษา X ในหมวดอายุ - เพศ g ชุมรวมอาคาร / หมู่บ้านตัวอย่าง k เขตการปกครอง j จังหวัด i ภาค h

N_{hijk} คือ จำนวนครัวเรือนที่จับได้ทั้งสิ้น ในชุมรวมอาคาร / หมู่บ้านตัวอย่าง k เขตการปกครอง j จังหวัด i ภาค h

n_{hijk} คือ จำนวนครัวเรือนตัวอย่างทั้งสิ้น ในชุมรวมอาคาร / หมู่บ้านตัวอย่าง k เขตการปกครอง j จังหวัด i ภาค h

P_{hijk} คือ โอกาสในการเลือกชุมรวมอาคาร / หมู่บ้านตัวอย่าง k เขตการปกครอง j จังหวัด i ภาค h

m_{hij} คือ จำนวนชุมรวมอาคาร / หมู่บ้านตัวอย่างทั้งสิ้น ในเขตการปกครอง j จังหวัด i ภาค h

$$ii) y'_{1hijg} = \frac{1}{m_{hij}} \sum_{k=1}^{m_{hij}} \frac{1}{P_{hijk}} \frac{N_{hijk}}{n_{hijk}} y_{1hijk}g \quad \dots\dots\dots(3)$$

โดยที่

y_{1hijk} คือ จำนวนประชากรที่จับได้ทั้งสิ้น ในหมวดอายุ - เพศ g ชุมรวมอาคาร/ หมู่บ้านตัวอย่าง k เขตการปกครอง j จังหวัด i ภาค h

2. สูตรการประมาณค่ายอดรวมที่ปรับแล้วของจำนวนประชากร ที่มีลักษณะที่ต้องการศึกษา X สำหรับเขตการปกครอง j จังหวัด i ภาค h คือ

$$x''_{1hij} = \sum_{g=1}^{26} x'_{1hijg} \quad \dots\dots\dots(4)$$

3. สูตรการประมาณค่ายอดรวมที่ปรับแล้วของจำนวนประชากร ที่มีลักษณะที่ต้องการศึกษา X สำหรับ หมวดอายุ - เพศ g จังหวัด i ภาค h คือ

$$x''_{1hig} = \sum_{j=1}^2 x'_{1hijg} \quad \dots\dots\dots(5)$$

4. สูตรการประมาณค่ายอดรวมที่ปรับแล้วของจำนวนประชากร ที่มีลักษณะที่ต้องการศึกษา X สำหรับจังหวัด i ภาค h คือ

$$x''_{1hi} = \sum_{j=1}^2 x''_{1hij} = \sum_{g=1}^{26} x''_{1hig} \dots\dots\dots (6)$$

5. สูตรการประมาณค่ายอดรวมที่ปรับแล้วของจำนวนประชากร ที่มีลักษณะที่ต้องการศึกษา X สำหรับหมวดอายุ – เพศ g เขตการปกครอง j ภาค h คือ

$$x''_{1hij} = \sum_{i=1}^{A_h} x''_{1hijg} \dots\dots\dots (7)$$

โดยที่

$$A_h \text{ คือ จำนวนจังหวัดทั้งสิ้น ในภาค } h \text{ และ } \sum_{h=1}^5 A_h = 76$$

6. สูตรการประมาณค่ายอดรวมที่ปรับแล้วของจำนวนประชากร ที่มีลักษณะที่ต้องการศึกษา X สำหรับเขตการปกครอง j ภาค h คือ

$$x''_{1hj} = \sum_{i=1}^{A_h} x''_{1hij} = \sum_{g=1}^{26} x''_{1hjg} \dots\dots\dots (8)$$

7. สูตรการประมาณค่ายอดรวมที่ปรับแล้ว ของจำนวนประชากร ที่มีลักษณะที่ต้องการศึกษา X สำหรับหมวดอายุ – เพศ g ภาค h คือ

$$x''_{1hg} = \sum_{i=1}^{A_h} x''_{1hig} = \sum_{j=1}^2 x''_{1hjg} \dots\dots\dots (9)$$

8. สูตรการประมาณค่ายอดรวมที่ปรับแล้วของจำนวนประชากร ที่มีลักษณะที่ต้องการศึกษา X สำหรับภาค h คือ

$$x''_{1h} = \sum_{i=1}^{A_h} x''_{1hi} = \sum_{j=1}^2 x''_{1hj} = \sum_{g=1}^{26} x''_{1hg} \dots\dots\dots (10)$$

9. สูตรการประมาณค่ายอดรวมที่ปรับแล้วของจำนวนประชากร ที่มีลักษณะที่ต้องการศึกษา X สำหรับเขตการปกครอง j ทวีราชอาณาจักร คือ

$$x''_{1j} = \sum_{h=1}^5 x''_{1hj} \dots\dots\dots (11)$$

10. สูตรการประมาณค่ายอดรวมที่ปรับแล้วของจำนวนประชากร ที่มีลักษณะที่ต้องการศึกษา X สำหรับหมวดอายุ – เพศ g ทวีราชอาณาจักร คือ

$$x''_{1l} = \sum_{h=1}^5 x''_{1hg} \dots\dots\dots(12)$$

11. สูตรการประมาณค่ายอดรวมที่ปรับแล้วของจำนวนประชากร ที่มีลักษณะที่ต้องการศึกษา X สำหรับ ทั่วราชอาณาจักร คือ

$$x'_l = \sum_{h=1}^5 x''_{1h} = \sum_{j=1}^2 x'_{1j} = \sum_{g=1}^{26} x''_{1g} \dots\dots\dots(13)$$

การประมาณค่าความแปรปรวนของค่าประมาณยอดรวม

1. สูตรการประมาณค่าความแปรปรวนของ x''_{1hij} คือ

$$\hat{V}(x''_{1hij}) = \left[\frac{Y_{1hijg}}{y'_{1hijg}} \right]^2 \frac{1}{m_{hij}(m_{hij}-1)} \sum_{k=1}^{m_{hij}} z_{1hijkg}^2 \dots\dots\dots(14)$$

โดยที่

$$z'_{1hijkg} = x'_{1hijkg} - r_{1hijg} y'_{1hijkg}$$

$$x'_{1hijkg} = \frac{1}{P_{hijk}} \frac{N_{hijk}}{n_{hijk}} x_{1hijkg}$$

$$y'_{1hijkg} = \frac{1}{P_{hijk}} \frac{N_{hijk}}{n_{hijk}} y_{1hijkg}$$

2. สูตรการประมาณค่าความแปรปรวนของ x''_{1hij} คือ

$$\hat{V}(x''_{1hij}) = \sum_{g=1}^{26} \hat{V}(x'_{1hijg}) \dots\dots\dots(15)$$

3. สูตรการประมาณค่าความแปรปรวนของ x''_{1hig} คือ

$$\hat{V}(x''_{1hig}) = \sum_{j=1}^2 \hat{V}(x'_{1hijg}) \dots\dots\dots(16)$$

4. สูตรการประมาณค่าความแปรปรวนของ x''_{1hi} คือ

$$\hat{V}(x''_{1hi}) = \sum_{j=1}^2 \hat{V}(x'_{1hij}) = \sum_{g=1}^{26} \hat{V}(x'_{1hig}) \dots\dots\dots(17)$$

5. สูตรการประมาณค่าความแปรปรวนของ x''_{1hij} คือ

$$\hat{V}(x''_{1hij}) = \sum_{i=1}^{A_h} \hat{V}(x''_{1hijg}) \dots\dots\dots (18)$$

6. สูตรการประมาณค่าความแปรปรวนของ x''_{1hj} คือ

$$\hat{V}(x''_{1hj}) = \sum_{i=1}^{A_h} \hat{V}(x''_{1hij}) = \sum_{g=1}^{26} \hat{V}(x''_{1hijg}) \dots\dots\dots (19)$$

7. สูตรการประมาณค่าความแปรปรวนของ x''_{1hg} คือ

$$\hat{V}(x''_{1hg}) = \sum_{i=1}^{A_h} \hat{V}(x''_{1hig}) = \sum_{j=1}^2 \hat{V}(x''_{1hijg}) \dots\dots\dots (20)$$

8. สูตรการประมาณค่าความแปรปรวนของ x''_{1h} คือ

$$\hat{V}(x''_{1h}) = \sum_{i=1}^{A_h} \hat{V}(x''_{1hi}) = \sum_{j=1}^2 \hat{V}(x''_{1hj}) = \sum_{g=1}^{26} \hat{V}(x''_{1hg}) \dots\dots\dots (21)$$

9. สูตรการประมาณค่าความแปรปรวนของ x''_{1j} คือ

$$\hat{V}(x''_{1j}) = \sum_{h=1}^5 \hat{V}(x''_{1hj}) \dots\dots\dots (22)$$

10. สูตรการประมาณค่าความแปรปรวนของ x''_{1g} คือ

$$\hat{V}(x''_{1g}) = \sum_{h=1}^5 \hat{V}(x''_{1hg}) \dots\dots\dots (23)$$

11. สูตรการประมาณค่าความแปรปรวนของ x''_1 คือ

$$\hat{V}(x''_1) = \sum_{h=1}^5 \hat{V}(x''_{1h}) = \sum_{j=1}^2 \hat{V}(x''_{1j}) = \sum_{g=1}^{26} \hat{V}(x''_{1g}) \dots\dots\dots (24)$$

การประมาณค่าสัมประสิทธิ์ของความแปรผันของค่าประมาณยอดรวม

1. สูตรการประมาณค่าสัมประสิทธิ์ของความแปรผันของ x''_{1hijg} คือ

$$cv(x''_{1hijg}) = \frac{\sqrt{\widehat{V}(x''_{1hijg})}}{x''_{1hijg}} \times 100 \% \quad \dots\dots\dots (25)$$

2. สูตรการประมาณค่าสัมประสิทธิ์ของความแปรผันของ x''_{1hij} คือ

$$cv(x''_{1hij}) = \frac{\sqrt{\widehat{V}(x''_{1hij})}}{x''_{1hij}} \times 100 \% \quad \dots\dots\dots (26)$$

3. สูตรการประมาณค่าสัมประสิทธิ์ของความแปรผันของ x''_{1hig} คือ

$$cv(x''_{1hig}) = \frac{\sqrt{\widehat{V}(x''_{1hig})}}{x''_{1hig}} \times 100 \% \quad \dots\dots\dots (27)$$

4. สูตรการประมาณค่าสัมประสิทธิ์ของความแปรผันของ x''_{1hi} คือ

$$cv(x''_{1hi}) = \frac{\sqrt{\widehat{V}(x''_{1hi})}}{x''_{1hi}} \times 100 \% \quad \dots\dots\dots (28)$$

5. สูตรการประมาณค่าสัมประสิทธิ์ของความแปรผันของ x''_{1hjpg} คือ

$$cv(x''_{1hjpg}) = \frac{\sqrt{\widehat{V}(x''_{1hjpg})}}{x''_{1hjpg}} \times 100 \% \quad \dots\dots\dots (29)$$

6. สูตรการประมาณค่าสัมประสิทธิ์ของความแปรผันของ x''_{1hj} คือ

$$cv(x''_{1hj}) = \frac{\sqrt{\widehat{V}(x''_{1hj})}}{x''_{1hj}} \times 100 \% \quad \dots\dots\dots (30)$$

7. สูตรการประมาณค่าสัมประสิทธิ์ของความแปรผันของ x''_{1hg} คือ

$$cv(x''_{1hg}) = \frac{\sqrt{\widehat{V}(x''_{1hg})}}{x''_{1hg}} \times 100 \% \quad \dots\dots\dots (31)$$

8. สูตรการประมาณค่าสัมประสิทธิ์ของความแปรผันของ x''_{1h} คือ

$$cv(x''_{1h}) = \frac{\sqrt{\hat{V}(x''_{1h})}}{x''_{1h}} \times 100 \% \quad \dots\dots\dots (32)$$

9. สูตรการประมาณค่าสัมประสิทธิ์ของความแปรผันของ x''_{1j} คือ

$$cv(x''_{1j}) = \frac{\sqrt{\hat{V}(x''_{1j})}}{x''_{1j}} \times 100 \% \quad \dots\dots\dots (33)$$

10. สูตรการประมาณค่าสัมประสิทธิ์ของความแปรผันของ x''_{1g} คือ

$$cv(x''_{1g}) = \frac{\sqrt{\hat{V}(x''_{1g})}}{x''_{1g}} \times 100 \% \quad \dots\dots\dots (34)$$

11. สูตรการประมาณค่าสัมประสิทธิ์ของความแปรผันของ x''_1 คือ

$$cv(x''_1) = \frac{\sqrt{\hat{V}(x''_1)}}{x''_1} \times 100 \% \quad \dots\dots\dots (35)$$

3. วิธีการเก็บรวบรวมข้อมูล

การสำรวจได้ดำเนินการพร้อมกันทั่วประเทศในระหว่างวันที่ 1 – 12 ของเดือนตุลาคม – ธันวาคม พ.ศ.2558 มีครัวเรือนที่ตกเป็นตัวอย่างทั้งสิ้น 83,880 ครัวเรือน เป็นครัวเรือนตัวอย่างในกรุงเทพมหานคร 4,800 ครัวเรือน ในเขตเทศบาล 48,960 ครัวเรือน และนอกเขตเทศบาล 34,920 ครัวเรือน สำหรับวิธีการเก็บรวบรวมข้อมูลใช้การสัมภาษณ์หัวหน้าครัวเรือน หรือสมาชิกในครัวเรือนที่ตกเป็นตัวอย่าง โดยพนักงานของสำนักงานสถิติแห่งชาติ

4. การปิดตัวเลข

ในตารางสถิติ ผลรวมของแต่ละจำนวนอาจไม่เท่ากับยอดรวม เนื่องจากข้อมูลแต่ละจำนวนได้มีการปิดเศษเป็นหลักพัน โดยอิสระจากกัน

การประมาณค่าสัมประสิทธิ์ของความแปรผันของค่าประมาณยอรวม จำแนกตามกลุ่มอายุ เพศ เขตการปกครอง และภาค

เขตการปกครอง	กลุ่มอายุ	ทั่วราชอาณาจักร			กรุงเทพมหานคร			ภาคกลาง			ภาคเหนือ			ภาคตะวันออกเฉียงเหนือ			ภาคใต้			
		รวม	ชาย	หญิง	รวม	ชาย	หญิง	รวม	ชาย	หญิง	รวม	ชาย	หญิง	รวม	ชาย	หญิง	รวม	ชาย	หญิง	
ผู้ย้ายถิ่น	รวม	7.31	7.59	7.78	*	*	*	10.39	11.72	10.94	12.69	15.51	12.53	9.60	9.37	12.27	11.95	12.94	13.15	
	00-14	9.77	11.56	11.07	*	*	*	16.30	*	19.30	15.91	*	*	13.25	17.24	16.73	18.91	*	19.65	
	15-17	16.79	*	*	*	*	*	*	*	*	*	*	*	*	*	*	*	*	*	*
	18-19	14.75	17.53	18.24	*	*	*	*	*	*	*	*	*	*	*	*	*	*	*	*
	20-24	10.44	12.13	13.19	*	*	*	13.28	18.66	16.03	*	*	*	18.62	16.36	*	16.01	*	*	
	25-29	10.86	12.99	14.29	*	*	*	15.74	18.17	*	19.85	*	*	17.09	*	*	18.02	*	*	
	30-34	10.77	13.48	11.57	*	*	*	16.65	*	19.28	*	*	*	*	*	*	19.73	*	*	
	35-39	11.66	12.24	17.16	*	*	*	19.21	*	*	*	*	*	17.22	*	*	*	*	*	
	40-49	11.51	12.62	13.91	*	*	*	19.52	*	*	*	*	*	16.18	16.79	*	*	*	*	
	50-59	11.57	14.35	15.32	*	*	*	*	*	*	*	*	*	16.64	19.35	*	*	*	*	
60 ปีขึ้นไป	16.60	*	18.70	*	*	*	*	*	*	*	*	*	*	*	*	*	*	*	*	
ในเขตเทศบาล	รวม	11.68	12.42	11.89	*	*	*	15.53	16.98	16.86	18.21	*	*	18.65	17.69	*	17.14	17.88	18.78	
	00-14	16.94	18.69	19.00	*	*	*	*	*	*	*	*	*	*	*	*	*	*	*	
	15-17	*	*	*	*	*	*	*	*	*	*	*	*	*	*	*	*	*	*	
	18-19	*	*	*	*	*	*	*	*	*	*	*	*	*	*	*	*	*	*	
	20-24	14.93	18.68	16.53	*	*	*	18.86	*	*	*	*	*	*	*	*	*	*	*	
	25-29	17.28	*	*	*	*	*	*	*	*	*	*	*	*	*	*	*	*	*	
	30-34	15.62	*	15.78	*	*	*	*	*	*	*	*	*	*	*	*	*	*	*	
	35-39	17.81	18.58	22.11	*	*	*	*	*	*	*	*	*	*	*	*	*	*	*	
	40-49	15.49	18.42	19.03	*	*	*	*	*	*	*	*	*	*	*	*	*	*	*	
	50-59	19.47	*	*	*	*	*	*	*	*	*	*	*	*	*	*	*	*	*	
60 ปีขึ้นไป	*	*	*	*	*	*	*	*	*	*	*	*	*	*	*	*	*	*	*	

หมายเหตุ : * ค่า C.V. มากกว่า 20%

การประมาณค่าสัมประสิทธิ์ของความแปรผันของค่าประมาณยอดรวม จำแนกตามกลุ่มอายุ เพศ เขตการปกครอง และภาค (ต่อ)

เขตการปกครอง	กลุ่มอายุ	ทั่วราชอาณาจักร			กรุงเทพมหานคร			ภาคกลาง			ภาคเหนือ			ภาคตะวันออกเฉียงเหนือ			ภาคใต้		
		รวม	ชาย	หญิง	รวม	ชาย	หญิง	รวม	ชาย	หญิง	รวม	ชาย	หญิง	รวม	ชาย	หญิง	รวม	ชาย	หญิง
นอกเขตเทศบาล	รวม	9.04	9.08	10.18	-	-	-	12.46	13.90	13.46	17.07	*	15.25	11.13	11.04	14.67	16.64	18.55	18.37
	00-14	11.91	14.55	13.33	-	-	-	*	*	*	19.46	*	*	15.85	*	*	*	*	*
	15-17	*	*	*	-	-	-	*	*	*	*	*	*	*	*	*	*	*	*
	18-19	19.68	*	*	-	-	-	*	*	*	*	*	*	*	*	*	*	*	*
	20-24	14.59	15.13	20.57	-	-	-	18.32	*	*	*	*	*	*	*	*	*	*	*
	25-29	12.42	15.37	17.83	-	-	-	*	*	*	*	*	*	*	*	*	*	*	*
	30-34	14.86	17.46	16.84	-	-	-	20.00	*	*	*	*	*	*	*	*	*	*	*
	35-39	15.40	16.24	*	-	-	-	*	*	*	*	*	*	*	*	*	*	*	*
	40-49	16.73	17.29	*	-	-	-	*	*	*	*	*	*	*	*	*	*	*	*
	50-59	14.31	15.67	*	-	-	-	*	*	*	*	*	*	*	*	*	*	*	*
	60 ปีขึ้นไป	*	31.20	*	-	-	-	*	*	*	*	-	*	*	*	*	*	*	*

หมายเหตุ : * ค่า C.V. มากกว่า 20%

คณะผู้จัดทำ CD - ROM

หน่วยงานเจ้าของเรื่อง

กลุ่มสถิติแรงงาน
สำนักสถิติเศรษฐกิจและสังคม
โทร. 0 2142 1247

หน่วยงานผลิตและออกแบบ

กลุ่มบูรณาการข้อมูลสถิติ
สำนักสถิติพยากรณ์
โทร. 0 2141 7494



ตารางสถิติ

ในรูป Format Excel

ตารางสถิติในรูป Format Excel

- ตารางที่ 1 จำนวนประชากร จำแนกตามสถานภาพการย้ายถิ่น หมวดอายุ เพศ ภาค และเขตการปกครองที่อยู่ปัจจุบัน
- ตารางที่ 2 จำนวนประชากร จำแนกตามสถานภาพการย้ายถิ่น การมีชื่อในทะเบียนบ้าน เพศ ภาค และเขตการปกครองที่อยู่ปัจจุบัน
- ตารางที่ 3 จำนวนผู้ย้ายถิ่นที่มีอายุตั้งแต่ 15 ปีขึ้นไป จำแนกตามระดับการศึกษาที่สำเร็จ เพศ ภาค และเขตการปกครองที่อยู่ปัจจุบัน
- ตารางที่ 4 จำนวนผู้ย้ายถิ่นที่มีอายุตั้งแต่ 15 ปีขึ้นไป จำแนกตามสถานภาพสมรส เพศ ภาค และเขตการปกครองที่อยู่ปัจจุบัน
- ตารางที่ 5 จำนวนผู้ย้ายถิ่นที่มีงานทำ จำแนกตามอาชีพปัจจุบัน เพศ ภาค และเขตการปกครองที่อยู่ปัจจุบัน
- ตารางที่ 6 จำนวนผู้ย้ายถิ่นที่มีงานทำ จำแนกตามประเภทอุตสาหกรรม เพศ ภาค และเขตการปกครองที่อยู่ปัจจุบัน
- ตารางที่ 7 จำนวนผู้ย้ายถิ่นที่มีงานทำ จำแนกตามสถานภาพการทำงาน เพศ ภาค และเขตการปกครองที่อยู่ปัจจุบัน
- ตารางที่ 8 จำนวนผู้ย้ายถิ่น จำแนกตามประเภทของการย้ายถิ่น ภาค และเขตการปกครองก่อนย้าย ภาค และเขตการปกครองที่อยู่ปัจจุบัน
- ตารางที่ 9 จำนวนผู้ย้ายถิ่น จำแนกตามกระแสนการย้ายถิ่น เพศ และภาคที่อยู่ปัจจุบัน
- ตารางที่ 10 จำนวนผู้ย้ายถิ่น จำแนกตามรูปแบบการย้ายถิ่น เพศ ภาค และเขตการปกครองที่อยู่ปัจจุบัน
- ตารางที่ 11 จำนวนผู้ย้ายถิ่น จำแนกตามสถานที่สามี่ / ภรรยา อาศัยอยู่ เพศ ภาค และเขตการปกครองที่อยู่ปัจจุบัน
- ตารางที่ 12 จำนวนผู้ย้ายถิ่น จำแนกตามจำนวนบุตรที่มีอายุต่ำกว่า 15 ปี ที่อาศัยในครัวเรือนเดิม หรือครัวเรือนอื่น เพศ ภาค และเขตการปกครองที่อยู่ปัจจุบัน
- ตารางที่ 13 จำนวนผู้ย้ายถิ่น จำแนกตามสาเหตุของการย้ายถิ่น เพศ ภาค และเขตการปกครองที่อยู่ปัจจุบัน
- ตารางที่ 14 จำนวนผู้ย้ายถิ่น จำแนกตามการย้ายถิ่นมาเพื่อดูแลใคร / ให้ใครดูแล เพศ ภาค และเขตการปกครองที่อยู่ปัจจุบัน

ตารางสถิติในรูปแบบ Format Excel (ต่อ)

- ตารางที่ 15 จำนวนผู้ย้ายถิ่น จำแนกตามบุคคลที่รู้จักที่อาศัยอยู่ เพศ ภาค และ เขตการปกครองที่อยู่ปัจจุบัน
- ตารางที่ 16 จำนวนผู้ย้ายถิ่น จำแนกตามความช่วยเหลือของบุคคลที่รู้จัก เพศ ภาค และ เขตการปกครองที่อยู่ปัจจุบัน
- ตารางที่ 17 จำนวนผู้ย้ายถิ่น จำแนกตามความช่วยเหลือของบุคคลที่รู้จัก เพศ และบุคคลที่รู้จัก อาศัยในเทศบาล / อบต.
- ตารางที่ 18 จำนวนผู้ย้ายถิ่น จำแนกตามจำนวนครั้งที่ย้ายถิ่น เพศ ภาค และ เขตการปกครองที่อยู่ปัจจุบัน
- ตารางที่ 19 จำนวนผู้ย้ายถิ่น จำแนกตามสาเหตุของการย้ายถิ่นมากกว่า 1 ครั้ง เพศ ภาค และเขตการปกครองที่อยู่ปัจจุบัน
- ตารางที่ 20 จำนวนผู้ย้ายถิ่น จำแนกตามสาเหตุของการย้ายถิ่นมากกว่า 1 ครั้ง เพศ และ จำนวนของการย้ายถิ่นมากกว่า 1 ครั้ง
- ตารางที่ 21 จำนวนผู้ย้ายถิ่น จำแนกตามระยะเวลาที่คาดว่าจะอยู่อาศัย เพศ ภาค และ เขตการปกครองที่อยู่ปัจจุบัน
- ตารางที่ 22 จำนวนผู้ย้ายถิ่น จำแนกตามสาเหตุของการย้ายถิ่นในอนาคต เพศ ภาค และ เขตการปกครองที่อยู่ปัจจุบัน
- ตารางที่ 23 จำนวนผู้ย้ายถิ่น จำแนกตามสาเหตุของการย้ายถิ่นในอนาคต เพศ และ ระยะเวลาที่คาดว่าจะอยู่อาศัย
- ตารางที่ 24 จำนวนผู้ย้ายถิ่น ที่รับเงินและสิ่งของ จำแนกตามการรับเงินและสิ่งของ เพศ ภาค และเขตการปกครองที่อยู่ปัจจุบัน
- ตารางที่ 25 จำนวนผู้ย้ายถิ่น ที่รับเงินและสิ่งของ จำแนกตามผู้ส่งเงิน / สิ่งของ เพศ ภาค และ เขตการปกครองที่อยู่ปัจจุบัน
- ตารางที่ 26 จำนวนผู้ย้ายถิ่น ที่รับเงินและสิ่งของ จำแนกตามการใช้เงินที่ได้รับ เพศ ภาค และ เขตการปกครองที่อยู่ปัจจุบัน
- ตารางที่ 27 จำนวนผู้ย้ายถิ่น ที่ส่งเงินและสิ่งของ จำแนกตามการส่งเงินและสิ่งของ เพศ ภาค และ เขตการปกครองที่อยู่ปัจจุบัน
- ตารางที่ 28 จำนวนผู้ย้ายถิ่น ที่ส่งเงินและสิ่งของ จำแนกตามผู้รับเงิน / สิ่งของ เพศ ภาค และ เขตการปกครองที่อยู่ปัจจุบัน
- ตารางที่ 29 จำนวนผู้ย้ายถิ่น ที่ส่งเงินและสิ่งของ จำแนกตามการใช้เงินที่ส่งไป เพศ ภาค และ เขตการปกครองที่อยู่ปัจจุบัน