

การสำรวจการย้ายถิ่นของประชากร พ.ศ. 2564

THE 2021 MIGRATION SURVEY



สำนักงานสถิติแห่งชาติ

สำนักงานสถิติแห่งชาติ
กระทรวงดิจิทัลเพื่อเศรษฐกิจและสังคม
NATIONAL STATISTICAL OFFICE
MINISTRY OF DIGITAL ECONOMY AND SOCIETY

การสำรวจการย้ายถิ่นของประชากร พ.ศ. 2564
The 2021 MIGRATION SURVEY



สำนักงานสถิติแห่งชาติ
National Statistical Office

หน่วยงานเจ้าของเรื่อง

กลุ่มสถิติแรงงาน
กองสถิติสังคม
สำนักงานสถิติแห่งชาติ
โทรศัพท์ ๐ ๒๑๔๒ ๑๒๔๗
โทรสาร ๐ ๒๑๔๓ ๘๑๓๖
ไปรษณีย์อิเล็กทรอนิกส์ : slaborfs@nso.go.th

หน่วยงานที่เผยแพร่

กองสถิติพยากรณ์
สำนักงานสถิติแห่งชาติ
ศูนย์ราชการเฉลิมพระเกียรติ ๘๐ พรรษาฯ
อาคารรัฐประศาสนภักดี ชั้น ๒ ถนนแจ้งวัฒนะ
แขวงทุ่งสองห้อง เขตหลักสี่ กรุงเทพฯ ๑๐๒๑๐
โทรศัพท์ ๐ ๒๑๔๑ ๗๔๙๘
โทรสาร ๐ ๒๑๔๓ ๘๑๓๒
ไปรษณีย์อิเล็กทรอนิกส์ : services@nso.go.th

ปีที่เผยแพร่

๒๕๖๕

คำนำ

การย้ายถิ่นที่อยู่ของประชากร เป็นองค์ประกอบหนึ่งของการเปลี่ยนแปลงประชากรในพื้นที่ต่างๆ ที่ส่งผลกระทบต่อความหนาแน่นของประชากร ซึ่งหากขาดการบริหารจัดการที่ดีและเหมาะสมกับจำนวนประชากรที่มีอยู่จริงในแต่ละพื้นที่ ย่อมก่อให้เกิดผลกระทบต่อประชากรทั้งทางตรงและทางอ้อม เช่น ปัญหาความแออัดของที่อยู่อาศัย ปัญหาทางด้านสภาพแวดล้อมและมลภาวะ ปัญหาการกำจัดขยะ ปัญหาความไม่ปลอดภัยของชีวิตและทรัพย์สิน ปัญหาด้านการให้บริการสาธารณสุข และการบริหารจัดการสาธาณูปโภคให้เพียงพอต่อความต้องการของประชากร เป็นต้น ดังนั้นเพื่อให้ประเทศมีข้อมูลด้านการย้ายถิ่นของประชากรมีความสำคัญและจำเป็นต่อการกำหนดนโยบายในการบริหารประเทศ สำนักงานสถิติแห่งชาติจึงได้ดำเนินการสำรวจข้อมูลการย้ายถิ่นของประชากรเป็นประจำทุกปี สำหรับรายงานผลการสำรวจการย้ายถิ่นของประชากร พ.ศ. ๒๕๖๔ ฉบับนี้ สำนักงานสถิติแห่งชาติหวังเป็นอย่างยิ่งว่าจะเป็นประโยชน์ต่อหน่วยงานภาครัฐบาลและเอกชน ตลอดจนผู้สนใจทั่วไป

บทสรุปผู้บริหาร

การสำรวจการย้ายถิ่นของประชากร พ.ศ. 2564

สำนักงานสถิติแห่งชาติ ได้ดำเนินการสำรวจการย้ายถิ่นของประชากรเป็นประจำทุกปี โดยในปี พ.ศ. 2564 เก็บรวบรวมข้อมูลระหว่างตุลาคม - ธันวาคม เพื่อรวบรวมข้อมูลพื้นฐานด้านประชากรและสังคมของผู้ย้ายถิ่น สำหรับนำไปใช้ในการติดตามสถานการณ์การย้ายถิ่นของประชากร ซึ่งผลการสำรวจที่สำคัญสรุปได้ดังนี้

1. จำนวนและอัตราการย้ายถิ่น

ผลการสำรวจในปี 2564 พบว่า ผู้ย้ายถิ่น^{1/} มีจำนวน 6.67 แสนคน ลดลงจากปีที่ผ่านมา 3.83 แสนคน และเมื่อคิดเป็นอัตราการย้ายถิ่น เท่ากับ ร้อยละ 1.0 ของประชากรทั้งประเทศ (68.26 ล้านคน) โดยมีจำนวนผู้ย้ายถิ่นในภาคกลางมากที่สุด 2.14 แสนคน (คิดเป็น ร้อยละ 31.3 ของจำนวนผู้ย้ายถิ่นทั้งหมด) และอยู่ในกรุงเทพมหานคร น้อยที่สุด 0.49 แสนคน (ร้อยละ 7.3)

อัตราการย้ายถิ่น จำแนกตามภาคที่อยู่ในปัจจุบัน

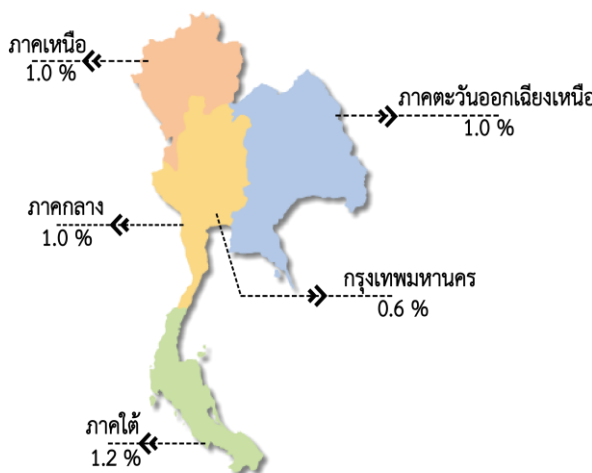

$$\text{อัตราการย้ายถิ่นตามพื้นที่} = \frac{\text{จำนวนผู้ย้ายถิ่นในแต่ละพื้นที่} \times 100}{\text{จำนวนประชากรทั้งสิ้นในแต่ละพื้นที่}}$$

2. สาเหตุของการย้ายถิ่น

ร้อยละของผู้ย้ายถิ่น จำแนกตามสาเหตุของการย้ายถิ่น

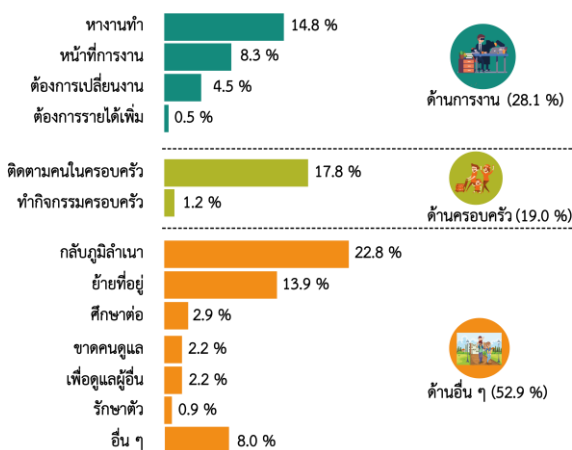

สำหรับสาเหตุของการย้ายถิ่น พบว่า ผู้ย้ายถิ่นที่ย้ายถิ่นด้วยสาเหตุด้านการทำงาน เช่น ทำงานทำ หน้าที่การงาน หรือต้องการเปลี่ยนงาน มีจำนวนมากที่สุด 1.87 แสนคน (ร้อยละ 28.1) รองลงมา คือ กลับภูมิลำเนา จำนวน 1.52 แสนคน (ร้อยละ 22.8) และติดตามคนในครอบครัว จำนวน 1.19 แสนคน (ร้อยละ 17.8) ตามลำดับ

^{1/}ผู้ย้ายถิ่น หมายถึง ผู้ที่ย้ายสถานที่อยู่อาศัยจากเขตเทศบาลอื่นหรืออบต.อื่น หรือจากประเทศอื่น ซึ่งเป็นที่อยู่อาศัยครั้งสุดท้ายมายังเขตเทศบาลหรืออบต. ซึ่งเป็นพื้นที่ที่อยู่ปัจจุบัน ในระหว่าง 1 ตุลาคม 2563 ถึง 30 กันยายน 2564

3. ประเภทและรูปแบบการย้ายถิ่น

ประเภทของการย้ายถิ่น สามารถแบ่งเป็น 3 ประเภท ซึ่งพบว่า ผู้ย้ายถิ่นภายในภาคเดียวกันมีจำนวนมากกว่าผู้ย้ายถิ่นระหว่างภาค (3.96 แสนคน และ 2.60 แสนคน ตามลำดับ) และเป็นผู้ย้ายถิ่นที่ย้ายมาจากต่างประเทศ 0.11 แสนคน

จากจำนวนผู้ย้ายถิ่นภายในภาคเดียวกัน 3.96 แสนคนนั้น เป็นผู้ที่ย้ายถิ่นภายในจังหวัด จำนวน 2.87 แสนคน (ร้อยละ 43.0) และเป็นผู้ที่ย้ายถิ่นระหว่างจังหวัด จำนวน 1.09 แสนคน (ร้อยละ 16.4)

จำนวนผู้ย้ายถิ่น จำแนกตามประเภทของการย้ายถิ่น



ร้อยละของผู้ย้ายถิ่น จำแนกตามรูปแบบการย้ายถิ่น

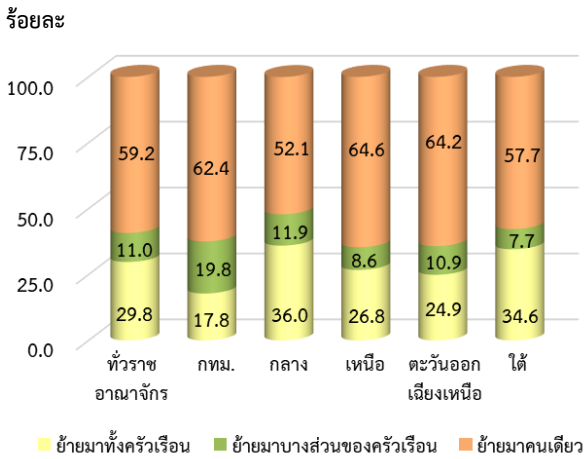

สำหรับรูปแบบการย้ายถิ่นในปี 2564 นั้นพบว่า ผู้ย้ายถิ่นจะย้ายถิ่นมาคนเดียวมากที่สุด (ร้อยละ 59.2) โดยรูปแบบการย้ายถิ่นในแต่ละภาคมีลักษณะคล้ายคลึงกัน กล่าวคือ มากกว่าร้อยละ 50 เป็นการย้ายถิ่นมาคนเดียว รองลงมาเป็น การย้ายทั้งครัวเรือน (ภาคกลางและภาคใต้มีรูปแบบการย้ายทั้งครัวเรือนมากที่สุด) ส่วนรูปแบบการย้ายถิ่นบางส่วนของครัวเรือนจะพบในกรุงเทพมหานครมากที่สุด (ร้อยละ 19.8)

4. การย้ายถิ่นสุทธิ

การย้ายถิ่นสุทธิ หมายถึง ค่าความแตกต่างระหว่างจำนวนผู้ย้ายถิ่นเข้าและจำนวนผู้ย้ายถิ่นออกของประชากรในพื้นที่ หากมีผู้ย้ายถิ่นเข้ามากกว่าผู้ย้ายถิ่นออก การย้ายถิ่นสุทธิจะเป็นบวก หากมีผู้ย้ายถิ่นเข้าน้อยกว่าผู้ย้ายถิ่นออก การย้ายถิ่นสุทธิจะเป็นลบ

จากการสำรวจ พบว่า การย้ายถิ่นสุทธิของภาคตะวันออกเฉียงเหนือ และภาคเหนือ มีผลเป็นบวก (ร้อยละ 0.31 และ ร้อยละ 0.29 ตามลำดับ) ส่วนกรุงเทพมหานคร ภาคกลาง และภาคใต้ มีทิศทางตรงกันข้าม คือมีผลเป็นลบ (ร้อยละ -0.66 ร้อยละ -0.15 และร้อยละ -0.01 ตามลำดับ)

อัตราการย้ายถิ่นสุทธิ พ.ศ. 2562 - 2564

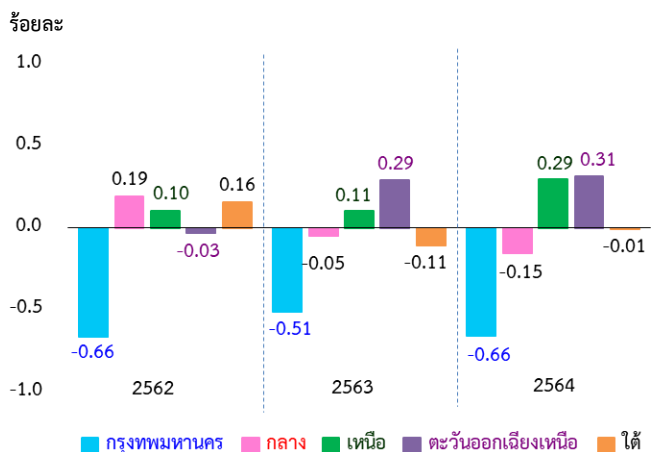

สารบัญ

	หน้า
คำนำ	ค
บทสรุปสำหรับผู้บริหาร	จ
สารบัญแผนภูมิ	ฎ
สารบัญตาราง	ฐ
บทที่ 1 บทนำ	
1.1 ความเป็นมา	1
1.2 แนวคิดหรือข้อกำหนด	1
1.3 วัตถุประสงค์	1
1.4 ประโยชน์ที่คาดว่าจะได้รับ	1
บทที่ 2 ระเบียบวิธีสถิติ	
2.1 ประชากรเป้าหมาย	3
2.2 เวลาอ้างอิง	3
2.3 คำนียาม	3
2.4 แผนแบบการเลือกตัวอย่าง	5
2.5 รายการข้อมูล	5
2.6 การเก็บรวบรวมข้อมูล	6
2.7 การประมวลผลข้อมูล	6
2.8 ข้อจำกัดของข้อมูล	7
บทที่ 3 ผลการสำรวจ	
3.1 อัตราการตอบ	9
3.2 คุณลักษณะของประชากรและตัวอย่าง	10
3.3 ผลการสำรวจ	
3.3.1 ลักษณะด้านประชากร	13
3.3.2 สาเหตุของการย้ายถิ่น	17
3.3.3 ประเภทและทิศทางการย้ายถิ่น	18
3.3.4 การรับเงิน/สิ่งของของผู้ย้ายถิ่น	21
3.3.5 การส่งเงิน/สิ่งของของผู้ย้ายถิ่น	23
ตารางสถิติ	25
ภาคผนวก	
ภาคผนวก ก แผนการเลือกตัวอย่าง	55
ภาคผนวก ข แบบสอบถาม	65

สารบัญแผนภูมิ

		หน้า
แผนภูมิ 3.1	อัตราส่วนเพศ จำแนกตามสถานภาพการย้ายถิ่นและภาคที่อยู่ในปัจจุบัน	14
แผนภูมิ 3.2	ร้อยละของผู้ย้ายถิ่น จำแนกตามสถานภาพการสมรส	15
แผนภูมิ 3.3	ร้อยละของผู้ย้ายถิ่นที่มีงานทำ จำแนกตามอาชีพ	16
แผนภูมิ 3.4	ร้อยละของผู้ย้ายถิ่นที่มีงานทำ จำแนกตามประเภทอุตสาหกรรม	16
แผนภูมิ 3.5	ร้อยละของผู้ย้ายถิ่นที่มีงานทำ จำแนกตามสถานภาพการทำงาน	17
แผนภูมิ 3.6	ร้อยละของผู้ย้ายถิ่น จำแนกตามสาเหตุของการย้ายถิ่น และเพศ	17
แผนภูมิ 3.7	ร้อยละของผู้ย้ายถิ่น จำแนกตามถิ่นที่อยู่ก่อนย้าย และภาคที่อยู่ในปัจจุบัน	19
แผนภูมิ 3.8	อัตราการย้ายถิ่นระหว่างประเทศ จำแนกตามภาคที่อยู่ปัจจุบันของผู้ย้ายถิ่น	19
แผนภูมิ 3.9	ร้อยละของผู้ย้ายถิ่น จำแนกตามรูปแบบการย้ายถิ่น	20
แผนภูมิ 3.10	ร้อยละของผู้ย้ายถิ่นที่รับเงิน/สิ่งของ จำแนกตามภาคที่อยู่ปัจจุบันของผู้ย้ายถิ่น	21
แผนภูมิ 3.11	ร้อยละของผู้ย้ายถิ่นที่รับเงิน/สิ่งของ จำแนกตามประเภทของสิ่งที่รับ และภาคที่อยู่ปัจจุบันของผู้ย้ายถิ่น	21
แผนภูมิ 3.12	ร้อยละของผู้ย้ายถิ่นที่ได้รับเงิน/สิ่งของ จำแนกตามการใช้เงิน/สิ่งของที่ได้รับ	22
แผนภูมิ 3.13	ร้อยละของผู้ย้ายถิ่นที่ส่งเงิน/สิ่งของ จำแนกตามภาคที่อยู่ปัจจุบันของผู้ย้ายถิ่น	23
แผนภูมิ 3.14	ร้อยละของผู้ย้ายถิ่น จำแนกตามประเภทของสิ่งที่ส่ง และภาคที่อยู่ปัจจุบันของผู้ย้ายถิ่น	23
แผนภูมิ 3.15	ร้อยละของผู้ย้ายถิ่นที่ส่งเงิน/สิ่งของ จำแนกตามการใช้เงิน/สิ่งของที่ส่งไปให้	24

สารบัญตาราง

	หน้า	
ตาราง 3.1	ขนาดตัวอย่างที่สัมภาษณ์ได้และอัตราการตอบ	9
ตาราง 3.2	ขนาดตัวอย่าง และค่าประมาณประชากร	10
ตาราง 3.3	จำนวนและอัตราการย้ายถิ่น จำแนกตามเพศ เขตการปกครอง และภาคที่อยู่ในปัจจุบัน	13
ตาราง 3.4	อัตราการย้ายถิ่น จำแนกตามเพศ และกลุ่มอายุ	14
ตาราง 3.5	จำนวนประชากรอายุ 15 ปีขึ้นไป จำแนกตามสถานภาพการย้ายถิ่น ระดับการศึกษาที่สำเร็จ และเพศ	15
ตาราง 3.6	จำนวนผู้ย้ายถิ่นและอัตราการย้ายถิ่น จำแนกตามประเภทการย้ายภายในภาคเดียวกัน และภาคที่อยู่ปัจจุบัน	18
ตาราง 3.7	จำนวนผู้ย้ายถิ่นและอัตราการย้ายถิ่นสุทธิ จำแนกตามภาคที่อยู่ในปัจจุบัน	20
ตาราง 3.8	ร้อยละของผู้ย้ายถิ่นที่ได้รับเงิน/สิ่งของ จำแนกตามผู้ส่งเงิน/สิ่งของ และภาคที่อยู่ปัจจุบันของผู้ย้ายถิ่น	22
ตาราง 3.9	ร้อยละของผู้ย้ายถิ่นที่ส่งเงิน/สิ่งของ จำแนกตามผู้รับเงิน/สิ่งของ และภาคที่อยู่ปัจจุบันของผู้ย้ายถิ่น	24

1.1 ความเป็นมา

สำนักงานสถิติแห่งชาติ ได้เริ่มดำเนินการสำรวจการย้ายถิ่นของประชากรครั้งแรกใน พ.ศ.2517 โดยทำการสำรวจเฉพาะการย้ายเข้าสู่กรุงเทพมหานคร ต่อมาในปี 2526-2533 ได้ขยายขอบข่ายการสำรวจเป็นการย้ายเข้าสู่จังหวัดที่อยู่ในเขตปริมณฑลของกรุงเทพมหานคร และบางจังหวัดในส่วนภูมิภาค ซึ่งกำหนดให้เป็นเมืองหลักในการพัฒนา และตั้งแต่ปี 2535 จนถึงปัจจุบัน ได้ขยายขอบข่ายการสำรวจให้ครอบคลุมทั่วทั้งประเทศ

1.2 แนวคิดหรือข้อกำหนด

สำหรับแนวคิดและคำนิยามที่ใช้ในการสำรวจใช้ตามสภาพที่เหมาะสมกับประเทศไทย และตามข้อเสนอแนะจากผู้เชี่ยวชาญองค์การแรงงานระหว่างประเทศ (ILO) และหน่วยงานสหประชาชาติ (UN) ทั้งนี้ การย้ายถิ่น หมายถึง การที่ย้ายสถานที่อยู่อาศัยจากเขตเทศบาลอื่น หรือ อบต.อื่น หรือจากประเทศอื่น ซึ่งเป็นที่อยู่อาศัยครั้งสุดท้ายมายังเขตเทศบาลหรือ อบต. ซึ่งเป็นพื้นที่ที่อยู่ปัจจุบันที่ถูกสัมภาษณ์

1.3 วัตถุประสงค์

เพื่อเก็บรวบรวมข้อมูลเกี่ยวกับจำนวนและลักษณะต่างๆ ของประชากร ซึ่งข้อมูลสำคัญที่ได้จากการสำรวจ ได้แก่

- 1) ข้อมูลพื้นฐานทางด้านประชากร เศรษฐกิจและสังคมของผู้ย้ายถิ่นและไม่ย้ายถิ่น เช่น อายุ เพศ ภูมิลำเนา ระดับการศึกษา สถานภาพสมรส อาชีพ อุตสาหกรรม สถานภาพการทำงาน เป็นต้น
- 2) ข้อมูลเกี่ยวกับการย้ายถิ่น เช่น จำนวนผู้ย้ายถิ่น ทิศทางและกระแสการย้ายถิ่น รูปแบบการย้ายถิ่น เหตุผลของการย้ายถิ่น เป็นต้น

1.4 ประโยชน์ที่คาดว่าจะได้รับ

ใช้เป็นฐานข้อมูลให้แก่หน่วยงานที่เกี่ยวข้องกับการย้ายถิ่น

- 1) เพื่อประกอบการวางแผน การกำหนดนโยบาย และการจัดทำแผนเกี่ยวกับการกระจายตัว และการตั้งถิ่นฐานของประชากรในแผนพัฒนาเศรษฐกิจและสังคมแห่งชาติ
- 2) เพื่อใช้เป็นแนวทางในการวางแผนพัฒนาโครงการต่างๆ และแก้ไขปัญหาที่เกิดจากการย้ายถิ่นของประชากร

2.1 ประชากรเป้าหมาย

ประชากรเป้าหมายหรือคุ่มรวมในการสำรวจครั้งนี้ คือ ครั้วเรือนส่วนบุคคลและครั้วเรือนกลุ่มบุคคลประเภทครั้วเรือนคนงาน ทุกครั้วเรือนที่อาศัยอยู่ในเขตเทศบาลและนอกเขตเทศบาลทุกจังหวัดทั่วประเทศ ยกเว้นครั้วเรือนชาวต่างประเทศที่มีเอกสิทธิ์ทางการทูต

สำหรับครั้วเรือนที่เข้าข่ายการแจงนับของการสำรวจการย้ายถิ่นของประชากร ได้แก่ ครั้วเรือนส่วนบุคคล และครั้วเรือนกลุ่มบุคคลประเภทครั้วเรือนคนงาน ซึ่งจะมีรายชื่อปรากฏในบัญชีรายชื่อครั้วเรือนตัวอย่าง

บุคคลที่เข้าข่ายการแจงนับ ได้แก่ ผู้ที่เป็นสมาชิกในครั้วเรือนส่วนบุคคลตัวอย่าง และผู้ที่ถูกเลือกเป็นตัวอย่างในครั้วเรือนกลุ่มบุคคลประเภทครั้วเรือนคนงาน

2.2 เวลาอ้างอิง

หมายถึง ระยะเวลา 1 ปี นับก่อนวันสัมภาษณ์ เช่น วันสัมภาษณ์คือ วันที่ 1 ตุลาคม พ.ศ. 2564 “ระหว่าง 1 ปีก่อนวันสัมภาษณ์” คือ ระหว่างวันที่ 1 ตุลาคม 2563 ถึง 30 กันยายน 2564

2.3 คำนิยาม

การย้ายถิ่น หมายถึง การที่ย้ายสถานที่อยู่อาศัยจากเขตเทศบาลอื่นหรือ อบต.อื่น หรือจากประเทศอื่น ซึ่งเป็นที่อยู่อาศัยครั้งสุดท้ายมายังเขตเทศบาลหรือ อบต. ซึ่งเป็นพื้นที่ที่อยู่ปัจจุบัน

การเปลี่ยนเขตเทศบาลหรือ อบต. เนื่องจาก การขยายเขตเทศบาลหรือแยกหมู่บ้าน โดยที่บุคคลหรือครั้วเรือนนั้นยังอยู่ประจำที่เดิม และการย้ายสถานที่อยู่อาศัยในกรุงเทพมหานคร และเมืองพัทยา ไม่นับว่าเป็นการย้ายถิ่น

ประเภทการย้ายถิ่น หมายถึง ผู้ย้ายถิ่นระหว่างจังหวัด ภาค หรือประเทศ โดยมีลักษณะ ดังนี้

- 1) **ผู้ย้ายถิ่นระหว่างจังหวัด** หมายถึง ผู้ซึ่งจังหวัดที่เคยอยู่ครั้งสุดท้ายก่อนย้าย ต่างกับจังหวัดที่อยู่ในคาบเวลาสำรวจ
- 2) **ผู้ย้ายถิ่นระหว่างภาค** หมายถึง ผู้ซึ่งภาคที่เคยอยู่ครั้งสุดท้ายก่อนย้าย ต่างกับภาคที่อยู่ในคาบเวลาสำรวจ
- 3) **ผู้ย้ายถิ่นจากต่างประเทศ** หมายถึง ผู้ซึ่งเปลี่ยนประเทศที่เคยอยู่อาศัยครั้งสุดท้ายต่างกับภาคที่อยู่ในคาบเวลาสำรวจ

ครั้วเรือนเดิม หมายถึง ครั้วเรือนสุดท้ายที่ผู้ย้ายถิ่นอาศัยอยู่ ก่อนย้ายมาอาศัยอยู่ในครั้วเรือนปัจจุบัน

ครั้วเรือนอื่น หมายถึง ครั้วเรือนที่นอกเหนือ จากครั้วเรือนเดิมและครั้วเรือนปัจจุบัน

อาชีพ หมายถึง ประเภทหรือชนิดของงานที่บุคคลนั้นทำอยู่ การจัดจำแนกประเภทอาชีพใช้ตาม International Standard Classification of Occupation (ISCO-08) ขององค์การแรงงานระหว่างประเทศ (ILO)

อุตสาหกรรม หมายถึง ประเภทของกิจกรรมทางเศรษฐกิจที่ได้ดำเนินการโดยสถานประกอบการที่บุคคลนั้นทำงานอยู่ หรือประเภทของธุรกิจซึ่งบุคคลนั้นได้ดำเนินการอยู่ในสัปดาห์แห่งการสำรวจ การจัดจำแนกประเภทอุตสาหกรรมใช้ตาม Thailand Standard Industrial Classification (TSIC) 2009 ฉบับปรับปรุงโดยสำนักงานสถิติแห่งชาติ

สถานภาพการทำงาน หมายถึง สถานะของบุคคลที่ทำงานในสถานที่ที่ทำงานหรือธุรกิจ แบ่งออกเป็น 5 ประเภท คือ

1) **นายจ้าง** หมายถึง ผู้ประกอบธุรกิจของตนเองเพื่อหวังผลกำไร หรือส่วนแบ่ง และได้จ้างบุคคลอื่นมาทำงานในธุรกิจในฐานะลูกจ้าง

2) **ประกอบธุรกิจส่วนตัวโดยไม่มีลูกจ้าง** หมายถึง ผู้ประกอบธุรกิจของตนเองโดยลำพังผู้เดียว หรืออาจมีบุคคลอื่นมาร่วมกิจการด้วยเพื่อหวังผลกำไร หรือส่วนแบ่งและไม่ได้จ้างลูกจ้างแต่อาจมีสมาชิกในครัวเรือนหรือผู้ฝึกงานมาช่วยทำงานโดยไม่ได้รับค่าจ้าง หรือค่าตอบแทนอย่างอื่นสำหรับงานที่ทำ

3) **ช่วยธุรกิจในครัวเรือนโดยไม่ได้รับค่าจ้าง** หมายถึง ผู้ที่ช่วยทำงานโดยไม่ได้รับค่าจ้างในไร่นาเกษตร หรือในธุรกิจของสมาชิกในครัวเรือน

4) **ลูกจ้าง** หมายถึง ผู้ที่ทำงานโดยได้รับค่าจ้างเป็นรายเดือน รายสัปดาห์ รายวัน รายชิ้น หรือเหมาจ่าย ค่าตอบแทนที่ได้รับจากการทำงาน อาจจะเป็นเงิน หรือสิ่งของ

ลูกจ้างแบ่งออกเป็น 3 ประเภท

4.1) **ลูกจ้างรัฐบาล** หมายถึง ข้าราชการ พนักงานเทศบาล พนักงานองค์การบริหารส่วนจังหวัด ตลอดจนลูกจ้างประจำ และชั่วคราวของรัฐบาล

4.2) **ลูกจ้างรัฐวิสาหกิจ** หมายถึง ผู้ที่ทำงานให้กับหน่วยงานรัฐวิสาหกิจ

4.3) **ลูกจ้างเอกชน** หมายถึง ผู้ที่ทำงานให้กับเอกชน หรือธุรกิจของเอกชน รวมทั้งผู้ที่รับจ้างทำงานบ้าน

5) **การรวมกลุ่ม** หมายถึง กลุ่มคนที่มาร่วมกันทำงานโดยมีวัตถุประสงค์เพื่อพึ่งตนเอง และช่วยเหลือซึ่งกันและกัน สมาชิกแต่ละคนมีความเท่าเทียมกันในการกำหนดการทำงานทุกขั้นตอนไม่ว่าเป็นการลงทุน การขาย งานอื่นๆ ของกิจการที่ทำ ตลอดจนการแบ่งรายได้ให้แก่สมาชิกตามที่ตกลงกัน (การรวมกลุ่มดังกล่าวอาจจดทะเบียนจัดตั้งในรูปของสหกรณ์หรือไม่ก็ได้)

ระดับการศึกษาที่สำเร็จ ได้จำแนกการศึกษาตามระดับการศึกษาที่สำเร็จดังนี้

1) **ไม่มีการศึกษา** หมายถึง บุคคลที่ไม่เคยเข้าศึกษาในโรงเรียน หรือไม่เคยได้รับการศึกษา

2) **ต่ำกว่าประถมศึกษา** หมายถึง บุคคลที่สำเร็จการศึกษาต่ำกว่าชั้นประถมศึกษาปีที่ 6 หรือชั้นประถมศึกษาปีที่ 7 หรือชั้น ม.3 เดิม

3) **ประถมศึกษา** หมายถึง บุคคลที่สำเร็จการศึกษาตั้งแต่ชั้นประถมศึกษาปีที่ 6 หรือชั้นประถมศึกษาปีที่ 7 หรือชั้น ม.3 เดิมขึ้นไป แต่ไม่สำเร็จระดับการศึกษาที่สูงกว่า

4) **มัธยมศึกษาตอนต้น** หมายถึง บุคคลที่สำเร็จการศึกษาตั้งแต่ชั้น ม.3 ม.ศ.3 หรือ ม.6 เดิมขึ้นไป แต่ไม่สำเร็จระดับการศึกษาที่สูงกว่า

5) **มัธยมศึกษาตอนปลาย** หมายถึง บุคคลที่สำเร็จการศึกษาตั้งแต่ชั้น ม.6 ม.ศ. 5 หรือ ม.8 เดิมขึ้นไป ทั้งสายสามัญ อาชีวศึกษา และวิชาการศึกษา

6) **อนุปริญญา** หมายถึง บุคคลที่ศึกษาอาชีวศึกษา หรือวิชาชีพเทคนิคที่เรียนต่อจากระดับมัธยมศึกษาตอนปลายหรือเทียบเท่า โดยภาคปกติมีหลักสูตร 2 ปี แต่ไม่สำเร็จระดับการศึกษาที่สูงกว่า

7) **ปริญญาตรี** หมายถึง บุคคลที่สำเร็จการศึกษาโดยได้รับวุฒิปริญญาตรี แต่ไม่สำเร็จการศึกษาที่สูงกว่า

8) **สูงกว่าปริญญาตรี** หมายถึง บุคคลที่สำเร็จการศึกษาระดับปริญญาโท หรือปริญญาเอก

9) **อื่นๆ** หมายถึง อาชีวศึกษาระยะสั้น และบุคคลที่สำเร็จการศึกษาที่ไม่สามารถเทียบชั้น เช่น เรียนทางศาสนาอิสลามในโรงเรียนปอเนาะที่ไม่มีการสอนวิชาสามัญ เป็นต้น

2.4 แผนแบบการเลือกตัวอย่าง

แผนแบบการเลือกตัวอย่างที่ใช้เป็นแบบ Stratified Two-Stage Sampling (รายละเอียดในภาคผนวก ก) โดยมีจังหวัดเป็นสตราตัม และในเขตเทศบาล นอกเขตเทศบาล เป็นสตราตัมย่อยในการเลือกตัวอย่างขั้นที่หนึ่ง (Primary Sampling Stage) หน่วยตัวอย่างขั้นที่หนึ่งคือ เขตแขวนับ โดยกรอบตัวอย่างสำหรับการเลือกหน่วยตัวอย่างขั้นที่หนึ่ง ได้มาจากโครงการสำมะโนประชากร พ.ศ. 2553 ที่ได้มีการปรับปรุงให้มีความทันสมัย และจำนวนเขตแขวนับตัวอย่างทั้งสิ้น 5,970 เขตแขวนับ สำหรับการเลือกตัวอย่างขั้นที่สอง (Secondary Sampling Stage) คริวเรือนส่วนบุคคลและสมาชิกในคริวเรือนกลุ่มบุคคลประเภทคนงานเป็นหน่วยตัวอย่างขั้นที่สอง โดยกำหนดให้ 16 และ 12 คริวเรือนตัวอย่างต่อเขตแขวนับตัวอย่างในเขตเทศบาล และนอกเขตเทศบาล ตามลำดับ ในกรณีของคริวเรือนกลุ่มบุคคลประเภทคนงาน จะเป็นการเลือกสมาชิกตัวอย่างจากคริวเรือนกลุ่มบุคคลประเภทคนงานทุกคริวเรือน ก่อนดำเนินการเลือกคริวเรือนตัวอย่าง ได้มีการสร้างกรอบคริวเรือนตัวอย่าง โดยทำการนับและจดคริวเรือน และอาคาร/สิ่งปลูกสร้างทุกแห่งในแต่ละเขตแขวนับตัวอย่าง หลังจากนั้นจึงมีการจัดเรียงรายชื่อคริวเรือนส่วนบุคคลใหม่ตามขนาดคริวเรือน ซึ่งวัดด้วยจำนวนสมาชิกในคริวเรือน แล้วจึงดำเนินการเลือกคริวเรือนตัวอย่างด้วยวิธีการสุ่มแบบมีระบบ

2.5 รายการข้อมูล

สำหรับแบบสอบถามที่จะใช้ในการสัมภาษณ์ และบันทึกรายละเอียดของบุคคลที่อยู่ในข่ายการสำรวจโครงการนี้ ประกอบด้วยคำถามเกี่ยวกับ

1. ลักษณะด้านประชากร
2. สาเหตุของการย้ายถิ่น
3. ประเภทและทิศทางการย้ายถิ่น
4. การรับเงิน/สิ่งของ ของผู้ย้ายถิ่น
5. การส่งเงิน/สิ่งของ ของผู้ย้ายถิ่น

2.6 การเก็บรวบรวมข้อมูล

การสำรวจได้ดำเนินการพร้อมกันทั่วประเทศในเดือนตุลาคม พฤศจิกายน และธันวาคม พ.ศ. 2564 โดยผนวกข้อมูลกับโครงการสำรวจภาวะการทำงานของประชากร พ.ศ.2564 ใช้วิธีการสัมภาษณ์หัวหน้าครัวเรือนหรือสมาชิกในครัวเรือนตัวอย่าง ด้วยเครื่องคอมพิวเตอร์พกพาขนาดกลาง (Tablet) เพื่อบันทึกข้อมูล แทนแบบสอบถาม ตั้งแต่ พ.ศ. 2556 เป็นการนำเทคโนโลยีมาใช้เพิ่มประสิทธิภาพในการปฏิบัติงาน พนักงานสามารถตรวจสอบความถูกต้องของข้อมูลก่อนส่งข้อมูลบนเครือข่ายสัญญาณอินเทอร์เน็ตเข้าสู่ Server ซึ่งข้อมูลที่ได้จะเก็บไว้ในระบบ Cloud Computing สำหรับประมวลผลข้อมูลต่อไป และสามารถควบคุมคุณภาพ ติดตามการปฏิบัติงานของพนักงานเก็บรวบรวมข้อมูลบนระบบติดตามความก้าวหน้า (Web Application)

2.7 การประมวลผลข้อมูล

สำหรับการสำรวจครั้งนี้เป็นการสำรวจด้วยตัวอย่าง เพื่อให้สามารถประมาณค่าหรืออ้างถึงประชากรได้นั้น ต้องมีการคำนวณค่าถ่วงน้ำหนักให้แต่ละหน่วยที่ถูกเลือกมาเป็นตัวแทน โดยมีขั้นตอนการคำนวณค่าถ่วงน้ำหนัก 3 ขั้นตอนหลักๆ (รายละเอียดในภาคผนวก ก) ดังนี้

- 1) คำนวณค่าถ่วงน้ำหนักพื้นฐาน (Design weight หรือ base weight) เป็นการคำนวณส่วนกลับของความน่าจะเป็นของหน่วยตัวอย่างที่ถูกเลือกในแต่ละขั้นของการเลือกตัวอย่างตามแผนแบบการเลือกตัวอย่าง
- 2) การปรับค่าถ่วงน้ำหนักพื้นฐานเมื่อมีข้อมูลที่ไม่ตอบ (Adjustment for non-response) โดยจะทำการปรับค่าถ่วงน้ำหนักของครัวเรือน
- 3) การปรับค่าถ่วงน้ำหนักด้วยข้อมูลสนับสนุนอื่นๆ (post-stratification calibration adjustment) โดยใช้ข้อมูลจากการคาดประมาณประชากร จำแนกตามกลุ่มอายุ เพศ จังหวัด ภาค และเขตการปกครอง

2.8 ข้อจำกัดของข้อมูล

เนื่องจากเป็นข้อมูลที่ได้จากการสำรวจ ทำให้มีข้อจำกัดของการใช้ข้อมูลผู้ย้ายถิ่นที่มีการแบ่งกลุ่มอายุในช่วงอายุที่มีจำนวนหน่วยตัวอย่างน้อย ทำให้มีค่าสัมประสิทธิ์ของการแปรผัน (C.V.) ของค่าประมาณสูง ซึ่งถ้าค่า C.V. มากกว่า 20% จึงไม่ควรนำเสนอข้อมูลในกลุ่มนั้นๆ

ตาราง 2.1 การประมาณค่าสัมประสิทธิ์ของการแปรผันของค่าประมาณยอดรวมผู้ย้ายถิ่น และผู้ที่ไม่ย้ายถิ่น จำแนกตามกลุ่มอายุ เพศ และเขตการปกครอง

ภาค	กลุ่มอายุ (ปี)	ค่าสัมประสิทธิ์ของความแปรผันของค่าประมาณยอดรวม (ร้อยละ) (C.V.)					
		ผู้ย้ายถิ่น			ผู้ไม่ย้ายถิ่น		
		รวม	ชาย	หญิง	รวม	ชาย	หญิง
ทั่วราชอาณาจักร	รวม	3.4	5.0	4.6	0.0	0.0	0.0
	00-14	9.5	13.4	13.4	0.1	0.1	0.1
	15-19	16.8	*	*	0.1	0.1	0.1
	20-24	11.3	18.4	14.4	0.2	0.2	0.3
	25-29	7.9	13.4	9.1	0.2	0.2	0.2
	30-34	8.7	11.8	12.5	0.2	0.3	0.2
	35-39	10.8	13.6	16.2	0.2	0.2	0.3
	40-44	11.9	17.2	15.1	0.1	0.3	0.1
	45-49	9.8	13.3	13.8	0.1	0.1	0.1
	50-59	11.6	16.1	16.5	0.0	0.1	0.0
	60 ปีขึ้นไป	12.2	17.9	16.6	0.0	0.0	0.0
ในเขตเทศบาล	รวม	5.2	7.9	6.6	0.0	0.1	0.1
	00-14	15.4	*	20.0	0.1	0.1	0.1
	15-19	*	*	*	0.1	0.1	0.1
	20-24	16.0	*	*	0.3	0.3	0.5
	25-29	12.1	19.5	13.7	0.3	0.4	0.3
	30-34	13.0	17.9	16.7	0.3	0.5	0.3
	35-39	16.5	*	*	0.2	0.3	0.4
	40-44	19.0	*	*	0.2	0.4	0.2
	45-49	16.1	*	*	0.1	0.2	0.1
	50-59	17.4	*	19.3	0.1	0.1	0.1
	60 ปีขึ้นไป	15.8	*	*	0.0	0.0	0.1
นอกเขตเทศบาล	รวม	4.4	6.3	6.3	0.0	0.1	0.1
	00-14	12.0	16.0	17.9	0.1	0.1	0.1
	15-19	*	*	*	0.1	0.1	0.0
	20-24	15.8	*	19.9	0.2	0.3	0.3
	25-29	10.4	18.2	12.1	0.2	0.2	0.3
	30-34	11.6	15.4	17.8	0.2	0.3	0.3
	35-39	14.2	17.8	*	0.3	0.3	0.5
	40-44	14.2	*	*	0.2	0.3	0.2
	45-49	11.6	15.2	17.5	0.1	0.1	0.1
	50-59	15.5	*	*	0.1	0.1	0.1
	60 ปีขึ้นไป	18.5	*	*	0.0	0.1	0.1

หมายเหตุ : * ค่า C.V. มากกว่า 20%

บทที่ 3
ผลการสำรวจ

3.1 อัตราการตอบ

ตาราง 3.1 ขนาดตัวอย่างที่สัมภาษณ์ได้และอัตราการตอบ

ผลการแจกจ่าย	เขตการปกครอง		ภาค					รวม
	ในเขตเทศบาล	นอกเขตเทศบาล	กทม.	กลาง	เหนือ	ตะวันออกเฉียงเหนือ	ใต้	
ครัวเรือนที่แจกจ่ายได้ทั้งหมด	41,311	31,907	3,860	22,154	16,006	18,686	12,512	73,218
ครัวเรือนปฏิเสธ	542	79	231	322	39	4	25	621
ไม่พบผู้ตอบสัมภาษณ์/ หาบ้านไม่พบ	1,188	464	246	1,008	120	108	170	1,652
บ้านว่าง/รื้อถอน/ไฟไหม้	5,600	2,359	429	2,728	1,634	1,779	1,389	7,959
อื่นๆ	319	111	34	212	57	63	64	430
จำนวนครัวเรือนตัวอย่าง	48,960	34,920	4,800	26,424	17,856	20,640	14,160	83,880
อัตราการตอบสัมภาษณ์ของ ครัวเรือน (ร้อยละ) ¹	95.27	97.99	88.31	93.49	98.67	99.07	97.97	96.44

¹ คำนวณจาก $\frac{\text{จำนวนครัวเรือนที่แจกจ่ายได้}}{\text{จำนวนครัวเรือนตัวอย่าง - บ้านว่าง/รื้อถอน/ไฟไหม้}} \times 100$

3.2 คุณลักษณะของประชากรและตัวอย่าง

ตาราง 3.2 ขนาดตัวอย่าง และค่าประมาณประชากร

ลักษณะ	จำนวนตัวอย่าง ไม่ถ่วงน้ำหนัก	การประมาณค่าประชากร		
		จำนวน	ช่วงความเชื่อมั่น 95%	
			ขอบเขตบน	ขอบเขตล่าง
ทั่วประเทศ	206,991	68,263,027	67,313,177	69,212,877
00-14	34,136	11,087,016	10,831,969	11,342,063
15-19	11,969	4,273,505	4,142,637	4,404,373
20-24	9,220	4,805,555	4,639,516	4,971,594
25-29	11,103	4,971,888	4,808,278	5,135,498
30-34	11,711	4,640,677	4,477,174	4,804,180
35-39	13,068	4,602,194	4,450,202	4,754,186
40-44	14,682	4,978,251	4,826,248	5,130,254
45-49	16,082	5,233,281	5,085,133	5,381,429
50-59	34,939	10,311,909	10,108,194	10,515,624
60 ปีขึ้นไป	50,081	13,358,751	13,128,135	13,589,367
ชาย	98,107	33,229,747	32,720,456	33,739,038
00-14	17,571	5,668,383	5,509,772	5,826,994
15-19	6,128	2,172,629	2,088,530	2,256,728
20-24	4,616	2,431,982	2,322,967	2,540,997
25-29	5,535	2,513,865	2,414,039	2,613,690
30-34	5,712	2,333,938	2,233,497	2,434,379
35-39	6,350	2,282,731	2,191,074	2,374,388
40-44	6,974	2,431,205	2,339,603	2,522,807
45-49	7,416	2,525,446	2,433,812	2,617,080
50-59	15,915	4,895,546	4,778,656	5,012,436
60 ปีขึ้นไป	21,890	5,974,022	5,854,482	6,093,562
หญิง	108,884	35,033,280	34,530,915	35,535,645
00-14	16,565	5,418,633	5,270,553	5,566,713
15-19	5,841	2,100,876	2,013,416	2,188,336
20-24	4,604	2,373,573	2,270,651	2,476,495
25-29	5,568	2,458,023	2,357,205	2,558,841
30-34	5,999	2,306,739	2,208,882	2,404,596
35-39	6,718	2,319,463	2,228,581	2,410,345
40-44	7,708	2,547,046	2,457,365	2,636,727
45-49	8,666	2,707,835	2,620,245	2,795,425
50-59	19,024	5,416,363	5,298,658	5,534,068
60 ปีขึ้นไป	28,191	7,384,729	7,247,781	7,521,677

ตาราง 3.2 ขนาดตัวอย่าง และค่าประมาณประชากร (ต่อ)

ลักษณะ	จำนวนตัวอย่าง ไม่ถ่วงน้ำหนัก	การประมาณค่าประชากร		
		จำนวน	ช่วงความเชื่อมั่น 95%	
			ขอบเขตบน	ขอบเขตล่าง
ในเขตเทศบาล	112,670	30,702,466	29,947,744	31,457,188
00-14	17,386	4,639,763	4,454,268	4,825,258
15-19	6,339	1,736,184	1,650,932	1,821,436
20-24	5,211	2,112,803	1,998,794	2,226,812
25-29	6,389	2,345,465	2,229,529	2,461,401
30-34	6,690	2,397,301	2,265,734	2,528,868
35-39	7,386	2,364,215	2,240,521	2,487,909
40-44	8,198	2,490,907	2,370,170	2,611,644
45-49	8,743	2,455,196	2,339,927	2,570,465
50-59	18,817	4,600,285	4,442,578	4,757,992
60 ปีขึ้นไป	27,511	5,560,347	5,392,019	5,728,675
ชาย	52,661	14,786,622	14,380,895	15,192,349
00-14	8,947	2,344,677	2,230,372	2,458,982
15-19	3,205	868,402	813,344	923,460
20-24	2,530	1,050,077	979,912	1,120,242
25-29	3,138	1,173,046	1,103,577	1,242,515
30-34	3,249	1,182,367	1,102,086	1,262,648
35-39	3,500	1,152,129	1,079,011	1,225,247
40-44	3,855	1,215,560	1,143,468	1,287,652
45-49	3,994	1,176,726	1,106,058	1,247,394
50-59	8,392	2,169,865	2,079,500	2,260,230
60 ปีขึ้นไป	11,851	2,453,773	2,367,563	2,539,983
หญิง	60,009	15,915,844	15,524,942	16,306,746
00-14	8,439	2,295,086	2,184,811	2,405,361
15-19	3,134	867,782	812,446	923,118
20-24	2,681	1,062,726	992,656	1,132,796
25-29	3,251	1,172,419	1,102,641	1,242,197
30-34	3,441	1,214,934	1,137,509	1,292,359
35-39	3,886	1,212,086	1,139,385	1,284,787
40-44	4,343	1,275,347	1,206,050	1,344,644
45-49	4,749	1,278,470	1,212,150	1,344,790
50-59	10,425	2,430,420	2,340,759	2,520,081
60 ปีขึ้นไป	15,660	3,106,574	3,010,195	3,202,953

ตาราง 3.2 ขนาดตัวอย่าง และค่าประมาณประชากร (ต่อ)

ลักษณะ	จำนวนตัวอย่าง ไม่ถ่วงน้ำหนัก	การประมาณค่าประชากร		
		จำนวน	ช่วงความเชื่อมั่น 95%	
			ขอบเขตบน	ขอบเขตล่าง
นอกเขตเทศบาล	94,321	37,560,561	36,983,837	38,137,285
00-14	16,750	6,447,253	6,272,208	6,622,298
15-19	5,630	2,537,321	2,438,031	2,636,611
20-24	4,009	2,692,752	2,572,042	2,813,462
25-29	4,714	2,626,423	2,510,980	2,741,866
30-34	5,021	2,243,376	2,146,303	2,340,449
35-39	5,682	2,237,979	2,149,654	2,326,304
40-44	6,484	2,487,344	2,395,000	2,579,688
45-49	7,339	2,778,085	2,685,021	2,871,149
50-59	16,122	5,711,624	5,582,674	5,840,574
60 ปีขึ้นไป	22,570	7,798,404	7,640,767	7,956,041
ชาย	45,446	18,443,125	18,135,289	18,750,961
00-14	8,624	3,323,706	3,213,744	3,433,668
15-19	2,923	1,304,227	1,240,656	1,367,798
20-24	2,086	1,381,905	1,298,472	1,465,338
25-29	2,397	1,340,819	1,269,130	1,412,508
30-34	2,463	1,151,571	1,091,211	1,211,931
35-39	2,850	1,130,602	1,075,333	1,185,871
40-44	3,119	1,215,645	1,159,133	1,272,157
45-49	3,422	1,348,720	1,290,386	1,407,054
50-59	7,523	2,725,681	2,651,536	2,799,826
60 ปีขึ้นไป	10,039	3,520,249	3,437,438	3,603,060
หญิง	48,875	19,117,436	18,801,894	19,432,978
00-14	8,126	3,123,547	3,024,718	3,222,376
15-19	2,707	1,233,094	1,165,365	1,300,823
20-24	1,923	1,310,847	1,235,461	1,386,233
25-29	2,317	1,285,604	1,212,835	1,358,373
30-34	2,558	1,091,805	1,031,960	1,151,650
35-39	2,832	1,107,377	1,052,842	1,161,912
40-44	3,365	1,271,699	1,214,772	1,328,626
45-49	3,917	1,429,365	1,372,149	1,486,581
50-59	8,599	2,985,943	2,909,684	3,062,202
60 ปีขึ้นไป	12,531	4,278,155	4,180,862	4,375,448

3.3 ผลการสำรวจ

ข้อมูลจากการสำรวจการย้ายถิ่นของประชากร พ.ศ. 2564 แสดงให้ทราบถึงจำนวนและทิศทางของการย้ายถิ่นในช่วงเวลา 1 ปีที่ผ่านมา ตามลักษณะทางประชากรเศรษฐกิจและสังคมของผู้ย้ายถิ่นและไม่ย้ายถิ่น โดยมีรายละเอียดดังนี้

3.3.1 ลักษณะด้านประชากร

ผู้ย้ายถิ่นในช่วง 1 ปีก่อนวันสัมภาษณ์ มีจำนวนทั้งสิ้น 6.67 แสนคน เป็นชาย 3.48 แสนคน และหญิง 3.19 แสนคน (ร้อยละ 52.0 และร้อยละ 48.0 ตามลำดับ) ผู้ย้ายถิ่นอาศัยอยู่ในภาคกลางมากที่สุด 2.14 แสนคน (ร้อยละ 32.1) รองลงมา คือ ภาคตะวันออกเฉียงเหนือ 1.88 แสนคน (ร้อยละ 28.2) ภาคเหนือ 1.10 แสนคน (ร้อยละ 16.5) ภาคใต้ 1.06 แสนคน (ร้อยละ 15.9) และกรุงเทพมหานคร 0.49 แสนคน (ร้อยละ 7.3)

อัตราการย้ายถิ่นของประชากร ร้อยละ 1.0 โดยเพศชายมีอัตราการย้ายถิ่นสูงกว่าเพศหญิงเล็กน้อย คือ ร้อยละ 1.0 และร้อยละ 0.9 ตามลำดับ หากพิจารณาอัตราการย้ายถิ่นในแต่ละภูมิภาค พบว่า ภาคใต้มีอัตราการย้ายถิ่นสูงสุด คือ ร้อยละ 1.2 และกรุงเทพมหานครมีอัตราการย้ายถิ่นต่ำที่สุด คือ ร้อยละ 0.6

ตาราง 3.3 จำนวนและอัตราการย้ายถิ่น จำแนกตามเพศ เขตการปกครอง และภาคที่อยู่ในปัจจุบัน

เพศ เขตการปกครอง	ผู้ย้ายถิ่น		อัตรา การย้ายถิ่น
	จำนวน (แสนคน)	ร้อยละ	
รวม	6.67	100.0	1.0
เพศ			
ชาย	3.48	52.0	1.0
หญิง	3.19	48.0	0.9
เขตการปกครอง			
ในเขตเทศบาล	3.00	45.0	1.0
นอกเขตเทศบาล	3.67	55.0	1.0
ภาค			
กทม.	0.49	7.3	0.6
กลาง (ไม่รวม กรุงเทพมหานคร)	2.14	32.1	1.0
เหนือ	1.10	16.5	1.0
ตะวันออกเฉียงเหนือ	1.88	28.2	1.0
ใต้	1.06	15.9	1.2

$$\text{อัตราการย้ายถิ่น} = \frac{\text{จำนวนผู้ย้ายถิ่น}}{\text{จำนวนประชากรทั้งประเทศ}} \times 100$$

1) อายุและเพศ

เมื่อพิจารณาอัตราการย้ายถิ่นตามกลุ่มอายุ พบว่า กลุ่มวัยเยาวชน (15 – 24 ปี) มีอัตราการย้ายถิ่นสูงที่สุดคือ (ร้อยละ 2.2) รองลงมาคือ กลุ่มวัยผู้ใหญ่ (25 - 59 ปี) ร้อยละ 1.1 กลุ่มวัยเด็ก (0-14 ปี) ร้อยละ 0.6 และกลุ่มวัยผู้สูงอายุ (60 ปีขึ้นไป) มีอัตราการย้ายถิ่นต่ำที่สุดคือ ร้อยละ 0.2

เมื่อพิจารณาอัตราการย้ายถิ่นตามเพศ พบว่า เพศชายมีอัตราการย้ายถิ่นมากกว่าเพศหญิงเล็กน้อย (ร้อยละ 1.0 และ ร้อยละ 0.9 ตามลำดับ)

ตาราง 3.4 อัตราการย้ายถิ่น จำแนกตามเพศ และกลุ่มอายุ

กลุ่มอายุ (ปี)	สถานภาพการย้ายถิ่น					
	ผู้ย้ายถิ่น			ผู้ไม่ย้ายถิ่น		
	รวม	ชาย	หญิง	รวม	ชาย	หญิง
รวม	1.0	1.0	0.9	99.0	99.0	99.1
0 - 14	0.6	0.6	0.6	99.4	99.4	99.4
15 - 24	2.2	1.9	2.4	97.8	98.1	97.6
25 - 59	1.1	1.2	0.9	98.9	98.8	99.1
60 ปีขึ้นไป	0.2	0.2	0.2	99.8	99.8	99.8

$$\text{อัตราการย้ายถิ่นในแต่ละกลุ่มอายุ} = \frac{\text{จำนวนผู้ย้ายถิ่นในแต่ละกลุ่มอายุ} \times 100}{\text{จำนวนประชากรทั้งหมดในแต่ละกลุ่มอายุ}}$$

อัตราส่วนเพศของผู้ย้ายถิ่น หมายถึง อัตราส่วนของจำนวนผู้ย้ายถิ่นชายต่อจำนวนผู้ย้ายถิ่นหญิง 100 คน ถ้าอัตราส่วนเพศของผู้ย้ายถิ่นมีค่ามากกว่า 100 แสดงว่า ผู้ย้ายถิ่นชายมากกว่าผู้ย้ายถิ่นหญิง จากผลการสำรวจพบว่า อัตราส่วนเพศของผู้ย้ายถิ่นคือ 108.7 และเมื่อพิจารณาตามภาคที่อยู่ปัจจุบัน พบว่าเกือบทุกภาค มีอัตราส่วนเพศมากกว่า 100 โดยเฉพาะกรุงเทพมหานคร มีอัตราส่วนเพศสูงที่สุด คือ 157.4

แผนภูมิ 3.1 อัตราส่วนเพศ จำแนกตามสถานภาพการย้ายถิ่นและภาคที่อยู่ปัจจุบัน

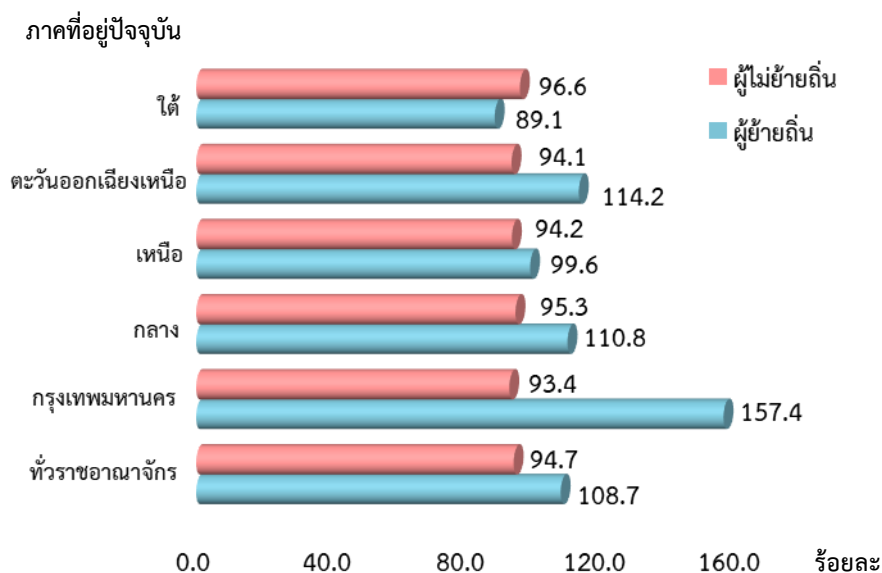

$$\text{อัตราส่วนเพศผู้ย้ายถิ่น} = \frac{\text{จำนวนผู้ย้ายถิ่นชาย}}{\text{จำนวนผู้ย้ายถิ่นหญิง}} \times 100$$

$$\text{อัตราส่วนเพศผู้ไม่ย้ายถิ่น} = \frac{\text{จำนวนผู้ไม่ย้ายถิ่นชาย}}{\text{จำนวนผู้ไม่ย้ายถิ่นหญิง}} \times 100$$

2) ระดับการศึกษาที่สำเร็จ

ผู้ย้ายถิ่นที่มีอายุ 15 ปีขึ้นไป เป็นผู้ที่สำเร็จการศึกษาในระดับมัธยมศึกษาตอนปลายมากที่สุด 1.91 แสนคน (คิดเป็นร้อยละ 31.7 ของผู้ย้ายถิ่นทั้งหมด) รองลงมาคือ ผู้ที่สำเร็จการศึกษาระดับมัธยมศึกษาตอนต้น 1.37 แสนคน (ร้อยละ 23.3) ระดับประถมศึกษา 0.86 แสนคน (ร้อยละ 15.0) ระดับอุดมศึกษา 0.84 แสนคน (ร้อยละ 13.3) ระดับต่ำกว่าประถมศึกษา และไม่มีการศึกษา 0.47 แสนคน (ร้อยละ 8.3) ระดับอาชีวศึกษา (ปวช./ปวส.) 0.44 แสนคน (ร้อยละ 6.7) และที่เหลือกระจายอยู่ในระดับการศึกษาอื่น ๆ และไม่ทราบการศึกษา

หน่วย : แสนคน

ระดับการศึกษาที่สำเร็จ	สถานภาพการย้ายถิ่น					
	ผู้ย้ายถิ่น			ผู้ไม่ย้ายถิ่น		
	รวม	ชาย	หญิง	รวม	ชาย	หญิง
รวม	5.97	3.12	2.85	565.79	272.49	293.30
ต่ำกว่าประถมศึกษา	0.47	0.23	0.24	141.88	59.12	82.76
ประถมศึกษา	0.86	0.55	0.31	110.46	58.27	52.19
มัธยมศึกษาตอนต้น	1.37	0.79	0.58	101.62	55.07	46.55
มัธยมศึกษาตอนปลาย	1.91	0.86	1.05	99.90	50.82	49.08
อาชีวศึกษา (ปวช./ปวส.)	0.44	0.25	0.19	26.27	14.81	11.46
อุดมศึกษา	0.84	0.40	0.44	81.90	32.42	49.48
การศึกษาอื่นๆ	0.08	0.05	0.03	3.76	1.98	1.78

3) สถานภาพการสมรส

ผู้ย้ายถิ่นอายุ 15 ปีขึ้นไป มีสถานภาพเป็นโสด ร้อยละ 46.2 สมรส ร้อยละ 45.8 แยกกันอยู่ ร้อยละ 3.2 หม้าย ร้อยละ 2.5 และหย่า ร้อยละ 2.3 ตามลำดับ

แผนภูมิ 3.2 ร้อยละของผู้ย้ายถิ่น จำแนกตามสถานภาพการสมรส

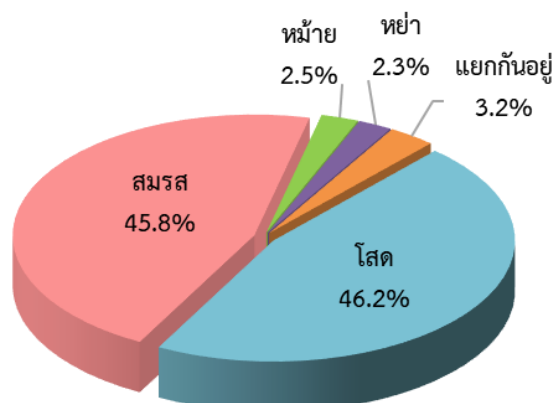

4) อาชีพ

จากจำนวนผู้ย้ายถิ่นทั้งหมด พบว่า มีผู้ย้ายถิ่นที่มีงานทำ 3.92 แสนคน จำแนกตามลักษณะอาชีพที่ทำ ได้แก่ พนักงานบริการและผู้จำหน่ายสินค้า 0.87 แสนคน (ร้อยละ 22.1) ผู้ปฏิบัติงานที่มีฝีมือในด้านการเกษตร ป่าไม้ และประมง 0.77 แสนคน (ร้อยละ 19.7) ช่างฝีมือและผู้ปฏิบัติงานที่เกี่ยวข้อง 0.66 แสนคน (ร้อยละ 16.7) ผู้ประกอบอาชีพงานพื้นฐาน 0.55 แสนคน (ร้อยละ 14.0) ผู้ควบคุมเครื่องจักรโรงงานและเครื่องจักร และผู้ประกอบการด้านการประกอบ 0.46 แสนคน (ร้อยละ 11.7) เหลือกระจายอยู่ในอาชีพอื่น ๆ

แผนภูมิ 3.3 ร้อยละของผู้ย้ายถิ่นที่มีงานทำ จำแนกตามอาชีพ

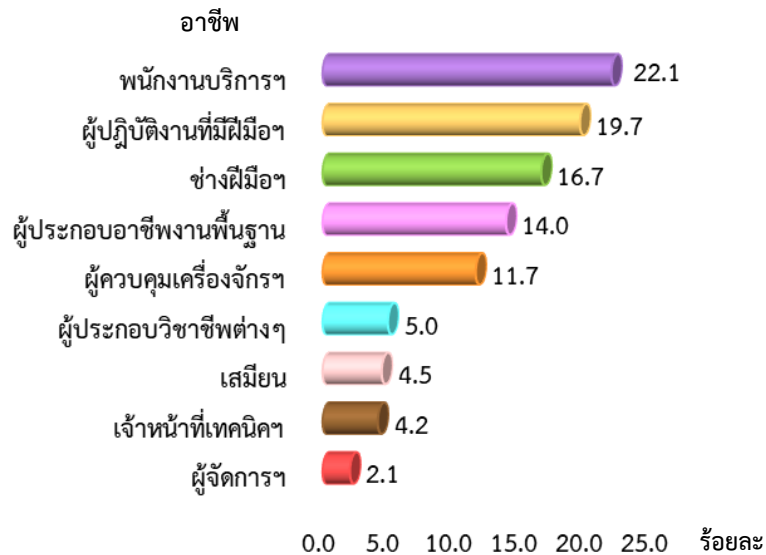

6) อุตสาหกรรม

สำหรับประเภทอุตสาหกรรมของผู้ย้ายถิ่นที่มีงานทำ พบว่า ผู้ย้ายถิ่นทำงานในกิจการด้านการผลิต และการเกษตรกรรมใกล้เคียงกันประมาณ 0.88 แสนคน รองลงมาเป็นการขายส่งและการขายปลีก การซ่อมยานยนต์ และรถจักรยานยนต์ 0.69 แสนคน (ร้อยละ 17.6) การก่อสร้าง 0.48 แสนคน (ร้อยละ 12.3) ที่พักแรมและบริการด้านอาหาร 0.25 แสนคน (ร้อยละ 6.3) ที่เหลือกระจายอยู่ในประเภทอุตสาหกรรมอื่น ๆ

แผนภูมิ 3.4 ร้อยละของผู้ย้ายถิ่นที่มีงานทำ จำแนกตามประเภทอุตสาหกรรม

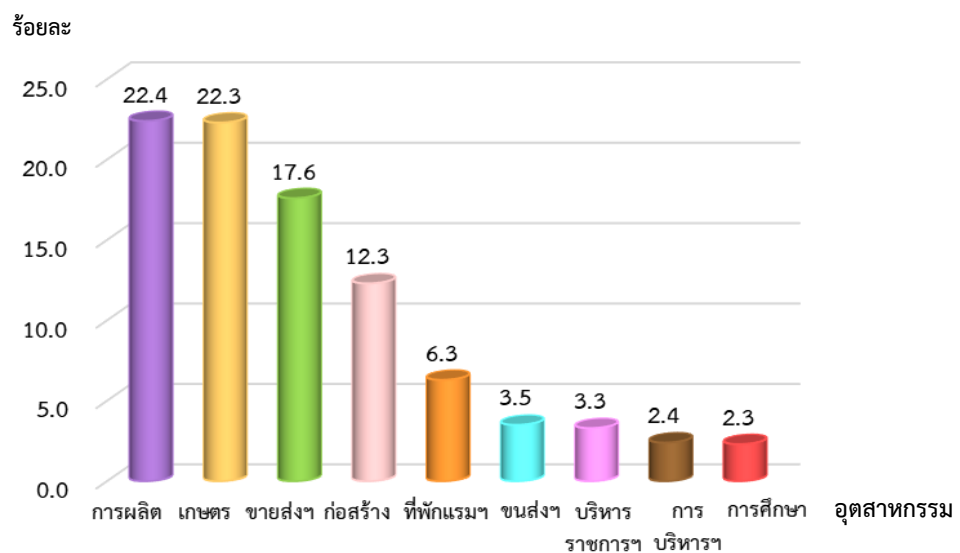

5) สถานภาพการทำงาน

ผู้ย้ายถิ่นที่มีงานทำ มีสถานภาพการทำงานเป็นลูกจ้าง 2.38 แสนคน (ร้อยละ 60.8) ซึ่งในจำนวนนี้ ส่วนใหญ่เป็นลูกจ้างเอกชน 2.17 แสนคน (ร้อยละ 55.3) และลูกจ้างรัฐบาล 0.22 แสนคน (ร้อยละ 5.5) รองลงมาคือ ผู้ประกอบธุรกิจส่วนตัวโดยไม่มีลูกจ้าง 0.77 แสนคน (ร้อยละ 19.7) ผู้ช่วยธุรกิจในครัวเรือนโดยไม่ได้รับค่าจ้าง 0.71 แสนคน (ร้อยละ 18.1) นายจ้าง 0.05 แสนคน (ร้อยละ 1.2) ที่เหลืออยู่ในการรวมกลุ่ม

แผนภูมิ 3.5 ร้อยละของผู้ย้ายถิ่นที่มีงานทำ จำแนกตามสถานภาพการทำงาน

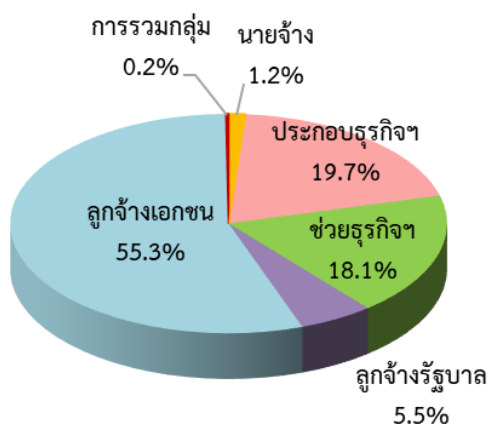

3.3.2 สาเหตุของการย้ายถิ่น

จากการสำรวจพบว่า สาเหตุของการย้ายถิ่น คือ ด้านการงาน (ร้อยละ 28.1) ซึ่งเป็นการย้ายเพื่อหางานทำ หน้าที่การงาน ต้องการเปลี่ยนงาน และต้องการรายได้เพิ่มขึ้น รองลงมาคือ กลับภูมิลำเนา (ร้อยละ 22.8) และด้านครอบครัว (ร้อยละ 19.0) ส่วนใหญ่เป็นการติดตามคนในครอบครัว โดยเฉพาะชายมีสาเหตุการย้ายถิ่นด้านการงานมากที่สุด ส่วนเพศหญิงย้ายถิ่นจากสาเหตุด้านครอบครัวและด้านการงาน มากกว่าสาเหตุอื่นๆ

แผนภูมิ 3.6 ร้อยละของผู้ย้ายถิ่น จำแนกตามสาเหตุของการย้ายถิ่นและเพศ

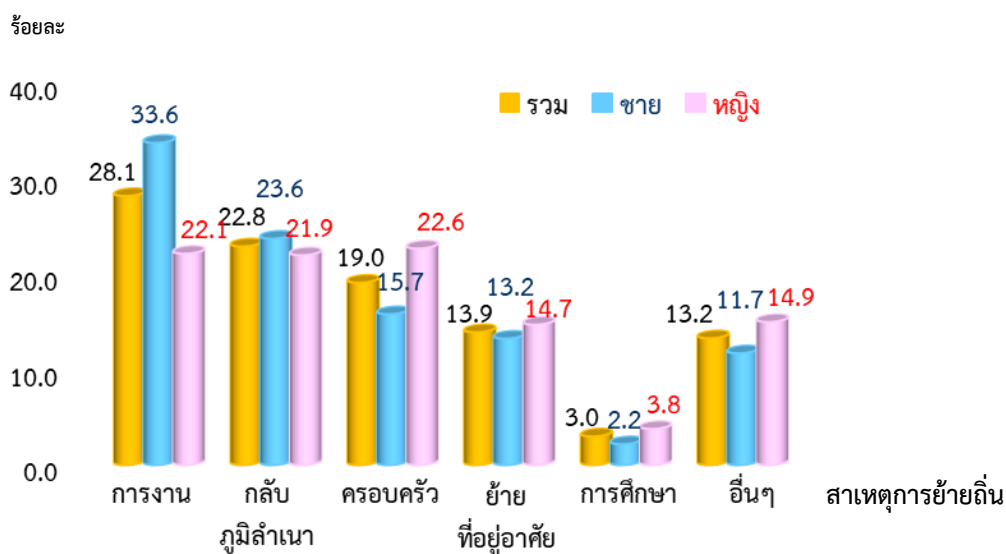

3.3.3 ประเภทและทิศทางการย้ายถิ่น

เมื่อจำแนกผู้ย้ายถิ่นตามประเภทของการย้ายถิ่น พบว่า เป็นผู้ย้ายถิ่นภายในภาคเดียวกันมากที่สุด จำนวน 3.96 แสนคน (ร้อยละ 59.4) รองลงมาเป็นผู้ย้ายถิ่นที่ย้ายระหว่างภาค 2.60 แสนคน (ร้อยละ 39.0) และผู้ย้ายถิ่นมาจากต่างประเทศจำนวน 0.11 แสนคน (ร้อยละ 1.6)

1) การย้ายถิ่นภายในภาคเดียวกัน

ผู้ย้ายถิ่นที่ย้ายภายในภาคเดียวกันมีจำนวน 3.96 แสนคน เมื่อพิจารณารายละเอียด พบว่า เป็นผู้ย้ายถิ่นภายในจังหวัด 2.87 แสนคน และผู้ย้ายถิ่นระหว่างจังหวัด 1.09 แสนคน โดยผู้ย้ายถิ่นที่อาศัยอยู่ในภาคใต้ มีอัตราการย้ายถิ่นภายในภาคเดียวกันมากกว่าผู้ย้ายถิ่นในภาคอื่นๆ (ร้อยละ 1.0) รองลงมาคือ ผู้ย้ายถิ่นที่อยู่ในภาคกลาง (ร้อยละ 0.8) ภาคเหนือ (ร้อยละ 0.6) ภาคตะวันออกเฉียงเหนือ (ร้อยละ 0.4)

ตาราง 3.6 จำนวนผู้ย้ายถิ่นและอัตราการย้ายถิ่น จำแนกตามประเภทการย้ายภายในภาคเดียวกัน และภาคที่อยู่ในปัจจุบัน

ภาคที่อยู่ในปัจจุบัน	ประเภทการย้ายภายในภาคเดียวกัน					
	จำนวน (แสนคน)			อัตรา		
	รวม	ย้ายภายในจังหวัด	ย้ายระหว่างจังหวัด	รวม	ย้ายภายในจังหวัด	ย้ายระหว่างจังหวัด
ทั่วราชอาณาจักร	3.96	2.87	1.09	0.6	0.4	0.2
กรุงเทพมหานคร ^{1/}	-	-	-	-	-	-
กลาง	1.59	1.22	0.37	0.8	0.6	0.2
เหนือ	0.62	0.42	0.20	0.6	0.4	0.2
ตะวันออกเฉียงเหนือ	0.79	0.59	0.20	0.4	0.3	0.1
ใต้	0.96	0.64	0.32	1.0	0.7	0.3

$$\text{อัตราการย้ายถิ่นภายในภาคเดียวกัน} = \frac{\text{จำนวนผู้ย้ายถิ่นภายในภาคเดียวกัน}}{\text{จำนวนประชากรทั้งประเทศรายพื้นที่}} \times 100$$

^{1/} การย้ายภายในกรุงเทพมหานครถือว่าไม่มีการย้ายถิ่น

2) การย้ายถิ่นระหว่างภาค

จากจำนวนผู้ย้ายถิ่นที่ย้ายระหว่างภาค 2.60 แสนคน หรือร้อยละ 39.0 ของผู้ย้ายถิ่นทั้งสิ้น พบว่า ประมาณครึ่งหนึ่งของผู้ย้ายถิ่นที่อาศัยอยู่ในภาคกลาง ภาคตะวันออกเฉียงเหนือ และภาคใต้ เป็นผู้ที่ย้ายมาจาก กรุงเทพมหานคร (ร้อยละ 51.2 ร้อยละ 51.3 และร้อยละ 59.3 ตามลำดับ) ส่วนผู้ย้ายถิ่นที่อาศัยอยู่ใน กรุงเทพมหานครย้ายมาจากภาคตะวันออกเฉียงเหนือมากที่สุด (ร้อยละ 55.5) ในขณะที่ผู้ย้ายถิ่นที่อาศัยอยู่ใน ภาคเหนือเป็นผู้ที่ย้ายถิ่นมาจากภาคกลางมากที่สุด (ร้อยละ 47.0)

แผนภูมิ 3.7 ร้อยละของผู้ย้ายถิ่น จำแนกตามถิ่นที่อยู่ก่อนย้าย และภาคที่อยู่ในปัจจุบัน

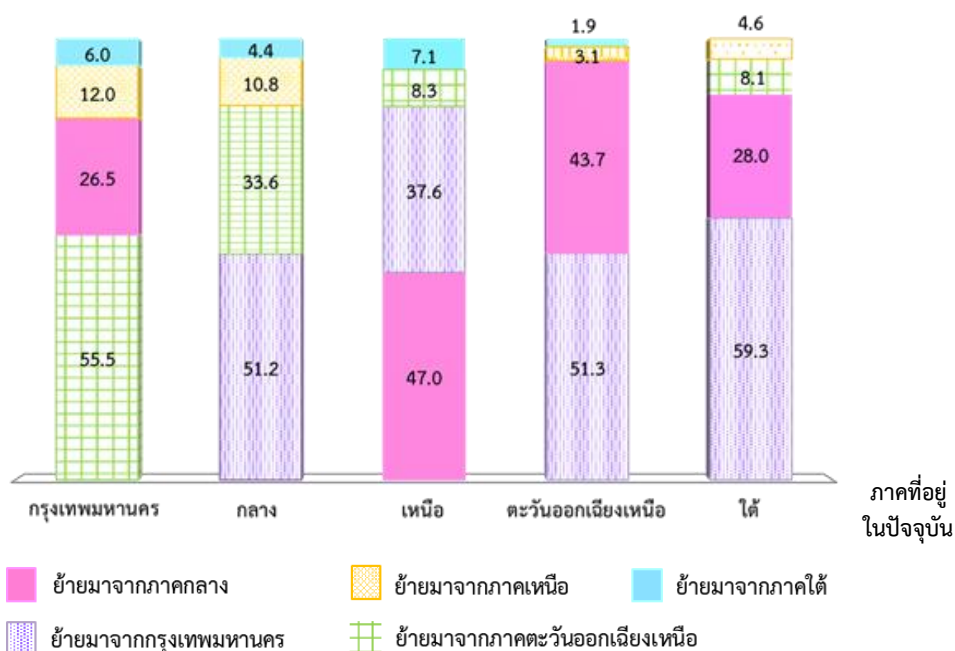

3) การย้ายถิ่นจากต่างประเทศ

ผู้ที่ย้ายถิ่นมาจากต่างประเทศมีทั้งสิ้น 1.13 หมื่นคน ในจำนวนนี้เป็นผู้ที่ปัจจุบันอาศัยอยู่ใน กรุงเทพมหานครมากที่สุด 0.35 หมื่นคน (ร้อยละ 30.9) รองลงมาคือ ภาคตะวันออกเฉียงเหนือ 0.34 หมื่นคน (ร้อยละ 30.0) ภาคกลาง 0.30 หมื่นคน (ร้อยละ 26.3) ที่เหลืออยู่ในภาคใต้ และภาคเหนือ

แผนภูมิ 3.8 อัตราการย้ายถิ่นระหว่างประเทศ จำแนกตามภาคที่อยู่ปัจจุบันของผู้ย้ายถิ่น

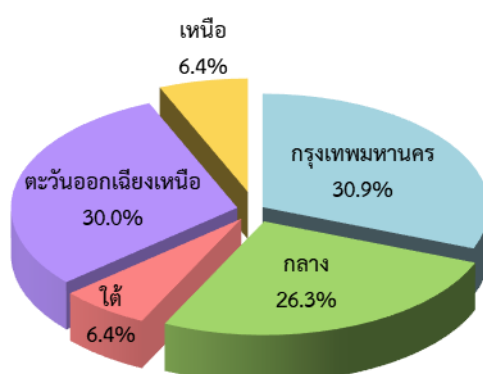

$$\text{อัตราการย้ายถิ่นระหว่างประเทศ} = \frac{\text{จำนวนผู้ย้ายถิ่นระหว่างประเทศในพื้นที่เดียวกัน} \times 100}{\text{จำนวนประชากรทั้งประเทศเป็นรายพื้นที่}}$$

4) รูปแบบการย้ายถิ่น

เมื่อพิจารณารูปแบบการย้ายถิ่น พบว่า ผู้ย้ายถิ่นจะย้ายถิ่นมาคนเดียวมากที่สุด (ร้อยละ 59.2) โดยรูปแบบการย้ายถิ่นในแต่ละภาคมีลักษณะคล้ายคลึงกัน กล่าวคือ มากกว่าร้อยละ 50 เป็นการย้ายถิ่นมาคนเดียว รองลงมาเป็นการย้ายทั้งครัวเรือน (ภาคกลางและภาคใต้มีรูปแบบการย้ายทั้งครัวเรือนมากที่สุด) ส่วนรูปแบบการย้ายถิ่นบางส่วนของครัวเรือนจะพบในกรุงเทพมหานครมากที่สุด (ร้อยละ 19.8)

แผนภูมิ 3.9 ร้อยละของผู้ย้ายถิ่น จำแนกตามรูปแบบการย้ายถิ่น

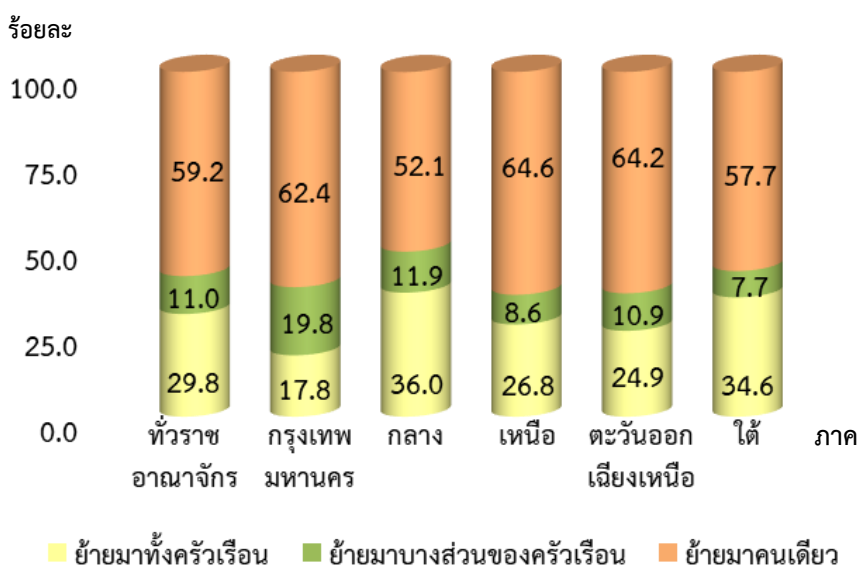

5) การย้ายถิ่นสุทธิ

การย้ายถิ่นสุทธิ หมายถึง ค่าความแตกต่างระหว่างจำนวนผู้ย้ายถิ่นเข้าและจำนวนผู้ย้ายถิ่นออกของประชากรในพื้นที่ หากมีผู้ย้ายถิ่นเข้ามามากกว่าผู้ย้ายถิ่นออก การย้ายถิ่นสุทธิจะเป็นบวก หากมีผู้ย้ายถิ่นเข้าน้อยกว่าผู้ย้ายถิ่นออก การย้ายถิ่นสุทธิจะเป็นลบ จากการสำรวจ พบว่า การย้ายถิ่นสุทธิของภาคตะวันออกเฉียงเหนือ และภาคเหนือ มีผลเป็นบวก (ร้อยละ 0.31 และ ร้อยละ 0.29 ตามลำดับ) ส่วนกรุงเทพมหานคร ภาคกลาง และภาคใต้ มีทิศทางตรงกันข้าม คือมีผลเป็นลบ (ร้อยละ -0.66 ร้อยละ -0.15 และ ร้อยละ -0.01 ตามลำดับ)

ตาราง 3.7 จำนวนผู้ย้ายถิ่นและอัตราการย้ายถิ่นสุทธิ จำแนกตามภาคที่อยู่ในปัจจุบัน

ภาคที่อยู่ในปัจจุบัน	จำนวน (แสนคน)			อัตราการย้ายถิ่นสุทธิ
	ผู้ย้ายถิ่นเข้า	ผู้ย้ายถิ่นออก	ผู้ย้ายถิ่นสุทธิ	
กรุงเทพมหานคร	0.49	1.08	-0.59	-0.66
กลาง	2.14	2.45	-0.31	-0.15
เหนือ	1.10	0.77	0.33	0.29
ตะวันออกเฉียงเหนือ	1.88	1.30	0.58	0.31
ใต้	1.06	1.07	-0.01	-0.01

$$\text{อัตราการย้ายถิ่นสุทธิ} = \frac{\text{จำนวนผู้ย้ายถิ่นสุทธิรายพื้นที่} \times 100}{\text{จำนวนประชากรทั้งประเทศรายพื้นที่}}$$

3.3.4 การรับเงิน/สิ่งของของผู้ย้ายถิ่น

เมื่อสอบถามผู้ย้ายถิ่นว่าได้รับเงิน/สิ่งของจากที่อื่นบ้างหรือไม่ พบว่า มีผู้ย้ายถิ่นที่ได้รับเงิน/สิ่งของเพียงร้อยละ 11.6 หากพิจารณาตามภาค พบว่า ผู้ย้ายถิ่นที่อยู่ในภาคเหนือมีสัดส่วนของการรับเงิน/สิ่งของสูงที่สุด รองลงมาคือ ภาคใต้ ภาคตะวันออกเฉียงเหนือ ภาคกลาง และกรุงเทพมหานคร ตามลำดับ

แผนภูมิ 3.10 ร้อยละของผู้ย้ายถิ่นที่รับเงิน/สิ่งของ จำแนกตามภาคที่อยู่ปัจจุบันของผู้ย้ายถิ่น

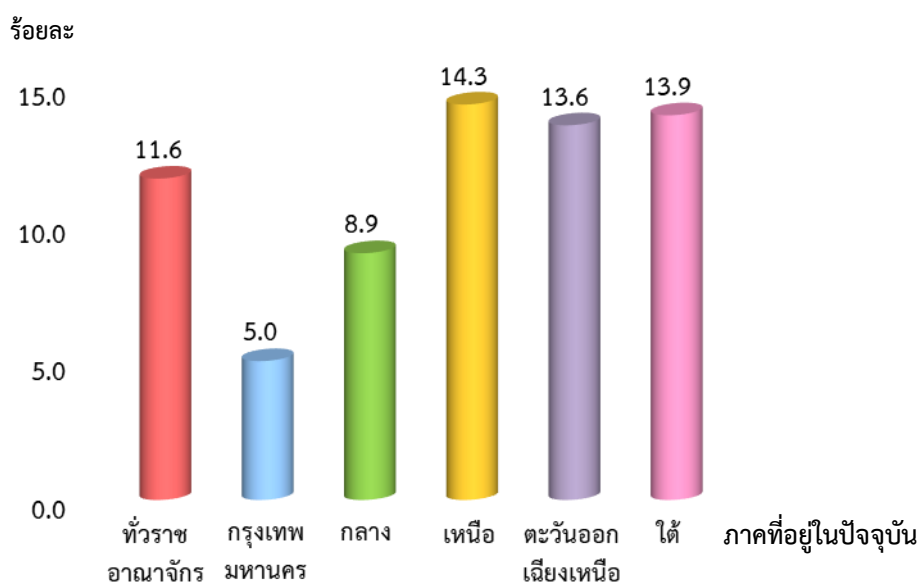

1) ประเภทสิ่งของที่ผู้ย้ายถิ่นได้รับ

สำหรับประเภทของเงิน/สิ่งของที่ได้รับนั้น พบว่า ในภาพรวมผู้ย้ายถิ่นได้รับเฉพาะเงินอย่างเดียว ร้อยละ 54.2 ได้รับทั้งเงินและสิ่งของ ร้อยละ 37.5 และได้รับเฉพาะสิ่งของ ร้อยละ 8.3 เมื่อพิจารณารายภาคตามที่อยู่ปัจจุบันของผู้ย้ายถิ่น พบว่า กรุงเทพมหานคร มีสัดส่วนของการรับเฉพาะเงินอย่างเดียวสูงที่สุด (ร้อยละ 100.0) และภาคใต้มีสัดส่วนการได้รับทั้งเงินและสิ่งของสูงที่สุด (ร้อยละ 55.8)

แผนภูมิ 3.11 ร้อยละของผู้ย้ายถิ่นที่รับเงิน/สิ่งของ จำแนกตามประเภทของสิ่งที่ได้รับ และภาคที่อยู่ปัจจุบันของผู้ย้ายถิ่น

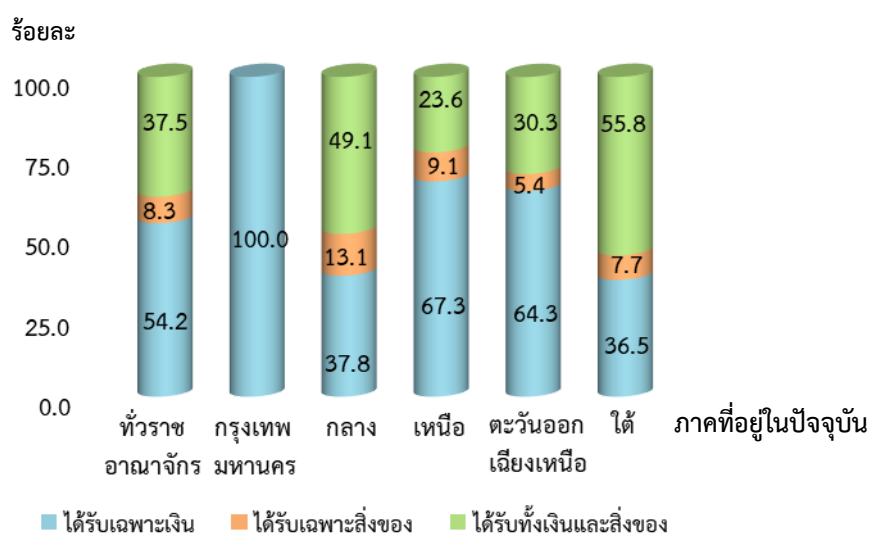

2) ผู้ส่งเงิน/สิ่งของ

สำหรับผู้ส่งเงิน/สิ่งของนั้น พบว่า ในภาพรวมผู้ย้ายถิ่นได้รับเงิน/สิ่งของจากบิดา/มารดาในสัดส่วนสูงสุดคือ ร้อยละ 68.5 รองลงมาคือ ได้รับเงิน/สิ่งของจากสามี/ภรรยา ร้อยละ 17.1 และบุตร ร้อยละ 8.8 ตามลำดับ เมื่อพิจารณารายภาคตามที่อยู่ปัจจุบันของผู้ย้ายถิ่น พบว่า ทุกภาคมีสัดส่วนของการได้รับเงิน/สิ่งของจากบิดา/มารดาสูงที่สุด โดยเฉพาะภาคกลาง (ร้อยละ 81.3) ส่วนกรุงเทพมหานครมีสัดส่วนการได้รับเงิน/สิ่งของจากสามี/ภรรยาสูงที่สุด (ร้อยละ 64.2)

ตาราง 3.8 ร้อยละของผู้ย้ายถิ่นที่ได้รับเงิน/สิ่งของ จำแนกตามผู้ส่งเงิน/สิ่งของ และภาคที่อยู่ปัจจุบันของผู้ย้ายถิ่น

ผู้ส่งเงิน/สิ่งของ	รวม	ภาคที่อยู่ปัจจุบันของผู้ย้ายถิ่น				
		กรุงเทพ	กลาง	เหนือ	ตะวันออก เฉียงเหนือ	ใต้
รวม	100.0	100.0	100.0	100.0	100.0	100.0
บิดา/มารดา	68.5	35.8	81.3	78.1	61.2	59.7
สามี/ ภรรยา	17.1	64.2	5.3	15.2	22.2	17.4
บุตร	8.8	-	8.9	6.7	12.8	5.6
ญาติอื่นๆ	5.6	-	4.5	-	3.8	17.3

3) การใช้เงิน/สิ่งของที่ผู้ย้ายถิ่นได้รับ

สำหรับผู้ย้ายถิ่นที่ได้รับเงิน/สิ่งของนั้น พบว่า ส่วนใหญ่ผู้ย้ายถิ่นที่ได้รับเงิน/สิ่งของ จะนำไปใช้เพื่อเป็นค่าใช้จ่ายในชีวิตประจำวัน (ร้อยละ 88.8) รองลงมา เพื่อเป็นทุนการศึกษา ร้อยละ 9.3 เพื่อการลงทุนทำธุรกิจ ร้อยละ 0.4 ที่เหลือกระจายอยู่ในด้านอื่นๆ เช่น ค่าระหนี้สิน กิจกรรมทางสังคม เป็นต้น

แผนภูมิ 3.12 ร้อยละของผู้ย้ายถิ่นที่ได้รับเงิน/สิ่งของ จำแนกตามการใช้เงิน/สิ่งของที่ได้รับ

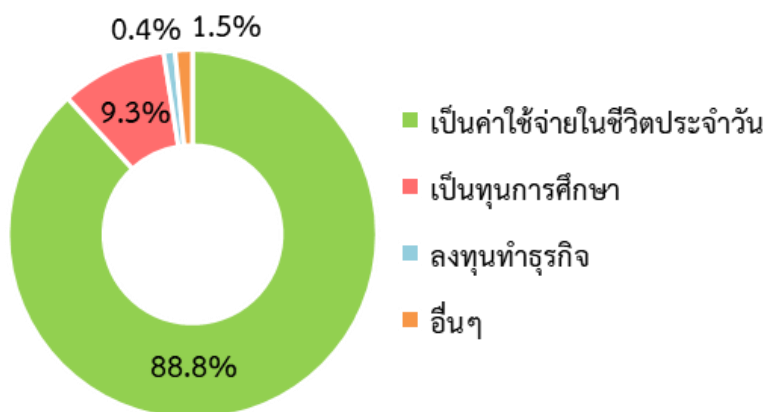

3.3.5 การส่งเงิน/สิ่งของของผู้ย้ายถิ่น

จากผลการสำรวจพบว่า นับตั้งแต่ผู้ย้ายถิ่นย้ายเข้ามาอยู่ในเทศบาล/อบต.ที่อยู่ปัจจุบันนั้น มีผู้ย้ายถิ่น ร้อยละ 16.6 ที่ได้ส่งเงิน/สิ่งของไปยังเทศบาลอื่น/อบต.อื่น/ประเทศอื่น โดยกรุงเทพมหานครมีสัดส่วนของการส่งเงิน/สิ่งของสูงสุด (ร้อยละ 56.7) รองลงมาคือ ภาคกลาง ภาคใต้ภาคเหนือ และภาคตะวันออกเฉียงเหนือ ตามลำดับ

แผนภูมิ 3.13 ร้อยละของผู้ย้ายถิ่นที่ส่งเงิน/สิ่งของ จำแนกตามภาคที่อยู่ปัจจุบันของผู้ย้ายถิ่น

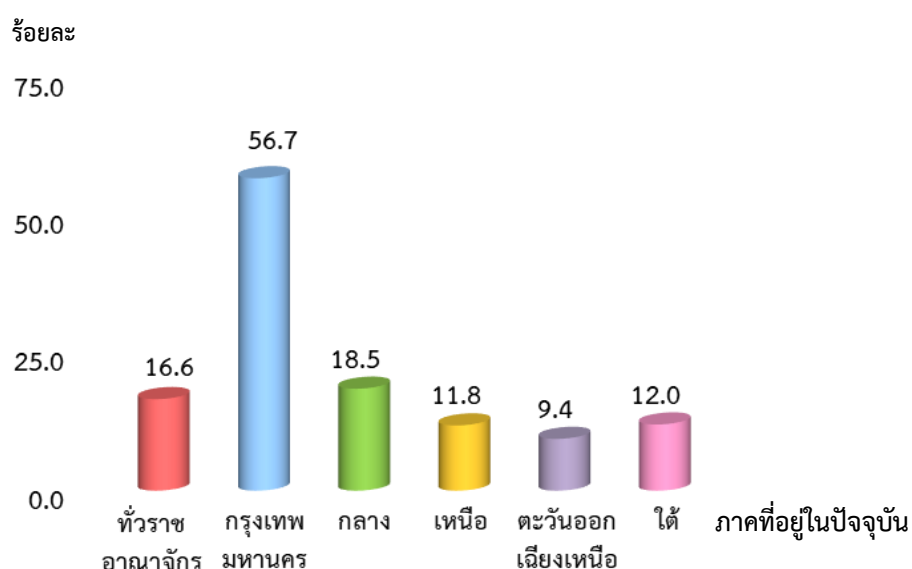

1) ประเภทสิ่งของที่ผู้ย้ายถิ่นส่งไป

สำหรับประเภทของเงิน/สิ่งของที่ผู้ย้ายถิ่นได้ส่งไป พบว่า ในภาพรวมผู้ย้ายถิ่นได้ส่งเฉพาะเงินอย่างเดียว ร้อยละ 81.1 ส่งทั้งเงินและสิ่งของ ร้อยละ 15.6 และส่งเฉพาะสิ่งของ ร้อยละ 3.3 เมื่อพิจารณาตามภาคที่อยู่ปัจจุบันของผู้ย้ายถิ่น พบว่า ทุกภาคมีสัดส่วนของการส่งเฉพาะเงินอย่างเดียวมากที่สุด โดยเฉพาะ กรุงเทพมหานคร มีสัดส่วนของการส่งเงินอย่างเดียวสูงกว่าภาคอื่นๆ มาก

แผนภูมิ 3.14 ร้อยละของผู้ย้ายถิ่น จำแนกตามประเภทของที่ส่ง และภาคที่อยู่ปัจจุบันของผู้ย้ายถิ่น

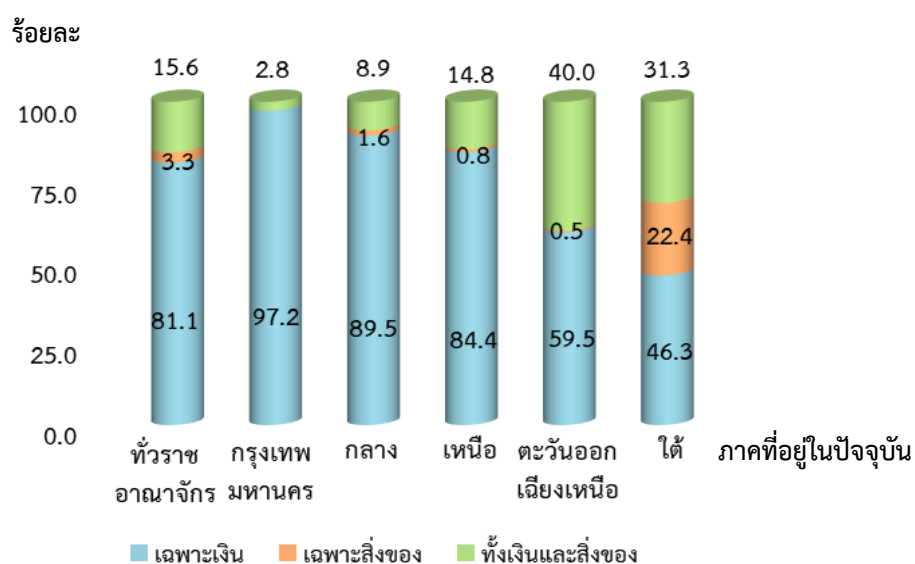

2) ผู้รับเงิน/สิ่งของ

สำหรับผู้รับเงิน/สิ่งของนั้น พบว่า ในภาพรวมผู้ย้ายถิ่นได้ส่งเงิน/สิ่งของให้บิดา/มารดาในสัดส่วนสูงสุดคือ ร้อยละ 74.4 รองลงมาคือ ได้ส่งเงิน/สิ่งของให้บุตร ร้อยละ 16.7 และสามี/ภรรยา ร้อยละ 6.9 ตามลำดับ เมื่อพิจารณารายภาคตามที่อยู่ปัจจุบันของผู้ย้ายถิ่นที่ส่งเงิน/สิ่งของ พบว่า ทุกภาคมีสัดส่วนของการส่งเงิน/สิ่งของให้บิดา/มารดาสูงที่สุด โดยเฉพาะกรุงเทพมหานคร มีสัดส่วนของการส่งเงิน/สิ่งของให้บิดา/มารดา (ร้อยละ 89.4)

ตาราง 3.9 ร้อยละของผู้ย้ายถิ่นที่ส่งเงิน/สิ่งของ จำแนกตามผู้รับเงิน/สิ่งของ และภาคที่อยู่ปัจจุบันของผู้ย้ายถิ่น

ผู้รับเงิน/สิ่งของ	รวม	ภาคที่อยู่ปัจจุบันของผู้ย้ายถิ่น				
		กรุงเทพ	กลาง	เหนือ	ตะวันออกเฉียงเหนือ	ใต้
รวม	100.0	100.0	100.0	100.0	100.0	100.0
บิดา/มารดา	74.4	89.4	66.6	65.6	77.1	71.0
สามี/ ภรรยา	6.9	-	7.7	8.3	17.9	3.1
บุตร	16.7	10.6	24.1	22.7	5.0	17.6
ญาติอื่นๆ	2.0	-	1.6	3.4	-	8.3

3) การใช้จ่ายและสิ่งของที่ผู้ย้ายถิ่นได้ส่งไป

สำหรับผู้รับเงิน/สิ่งของปลายทางที่ผู้ย้ายถิ่นได้ส่งไปให้นั้น พบว่า ผู้รับเงิน/สิ่งของ ส่วนใหญ่นำไปใช้เพื่อเป็นค่าใช้จ่ายในชีวิตประจำวัน ร้อยละ 91.9 รองลงมา เพื่อเป็นทุนการศึกษา ร้อยละ 3.8 ใช้ชำระหนี้สิน ร้อยละ 2.1 และเพื่อลงทุนทำธุรกิจ ร้อยละ 0.4

แผนภูมิ 3.15 ร้อยละของผู้ย้ายถิ่นที่ส่งเงิน/สิ่งของ จำแนกตามการใช้จ่ายเงิน/สิ่งของที่ส่งไปให้

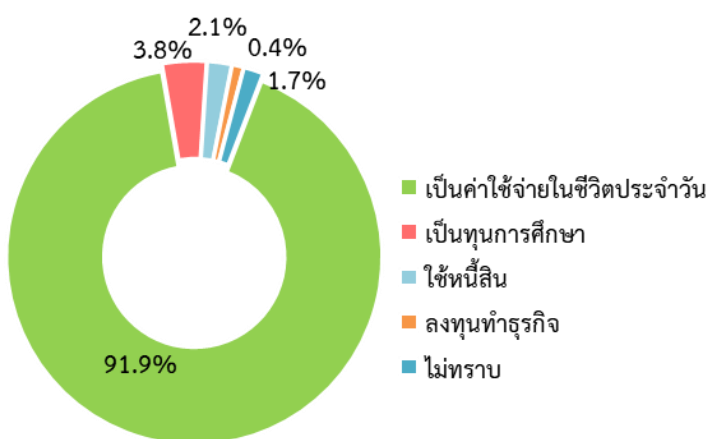

ตารางสถิติ

สารบัญตารางสถิติ

หน้า

ตารางที่ 1	จำนวนประชากร จำแนกตามสถานภาพการย้ายถิ่น หมวดยุ เพศ และภาค	29
ตารางที่ 2	จำนวนประชากร จำแนกตามสถานภาพการย้ายถิ่น การมีชื่อในทะเบียนบ้าน เพศ และภาค	31
ตารางที่ 3	จำนวนประชากรอายุ 15 ปีขึ้นไป จำแนกตามสถานภาพการย้ายถิ่น ระดับการศึกษาที่สำเร็จ เพศ และภาค	32
ตารางที่ 4	จำนวนประชากรอายุ 15 ปีขึ้นไป จำแนกตามสถานภาพการย้ายถิ่น สถานภาพสมรส เพศ และภาค	33
ตารางที่ 5	จำนวนผู้มีงานทำอายุ 15 ปีขึ้นไป จำแนกตามสถานภาพการย้ายถิ่น อาชีพปัจจุบัน เพศ และภาค	34
ตารางที่ 6	จำนวนผู้มีงานทำอายุ 15 ปีขึ้นไป จำแนกตามสถานภาพการย้ายถิ่น ประเภทอุตสาหกรรม เพศ และภาค	36
ตารางที่ 7	จำนวนผู้มีงานทำอายุ 15 ปีขึ้นไป จำแนกตามสถานภาพการย้ายถิ่น สถานภาพการทำงาน เพศ และภาค	39
ตารางที่ 8	จำนวนผู้ย้ายถิ่น จำแนกตามประเภทของการย้ายถิ่น ภาค และเขตการปกครองก่อนย้าย ภาค และเขตการปกครองที่อยู่ปัจจุบัน	40
ตารางที่ 9	จำนวนผู้ย้ายถิ่น จำแนกตามกระแสการย้ายถิ่น เพศ และภาคที่อยู่ปัจจุบัน	41
ตารางที่ 10	จำนวนผู้ย้ายถิ่น จำแนกตามรูปแบบการย้ายถิ่น เพศ และภาค	42
ตารางที่ 11	จำนวนผู้ย้ายถิ่น จำแนกตามเหตุผลของการย้ายถิ่น เพศ และภาค	43
ตารางที่ 12	จำนวนผู้ย้ายถิ่น จำแนกตามการย้ายถิ่นมาเพื่อดูแลใคร / ให้ใครดูแล เพศ และภาค	44
ตารางที่ 13	จำนวนผู้ย้ายถิ่น จำแนกตามจำนวนครั้งที่ย้ายถิ่น เพศ และภาค	45
ตารางที่ 14	จำนวนผู้ย้ายถิ่น จำแนกตามระยะเวลาที่คาดว่าจะอยู่อาศัย เพศ และภาค	46
ตารางที่ 15	จำนวนผู้ย้ายถิ่น จำแนกตามเหตุผลของการย้ายถิ่นในอนาคต เพศ และภาค	47
ตารางที่ 16	จำนวนผู้ย้ายถิ่น ที่รับเงินและสิ่งของ จำแนกตามการรับเงินและสิ่งของ เพศ และภาค	48
ตารางที่ 17	จำนวนผู้ย้ายถิ่น ที่รับเงินและสิ่งของ จำแนกตามผู้ส่งเงิน / สิ่งของ เพศ และภาค	49
ตารางที่ 18	จำนวนผู้ย้ายถิ่น ที่รับเงินและสิ่งของ จำแนกตามการใช้เงินที่ได้รับ เพศ และภาค	50
ตารางที่ 19	จำนวนผู้ย้ายถิ่น ที่ส่งเงินและสิ่งของ จำแนกตามการส่งเงินและสิ่งของ เพศ และภาค	51
ตารางที่ 20	จำนวนผู้ย้ายถิ่น ที่ส่งเงินและสิ่งของ จำแนกตามผู้รับเงิน / สิ่งของ เพศ และภาค	52
ตารางที่ 21	จำนวนผู้ย้ายถิ่น ที่ส่งเงินและสิ่งของ จำแนกตามการใช้เงินที่ส่งไป เพศ และภาค	53

ตารางที่ 1 จำนวนประชากร จำแนกตามสถานภาพการย้ายถิ่น หมวดยุ เพศ และภาค

หน่วย : พันคน

สถานภาพการย้ายถิ่น	ภาคที่อยู่ปัจจุบัน และเพศ																	
	ทั่วราชอาณาจักร			กทม.			ภาคกลาง			ภาคเหนือ			ภาคตะวันออกเฉียงเหนือ			ภาคใต้		
	รวม	ชาย	หญิง	รวม	ชาย	หญิง	รวม	ชาย	หญิง	รวม	ชาย	หญิง	รวม	ชาย	หญิง	รวม	ชาย	หญิง
ยอดรวม	68,263.0	33,229.7	35,033.3	8,879.1	4,294.9	4,584.3	20,421.1	9,971.5	10,449.6	11,174.7	5,422.2	5,752.5	18,340.6	8,901.1	9,439.4	9,447.5	4,640.0	4,807.5
0 - 14	11,087.0	5,668.4	5,418.6	1,210.6	618.0	592.6	2,937.3	1,499.9	1,437.4	1,705.8	872.9	832.9	3,343.1	1,711.1	1,632.0	1,890.2	966.5	923.7
15 - 19	4,273.5	2,172.6	2,100.9	346.7	173.3	173.3	1,117.3	565.7	551.6	736.3	375.3	361.0	1,408.3	718.7	689.6	665.0	339.6	325.4
20 - 24	4,805.6	2,432.0	2,373.6	518.3	258.7	259.6	1,382.8	705.3	677.5	771.9	389.2	382.7	1,433.1	722.4	710.7	699.4	356.3	343.1
25 - 29	4,971.9	2,513.9	2,458.0	686.0	346.0	340.0	1,609.1	832.1	777.0	759.6	382.3	377.3	1,220.9	598.9	622.1	696.2	354.6	341.6
30 - 34	4,640.7	2,333.9	2,306.7	898.6	433.4	465.2	1,669.5	852.4	817.1	613.2	312.5	300.7	806.5	405.6	400.9	653.0	330.1	322.9
35 - 39	4,602.2	2,282.7	2,319.5	883.0	421.0	462.0	1,704.6	843.2	861.4	582.7	295.6	287.1	786.1	395.3	390.8	645.8	327.7	318.1
40 - 44	4,978.3	2,431.2	2,547.0	890.7	451.1	439.6	1,740.0	847.8	892.1	651.5	312.4	339.1	1,014.8	490.1	524.7	681.3	329.8	351.5
45 - 49	5,233.3	2,525.4	2,707.8	797.5	378.4	419.1	1,703.6	839.9	863.7	746.8	363.8	383.0	1,311.3	614.8	696.5	674.0	328.5	345.5
50 - 59	10,311.9	4,895.5	5,416.4	1,305.0	625.7	679.2	3,038.7	1,444.9	1,593.8	1,796.3	839.5	956.8	2,895.8	1,374.5	1,521.3	1,276.1	610.9	665.2
60 ปีขึ้นไป	13,358.8	5,974.0	7,384.7	1,342.8	589.2	753.7	3,518.2	1,540.3	1,977.9	2,810.6	1,278.8	1,531.8	4,120.6	1,869.7	2,250.9	1,566.5	696.1	870.4
ผู้ย้ายถิ่น	667.0	347.5	319.5	49.0	30.0	19.0	213.8	112.4	101.4	110.3	55.1	55.3	187.7	100.0	87.6	106.3	50.1	56.2
0 - 14	70.5	35.5	34.9	4.5	2.3	2.2	23.3	10.3	13.0	13.3	6.2	7.1	15.7	8.6	7.2	13.6	8.2	5.4
15 - 19	56.2	22.8	33.3	0.6	0.6	-	14.7	8.3	6.5	13.9	5.6	8.3	16.7	6.3	10.4	10.2	2.1	8.2
20 - 24	141.5	65.6	76.0	11.0	6.7	4.3	34.4	13.0	21.4	29.1	15.3	13.8	44.1	22.0	22.1	23.0	8.6	14.3
25 - 29	115.5	70.9	44.6	8.9	6.7	2.2	37.5	25.7	11.7	11.1	5.3	5.8	39.4	23.7	15.7	18.6	9.5	9.1
30 - 34	82.9	37.8	45.2	5.3	3.0	2.3	32.7	12.9	19.8	8.9	3.1	5.8	23.6	13.1	10.5	12.4	5.6	6.8
35 - 39	63.1	37.1	26.1	7.9	5.8	2.1	19.8	11.5	8.3	9.5	4.7	4.7	17.1	9.0	8.1	8.9	5.9	2.9
40 - 44	45.4	31.1	14.3	5.9	4.9	1.0	20.4	13.3	7.2	4.7	3.2	1.5	8.5	5.5	2.9	6.0	4.3	1.7
45 - 49	25.0	12.8	12.2	2.9	-	2.9	8.5	5.7	2.7	4.3	1.7	2.6	5.8	3.1	2.7	3.6	2.3	1.3
50 - 59	37.8	22.0	15.8	0.7	-	0.7	14.3	9.0	5.3	9.4	5.5	3.8	10.3	6.1	4.2	3.1	1.4	1.7
60 ปีขึ้นไป	29.2	11.9	17.3	1.3	-	1.3	8.2	2.7	5.5	6.2	4.3	1.9	6.5	2.6	3.9	7.0	2.2	4.7

ตารางที่ 1 จำนวนประชากร จำแนกตามสถานภาพการย้ายถิ่น หมวดยุ เพศ และภาค (ต่อ)

หน่วย : พันคน

สถานภาพการย้ายถิ่น		ภาคที่อยู่ปัจจุบัน และเพศ																	
หมวดยุ	เพศ	ทั่วราชอาณาจักร			กทม.			ภาคกลาง			ภาคเหนือ			ภาคตะวันออกเฉียงเหนือ			ภาคใต้		
		รวม	ชาย	หญิง	รวม	ชาย	หญิง	รวม	ชาย	หญิง	รวม	ชาย	หญิง	รวม	ชาย	หญิง	รวม	ชาย	หญิง
ผู้ไม่ย้ายถิ่น		67,596.0	32,882.3	34,713.7	8,830.1	4,264.9	4,565.2	20,207.3	9,859.1	10,348.2	11,064.4	5,367.2	5,697.2	18,152.9	8,801.1	9,351.8	9,341.2	4,590.0	4,751.3
0 - 14		11,016.6	5,632.8	5,383.7	1,206.1	615.8	590.4	2,913.9	1,489.6	1,424.4	1,692.5	866.7	825.8	3,327.4	1,702.5	1,624.9	1,876.6	958.3	918.3
15 - 19		4,217.3	2,149.8	2,067.5	346.1	172.8	173.3	1,102.6	557.4	545.1	722.4	369.7	352.7	1,391.5	712.4	679.1	654.8	337.5	317.3
20 - 24		4,664.0	2,366.4	2,297.6	507.3	252.0	255.3	1,348.4	692.3	656.1	742.8	373.9	369.0	1,389.0	700.5	688.5	676.5	347.7	328.8
25 - 29		4,856.4	2,443.0	2,413.5	677.1	339.3	337.8	1,571.6	806.4	765.2	748.6	377.0	371.6	1,181.5	575.1	606.4	677.6	345.1	332.5
30 - 34		4,557.8	2,296.2	2,261.6	893.2	430.4	462.9	1,636.8	839.4	797.4	604.3	309.4	294.9	782.9	392.5	390.4	640.6	324.5	316.1
35 - 39		4,539.0	2,245.7	2,293.4	875.1	415.1	459.9	1,684.8	831.7	853.1	573.2	290.8	282.4	769.0	386.3	382.8	636.9	321.7	315.2
40 - 44		4,932.9	2,400.1	2,532.8	884.8	446.2	438.6	1,719.5	834.6	885.0	646.9	309.2	337.6	1,006.4	484.6	521.8	675.3	325.5	349.8
45 - 49		5,208.3	2,512.6	2,695.7	794.6	378.4	416.2	1,695.2	834.2	861.0	742.5	362.1	380.4	1,305.6	611.8	693.8	670.4	326.2	344.2
50 - 59		10,274.1	4,873.5	5,400.6	1,304.3	625.7	678.5	3,024.4	1,435.9	1,588.5	1,786.9	833.9	953.0	2,885.5	1,368.4	1,517.1	1,273.0	609.5	663.5
60 ปีขึ้นไป		13,329.6	5,962.2	7,367.4	1,341.5	589.2	752.3	3,510.0	1,537.6	1,972.5	2,804.4	1,274.5	1,529.9	4,114.1	1,867.1	2,247.0	1,559.5	693.9	865.7

ตารางที่ 2 จำนวนประชากร จำแนกตามสถานภาพการย้ายถิ่น การมีชื่อในทะเบียนบ้าน เพศ และภาค

หน่วย : พันคน

สถานภาพการย้ายถิ่น การมีชื่อในทะเบียนบ้าน	ภาคที่อยู่ปัจจุบัน และเพศ																	
	ทั่วราชอาณาจักร			กทม.			ภาคกลาง			ภาคเหนือ			ภาคตะวันออกเฉียงเหนือ			ภาคใต้		
	เพศ	รวม	ชาย	หญิง	รวม	ชาย	หญิง	รวม	ชาย	หญิง	รวม	ชาย	หญิง	รวม	ชาย	หญิง	รวม	ชาย
ยอดรวม	68,263.0	33,229.7	35,033.3	8,879.1	4,294.9	4,584.3	20,421.1	9,971.5	10,449.6	11,174.7	5,422.2	5,752.5	18,340.6	8,901.1	9,439.4	9,447.5	4,640.0	4,807.5
มีบ้านที่อยู่อาศัย	53,614.4	25,784.9	27,829.6	5,133.4	2,428.4	2,705.0	14,416.9	6,883.9	7,532.9	9,784.4	4,731.3	5,053.1	16,758.0	8,096.3	8,661.7	7,521.8	3,644.9	3,876.8
มีอยู่ที่อื่น																		
จังหวัดนี้	7,536.7	3,801.4	3,735.2	1,421.5	703.3	718.2	2,413.5	1,209.5	1,204.0	988.7	504.5	484.2	1,280.2	653.8	626.4	1,432.7	730.3	702.4
จังหวัดอื่น	5,831.0	2,950.8	2,880.2	2,036.5	1,023.5	1,013.0	2,906.1	1,490.1	1,416.0	277.8	125.4	152.4	278.1	140.7	137.4	332.5	171.0	161.5
ไม่มีในประเทศไทย	1,235.3	671.3	564.0	283.4	137.3	146.1	672.2	382.5	289.7	100.6	50.4	50.2	23.6	10.1	13.5	155.5	90.9	64.6
แต่มีในประเทศอื่น																		
ไม่มีที่ใดเลย	45.7	21.4	24.2	4.3	2.3	2.0	12.4	5.4	7.0	23.2	10.7	12.5	0.7	0.2	0.4	5.0	2.8	2.2
ผู้ย้ายถิ่น	667.0	347.5	319.5	49.0	30.0	19.0	213.8	112.4	101.4	110.3	55.1	55.3	187.7	100.0	87.6	106.3	50.1	56.2
มีบ้านที่อยู่อาศัย	232.9	118.2	114.7	0.7	-	0.7	33.5	17.9	15.6	53.0	26.9	26.1	112.1	59.5	52.6	33.6	13.9	19.7
มีอยู่ที่อื่น																		
จังหวัดนี้	186.4	92.4	94.0	6.5	4.2	2.3	54.1	21.8	32.3	29.7	17.1	12.6	51.2	28.1	23.1	44.9	21.1	23.8
จังหวัดอื่น	223.5	122.9	100.6	38.2	24.1	14.1	110.5	62.8	47.7	26.3	11.0	15.3	24.4	12.4	12.0	24.1	12.5	11.6
ไม่มีในประเทศไทย	23.2	13.2	10.0	3.5	1.6	1.9	15.7	9.8	5.8	1.3	-	1.3	-	-	-	2.6	1.7	0.9
แต่มีในประเทศอื่น																		
ไม่มีที่ใดเลย	1.1	0.9	0.2	0.0	-	-	-	-	-	-	-	-	-	-	-	1.1	0.9	0.2
ผู้ไม่ย้ายถิ่น	67,596.0	32,882.3	34,713.7	8,830.1	4,264.9	4,565.2	20,207.3	9,859.1	10,348.2	11,064.4	5,367.2	5,697.2	18,152.9	8,801.1	9,351.8	9,341.2	4,590.0	4,751.3
มีบ้านที่อยู่อาศัย	53,381.5	25,666.7	27,714.9	5,132.7	2,428.4	2,704.3	14,383.4	6,866.1	7,517.3	9,731.4	4,704.4	5,027.0	16,645.9	8,036.7	8,609.1	7,488.2	3,631.1	3,857.1
มีอยู่ที่อื่น																		
จังหวัดนี้	7,350.3	3,709.0	3,641.2	1,415.0	699.1	715.9	2,359.5	1,187.7	1,171.8	959.0	487.4	471.6	1,229.0	625.7	603.3	1,387.8	709.2	678.6
จังหวัดอื่น	5,607.5	2,827.9	2,779.6	1,998.2	999.3	998.9	2,795.6	1,427.3	1,368.3	251.5	114.4	137.1	253.8	128.3	125.4	308.4	158.5	149.9
ไม่มีในประเทศไทย	1,212.1	658.1	554.0	279.9	135.8	144.1	656.5	372.7	283.8	99.3	50.4	48.9	23.6	10.1	13.5	152.8	89.2	63.6
แต่มีในประเทศอื่น																		
ไม่มีที่ใดเลย	44.6	20.6	24.0	4.3	2.3	2.0	12.4	5.4	7.0	23.2	10.7	12.5	0.7	0.2	0.4	4.0	2.0	2.0

ตารางที่ 3 จำนวนประชากรอายุ 15 ปีขึ้นไป จำแนกตามสถานภาพการย้ายถิ่น ระดับการศึกษาที่สำเร็จ เพศ และภาค

สถานภาพการย้ายถิ่น ระดับการศึกษาที่สำเร็จ	ภาคที่อยู่ปัจจุบัน และเพศ																	
	ทั่วราชอาณาจักร			กทม.			ภาคกลาง			ภาคเหนือ			ภาคตะวันออกเฉียงเหนือ			ภาคใต้		
	เพศ	รวม	ชาย	หญิง	รวม	ชาย	หญิง	รวม	ชาย	หญิง	รวม	ชาย	หญิง	รวม	ชาย	หญิง	รวม	ชาย
ยอดรวม	57,176.0	27,561.4	29,614.6	7,668.5	3,676.8	3,991.7	17,483.8	8,471.6	9,012.2	9,469.0	4,549.3	4,919.6	14,997.5	7,190.1	7,807.4	7,557.2	3,673.5	3,883.7
ไม่เคยเรียน	2,063.7	744.4	1,319.3	208.5	68.1	140.4	574.1	215.8	358.4	711.8	254.2	457.6	237.8	78.2	159.6	331.4	128.1	203.4
ก่อนประถมศึกษา	12,170.5	5,189.9	6,980.5	704.1	281.1	423.0	3,080.3	1,261.5	1,818.8	2,651.1	1,177.1	1,474.1	4,391.4	1,904.0	2,487.4	1,343.6	566.3	777.3
ประถมศึกษา	11,132.2	5,882.2	5,250.0	1,260.2	659.1	601.1	3,149.4	1,655.8	1,493.6	1,562.1	824.5	737.6	3,503.6	1,814.7	1,688.9	1,656.9	928.0	728.9
มัธยมศึกษาตอนต้น	10,298.4	5,585.8	4,712.6	1,253.0	675.7	577.2	3,363.6	1,836.0	1,527.6	1,574.3	849.6	724.7	2,732.7	1,483.9	1,248.8	1,374.9	740.7	634.2
มัธยมศึกษาตอนปลาย	10,180.6	5,167.5	5,013.1	1,537.1	786.8	750.3	3,376.1	1,715.5	1,660.7	1,467.3	778.0	689.3	2,389.0	1,172.3	1,216.7	1,411.0	715.0	696.0
อนุปริญญา	2,671.6	1,506.1	1,165.6	412.3	231.0	181.3	986.1	597.5	388.6	378.1	229.7	148.4	523.1	265.9	257.2	372.0	181.9	190.1
ปริญญาตรี	7,261.8	2,837.3	4,424.5	1,882.8	788.7	1,094.1	2,360.5	908.9	1,451.6	970.4	371.4	599.0	1,091.0	402.1	688.9	957.2	366.3	590.9
สูงกว่าปริญญาตรี	1,012.9	444.7	568.2	372.0	169.2	202.8	294.7	119.1	175.6	141.0	57.5	83.5	124.8	67.2	57.6	80.4	31.8	48.7
อื่นๆ / เรียนแต่ไม่ทราบระดับชั้น	193.5	110.9	82.6	6.1	2.5	3.6	170.5	100.0	70.5	8.1	4.2	3.9	-	-	-	8.7	4.1	4.6
ไม่ทราบ	190.8	92.6	98.3	32.4	14.5	17.9	128.6	61.6	66.9	4.7	3.1	1.6	4.1	1.9	2.2	21.1	11.4	9.7
ผู้ย้ายถิ่น	596.6	311.9	284.6	44.5	27.7	16.8	190.4	102.1	88.4	97.1	48.9	48.2	171.9	91.5	80.5	92.6	41.9	50.8
ไม่เคยเรียน	17.3	8.9	8.4	0.6	0.6	-	10.8	6.2	4.6	3.2	1.3	2.0	0.1	0.1	-	2.6	0.7	1.8
ก่อนประถมศึกษา	29.3	13.6	15.7	0.4	-	0.4	5.7	2.2	3.5	7.7	4.8	3.0	9.7	4.6	5.1	5.8	2.0	3.8
ประถมศึกษา	86.1	54.6	31.5	17.7	13.1	4.6	26.3	15.1	11.2	9.0	5.7	3.3	20.0	11.6	8.4	13.1	9.1	4.0
มัธยมศึกษาตอนต้น	136.6	79.0	57.7	11.6	5.8	5.8	39.1	25.0	14.1	28.4	16.5	12.0	40.0	22.8	17.2	17.5	8.9	8.6
มัธยมศึกษาตอนปลาย	190.8	85.5	105.3	10.3	6.4	3.9	57.2	25.8	31.4	27.1	10.2	17.0	67.6	33.2	34.4	28.7	10.0	18.7
อนุปริญญา	44.1	24.9	19.2	1.4	0.7	0.7	18.4	10.4	8.0	5.3	2.1	3.2	12.5	8.6	4.0	6.3	3.0	3.3
ปริญญาตรี	79.1	36.6	42.5	2.5	1.1	1.4	25.0	11.8	13.2	14.4	7.3	7.0	19.4	8.3	11.1	17.8	8.1	9.7
สูงกว่าปริญญาตรี	5.3	3.6	1.6	-	-	-	0.5	0.3	0.2	1.6	1.1	0.5	2.4	2.1	0.3	0.7	-	0.7
อื่นๆ / เรียนแต่ไม่ทราบระดับชั้น	1.4	0.6	0.8	-	-	-	1.2	0.6	0.6	0.2	-	0.2	-	-	-	-	-	-
ไม่ทราบ	6.6	4.7	1.9	-	-	-	6.3	4.6	1.6	-	-	-	0.1	0.1	-	0.2	-	0.2
ผู้ไม่ย้ายถิ่น	56,579.4	27,249.4	29,330.0	7,624.0	3,649.1	3,974.9	17,293.4	8,369.6	8,923.8	9,371.9	4,500.4	4,871.5	14,825.6	7,098.6	7,726.9	7,464.6	3,631.6	3,832.9
ไม่เคยเรียน	2,046.4	735.5	1,310.9	207.9	67.5	140.4	563.3	209.6	353.8	708.6	253.0	455.6	237.7	78.1	159.6	328.8	127.3	201.5
ก่อนประถมศึกษา	12,141.2	5,176.4	6,964.8	703.7	281.1	422.5	3,074.6	1,259.2	1,815.3	2,643.4	1,172.3	1,471.1	4,381.7	1,899.4	2,482.3	1,337.8	564.3	773.5
ประถมศึกษา	11,046.1	5,827.6	5,218.5	1,242.5	646.0	596.5	3,123.2	1,640.8	1,482.4	1,553.1	818.8	734.3	3,483.6	1,803.1	1,680.4	1,643.8	918.9	724.9
มัธยมศึกษาตอนต้น	10,161.8	5,506.9	4,654.9	1,241.4	669.9	571.4	3,324.5	1,811.0	1,513.5	1,545.8	833.1	712.7	2,692.7	1,461.0	1,231.6	1,357.4	731.8	625.6
มัธยมศึกษาตอนปลาย	9,989.8	5,082.0	4,907.8	1,526.9	780.4	746.5	3,319.0	1,689.7	1,629.2	1,440.2	767.8	672.4	2,321.4	1,139.1	1,182.3	1,382.4	705.0	677.4
อนุปริญญา	2,627.6	1,481.2	1,146.4	410.9	230.3	180.6	967.6	587.1	380.6	372.8	227.6	145.2	510.6	257.3	253.3	365.7	178.9	186.8
ปริญญาตรี	7,182.7	2,800.7	4,382.0	1,880.4	787.7	1,092.7	2,335.4	897.1	1,438.4	956.0	364.1	592.0	1,071.6	393.8	677.8	939.3	358.2	581.2
สูงกว่าปริญญาตรี	1,007.6	441.1	566.5	372.0	169.2	202.8	294.2	118.7	175.4	139.4	56.4	83.0	122.3	65.0	57.3	79.8	31.7	48.0
อื่นๆ / เรียนแต่ไม่ทราบระดับชั้น	192.1	110.3	81.8	6.1	2.5	3.6	169.4	99.4	69.9	7.9	4.2	3.7	-	-	-	8.7	4.1	4.6
ไม่ทราบ	184.2	87.8	96.4	32.4	14.5	17.9	122.3	57.0	65.3	4.7	3.1	1.6	4.0	1.8	2.2	20.8	11.4	9.4

ตารางที่ 4 จำนวนประชากรอายุ 15 ปีขึ้นไป จำแนกตามสถานภาพการย้ายถิ่น สถานภาพสมรส เพศ และภาค

หน่วย : พันคน

สถานภาพการย้ายถิ่น		ภาคที่อยู่ปัจจุบัน และเพศ																	
สถานภาพสมรส	ทั่วราชอาณาจักร			กทม.			ภาคกลาง			ภาคเหนือ			ภาคตะวันออกเฉียงเหนือ			ภาคใต้			
	เพศ	รวม	ชาย	หญิง	รวม	ชาย	หญิง	รวม	ชาย	หญิง	รวม	ชาย	หญิง	รวม	ชาย	หญิง	รวม	ชาย	หญิง
ยอดรวม		57,176.0	27,561.4	29,614.6	7,668.5	3,676.8	3,991.7	17,483.8	8,471.6	9,012.2	9,469.0	4,549.3	4,919.6	14,997.5	7,190.1	7,807.4	7,557.2	3,673.5	3,883.7
โสด		16,309.7	8,936.6	7,373.1	2,806.9	1,397.2	1,409.7	5,143.0	2,783.9	2,359.2	2,330.4	1,314.9	1,015.5	3,931.3	2,271.1	1,660.2	2,098.1	1,169.6	928.5
สมรส		33,198.4	16,306.3	16,892.1	4,082.1	2,043.7	2,038.5	9,991.6	4,973.8	5,017.8	5,662.6	2,775.3	2,887.3	8,965.6	4,284.0	4,681.6	4,496.4	2,229.5	2,266.9
ม่าย		4,804.2	1,074.3	3,729.9	448.9	105.7	343.1	1,346.7	295.4	1,051.3	992.7	236.5	756.2	1,429.2	319.3	1,109.9	586.7	117.3	469.4
หย่า		1,336.1	554.5	781.6	147.4	54.6	92.8	363.2	138.8	224.4	254.9	111.2	143.7	418.1	190.2	228.0	152.4	59.7	92.8
แยกกันอยู่		1,527.7	689.6	838.0	183.2	75.6	107.6	639.3	279.7	359.6	228.4	111.4	117.0	253.2	125.5	127.7	223.6	97.5	126.1
ผู้ย้ายถิ่น		596.6	312.0	284.6	44.5	27.7	16.8	190.4	102.1	88.4	97.1	48.9	48.2	171.9	91.5	80.5	92.6	41.9	50.8
โสด		275.5	164.4	111.2	21.6	19.6	2.0	91.9	57.7	34.2	43.8	23.5	20.3	78.2	46.4	31.8	40.0	17.1	22.8
สมรส		273.4	132.4	141.0	21.5	8.1	13.5	82.7	39.5	43.2	45.2	22.0	23.2	80.5	41.7	38.8	43.4	21.1	22.3
ม่าย		15.0	4.1	10.9	0.8	-	0.8	4.0	0.4	3.7	3.4	1.8	1.6	2.7	1.0	1.7	4.1	1.0	3.1
หย่า		13.7	4.1	9.6	0.6	-	0.6	3.4	1.2	2.2	1.7	0.8	0.9	6.6	1.7	4.9	1.5	0.5	1.0
แยกกันอยู่		18.9	7.0	11.9	-	-	-	8.4	3.3	5.1	2.9	0.8	2.1	3.9	0.7	3.2	3.7	2.1	1.6
ผู้ไม่ย้ายถิ่น		56,579.4	27,249.4	29,330.0	7,624.0	3,649.1	3,974.9	17,293.4	8,369.6	8,923.8	9,371.9	4,500.4	4,871.5	14,825.6	7,098.6	7,726.9	7,464.6	3,631.6	3,832.9
โสด		16,034.2	8,772.3	7,261.9	2,785.3	1,377.6	1,407.7	5,051.1	2,726.2	2,324.9	2,286.6	1,291.4	995.2	3,853.1	2,224.7	1,628.4	2,058.1	1,152.4	905.7
สมรส		32,925.0	16,173.9	16,751.1	4,060.6	2,035.6	2,025.0	9,908.9	4,934.3	4,974.6	5,617.4	2,753.3	2,864.1	8,885.1	4,242.4	4,642.7	4,453.0	2,208.4	2,244.7
ม่าย		4,789.2	1,070.2	3,719.0	448.0	105.7	342.3	1,342.7	295.1	1,047.6	989.3	234.7	754.6	1,426.5	318.3	1,108.2	582.6	116.3	466.3
หย่า		1,322.3	550.3	772.0	146.9	54.6	92.3	359.8	137.6	222.2	253.2	110.4	142.7	411.6	188.5	223.1	150.9	59.1	91.8
แยกกันอยู่		1,508.8	682.7	826.1	183.2	75.6	107.6	630.9	276.4	354.5	225.4	110.6	114.9	249.3	124.8	124.6	219.9	95.3	124.5

ตารางที่ 5 จำนวนผู้มีงานทำอายุ 15 ปีขึ้นไป จำแนกตามสถานภาพการย้ายถิ่น อาชีพปัจจุบัน เพศ และภาค (ต่อ)

หน่วย : พันคน

สถานภาพการย้ายถิ่น อาชีพปัจจุบัน เพศ	ภาคที่อยู่ปัจจุบัน และเพศ																	
	ทั่วราชอาณาจักร			กทม.			ภาคกลาง			ภาคเหนือ			ภาคตะวันออกเฉียงเหนือ			ภาคใต้		
	รวม	ชาย	หญิง	รวม	ชาย	หญิง	รวม	ชาย	หญิง	รวม	ชาย	หญิง	รวม	ชาย	หญิง	รวม	ชาย	หญิง
ผู้ไม่ย้ายถิ่น	37,506.7	20,332.9	17,173.8	5,338.4	2,751.3	2,587.1	11,755.8	6,423.9	5,332.0	6,037.9	3,272.0	2,765.9	9,364.7	5,083.5	4,281.3	5,009.9	2,802.4	2,207.5
ผู้จัดการ ข้าราชการระดับอาวุโส และ ผู้บัญชาตติกาหมาย	1,242.8	784.9	457.9	361.5	211.6	149.9	417.4	250.2	167.2	123.3	83.4	39.8	222.5	157.6	64.9	118.1	82.0	36.1
ผู้ประกอบการวิชาชีพด้านต่างๆ	2,094.8	779.8	1,315.0	552.3	253.3	299.1	694.4	262.2	432.2	273.8	89.1	184.6	347.3	105.3	242.0	227.1	70.0	157.1
เจ้าหน้าที่เทคนิค และผู้ประกอบการ วิชาชีพที่เกี่ยวข้องกับด้านต่างๆ	1,755.1	799.3	955.8	544.3	239.2	305.0	689.9	316.7	373.2	178.7	80.5	98.2	181.5	91.2	90.3	160.7	71.6	89.0
เสมียน	1,645.3	474.6	1,170.8	437.9	140.8	297.1	656.0	178.6	477.4	174.9	55.0	119.9	216.6	61.8	154.8	160.0	38.3	121.6
พนักงานบริการ และผู้จำหน่ายสินค้า	7,553.5	3,006.3	4,547.2	1,499.4	620.1	879.4	2,507.0	1,048.2	1,458.8	1,085.8	415.2	670.6	1,415.7	534.4	881.3	1,045.5	388.4	657.1
ผู้ปฏิบัติงานที่มีฝีมือในด้าน การเกษตร ป่าไม้ ประมง	11,615.7	6,812.0	4,803.7	24.6	19.5	5.1	1,782.9	1,110.9	672.0	2,646.5	1,535.4	1,111.1	5,085.4	2,882.5	2,202.9	2,076.2	1,263.7	812.5
ช่างฝีมือ และผู้ปฏิบัติงานที่เกี่ยวข้อง	3,903.4	2,930.6	972.8	594.5	493.1	101.5	1,584.0	1,179.2	404.7	587.8	418.8	169.0	659.2	466.6	192.6	477.8	372.8	105.0
ผู้ควบคุมเครื่องจักรโรงงาน และ เครื่องจักร และผู้ประกอบการ ด้านการประกอบ	3,538.8	2,580.2	958.7	670.5	537.0	133.4	2,011.1	1,378.0	633.0	270.4	207.5	62.8	378.7	263.3	115.4	208.2	194.2	14.0
ผู้ประกอบการอาชีพงานพื้นฐาน	4,134.0	2,158.9	1,975.1	639.0	232.4	406.6	1,404.2	697.7	706.5	696.7	386.9	309.8	857.8	520.7	337.2	536.3	321.3	215.0
ไม่ทราบอาชีพ	23.3	6.4	16.9	14.3	4.3	10.0	9.1	2.1	6.9	-	-	-	-	-	-	-	-	-

ตารางที่ 6 จำนวนผู้มีงานทำอายุ 15 ปีขึ้นไป จำแนกตามสถานภาพการย้ายถิ่น อุตสาหกรรมปัจจุบัน เพศ และภาค (ต่อ)

หน่วย : พันคน

สถานภาพการย้ายถิ่น อุตสาหกรรมปัจจุบัน	ภาคที่อยู่ปัจจุบัน และเพศ																	
	ทั่วราชอาณาจักร			กทม.			ภาคกลาง			ภาคเหนือ			ภาคตะวันออกเฉียงเหนือ			ภาคใต้		
	รวม	ชาย	หญิง	รวม	ชาย	หญิง	รวม	ชาย	หญิง	รวม	ชาย	หญิง	รวม	ชาย	หญิง	รวม	ชาย	หญิง
ผู้ย้ายถิ่น	392.0	236.3	155.6	39.7	25.9	13.9	145.9	87.7	58.2	57.0	34.7	22.3	94.0	57.5	36.6	55.3	30.5	24.8
1. เกษตรกรรม การป่าไม้ และการประมง	87.4	58.7	28.6	-	-	-	10.2	7.1	3.1	17.8	12.7	5.1	41.5	28.8	12.7	17.8	10.1	7.7
2. การทำเหมืองแร่ และเหมืองหิน	0.3	-	0.3	-	-	-	-	-	-	0.3	-	0.3	0.0	-	-	-	-	-
3. การผลิต	87.8	45.7	42.1	5.7	2.9	2.8	53.9	29.3	24.6	6.9	1.8	5.2	17.0	9.3	7.6	4.3	2.5	1.8
4. ไฟฟ้า ก๊าซ ไอน้ำ และระบบปรับอากาศ	0.5	-	0.5	-	-	-	-	-	-	0.5	-	0.5	-	-	-	-	-	-
5. การจัดหาสินค้า การจัดการ และการบำบัด น้ำเสีย ของเสีย และสิ่งปฏิกูล	1.0	0.9	0.1	-	-	-	0.1	-	0.1	-	-	-	-	-	-	0.9	0.9	-
6. การก่อสร้าง	48.0	42.1	6.0	15.8	15.3	0.6	19.8	15.6	4.2	1.8	1.6	0.2	6.0	5.3	0.7	4.6	4.3	0.3
7. การขายส่ง และการขายปลีก การซ่อมยานยนต์	69.2	37.2	31.9	9.6	5.0	4.6	22.6	12.8	9.8	12.9	8.9	4.0	11.1	4.1	7.1	12.9	6.5	6.4
8. การขนส่ง และสถานที่เก็บสินค้า	13.7	11.1	2.5	1.2	-	1.2	7.8	6.8	1.0	0.5	0.4	0.1	3.7	3.7	-	0.5	0.3	0.2
9. ที่พักแรมและบริการด้านอาหาร	24.6	10.1	14.5	0.8	0.8	-	10.4	5.4	5.0	2.6	0.6	2.0	4.3	1.2	3.1	6.6	2.2	4.4
10. ข้อมูลข่าวสารและการสื่อสาร	1.4	1.1	0.3	-	-	-	1.2	0.9	0.3	0.2	0.2	-	-	-	-	-	-	-
11. กิจกรรมทางการเงิน และการประกันภัย	4.7	2.2	2.5	1.7	1.0	0.7	1.9	0.4	1.5	0.8	0.5	0.3	-	-	-	0.2	0.2	-
12. กิจกรรมอสังหาริมทรัพย์	1.4	0.8	0.6	0.6	-	0.6	0.8	0.8	-	-	-	-	-	-	-	-	-	-
13. กิจกรรมทางวิชาชีพ วิทยาศาสตร์ และเทคนิค	3.7	2.8	0.9	-	-	-	0.9	0.4	0.5	2.3	2.3	-	0.1	-	0.1	0.4	0.1	0.3
14. กิจกรรมการบริหาร และการบริการสนับสนุน	9.4	4.9	4.5	2.0	1.0	1.0	5.5	2.7	2.8	0.1	-	0.1	0.2	0.2	-	1.6	0.9	0.7
15. การบริหารราชการ การป้องกันประเทศ การประกันสังคม	12.8	9.2	3.6	-	-	-	2.3	1.6	0.7	5.3	4.0	1.3	3.1	2.1	0.9	2.2	1.5	0.7
16. การศึกษา	9.1	5.9	3.2	-	-	-	3.6	2.7	0.9	2.1	1.0	1.1	2.7	2.0	0.7	0.8	0.2	0.6
17. กิจกรรมด้านสุขภาพ และงานสังคม สงเคราะห์	3.4	-	3.4	-	-	-	1.0	-	1.0	0.2	-	0.2	1.6	-	1.6	0.6	-	0.6
18. ศิลปะ ความบันเทิง และนันทนาการ	3.2	1.0	2.2	0.8	-	0.8	0.3	0.1	0.2	0.3	0.3	-	1.2	-	1.2	0.6	0.6	-
19. กิจกรรมบริการด้านอื่นๆ	5.9	2.2	3.7	0.7	0.0	0.7	2.4	1.1	1.3	1.5	0.2	1.3	0.9	0.8	0.1	0.5	0.1	0.3
20. กิจกรรมการจ้างงานในครัวเรือนส่วนบุคคล การผลิตสินค้า และบริการที่ทำขึ้นเองเพื่อใช้ ในครัวเรือน	3.9	0.2	3.6	0.8	-	0.8	0.7	-	0.7	0.8	0.2	0.6	0.7	-	0.7	0.9	-	0.9
21. กิจกรรมขององค์กรระหว่างประเทศ	-	-	-	-	-	-	-	-	-	-	-	-	-	-	-	-	-	-
22. ไม่ทราบ	0.6	-	0.6	-	-	-	0.6	-	0.6	-	-	-	-	-	-	-	-	-

ตารางที่ 7 จำนวนผู้มีงานทำอายุ 15 ปีขึ้นไป จำแนกตามสถานภาพการย้ายถิ่น สถานภาพการทำงาน เพศ และภาค

หน่วย : พันคน

สถานภาพการย้ายถิ่น สถานภาพการทำงาน เพศ	ภาคที่อยู่ปัจจุบัน และเพศ																	
	ทั่วราชอาณาจักร			กทม.			ภาคกลาง			ภาคเหนือ			ภาคตะวันออกเฉียงเหนือ			ภาคใต้		
	รวม	ชาย	หญิง	รวม	ชาย	หญิง	รวม	ชาย	หญิง	รวม	ชาย	หญิง	รวม	ชาย	หญิง	รวม	ชาย	หญิง
ยอดรวม	37,898.7	20,569.3	17,329.5	5,378.1	2,777.1	2,601.0	11,901.7	6,511.6	5,390.2	6,094.9	3,306.7	2,788.2	9,458.8	5,141.0	4,317.8	5,065.2	2,832.9	2,232.3
นายจ้าง	876.6	670.0	206.6	194.6	150.8	43.8	299.2	225.5	73.7	94.1	70.4	23.8	108.2	88.5	19.7	180.4	134.8	45.6
ผู้ประกอบการธุรกิจส่วนตัว โดยไม่มีลูกจ้าง	12,904.1	7,887.1	5,017.0	1,208.5	678.6	529.9	3,084.5	1,811.1	1,273.4	2,646.0	1,692.5	953.5	4,106.4	2,584.2	1,522.2	1,858.7	1,120.7	738.0
ผู้ช่วยธุรกิจในครัวเรือน โดยไม่ได้รับค่าจ้าง	6,628.9	2,584.7	4,044.2	393.9	151.1	242.8	1,356.2	575.1	781.1	1,471.7	531.6	940.1	2,554.6	987.3	1,567.3	852.5	339.7	512.8
ลูกจ้างรัฐบาล	3,486.3	1,677.5	1,808.8	509.8	256.1	253.7	1,022.9	471.9	551.0	642.4	313.4	329.0	847.9	409.7	438.3	463.3	226.5	236.8
ลูกจ้างเอกชน	13,969.4	7,725.8	6,243.6	3,070.6	1,539.9	1,530.7	6,132.2	3,423.5	2,708.7	1,240.5	698.9	541.5	1,818.4	1,052.5	765.8	1,707.8	1,010.9	696.9
การรวมกลุ่ม	33.4	24.2	9.2	0.6	0.6	-	6.7	4.5	2.2	0.3	-	0.3	23.3	18.7	4.5	2.5	0.3	2.2
ผู้ย้ายถิ่น	392.0	236.3	155.6	39.7	25.9	13.9	145.9	87.7	58.2	57.0	34.7	22.3	94.0	57.5	36.6	55.3	30.5	24.8
นายจ้าง	4.8	4.5	0.2	-	-	-	1.9	1.9	-	-	-	-	0.4	0.1	0.2	2.5	2.5	-
ผู้ประกอบการธุรกิจส่วนตัว โดยไม่มีลูกจ้าง	77.1	47.0	30.1	3.3	1.5	1.7	15.2	9.2	6.0	19.6	15.7	3.9	28.1	15.7	12.4	10.9	4.9	6.0
ผู้ช่วยธุรกิจในครัวเรือน โดยไม่ได้รับค่าจ้าง	71.0	39.2	31.8	4.4	2.8	1.6	10.8	5.6	5.2	10.4	5.7	4.7	32.5	20.3	12.3	12.9	4.9	8.0
ลูกจ้างรัฐบาล	21.6	14.5	7.1	-	-	-	5.9	4.4	1.5	7.6	5.2	2.4	4.1	2.7	1.4	4.0	2.2	1.8
ลูกจ้างเอกชน	216.7	130.2	86.5	32.1	21.5	10.5	111.4	65.9	45.5	19.4	8.1	11.2	28.9	18.6	10.2	25.0	16.0	9.0
การรวมกลุ่ม	0.8	0.8	-	-	-	-	0.8	0.8	-	-	-	-	-	-	-	-	-	-
ผู้ไม่ย้ายถิ่น	37,506.7	20,332.9	17,173.8	5,338.4	2,751.3	2,587.1	11,755.8	6,423.9	5,332.0	6,037.9	3,272.0	2,765.9	9,364.8	5,083.5	4,281.3	5,009.9	2,802.4	2,207.5
นายจ้าง	871.8	665.4	206.4	194.6	150.8	43.8	297.3	223.6	73.7	94.1	70.3	23.8	107.8	88.4	19.4	177.9	132.3	45.6
ผู้ประกอบการธุรกิจส่วนตัว โดยไม่มีลูกจ้าง	12,827.0	7,840.0	4,987.0	1,205.2	677.0	528.2	3,069.3	1,801.9	1,267.4	2,626.4	1,676.8	949.6	4,078.2	2,568.5	1,509.8	1,847.8	1,115.8	732.0
ผู้ช่วยธุรกิจในครัวเรือน โดยไม่ได้รับค่าจ้าง	6,557.9	2,545.5	4,012.4	389.6	148.4	241.2	1,345.4	569.5	775.9	1,461.2	525.9	935.4	2,522.1	967.0	1,555.1	839.6	334.8	504.8
ลูกจ้างรัฐบาล	3,464.7	1,663.0	1,801.7	509.8	256.1	253.7	1,017.0	467.5	549.5	634.7	308.2	326.6	843.8	406.9	436.8	459.3	224.3	235.1
ลูกจ้างเอกชน	13,752.7	7,595.5	6,157.2	3,038.6	1,518.4	1,520.2	6,020.8	3,357.6	2,663.2	1,221.1	690.8	530.3	1,789.5	1,033.9	755.6	1,682.7	994.9	687.9
การรวมกลุ่ม	32.7	23.4	9.2	0.6	0.6	-	6.0	3.8	2.2	0.3	-	0.3	23.3	18.7	4.5	2.5	0.3	2.2

ตารางที่ 8 จำนวนผู้ย้ายถิ่น จำแนกตามประเภทของการย้ายถิ่น ภาค และเขตการปกครองก่อนย้าย ภาค และเขตการปกครองที่อยู่ปัจจุบัน

หน่วย : พันคน

ประเภทของการย้ายถิ่น	ภาค และเขตการปกครองที่อยู่ปัจจุบัน																
	ภาค	ทั่วราชอาณาจักร			กทม.	ภาคกลาง			ภาคเหนือ			ภาคตะวันออกเฉียงเหนือ			ภาคใต้		
		เขตการปกครองก่อนย้าย	รวม	ในเขตฯ		นอกเขตฯ	รวม	ในเขตฯ	นอกเขตฯ	รวม	ในเขตฯ	นอกเขตฯ	รวม	ในเขตฯ	นอกเขตฯ	รวม	ในเขตฯ
ยอดรวม		667.0	299.9	367.1	49.0	213.8	116.7	97.1	110.3	42.1	68.2	187.7	48.3	139.4	106.3	43.8	62.4
1. ย้ายในภาคเดียวกัน		395.6	182.1	213.6	-	158.6	88.9	69.8	61.8	24.0	37.8	79.2	29.9	49.2	96.0	39.2	56.7
ในเขตเทศบาล		259.8	135.5	124.3	-	126.0	71.5	54.5	32.8	17.3	15.5	47.0	20.2	26.8	54.1	26.5	27.5
นอกเขตเทศบาล		135.9	46.6	89.3	-	32.7	17.4	15.3	29.1	6.7	22.4	32.2	9.8	22.4	41.9	12.7	29.2
1) ย้ายระหว่างจังหวัด		108.7	40.2	68.5	-	37.2	17.8	19.3	19.9	8.0	11.9	19.7	6.1	13.6	31.9	8.2	23.7
ในเขตเทศบาล		78.3	29.6	48.7	-	29.2	12.1	17.1	13.4	6.1	7.3	14.4	5.1	9.3	21.3	6.3	15.0
นอกเขตเทศบาล		30.4	10.5	19.9	-	8.0	5.7	2.3	6.6	2.0	4.6	5.3	1.1	4.3	10.6	1.8	8.7
2) ย้ายภายในจังหวัด		287.0	141.9	145.0	-	121.5	71.0	50.4	41.9	16.0	25.9	59.5	23.8	35.6	64.1	31.1	33.0
ในเขตเทศบาล		181.5	105.9	75.6	-	96.8	59.4	37.4	19.4	11.2	8.2	32.5	15.1	17.5	32.7	20.2	12.6
นอกเขตเทศบาล		105.5	36.0	69.4	-	24.7	11.7	13.0	22.5	4.7	17.8	26.9	8.7	18.2	31.4	10.9	20.5
2. ย้ายระหว่างภาค		260.1	110.6	149.4	45.5	52.2	26.0	26.1	47.8	17.4	30.4	105.1	17.1	87.9	9.6	4.6	5.0
ในเขตเทศบาล		202.5	77.8	124.7	22.9	32.5	17.9	14.5	41.2	16.7	24.5	96.9	15.8	81.2	9.0	4.5	4.5
นอกเขตเทศบาล		57.6	32.8	24.8	22.6	19.7	8.1	11.6	6.6	0.7	5.9	8.1	1.4	6.8	0.5	-	0.5
1) ย้ายมาจากกรุงเทพมหานคร		104.3	31.9	72.3	-	26.7	14.4	12.3	18.0	5.9	12.1	53.9	8.5	45.4	5.7	3.2	2.5
2) ย้ายมาจากภาคกลาง		83.2	30.4	52.8	12.1	-	-	-	22.5	10.3	12.2	46.0	7.2	38.7	2.7	0.8	1.8
ในเขตเทศบาล		65.6	21.5	44.1	4.1	-	-	-	20.0	10.0	9.9	39.4	6.5	32.9	2.1	0.8	1.3
นอกเขตเทศบาล		17.6	8.9	8.7	7.9	-	-	-	2.5	0.2	2.3	6.6	0.7	5.9	0.5	-	0.5
3) ย้ายมาจากภาคเหนือ		14.8	8.4	6.4	5.5	5.6	2.5	3.2	-	-	-	3.3	0.5	2.8	0.4	-	0.4
ในเขตเทศบาล		11.0	7.6	3.4	5.5	3.0	2.0	1.1	-	-	-	2.1	0.2	1.9	0.4	0.4	-
นอกเขตเทศบาล		3.8	0.8	3.0	-	2.6	0.5	2.1	-	-	-	1.2	0.3	0.9	-	-	-
4) ย้ายมาจากภาคตะวันออกเฉียงเหนือ		47.5	34.8	12.7	25.3	17.5	8.1	9.5	3.9	0.9	3.0	-	-	-	0.8	0.5	0.2
ในเขตเทศบาล		16.6	14.2	2.4	11.9	2.2	1.1	1.1	1.7	0.7	1.1	-	-	-	0.8	0.5	0.2
นอกเขตเทศบาล		30.9	20.6	10.3	13.4	15.3	7.0	8.3	2.2	0.2	1.9	-	-	-	-	-	-
5) ย้ายมาจากภาคใต้		10.3	5.1	5.2	2.7	2.3	1.1	1.2	3.4	0.4	3.0	2.0	0.9	1.1	-	-	-
ในเขตเทศบาล		5.1	2.7	2.4	1.5	0.5	0.5	-	1.5	0.2	1.4	1.6	0.6	1.1	-	-	-
นอกเขตเทศบาล		5.2	2.4	2.8	1.3	1.8	0.6	1.2	1.9	0.2	1.6	0.3	0.3	-	-	-	-
3. ย้ายมาจากต่างประเทศ		11.3	7.2	4.1	3.5	3.0	1.8	1.2	0.7	0.7	-	3.4	1.2	2.2	0.7	-	0.7

ตารางที่ 9 จำนวนผู้ย้ายถิ่น จำแนกตามกระแสการย้ายถิ่น เพศ และภาคที่อยู่ปัจจุบัน

หน่วย : พันคน

กระแสการย้ายถิ่น	รวม	ภาคที่อยู่ปัจจุบัน				
		กทม.	กลาง	เหนือ	ตะวันออกเฉียงเหนือ	ใต้
ยอดรวม	667.0	49.0	213.8	110.3	187.7	106.3
ย้ายเข้าเขตเมือง	299.9	49.0	116.7	42.1	48.3	43.8
จากเขตเมือง	213.3	22.9	89.4	34.0	35.9	31.1
จากเขตชนบท	79.4	22.6	25.5	7.4	11.2	12.7
จากต่างประเทศ	7.2	3.5	1.8	0.7	1.2	-
ย้ายเข้าเขตชนบท	367.1	-	97.1	68.2	139.4	62.4
จากเขตเมือง	248.9	-	69.0	39.9	108.0	32.0
จากเขตชนบท	114.1	-	26.9	28.3	29.2	29.7
จากต่างประเทศ	4.1	-	1.2	-	2.2	0.7
ชาย	347.5	30.0	112.4	55.1	100.0	50.1
ย้ายเข้าเขตเมือง	162.7	30.0	63.9	20.6	27.8	20.3
จากเขตเมือง	112.9	11.5	48.4	15.4	22.5	15.1
จากเขตชนบท	45.6	16.9	14.2	4.7	4.6	5.3
จากต่างประเทศ	4.2	1.6	1.4	0.5	0.7	-
ย้ายเข้าเขตชนบท	184.8	-	48.4	34.4	72.3	29.7
จากเขตเมือง	121.2	-	34.1	20.5	51.8	14.8
จากเขตชนบท	60.7	-	13.9	13.9	18.4	14.5
จากต่างประเทศ	2.9	-	0.4	-	2.1	0.4
หญิง	319.5	19.0	101.4	55.3	87.6	56.2
ย้ายเข้าเขตเมือง	137.2	19.0	52.8	21.5	20.5	23.5
จากเขตเมือง	100.4	11.4	41.0	18.6	13.4	16.0
จากเขตชนบท	33.8	5.7	11.3	2.7	6.6	7.5
จากต่างประเทศ	3.1	1.9	0.4	0.2	0.4	-
ย้ายเข้าเขตชนบท	182.3	0.0	48.7	33.8	67.2	32.7
จากเขตเมือง	127.7	-	34.9	19.4	56.2	17.2
จากเขตชนบท	53.3	-	13.0	14.3	10.8	15.2
จากต่างประเทศ	1.2	-	0.8	-	0.2	0.3

รูปแบบการย้ายถิ่น เพศ	ภาคที่อยู่ปัจจุบัน และเพศ																	
	ทั่วราชอาณาจักร			กทม.			ภาคกลาง			ภาคเหนือ			ภาคตะวันออกเฉียงเหนือ			ภาคใต้		
	รวม	ชาย	หญิง	รวม	ชาย	หญิง	รวม	ชาย	หญิง	รวม	ชาย	หญิง	รวม	ชาย	หญิง	รวม	ชาย	หญิง
ยอดรวม	667.0	347.5	319.5	49.0	30.0	19.0	213.8	112.4	101.4	110.3	55.1	55.3	187.7	100.0	87.6	106.3	50.1	56.2
ย้ายมาทั้งครัวเรือน	198.7	98.1	100.6	8.7	4.6	4.2	76.9	38.6	38.3	29.5	14.8	14.7	46.7	23.2	23.5	36.8	17.0	19.8
ย้ายมาบางส่วนของครัวเรือน	73.3	31.2	42.1	9.7	3.0	6.7	25.6	11.4	14.2	9.5	2.6	6.9	20.4	11.1	9.3	8.1	3.1	5.0
ย้ายมาคนเดียว	395.1	218.3	176.8	30.6	22.4	8.2	111.3	62.4	48.9	71.3	37.7	33.6	120.5	65.7	54.8	61.3	30.0	31.3

ตารางที่ 11 จำนวนผู้ย้ายถิ่น จำแนกตามเหตุผลของการย้ายถิ่น เพศ และภาค

หน่วย : พันคน

เหตุผลของการย้ายถิ่น เพศ	ภาคที่อยู่ปัจจุบัน และเพศ																	
	ทั่วราชอาณาจักร			กทม.			ภาคกลาง			ภาคเหนือ			ภาคตะวันออกเฉียงเหนือ			ภาคใต้		
	รวม	ชาย	หญิง	รวม	ชาย	หญิง	รวม	ชาย	หญิง	รวม	ชาย	หญิง	รวม	ชาย	หญิง	รวม	ชาย	หญิง
ยอดรวม	667.0	347.5	319.5	49.0	30.0	19.0	213.8	112.4	101.4	110.3	55.1	55.3	187.7	100.0	87.6	106.3	50.1	56.2
หางานทำ	98.5	59.9	38.6	30.8	21.9	8.9	47.4	28.2	19.3	5.2	2.6	2.6	4.5	1.1	3.4	10.5	6.1	4.4
ต้องการเปลี่ยนงาน	30.2	19.2	10.9	1.7	1.0	0.8	15.7	10.7	5.0	5.6	2.8	2.8	4.9	3.1	1.9	2.2	1.7	0.5
ต้องการรายได้เพิ่มขึ้น	3.4	0.2	3.1	-	-	-	2.5	0.1	2.4	0.4	0.1	0.3	0.1	-	0.1	0.4	0.1	0.3
หน้าที่การงาน	55.4	37.5	17.9	2.7	1.0	1.7	32.5	23.1	9.4	6.1	3.7	2.3	6.8	5.3	1.5	7.4	4.3	3.0
ศึกษาต่อ	19.7	7.6	12.1	1.1	1.1	-	2.4	0.5	1.9	5.9	2.7	3.2	4.3	1.0	3.3	6.0	2.3	3.7
ย้ายที่อยู่อาศัย	92.5	45.7	46.8	1.3	-	1.3	44.9	22.7	22.2	9.9	5.0	4.9	19.4	10.8	8.6	17.0	7.2	9.8
กลับภูมิลำเนา	152.2	82.1	70.1	2.0	1.1	1.0	15.4	8.3	7.1	31.7	17.0	14.7	79.0	42.6	36.4	24.2	13.2	11.0
ติดตามคนในครอบครัว	118.7	51.8	66.9	4.6	1.9	2.7	34.0	11.6	22.4	24.4	13.4	11.0	27.7	14.4	13.3	28.0	10.4	17.6
ทำกิจการครอบครัว	8.3	2.9	5.3	3.9	2.0	1.8	1.9	0.7	1.2	1.9	0.1	1.8	0.4	0.1	0.3	0.1	-	0.1
รักษาตัว	6.3	2.6	3.6	-	-	-	0.6	-	0.6	0.5	0.5	-	4.8	2.1	2.7	0.4	-	0.4
ขาดคนดูแล	14.4	5.4	9.0	0.9	-	0.9	4.1	1.3	2.8	2.7	0.6	2.2	2.8	1.5	1.3	3.9	2.0	1.8
เพื่อดูแลผู้อื่น	14.6	4.2	10.4	-	-	-	3.1	0.6	2.6	6.0	2.0	4.0	4.8	1.4	3.4	0.6	0.2	0.4
อื่นๆ	53.0	28.3	24.7	-	-	-	9.3	4.7	4.6	9.9	4.6	5.4	28.1	16.5	11.6	5.7	2.5	3.2

ตารางที่ 13 จำนวนผู้ย้ายถิ่น จำแนกตามจำนวนครั้งที่ย้ายถิ่น เพศ และภาค

หน่วย : พันคน

จำนวนครั้งที่ย้าย เพศ	ภาคที่อยู่ปัจจุบัน และเพศ																	
	ทั่วราชอาณาจักร			กทม.			ภาคกลาง			ภาคเหนือ			ภาคตะวันออกเฉียงเหนือ			ภาคใต้		
	รวม	ชาย	หญิง	รวม	ชาย	หญิง	รวม	ชาย	หญิง	รวม	ชาย	หญิง	รวม	ชาย	หญิง	รวม	ชาย	หญิง
ยอดรวม	667.0	347.5	319.5	49.0	30.0	19.0	213.8	112.4	101.4	110.3	55.1	55.3	187.7	100.0	87.6	106.3	50.1	56.2
ไม่ได้ย้ายถิ่น	104.4	54.1	50.4	9.2	4.3	4.9	29.7	12.5	17.1	21.7	13.6	8.1	33.5	18.2	15.3	10.4	5.4	5.0
1 ครั้ง	544.2	283.1	261.1	39.8	25.7	14.2	174.4	93.4	81.0	87.0	40.6	46.4	149.3	79.6	69.6	93.7	43.8	49.9
2 ครั้ง	14.0	8.3	5.7	-	-	-	7.2	5.0	2.2	1.6	0.9	0.8	3.0	1.7	1.3	2.1	0.8	1.3
มากกว่า 3 ครั้ง	4.4	2.0	2.3	-	-	-	2.5	1.4	1.7	-	-	-	1.8	0.5	0.5	-	-	-

ตารางที่ 14 จำนวนผู้ย้ายถิ่น จำแนกตามระยะเวลาที่คาดว่าจะอยู่อาศัย เพศ และภาค

หน่วย : พันคน

ระยะเวลาที่คาดว่าจะอยู่อาศัย	ภาคที่อยู่ปัจจุบัน และเพศ																	
	ทั่วราชอาณาจักร						ภาคกลาง			ภาคเหนือ			ภาคตะวันออกเฉียงเหนือ			ภาคใต้		
	รวม	ชาย	หญิง	รวม	ชาย	หญิง	รวม	ชาย	หญิง	รวม	ชาย	หญิง	รวม	ชาย	หญิง	รวม	ชาย	หญิง
ยอดรวม	667.0	347.5	319.5	49.0	30.0	19.0	213.8	112.4	101.4	110.3	55.1	55.3	187.7	100.0	87.6	106.3	50.1	56.2
ต่ำกว่า 3 เดือน	32.2	17.8	14.4	-	-	-	8.6	5.4	3.2	6.3	3.0	3.3	15.1	8.3	6.8	2.2	1.0	1.2
3 - 5.9 เดือน	49.0	29.5	19.5	11.3	11.3	-	7.8	2.5	5.4	4.5	2.5	2.0	17.0	10.2	6.9	8.3	3.0	5.2
6 - 11.9 เดือน	36.4	13.0	23.5	3.5	1.3	2.2	8.1	4.4	3.7	5.3	2.1	3.2	14.9	3.7	11.2	4.6	1.5	3.1
12 - 23.9 เดือน	40.4	24.2	16.2	2.1	1.3	0.8	15.3	8.9	6.4	6.3	3.6	2.8	12.3	7.6	4.7	4.4	2.8	1.6
ตั้งแต่ 24 เดือน	155.9	77.1	78.8	12.7	7.9	4.8	85.2	45.7	39.5	12.3	3.7	8.6	25.1	12.0	13.1	20.5	7.8	12.7
คิดจะอยู่ตลอดไป	353.1	185.9	167.2	19.4	8.1	11.2	88.7	45.4	43.3	75.5	40.1	35.4	103.2	58.3	44.9	66.3	34.0	32.3

ตารางที่ 15 จำนวนผู้ย้ายถิ่น จำแนกตามเหตุผลของการย้ายถิ่นในอนาคต เพศ และภาค

หน่วย : พันคน

เหตุผลของการย้ายถิ่นในอนาคต	ภาคที่อยู่ปัจจุบัน และเพศ																	
	ทั่วราชอาณาจักร			กทม.			ภาคกลาง			ภาคเหนือ			ภาคตะวันออกเฉียงเหนือ			ภาคใต้		
	รวม	ชาย	หญิง	รวม	ชาย	หญิง	รวม	ชาย	หญิง	รวม	ชาย	หญิง	รวม	ชาย	หญิง	รวม	ชาย	หญิง
ยอดรวม	313.9	161.6	152.4	29.6	21.8	7.8	125.1	66.9	58.1	34.8	14.9	19.8	84.5	41.8	42.7	40.0	16.1	23.9
หางานทำ	58.7	29.0	29.7	2.1	1.3	0.8	5.6	3.3	2.3	8.2	5.1	3.0	36.6	16.5	20.1	6.3	2.8	3.5
ต้องการเปลี่ยนงาน	22.9	15.4	7.6	3.2	3.2	-	13.3	9.3	4.0	1.9	1.1	0.8	2.6	0.8	1.8	2.0	1.1	0.9
ต้องการรายได้เพิ่มขึ้น	17.9	9.7	8.2	-	-	-	4.0	2.0	2.0	3.2	0.9	2.3	10.4	6.6	3.8	0.3	0.2	0.1
หน้าที่การงาน	40.4	27.1	13.3	1.3	0.7	0.6	21.0	16.3	4.7	5.8	2.8	3.0	6.5	4.5	2.0	5.9	2.8	3.1
ศึกษาต่อ	32.9	14.2	18.7	-	-	-	8.3	3.4	4.9	6.6	2.3	4.3	9.1	4.7	4.4	8.9	3.8	5.1
ย้ายที่อยู่อาศัย	37.9	20.7	17.2	5.3	2.6	2.7	23.5	13.4	10.1	0.4	0.2	0.2	3.4	2.0	1.4	5.3	2.4	2.8
กลับภูมิลำเนา	72.4	38.3	34.1	16.4	14.0	2.3	30.5	15.3	15.2	4.8	1.2	3.6	12.0	5.8	6.2	8.7	2.0	6.7
ติดตามคนในครอบครัว	27.2	6.1	21.1	1.4	-	1.4	18.2	3.4	14.9	2.7	0.8	1.9	2.5	0.9	1.7	2.3	1.0	1.3
ทำกิจการครอบครัว	0.7	0.1	0.6	-	-	-	-	-	-	-	-	-	0.5	0.1	0.4	0.1	-	0.1
รักษาตัว	-	-	-	-	-	-	-	-	-	-	-	-	-	-	-	-	-	-
ขาดคนดูแล	1.2	1.0	0.3	-	-	-	0.4	0.4	-	0.8	0.5	0.3	-	-	-	-	-	-
เพื่อดูแลผู้อื่น	0.5	-	0.5	-	-	-	0.1	-	0.1	0.4	-	0.4	-	-	-	-	-	-
อื่นๆ	1.1	-	1.1	-	-	-	-	-	-	0.1	-	0.1	0.9	-	0.9	-	-	-

ตารางที่ 16 จำนวนผู้ย้ายถิ่นที่รับเงินและสิ่งของ จำแนกตามการรับเงินและสิ่งของ เพศ และภาค

หน่วย : พันคน

การรับเงินและสิ่งของ	ภาคที่อยู่ปัจจุบัน และเพศ																	
	ทั่วราชอาณาจักร			กทม.			ภาคกลาง			ภาคเหนือ			ภาคตะวันออกเฉียงเหนือ			ภาคใต้		
	รวม	ชาย	หญิง	รวม	ชาย	หญิง	รวม	ชาย	หญิง	รวม	ชาย	หญิง	รวม	ชาย	หญิง	รวม	ชาย	หญิง
ยอดรวม	667.0	347.5	319.5	49.0	30.0	19.0	213.8	112.4	101.4	110.3	55.1	55.3	187.7	100.0	87.6	106.3	50.1	56.2
ได้รับเฉพาะเงิน	42.1	11.2	30.9	2.5	-	2.5	7.2	3.1	4.1	10.6	3.0	7.6	16.4	4.1	12.3	5.4	1.1	4.3
ได้รับเฉพาะสิ่งของ	6.4	2.9	3.5	-	-	-	2.5	0.8	1.7	1.4	0.8	0.6	1.4	0.8	0.6	1.1	0.6	0.5
ได้รับทั้งเงินและสิ่งของ	29.1	9.1	20.0	-	-	-	9.4	2.5	6.9	3.7	1.3	2.5	7.7	2.8	4.9	8.3	2.6	5.7
ไม่ได้รับ	589.4	324.2	265.2	46.5	30.0	16.6	194.7	106.0	88.7	94.5	50.0	44.5	162.2	92.4	69.8	91.4	45.8	45.6

ตารางที่ 17 จำนวนผู้ย้ายถิ่นที่รับเงินและสิ่งของ จำแนกตามผู้ส่งเงิน/สิ่งของ เพศ และภาค

หน่วย : พันคน

ผู้ส่งเงิน/สิ่งของ	ภาคที่อยู่ปัจจุบัน และเพศ																	
	ทั่วราชอาณาจักร			กทม.			ภาคกลาง			ภาคเหนือ			ภาคตะวันออกเฉียงเหนือ			ภาคใต้		
	รวม	ชาย	หญิง	รวม	ชาย	หญิง	รวม	ชาย	หญิง	รวม	ชาย	หญิง	รวม	ชาย	หญิง	รวม	ชาย	หญิง
ยอดรวม	77.7	23.3	54.4	2.5	-	2.5	19.1	6.4	12.7	15.8	5.0	10.8	25.5	7.6	17.9	14.8	4.2	10.6
บิดา/มารดา	53.2	19.0	34.2	0.9	-	0.9	15.5	6.1	9.4	12.3	4.4	8.0	15.6	6.1	9.5	8.8	2.4	6.4
สามี/ภรรยา	13.3	1.6	11.6	1.6	-	1.6	1.0	-	1.0	2.4	0.7	1.7	5.7	0.3	5.4	2.6	0.7	1.9
บุตร	6.8	1.4	5.4	-	-	-	1.7	-	1.7	1.1	-	1.1	3.3	1.3	2.0	0.8	0.2	0.7
ญาติ	3.4	1.1	2.3	-	-	-	0.7	0.1	0.6	-	-	-	0.1	-	0.1	2.6	1.0	1.6
อื่นๆ	1.0	0.2	0.9	-	-	-	0.2	0.2	-	-	-	-	0.9	-	0.9	-	-	-

ตารางที่ 19 จำนวนผู้ย้ายถิ่นที่ส่งเงินและสิ่งของ จำแนกตามการส่งเงินและสิ่งของ เพศ และภาค

หน่วย : พันคน

การส่งเงิน/สิ่งของ	ภาคที่อยู่ปัจจุบัน และเพศ																	
	ทั่วราชอาณาจักร			กทม.			ภาคกลาง			ภาคเหนือ			ภาคตะวันออกเฉียงเหนือ			ภาคใต้		
	รวม	ชาย	หญิง	รวม	ชาย	หญิง	รวม	ชาย	หญิง	รวม	ชาย	หญิง	รวม	ชาย	หญิง	รวม	ชาย	หญิง
ยอดรวม	667.0	347.5	319.5	49.0	30.0	19.0	213.8	112.4	101.4	110.3	55.1	55.3	187.7	100.0	87.6	106.3	50.1	56.2
เฉพาะเงิน	89.9	55.9	33.9	27.0	19.2	7.9	35.4	21.4	14.0	11.0	4.3	6.8	10.5	7.5	3.0	5.9	3.6	2.3
เฉพาะสิ่งของ	3.7	1.1	2.6	-	-	-	0.6	0.4	0.2	0.1	-	0.1	0.1	-	0.1	2.9	0.7	2.1
ทั้งเงินและสิ่งของ	17.3	10.2	7.0	0.8	0.8	-	3.5	2.8	0.7	1.9	1.2	0.7	7.1	3.7	3.3	4.0	1.7	2.3
ไม่ได้ส่ง	556.2	280.2	276.0	21.2	10.0	11.2	174.2	87.8	86.4	97.3	49.6	47.7	170.0	88.8	81.2	93.5	44.0	49.5

ตารางที่ 20 จำนวนผู้ย้ายถิ่นที่ส่งเงินและสิ่งของ จำแนกตามผู้รับเงิน/สิ่งของ เพศ และภาค

หน่วย : พันคน

ผู้รับเงิน/สิ่งของ	ภาคที่อยู่ปัจจุบัน และเพศ																	
	ทั่วราชอาณาจักร			กทม.			ภาคกลาง			ภาคเหนือ			ภาคตะวันออกเฉียงเหนือ			ภาคใต้		
	รวม	ชาย	หญิง	รวม	ชาย	หญิง	รวม	ชาย	หญิง	รวม	ชาย	หญิง	รวม	ชาย	หญิง	รวม	ชาย	หญิง
ยอดรวม	110.8	67.3	43.5	27.8	19.9	7.9	39.6	24.6	15.0	13.1	5.5	7.6	17.6	11.2	6.4	12.8	6.1	6.7
บิดา / มารดา	82.5	51.0	31.5	24.8	19.2	5.7	26.4	16.5	9.9	8.6	4.1	4.4	13.6	8.0	5.6	9.1	3.2	5.9
สามี / ภรรยา	7.7	7.1	0.5	-	-	-	3.0	3.0	-	1.1	0.6	0.5	3.2	3.1	0.1	0.4	0.4	-
บุตร	18.5	7.9	10.7	2.9	0.7	2.2	9.5	4.8	4.7	3.0	0.7	2.3	0.9	0.2	0.7	2.2	1.4	0.8
ญาติอื่นๆ	2.1	1.3	0.8	-	-	-	0.6	0.3	0.4	0.4	-	0.4	-	-	-	1.1	1.1	-

ตารางที่ 21 จำนวนผู้ย้ายถิ่นที่ส่งเงินและสิ่งของ จำแนกตามการใช้เงินที่ส่งไป เพศ และภาค

หน่วย : พันคน

การใช้เงินที่ส่งไป	ภาคที่อยู่ปัจจุบัน และเพศ																	
	ทั่วราชอาณาจักร			กทม.			ภาคกลาง			ภาคเหนือ			ภาคตะวันออกเฉียงเหนือ			ภาคใต้		
	รวม	ชาย	หญิง	รวม	ชาย	หญิง	รวม	ชาย	หญิง	รวม	ชาย	หญิง	รวม	ชาย	หญิง	รวม	ชาย	หญิง
ยอดรวม	107.1	66.2	41.0	27.8	19.9	7.9	39.0	24.2	14.8	12.9	5.5	7.5	17.6	11.2	6.3	9.9	5.3	4.6
ลงทุนทำธุรกิจ	0.5	0.5	-	-	-	-	0.4	0.4	-	-	-	-	0.1	0.1	-	-	-	-
เป็นค่าใช้จ่ายในชีวิตประจำวัน	98.5	62.4	36.2	26.3	19.9	6.3	35.0	22.0	13.0	12.7	5.5	7.2	15.2	9.6	5.6	9.4	5.3	4.1
เป็นทุนการศึกษา	4.1	0.7	3.4	1.5	-	1.5	1.7	0.6	1.1	0.3	-	0.3	0.1	0.1	-	0.5	-	0.5
ใช้หนี้สิน	2.2	1.3	0.9	-	-	-	1.1	0.4	0.7	-	-	-	1.1	1.0	0.2	-	-	-
ไม่ทราบ	1.9	1.3	0.6	-	-	-	0.8	0.8	-	-	-	-	1.1	0.5	0.6	-	-	-

ภาคผนวก ก
แผนการเลือกตัวอย่าง

แผนการเลือกตัวอย่าง

1. แผนการเลือกตัวอย่าง

แผนการสุ่มตัวอย่างที่ใช้เป็นแบบ Stratified Two – Stage Sampling โดยมีจังหวัดเป็นสตราตัม เขตแดนนับตัวอย่าง (ในเขตเทศบาล และนอกเขตเทศบาล) เป็นหน่วยตัวอย่างชั้นที่หนึ่ง ครั้วเรือนส่วนบุคคล และสมาชิกในครั้วเรือนกลุ่มบุคคลประเภทคนงาน เป็นหน่วยตัวอย่างชั้นที่สอง

การจัดสตราตัม

จังหวัดเป็นสตราตัม ซึ่งมีทั้งสิ้น 77 สตราตัม และในแต่ละสตราตัม ได้ทำการแบ่งออกเป็น 2 สตราตัมย่อย ตามลักษณะการปกครองของกรมการปกครอง คือ ในเขตเทศบาล และนอกเขตเทศบาล

การเลือกตัวอย่างชั้นที่หนึ่ง

จากแต่ละสตราตัมย่อย หรือแต่ละเขตการปกครอง ได้ทำการเลือกเขตแดนนับตัวอย่าง อย่างอิสระต่อกัน โดยให้ความน่าจะเป็นในการเลือกเป็นปฏิภาคกับจำนวนครั้วเรือนของเขตแดนนับตัวอย่างนั้น ๆ ได้จำนวนตัวอย่างทั้งสิ้น 5,970 เขตแดนนับตัวอย่าง จากทั้งสิ้นจำนวน 127,460 เขตแดนนับตัวอย่าง ซึ่งกระจายไปตามภาค และเขตการปกครอง เป็นดังนี้

ภาค	รวม	ในเขตเทศบาล	นอกเขตเทศบาล
กรุงเทพมหานคร	300	300	-
กลาง (ยกเว้น กรุงเทพมหานคร)	1,902	900	1,002
เหนือ	1,278	630	648
ตะวันออกเฉียงเหนือ	1,476	732	744
ใต้	1,014	498	516
รวมทั้งราชอาณาจักร	5,970	3,060	2,910

การเลือกตัวอย่างขั้นที่สอง

ในขั้นนี้เป็นการเลือกครัวเรือนตัวอย่างจากครัวเรือนส่วนบุคคลทั้งสิ้น ในบัญชีรายชื่อครัวเรือน ซึ่งได้จากการนับจุดในแต่ละเขตแ่งนับตัวอย่าง ด้วยวิธีการสุ่มแบบมีระบบ โดยกำหนดขนาดตัวอย่างเป็นดังนี้ คือ

ในเขตเทศบาล : กำหนด 16 ครัวเรือนตัวอย่าง ต่อเขตแ่งนับตัวอย่าง

นอกเขตเทศบาล : กำหนด 12 ครัวเรือนตัวอย่าง ต่อเขตแ่งนับตัวอย่าง

ก่อนที่จะทำการเลือกครัวเรือนตัวอย่าง ได้มีการจัดเรียงรายชื่อครัวเรือนส่วนบุคคลใหม่ตามขนาดครัวเรือน ซึ่งวัดด้วยจำนวนสมาชิกในครัวเรือน

ในกรณีของครัวเรือนกลุ่มบุคคลประเภทคนงาน ในขั้นนี้เป็นการเลือกสมาชิกตัวอย่างจากครัวเรือนกลุ่มบุคคลประเภทคนงานทุกครัวเรือนในแต่ละเขตแ่งนับตัวอย่าง ด้วยวิธีการสุ่มแบบมีระบบ

จำนวนครัวเรือนส่วนบุคคลตัวอย่างทั้งสิ้นที่ต้องทำการแ่งนับ จำแนกตามภาค และเขตการปกครอง เป็นดังนี้คือ

ภาค	รวม	ในเขตเทศบาล	นอกเขตเทศบาล
กรุงเทพมหานคร	4,800	4,800	-
กลาง (ยกเว้น กรุงเทพมหานคร)	26,424	14,400	12,024
เหนือ	17,856	10,080	7,776
ตะวันออกเฉียงเหนือ	20,640	11,712	8,928
ใต้	14,160	7,968	6,192
รวมทั้งราชอาณาจักร	83,880	48,960	34,920

2. วิธีการประมาณผล (ระดับจังหวัด)

การเสนอผลของการสำรวจได้เสนอผลการสำรวจในระดับจังหวัด ส่วนในระดับภาค คือ กรุงเทพมหานคร ภาคกลาง (ยกเว้นกรุงเทพมหานคร) ภาคเหนือ ภาคตะวันออกเฉียงเหนือ และภาคใต้ นั้น ได้เสนอผลในระดับเขตการปกครอง คือ ในเขตเทศบาล และนอกเขตเทศบาล

ในการประมาณค่า กำหนดให้

$$\begin{aligned} g &= 1, 2, 3, \dots, 20 && \text{(หมวดอายุ - เพศ)} \\ k &= 1, 2, 3, \dots, m_{hij} && \text{(ชมรมอาคาร / หมู่บ้านตัวอย่าง)} \\ j &= 1, 2 && \text{(เขตการปกครอง)} \\ i &= 1, 2, 3, \dots, A_h && \text{(จังหวัด)} \\ h &= 1, 2, 3, 4, 5 && \text{(ภาค)} \end{aligned}$$

การประมาณค่ายอดรวม

1. สูตรการประมาณค่ายอดรวมที่ปรับแล้วของจำนวนประชากรที่มีลักษณะที่ต้องการศึกษา X หมวดอายุ - เพศ g เขตการปกครอง j จังหวัด i ภาค h คือ

$$x''_{1hijg} = \frac{x'_{1hijg}}{y'_{1hijg}} Y_{1hijg} = r_{1hijg} Y_{1hijg} \dots\dots\dots (1)$$

โดยที่

x'_{1hijg} คือ ค่าประมาณยอดรวมโดยปกติจากการเลือกตัวอย่างสองขั้นตอน ของจำนวนประชากรทั้งสิ้นที่มีลักษณะที่ต้องการศึกษา X สำหรับหมวดอายุ - เพศ g เขตการปกครอง j จังหวัด i ภาค h

y'_{1hijg} คือ ค่าประมาณยอดรวมโดยปกติจากการเลือกตัวอย่างสองขั้นตอน ของจำนวนประชากรทั้งสิ้น สำหรับหมวดอายุ - เพศ g เขตการปกครอง j จังหวัด i ภาค h

$Y_{1hijg} / 1$ คือ ค่าประมาณจำนวนประชากรทั้งสิ้นที่ได้จากการคาดประมาณประชากรของประเทศไทย สำหรับหมวดอายุ - เพศ g เขตการปกครอง j จังหวัด i ภาค h

r_{1hijg} คือ อัตราส่วนของค่าประมาณจำนวนประชากรทั้งสิ้นที่มีลักษณะที่ต้องการศึกษา X กับค่าประมาณจำนวนประชากรทั้งสิ้น สำหรับหมวดอายุ - เพศ g เขตการปกครอง j จังหวัด i ภาค h

สูตรการคำนวณค่าประมาณยอดรวมโดยปกติ จากการเลือกตัวอย่างสองขั้นตอน คือ

$$i) \quad x'_{1hijg} = \frac{1}{m_{hij}} \sum_{k=1}^{m_{hij}} \frac{1}{P_{hijk}} \frac{N_{hijk}}{n_{hijk}} x_{1hijk} \quad \dots\dots\dots(2)$$

โดยที่

x_{1hijk} คือ จำนวนประชากรที่จับได้ทั้งสิ้น ที่มีลักษณะที่ต้องการศึกษา X ในหมวดอายุ - เพศ g ชุมรุมอาคาร / หมู่บ้านตัวอย่าง k เขตการปกครอง j จังหวัด i ภาค h

N_{hijk} คือ จำนวนครัวเรือนที่นับจดได้ทั้งสิ้น ในชุมรุมอาคาร / หมู่บ้านตัวอย่าง k เขตการปกครอง j จังหวัด i ภาค h

n_{hijk} คือ จำนวนครัวเรือนตัวอย่างทั้งสิ้น ในชุมรุมอาคาร / หมู่บ้านตัวอย่าง k เขตการปกครอง j จังหวัด i ภาค h

P_{hijk} คือ โอกาสในการเลือกชุมรุมอาคาร / หมู่บ้านตัวอย่าง k เขตการปกครอง j จังหวัด i ภาค h

m_{hij} คือ จำนวนชุมรุมอาคาร / หมู่บ้านตัวอย่างทั้งสิ้น ในเขตการปกครอง j จังหวัด i ภาค h

$$ii) \quad y'_{1hijg} = \frac{1}{m_{hij}} \sum_{k=1}^{m_{hij}} \frac{1}{P_{hijk}} \frac{N_{hijk}}{n_{hijk}} y_{1hijk} \quad \dots\dots\dots(3)$$

โดยที่

y_{1hijk} คือ จำนวนประชากรที่จับได้ทั้งสิ้น ในหมวดอายุ - เพศ g ชุมรุมอาคาร/ หมู่บ้านตัวอย่าง k เขตการปกครอง j จังหวัด i ภาค h

2. สูตรการประมาณค่ายอดรวมที่ปรับแล้วของจำนวนประชากร ที่มีลักษณะที่ต้องการศึกษา X สำหรับเขตการปกครอง j จังหวัด i ภาค h คือ

$$x''_{1hij} = \sum_{g=1}^{26} x'_{1hijg} \quad \dots\dots\dots(4)$$

3. สูตรการประมาณค่ายอดรวมที่ปรับแล้วของจำนวนประชากร ที่มีลักษณะที่ต้องการศึกษา X สำหรับ หมวดอายุ - เพศ g จังหวัด i ภาค h คือ

$$x''_{1hig} = \sum_{j=1}^2 x'_{1hijg} \quad \dots\dots\dots(5)$$

4. สูตรการประมาณค่ายอดรวมที่ปรับแล้วของจำนวนประชากร ที่มีลักษณะที่ต้องการศึกษา X สำหรับจังหวัด i ภาค h คือ

$$x''_{1hi} = \sum_{j=1}^2 x''_{1hij} = \sum_{g=1}^{26} x''_{1hig} \quad \dots\dots\dots(6)$$

5. สูตรการประมาณค่ายอดรวมที่ปรับแล้วของจำนวนประชากร ที่มีลักษณะที่ต้องการศึกษา X สำหรับหมวดอายุ - เพศ g เขตการปกครอง j ภาค h คือ

$$x''_{1hj} = \sum_{i=1}^{A_h} x''_{1hij} \dots\dots\dots (7)$$

โดยที่

$$A_h \text{ คือ จำนวนจังหวัดทั้งสิ้น ในภาค h และ } \sum_{h=1}^5 A_h = 76$$

6. สูตรการประมาณค่ายอดรวมที่ปรับแล้วของจำนวนประชากร ที่มีลักษณะที่ต้องการศึกษา X สำหรับเขตการปกครอง j ภาค h คือ

$$x''_{1hj} = \sum_{i=1}^{A_h} x''_{1hij} = \sum_{g=1}^{26} x''_{1hij} \dots\dots\dots (8)$$

7. สูตรการประมาณค่ายอดรวมที่ปรับแล้ว ของจำนวนประชากร ที่มีลักษณะที่ต้องการศึกษา X สำหรับหมวดอายุ - เพศ g ภาค h คือ

$$x''_{1hg} = \sum_{i=1}^{A_h} x''_{1hig} = \sum_{j=1}^2 x''_{1hij} \dots\dots\dots (9)$$

8. สูตรการประมาณค่ายอดรวมที่ปรับแล้วของจำนวนประชากร ที่มีลักษณะที่ต้องการศึกษา X สำหรับภาค h คือ

$$x''_{1h} = \sum_{i=1}^{A_h} x''_{1hi} = \sum_{j=1}^2 x''_{1hj} = \sum_{g=1}^{26} x''_{1hg} \dots\dots\dots (10)$$

9. สูตรการประมาณค่ายอดรวมที่ปรับแล้วของจำนวนประชากร ที่มีลักษณะที่ต้องการศึกษา X สำหรับเขตการปกครอง j ทวีราชอาณาจักร คือ

$$x''_{1j} = \sum_{h=1}^5 x''_{1hj} \dots\dots\dots (11)$$

10. สูตรการประมาณค่ายอดรวมที่ปรับแล้วของจำนวนประชากร ที่มีลักษณะที่ต้องการศึกษา X สำหรับหมวดอายุ - เพศ g ทวีราชอาณาจักร คือ

$$x''_{1g} = \sum_{h=1}^5 x''_{1hg} \dots\dots\dots (12)$$

11. สูตรการประมาณค่ายอดรวมที่ปรับแล้วของจำนวนประชากร ที่มีลักษณะที่ต้องการศึกษา X สำหรับ ทวีราชอาณาจักร คือ

$$x''_j = \sum_{h=1}^5 x''_{1hj} = \sum_{j=1}^2 x''_{1j} = \sum_{g=1}^{26} x''_{1g} \dots\dots\dots (13)$$

การประมาณค่าความแปรปรวนของค่าประมาณยอดรวม

1. สูตรการประมาณค่าความแปรปรวนของ x''_{1hijg} คือ

$$\hat{V}(x''_{1hijg}) = \left[\frac{Y_{1hijg}}{y'_{1hijg}} \right]^2 \frac{1}{m_{hij}(m_{hij}-1)} \sum_{k=1}^{m_{hij}} z_{1hijkg}^{\prime 2} \quad \dots\dots\dots(14)$$

โดยที่

$$z'_{1hijkg} = x'_{1hijkg} - r_{1hijg} y'_{1hijkg}$$

$$x'_{1hijkg} = \frac{1}{P_{hijk}} \frac{N_{hijk}}{n_{hijk}} x_{1hijkg}$$

$$y'_{1hijkg} = \frac{1}{P_{hijk}} \frac{N_{hijk}}{n_{hijk}} y_{1hijkg}$$

2. สูตรการประมาณค่าความแปรปรวนของ x''_{1hij} คือ

$$\hat{V}(x''_{1hij}) = \sum_{g=1}^{26} \hat{V}(x''_{1hijg}) \quad \dots\dots\dots(15)$$

3. สูตรการประมาณค่าความแปรปรวนของ x''_{1hig} คือ

$$\hat{V}(x''_{1hig}) = \sum_{j=1}^2 \hat{V}(x''_{1hijg}) \quad \dots\dots\dots(16)$$

4. สูตรการประมาณค่าความแปรปรวนของ x''_{1hi} คือ

$$\hat{V}(x''_{1hi}) = \sum_{j=1}^2 \hat{V}(x''_{1hij}) = \sum_{g=1}^{26} \hat{V}(x''_{1hig}) \quad \dots\dots\dots(17)$$

5. สูตรการประมาณค่าความแปรปรวนของ x''_{1hijg} คือ

$$\hat{V}(x''_{1hijg}) = \sum_{i=1}^{A_h} \hat{V}(x''_{1hijg}) \quad \dots\dots\dots(18)$$

6. สูตรการประมาณค่าความแปรปรวนของ x''_{1hj} คือ

$$\hat{V}(x''_{1hj}) = \sum_{i=1}^{A_h} \hat{V}(x''_{1hij}) = \sum_{g=1}^{26} \hat{V}(x''_{1hijg}) \quad \dots\dots\dots(19)$$

7. สูตรการประมาณค่าความแปรปรวนของ x''_{1hg} คือ

$$\hat{V}(x''_{1hg}) = \sum_{i=1}^{A_h} \hat{V}(x''_{1hig}) = \sum_{j=1}^2 \hat{V}(x''_{1hijg}) \quad \dots\dots\dots(20)$$

8. สูตรการประมาณค่าความแปรปรวนของ x''_{1h} คือ

$$\hat{V}(x''_{1h}) = \sum_{i=1}^{A_h} \hat{V}(x''_{1hi}) = \sum_{j=1}^2 \hat{V}(x''_{1hj}) = \sum_{g=1}^{26} \hat{V}(x''_{1hg}) \dots\dots\dots(21)$$

9. สูตรการประมาณค่าความแปรปรวนของ x''_{1j} คือ

$$\hat{V}(x''_{1j}) = \sum_{h=1}^5 \hat{V}(x''_{1hj}) \dots\dots\dots(22)$$

10. สูตรการประมาณค่าความแปรปรวนของ x''_{1g} คือ

$$\hat{V}(x''_{1g}) = \sum_{h=1}^5 \hat{V}(x''_{1hg}) \dots\dots\dots(23)$$

11. สูตรการประมาณค่าความแปรปรวนของ x''_I คือ

$$\hat{V}(x''_I) = \sum_{h=1}^5 \hat{V}(x''_{1h}) = \sum_{j=1}^2 \hat{V}(x''_{1j}) = \sum_{g=1}^{26} \hat{V}(x''_{1g}) \dots\dots\dots(24)$$

การประมาณค่าสัมประสิทธิ์ของความแปรผันของค่าประมาณยอดรวม

1. สูตรการประมาณค่าสัมประสิทธิ์ของความแปรผันของ x''_{1hijg} คือ

$$cv(x''_{1hijg}) = \frac{\sqrt{\hat{V}(x''_{1hijg})}}{x''_{1hijg}} \times 100 \% \dots\dots\dots(25)$$

2. สูตรการประมาณค่าสัมประสิทธิ์ของความแปรผันของ x''_{1hij} คือ

$$cv(x''_{1hij}) = \frac{\sqrt{\hat{V}(x''_{1hij})}}{x''_{1hij}} \times 100 \% \dots\dots\dots(26)$$

3. สูตรการประมาณค่าสัมประสิทธิ์ของความแปรผันของ x''_{1hig} คือ

$$cv(x''_{1hig}) = \frac{\sqrt{\hat{V}(x''_{1hig})}}{x''_{1hig}} \times 100 \% \dots\dots\dots(27)$$

4. สูตรการประมาณค่าสัมประสิทธิ์ของความแปรผันของ x''_{1hi} คือ

$$cv(x''_{1hi}) = \frac{\sqrt{\hat{V}(x''_{1hi})}}{x''_{1hi}} \times 100 \% \dots\dots\dots(28)$$

5. สูตรการประมาณค่าสัมประสิทธิ์ของความแปรผันของ x''_{1hijg} คือ

$$cv(x''_{1hijg}) = \frac{\sqrt{\hat{V}(x''_{1hijg})}}{x''_{1hijg}} \times 100 \% \dots\dots\dots(29)$$

6. สูตรการประมาณค่าสัมประสิทธิ์ของความแปรผันของ x''_{1hj} คือ

$$cv(x''_{1hj}) = \frac{\sqrt{\hat{V}(x''_{1hj})}}{x''_{1hj}} \times 100 \% \quad \dots\dots\dots(30)$$

7. สูตรการประมาณค่าสัมประสิทธิ์ของความแปรผันของ x''_{1hg} คือ

$$cv(x''_{1hg}) = \frac{\sqrt{\hat{V}(x''_{1hg})}}{x''_{1hg}} \times 100 \% \quad \dots\dots\dots(31)$$

8. สูตรการประมาณค่าสัมประสิทธิ์ของความแปรผันของ x''_{1h} คือ

$$cv(x''_{1h}) = \frac{\sqrt{\hat{V}(x''_{1h})}}{x''_{1h}} \times 100 \% \quad \dots\dots\dots(32)$$

9. สูตรการประมาณค่าสัมประสิทธิ์ของความแปรผันของ x''_{1j} คือ

$$cv(x''_{1j}) = \frac{\sqrt{\hat{V}(x''_{1j})}}{x''_{1j}} \times 100 \% \quad \dots\dots\dots(33)$$

10. สูตรการประมาณค่าสัมประสิทธิ์ของความแปรผันของ x''_{1g} คือ

$$cv(x''_{1g}) = \frac{\sqrt{\hat{V}(x''_{1g})}}{x''_{1g}} \times 100 \% \quad \dots\dots\dots(34)$$

11. สูตรการประมาณค่าสัมประสิทธิ์ของความแปรผันของ x''_1 คือ

$$cv(x''_1) = \frac{\sqrt{\hat{V}(x''_1)}}{x''_1} \times 100 \% \quad \dots\dots\dots(35)$$

3. วิธีการเก็บรวบรวมข้อมูล

การสำรวจได้ดำเนินการพร้อมกันทั่วประเทศในเดือนตุลาคม – ธันวาคม พ.ศ. 2564 มีครัวเรือนที่ตกเป็นตัวอย่างทั้งสิ้น 83,880 ครัวเรือน เป็นครัวเรือนตัวอย่างในเขตเทศบาล 48,960 ครัวเรือน และนอกเขตเทศบาล 34,920 ครัวเรือน สำหรับวิธีการเก็บรวบรวมข้อมูลใช้การสัมภาษณ์หัวหน้าครัวเรือนหรือสมาชิกในครัวเรือนที่ตกเป็นตัวอย่าง โดยพนักงานของสำนักงานสถิติแห่งชาติ

4. การปิดตัวเลข

ในตารางสถิติ ผลรวมของแต่ละจำนวนอาจไม่เท่ากับยอดรวม เนื่องจากข้อมูลแต่ละจำนวนได้มีการปิดเศษเป็นหลักพัน โดยอิสระจากกัน

ภาคผนวก ข
แบบสอบถาม



สำนักงานสถิติแห่งชาติ

สยป.3
(แบบแจงนับ)

การสำรวจการย้ายถิ่นของประชากร

พ.ศ. 2564

1. ภาค..... จังหวัด..... REG CWT 1-3
2. อำเภอ/เขต..... ตำบล/แขวง..... AMP TMB 4-7
3. บ้านเลขที่..... ถนน..... ตรอก/ซอย.....
4. ในเขตเทศบาล EA..... AREA EA 8-12
- นอกเขตเทศบาล EA..... หมู่ที่..... ชื่อหมู่บ้าน..... VIL 13-14
5. ลำดับที่ EA ตัวอย่าง..... PSU_NO 15-18
6. ชุม EA ตัวอย่าง..... ชุมครัวเรือนตัวอย่าง..... EA_SET SAMSET 19-21
- เดือน..... พ.ศ..... MONTH_YR 22-25
7. ลำดับที่ครัวเรือนตัวอย่าง..... ประเภท(ส่วนบุคคล.....1 กลุ่มบุคคล(ระบุ)..... 2) HH_NO TYPE 26-28
8. จำนวนสมาชิกในครัวเรือน ชั้นแจงนับ..... คน MEMBERS 29-30
9. จำนวนสมาชิกในครัวเรือน ชั้นนับจุด..... คน LISTING 31-32
10. ชื่อผู้ตอบสัมภาษณ์.....
11. ผลการแจงนับครัวเรือนตัวอย่างนี้ (บันทึกรหัส)

ได้ข้อมูล		รหัส	ไม่ได้ข้อมูล		รหัส
ชั้นนับจุด	ชั้นแจงนับ		ชั้นนับจุด	ชั้นแจงนับ	
1. เป็นครัวเรือนตัวอย่าง		11	เป็นครัวเรือนตัวอย่าง	ไปสามครั้งไม่พบ	21
1.1 มีครัวเรือนอาศัยอยู่	แจงนับได้			ผู้ตอบสัมภาษณ์	
	รื้อถอน ไฟไหม้			ไม่ให้ความร่วมมือ	
	เป็นบ้านว่าง			หาบ้านไม่พบ	
2. ไม่เป็นครัวเรือนตัวอย่าง		14		อื่น ๆ (ระบุ)	24
(ครัวเรือนใหม่อยู่แทน ครัวเรือนเดิมที่เป็นตัวอย่าง)	แจงนับได้				

ENUM 33-34

รหัสพนักงานแจงนับ ID_CODE1 189-195

รหัสผู้ตรวจสอบ ID_CODE2 196-202

ตอนที่ 1 ลักษณะทั่วไปของสมาชิกในครัวเรือน

ลำดับที่	ถามทุกคนในครัวเรือน				ถามเฉพาะ ผู้มีอายุ 15 ปีขึ้นไป
	ชื่อ-นามสกุล	ความเกี่ยวพัน กับหัวหน้าครัวเรือน	เพศ	อายุ	สถานภาพสมรส
		บันทึกกรหัส หัวหน้าครัวเรือน1 ภรรยาหรือสามี2 บุตร3 บุตรติดสามี/ภรรยา4 บุตรที่ขอมาเลี้ยง5 (จดทะเบียนบุตรบุญธรรม) บุตรที่ขอมาเลี้ยง6 (ไม่จดทะเบียนบุตรบุญธรรม) บุตรเขย/บุตรสะใภ้7 บุตรของบุตร8 พ่อ/แม่9 พ่อตา/แม่ยาย10 ปู่/ย่า/ตา/ยาย11 ลุง/ป้า/น้า/อา12 พี่/น้อง13 ญาติอื่น ๆ14 ผู้อาศัย/คนรับใช้/คนงานอื่นๆ...15 สมาชิกครัวเรือนกลุ่มบุคคล.....00	บันทึกกรหัส ชาย.....1 หญิง.....2	(บันทึกอายุเต็มปี ถ้าต่ำกว่า 1 ปี บันทึก " 00 ") ถ้าบันทึกอายุ ♦ 0 -5 เข้าไปถามตอนที่ 6 ♦ 6 -14 เข้าไปถามตอนที่ 2 ♦ 15 ปีขึ้นไป ถามต่อไป	บันทึกกรหัส โสด.....1 สมรส.....2 (จดทะเบียน) สมรส.....3 (ไม่จดทะเบียน) หม้าย.....4 หย่า.....5 แยกกันอยู่.....6
F1	F2	F3	F4	F5	F6
<input type="checkbox"/>		<input type="checkbox"/>	<input type="checkbox"/>	<input type="checkbox"/>	<input type="checkbox"/>
<input type="checkbox"/>		<input type="checkbox"/>	<input type="checkbox"/>	<input type="checkbox"/>	<input type="checkbox"/>
<input type="checkbox"/>		<input type="checkbox"/>	<input type="checkbox"/>	<input type="checkbox"/>	<input type="checkbox"/>
<input type="checkbox"/>		<input type="checkbox"/>	<input type="checkbox"/>	<input type="checkbox"/>	<input type="checkbox"/>
<input type="checkbox"/>		<input type="checkbox"/>	<input type="checkbox"/>	<input type="checkbox"/>	<input type="checkbox"/>
<input type="checkbox"/>		<input type="checkbox"/>	<input type="checkbox"/>	<input type="checkbox"/>	<input type="checkbox"/>

ตอนที่ 2 การศึกษา งามเฉพาะผู้มีอายุตั้งแต่ 6 ปีขึ้นไป			ตอนที่ 3 การทำงาน งามเฉพาะผู้มีอายุตั้งแต่ 15 ปีขึ้นไป		
<p>" ... (ชื่อ) ... ขณะนี้กำลังเรียนชั้นใด"</p> <p>บันทึก ชั้น ปี สถาบันที่กำลังเรียนโดยละเอียด</p> <p>ถ้าไม่เรียน บันทึก "ไม่เรียน"</p>	<p>... (ชื่อ) ...จบการศึกษาสูงสุดระดับใด</p> <p>บันทึกกระดับ ประเภท และ ชั้น ปี ที่สำเร็จหลักสูตร</p> <p>ถ้าจบ ปวช./ประกาศนียบัตรระดับสูงกว่ามัธยมศึกษาตอนปลาย แต่ต่ำกว่าอนุปริญญาหรืออนุปริญญา ปวส. และปริญญาตรีขึ้นไป (ตามต่อไป)</p> <p>ถ้าไม่เคยเรียน บันทึก "ไม่เคย"</p>	<p>... (ชื่อ) ...จบการศึกษาสูงสุดสาขาวิชาใด</p> <p>บันทึกสาขาวิชา คณะ หรือ แผนกที่เรียนสำเร็จตามประกาศนียบัตร หรือปริญญาบัตร</p>	<p>" ระหว่าง 7 วัน ก่อนวันสัมภาษณ์ ... (ชื่อ) ... ได้ทำงานที่ ก่อให้เกิดรายได้/เงินเดือน/ค่าจ้าง/ผลกำไร/ผลตอบแทน หรือได้ทำงาน ในฐานะช่วยธุรกิจของครัวเรือน โดยไม่ได้รับค่าจ้าง หรือไม่ "</p> <p>บันทึกรหัส ทำงาน.....1 (ข้ามไปถามอาชีพ สดมภ์ F23) ไม่ทำงาน.....2 (ตามต่อไป)</p>	<p>ผู้บันทึก รหัส 2 ในสดมภ์ F10</p> <p>"ถึงแม้ว่า ... (ชื่อ) ... ไม่ได้ทำงานระหว่าง 7 วันก่อนวันสัมภาษณ์ ยังได้รับค่าจ้าง/เงินเดือนหรือผลประโยชน์อื่น ๆ หรือผลกำไรจากงาน หรือธุรกิจในช่วงที่ไม่ได้ทำงานหรือไม่"</p> <p>บันทึกรหัส ได้รับ.....1 (ข้ามไปถามอาชีพ สดมภ์ F23) ไม่ได้รับ.....2 (ตามต่อไป)</p>	<p>ผู้บันทึก รหัส 2 ในสดมภ์ F11</p> <p>"... (ชื่อ) ... มีงาน/ธุรกิจ กิจการที่จะกลับไปทำ หรือไม่" (ผู้ช่วยธุรกิจฯ ให้ถือว่าไม่มีงาน/ธุรกิจหรือกิจการที่จะกลับไปทำ ให้บันทึกรหัส 2)</p> <p>บันทึกรหัส มี.....1 (ตามต่อไป) ไม่มี.....2 (ข้ามไปถาม สดมภ์ F14)</p>
	ระดับการศึกษา	สาขาวิชา			
F7	F8	F9	F10	F11	F12
<input type="text"/>	<input type="text"/>	<input type="text"/>	<input type="text"/>	<input type="text"/>	<input type="text"/>
<input type="text"/>	<input type="text"/>	<input type="text"/>	<input type="text"/>	<input type="text"/>	<input type="text"/>
<input type="text"/>	<input type="text"/>	<input type="text"/>	<input type="text"/>	<input type="text"/>	<input type="text"/>
<input type="text"/>	<input type="text"/>	<input type="text"/>	<input type="text"/>	<input type="text"/>	<input type="text"/>
<input type="text"/>	<input type="text"/>	<input type="text"/>	<input type="text"/>	<input type="text"/>	<input type="text"/>
<input type="text"/>	<input type="text"/>	<input type="text"/>	<input type="text"/>	<input type="text"/>	<input type="text"/>

ตอนที่ 3 การทำงาน ภาวะเฉพาะผู้มีอายุตั้งแต่ 15 ปีขึ้นไป (ต่อ)

ผู้บันทึก รหัส 1 ในสดมภ์ F12	ผู้บันทึก รหัส 2 ในสดมภ์ F12	ผู้ทำงานทำระหว่าง 7 วัน ก่อนวันสัมภาษณ์ รหัส 1 ในสดมภ์ F14	ผู้บันทึก รหัส 2 หรือ 3 ในสดมภ์ F14	ผู้ไม่พร้อมทำงาน รหัส 2 ในสดมภ์ F16	ผู้พร้อมทำงาน รหัส 1 ในสดมภ์ F16	ผู้ทำงานทำ/พร้อมทำงาน ระหว่าง 7 วันก่อนวันสัมภาษณ์ (ผู้ว่างงาน) รหัส 1 ในสดมภ์ F14 หรือ F16	
" ... ชื่อ ... หยุดทำงาน มานานเท่าใด"	"ก่อนวันสัมภาษณ์ ... (ชื่อ) ... ได้ทำงานทำ/ สมัครงาน บ้างหรือไม่ "	" ... (ชื่อ) ...ได้ทำงานทำ/ สมัครงาน อย่างไร " (บันทึกวิธีการที่ใช้มากที่สุด) บันทึกกรหัส อ่านหนังสือพิมพ์/นิตยสาร....1 วิทยุ/โทรทัศน์.....2 เพื่อน/ญาติทำงานให้.....3 หา/สมัครงานที่หน่วยจัดหางาน.4 หา/สมัครงานที่หน่วยงาน โดยตรง.....5 ส่งจดหมายสมัครงาน ตามที่ต่าง ๆ6 ทาง Internet.....7 อื่น ๆ (ระบุ).....8 (ข้ามไปถาม สดมภ์ F19)	" ระหว่าง 7 วัน ก่อนวันสัมภาษณ์ ... (ชื่อ) ...พร้อม ทำงานหรือไม่"	" เหตุผลที่ ... (ชื่อ) ... ไม่พร้อมทำงาน" บันทึกกรหัส ทำงานบ้าน.....1 เรียนหนังสือ.....2 รอฤดูกาล.....3 ยังเด็กหรือชรา.....4 ป่วย พิการ ฯลฯ จนไม่สามารถ ทำงานได้.....5 พักผ่อน.....6 เกษียณการทำงาน...7 อื่น ๆ (ระบุ).....8 (ข้ามไปถามตอนที่ 6)	"ทำไม ... (ชื่อ) ... จึงไม่ทำงานทำ" บันทึกกรหัส เชื่อว่าทำงานทำไม่ได้...1 หามาแล้วแต่หาไม่ได้...2 ไม่ทราบว่าจะไปหางาน อย่างไร.....3 ไม่สามารถหางานที่ เหมาะสมได้.....4 ดินฟ้าอากาศไม่ เอื้ออำนวย.....5 อื่น ๆ (ระบุ).....6 (ถามต่อไป)	" ... (ชื่อ) ... ทำงาน/พร้อมทำงาน มานานเท่าใด " (บันทึกกรหัส บันทึกกรหัส ต่ำกว่า 1 เดือน...1 1 - 2.9 เดือน...2 3 - 5.9 เดือน...3 6 - 8.9 เดือน...4 9 - 11.9 เดือน...5 1 - 1.9 ปี.....6 2 - 2.9 ปี.....7 ตั้งแต่ 3 ปีขึ้นไป...8 (ถามต่อไป)	"... (ชื่อ) ... เคยทำงาน มาก่อนหรือไม่" บันทึกกรหัส เคย.....1 (ถามต่อไป) ไม่เคย.....2 (ข้ามไปถามตอนที่ 6)
F13	F14	F15	F16	F17	F18	F19	F20
<input type="checkbox"/>	<input type="checkbox"/>	<input type="checkbox"/>	<input type="checkbox"/>	<input type="checkbox"/>	<input type="checkbox"/>	<input type="checkbox"/>	<input type="checkbox"/>
<input type="checkbox"/>	<input type="checkbox"/>	<input type="checkbox"/>	<input type="checkbox"/>	<input type="checkbox"/>	<input type="checkbox"/>	<input type="checkbox"/>	<input type="checkbox"/>
<input type="checkbox"/>	<input type="checkbox"/>	<input type="checkbox"/>	<input type="checkbox"/>	<input type="checkbox"/>	<input type="checkbox"/>	<input type="checkbox"/>	<input type="checkbox"/>
<input type="checkbox"/>	<input type="checkbox"/>	<input type="checkbox"/>	<input type="checkbox"/>	<input type="checkbox"/>	<input type="checkbox"/>	<input type="checkbox"/>	<input type="checkbox"/>
<input type="checkbox"/>	<input type="checkbox"/>	<input type="checkbox"/>	<input type="checkbox"/>	<input type="checkbox"/>	<input type="checkbox"/>	<input type="checkbox"/>	<input type="checkbox"/>
<input type="checkbox"/>	<input type="checkbox"/>	<input type="checkbox"/>	<input type="checkbox"/>	<input type="checkbox"/>	<input type="checkbox"/>	<input type="checkbox"/>	<input type="checkbox"/>

ตอนที่ 3 การทำงาน ภาวะเฉพาะผู้มีอายุตั้งแต่ 15 ปีขึ้นไป (ต่อ)

ผู้เคยทำงานมาก่อน รหัส 1 ในสดมภ์ F20		ผู้มีงานทำหรือเคยทำงานมาก่อน (รหัส 1 ในสดมภ์ F11, F12, F21) (รหัส 1 หรือ 2 ในสดมภ์ F14)		
		อาชีพ	อุตสาหกรรม	สถานภาพการทำงาน
<p>"สาเหตุที่ ... (ชื่อ) ... ออกจากงาน/หยุดทำงาน ครั้งสุดท้าย" บันทึกรหัส</p> <p>นายจ้างเลิก/หยุด/ปิดกิจการ.....1 หมดสัญญาจ้างแรงงาน.....2 ถูกให้ออก/ไล่ออก/ปลดออก.....3 ลาออก.....4 เลิก/หยุด/ปิดกิจการ.....5 หมดสัญญาจ้างงาน.....6 อื่น ๆ ระบุ.....7 (ถามต่อไป)</p>	<p>"... (ชื่อ) ... ออกจากงาน/ หยุดทำงาน ครั้งสุดท้าย มานานเท่าใด" บันทึกรหัส</p> <p>ต่ำกว่า 1 เดือน...1 1 - 2.9 เดือน...2 3 - 5.9 เดือน...3 6 - 8.9 เดือน...4 9 - 11.9 เดือน...5 1 - 1.9 ปี.....6 2 - 2.9 ปี.....7 ตั้งแต่ 3 ปีขึ้นไป...8 (ถามต่อไป)</p>	<p>"... (ชื่อ) ... ทำงานอะไร" ผู้บันทึกรหัส 1 ในสดมภ์ F10 ให้บันทึกอาชีพและตำแหน่งหน้าที่ การงานที่มีชั่วโมงทำงานสูงสุดใน 7 วันก่อนวันสัมภาษณ์ ผู้บันทึกรหัส 1 ในสดมภ์ F11 หรือ F12 ให้บันทึกอาชีพปกติ ผู้บันทึกรหัส 1 ในสดมภ์ F20 ให้บันทึกอาชีพที่ทำครั้งสุดท้าย (ถามต่อไป)</p>	<p>" กิจกรรมหลักที่... (ชื่อ) ...ทำอยู่ เป็นกิจกรรมหรือผลคืออะไร " (ให้บันทึกประเภทของกิจการ ลักษณะงานให้ชัดเจน)</p>	<p>"... (ชื่อ) ...ทำงานในฐานะอะไร " บันทึกรหัส</p> <p>นายจ้าง.....1 ประกอบธุรกิจส่วนตัวโดยไม่มีลูกจ้าง.....2 ช่วยธุรกิจส่วนตัวโดยไม่มีรับค่าจ้าง.....3 ลูกจ้างรัฐบาล.....4 ลูกจ้างรัฐวิสาหกิจ.....5 ลูกจ้างเอกชน.....6 การรวมกลุ่ม.....7</p> <p>(ถ้าบันทึกรหัส 1หรือ 6 ถามต่อไป) (บันทึกรหัส 2, 3, 4, 5, 7 ข้ามไปถามสดมภ์ F27 ยกเว้นผู้บันทึก รหัส 1 ในสดมภ์ F20 ข้ามไปถามตอนที่ 6)</p>
F21	F22	F23	F24	F25
<input type="checkbox"/>	<input type="checkbox"/>	<input type="checkbox"/> <input type="checkbox"/> <input type="checkbox"/> <input type="checkbox"/> <input type="checkbox"/>	<input type="checkbox"/> <input type="checkbox"/> <input type="checkbox"/> <input type="checkbox"/> <input type="checkbox"/>	<input type="checkbox"/>
<input type="checkbox"/>	<input type="checkbox"/>	<input type="checkbox"/> <input type="checkbox"/> <input type="checkbox"/> <input type="checkbox"/> <input type="checkbox"/>	<input type="checkbox"/> <input type="checkbox"/> <input type="checkbox"/> <input type="checkbox"/> <input type="checkbox"/>	<input type="checkbox"/>
<input type="checkbox"/>	<input type="checkbox"/>	<input type="checkbox"/> <input type="checkbox"/> <input type="checkbox"/> <input type="checkbox"/> <input type="checkbox"/>	<input type="checkbox"/> <input type="checkbox"/> <input type="checkbox"/> <input type="checkbox"/> <input type="checkbox"/>	<input type="checkbox"/>
<input type="checkbox"/>	<input type="checkbox"/>	<input type="checkbox"/> <input type="checkbox"/> <input type="checkbox"/> <input type="checkbox"/> <input type="checkbox"/>	<input type="checkbox"/> <input type="checkbox"/> <input type="checkbox"/> <input type="checkbox"/> <input type="checkbox"/>	<input type="checkbox"/>
<input type="checkbox"/>	<input type="checkbox"/>	<input type="checkbox"/> <input type="checkbox"/> <input type="checkbox"/> <input type="checkbox"/> <input type="checkbox"/>	<input type="checkbox"/> <input type="checkbox"/> <input type="checkbox"/> <input type="checkbox"/> <input type="checkbox"/>	<input type="checkbox"/>
<input type="checkbox"/>	<input type="checkbox"/>	<input type="checkbox"/> <input type="checkbox"/> <input type="checkbox"/> <input type="checkbox"/> <input type="checkbox"/>	<input type="checkbox"/> <input type="checkbox"/> <input type="checkbox"/> <input type="checkbox"/> <input type="checkbox"/>	<input type="checkbox"/>

ตอนที่ 3 การทำงาน งามเฉพาะผู้มีอายุตั้งแต่ 15 ปีขึ้นไป (ต่อ)				ตอนที่ 4 ความต้องการจะทำงานเพิ่มในระหว่าง 7 วันก่อนวันสัมภาระณ์
ผู้มีงานทำ/เคยทำงานที่มีรหัส 1, 6 ในสดมภ์ F25	ผู้มีงานทำ รหัส 1 ในสดมภ์ F10, F11, F12			
"กิจการ ... (ชื่อ) ... ทำอยู่หรือทำครั้งสุดท้าย มีคนทำงานกี่คน" บันทึกรหัส 1 - 4 คน.....1 5 - 9 คน.....2 10 - 19 คน.....3 20 - 29 คน.....4 30 - 49 คน.....5 50 - 100 คน.....6 101 - 199 คน.....7 200 คนขึ้นไป.....8 (ตามต่อไป) (ยกเว้นผู้บันทึกรหัส 1 ในสดมภ์ F20 ข้ามไปถามตอนที่ 6)	"จำนวนชั่วโมงทำงานในระหว่าง 7 วันก่อนวันสัมภาระณ์" (ผู้บันทึกรหัส 1 ในสดมภ์ F10 ให้บันทึกจำนวนชั่วโมงทำงานจริง ในระหว่าง 7 วันก่อนวันสัมภาระณ์ โดยรวมชั่วโมงทำงานล่วงเวลา คอฟฟี่เบรด ไม่รวมเวลาพักอาหารกลางวัน ผู้บันทึกรหัส 1 ในสดมภ์ F11 หรือ รหัส 1 ในสดมภ์ F12 ให้บันทึก " 0 " ทั้ง 3 สดมภ์)			"ในระหว่าง 7 วันก่อนวันสัมภาระณ์ ... (ชื่อ) ... ยังมีเวลาเหลือพอที่จะทำงานเพิ่มและ ต้องการจะทำงานเพิ่มหรือไม่" บันทึกรหัส มีเวลาและต้องการทำงานเพิ่ม.....1 (ตามต่อไป) มี/ไม่มีและไม่ต้องการทำงานเพิ่ม.....2 (ผู้มีสถานภาพการทำงานเป็นรหัส 4, 5, 6 ในสดมภ์ F25 ข้ามไปถามสดมภ์ F34 รหัส 1, 2, 3 หรือ 7 ข้ามไปถามตอนที่ 6)
	จำนวนชั่วโมงทำงานจริง ของอาชีพ ที่บันทึกใน F23	จำนวนชั่วโมงทำงานจริง ของอาชีพอื่นทุกอาชีพ ที่ทำในระหว่าง 7 วัน ก่อนวันสัมภาระณ์	จำนวนชั่วโมง ทำงานทั้งสิ้น (F27+ F28)	
F26	F27	F28	F29	F30
<input type="text"/>	<input type="text"/>	<input type="text"/>	<input type="text"/>	<input type="text"/>
<input type="text"/>	<input type="text"/>	<input type="text"/>	<input type="text"/>	<input type="text"/>
<input type="text"/>	<input type="text"/>	<input type="text"/>	<input type="text"/>	<input type="text"/>
<input type="text"/>	<input type="text"/>	<input type="text"/>	<input type="text"/>	<input type="text"/>
<input type="text"/>	<input type="text"/>	<input type="text"/>	<input type="text"/>	<input type="text"/>
<input type="text"/>	<input type="text"/>	<input type="text"/>	<input type="text"/>	<input type="text"/>
<input type="text"/>	<input type="text"/>	<input type="text"/>	<input type="text"/>	<input type="text"/>

ตอนที่ 4 ความต้องการจะทำงานเพิ่มในระหว่าง 7 วัน ก่อนวันสัมภาษณ์ (ต่อ)			ตอนที่ 5 รายได้ของลูกจ้าง		
ผู้มีงานทำ รหัส 1 ในสดมภ์ F10, F11, F12			ค่าจ้าง ผู้มีงานทำที่มีสถานภาพการทำงานเป็นลูกจ้างทุกประเภท (ผู้ที่บันทึกรหัส 1 ในสดมภ์ F11, F12) (รหัส 1 หรือ 2 ในสดมภ์ F14) และมีสถานภาพการทำงานเป็นรหัส 4 หรือ 5 หรือ 6 หรือ 7 ในสดมภ์ F26		
ผู้มีงานทำที่มีเวลาและต้องการทำงานเพิ่ม รหัส 1 ในสดมภ์ F30					
"... (ชื่อ) ... ต้องการทำงาน เพิ่มขึ้นสัปดาห์ละ กี่ชั่วโมง"	"... (ชื่อ) ... ได้ทำ งานทำ/ ติดต่อ สมัครงาน เพิ่มบ้าง หรือไม่"	ทำไม ... (ชื่อ) ... ไม่ได้ทำงานเพิ่ม บันทึกรหัส เครื่องจักร/อุปกรณ์ ในการปฏิบัติงานเสีย.....1 ลดกำลังการผลิต/ ลดเวลาทำงาน.....2 อยู่ระหว่างการประท้วง.....3 หางานทำ/เชื่อว่า หางานทำเพิ่มไม่ได้.....4 เจ็บป่วย.....5 ดินฟ้าอากาศไม่อำนวย.....6 ขาดเงินทุน / แหล่งเงินทุน.....7 อื่น ๆ (ระบุ).....8 (ผู้มีสถานภาพการทำงานเป็นรหัส 4, 5 หรือ 6 ในสดมภ์ F25 ถามต่อไป รหัส 1, 2, 3 หรือ 7 ข้ามไปถามตอนที่ 6)	"งานที่ ... (ชื่อ) ... ทำอยู่ได้รับค่าจ้าง ในประเภทใด" บันทึกรหัส เป็นตัวเงิน :- รายชั่วโมง.....1 รายวัน.....2 รายสัปดาห์.....3 รายเดือน.....4 อื่น ๆ (ระบุ).....5 ไม่ทราบ.....6 ไม่เป็นตัวเงิน.....7 (ตอบรหัส 1-3 ถามต่อไป รหัส 4-7 ข้ามไปถาม สดมภ์ F36)	สำหรับผู้บันทึกรหัส 1, 2, 3 ในสดมภ์ F34	สำหรับผู้บันทึกรหัส 1-7 ในสดมภ์ F34
(บันทึกจำนวน เป็นชั่วโมง) (ถามต่อไป)	บันทึกรหัส หา.....1 ไม่หา...2 (ถามต่อไป)			(บันทึกจำนวนขีดขวา) (ถามต่อไป)	(บันทึกจำนวนขีดขวา) (ถามต่อไป)
F31	F32	F33	F34	F35	F36
<input type="text"/>	<input type="text"/>	<input type="text"/>	<input type="text"/>	<input type="text"/>	<input type="text"/>
<input type="text"/>	<input type="text"/>	<input type="text"/>	<input type="text"/>	<input type="text"/>	<input type="text"/>
<input type="text"/>	<input type="text"/>	<input type="text"/>	<input type="text"/>	<input type="text"/>	<input type="text"/>
<input type="text"/>	<input type="text"/>	<input type="text"/>	<input type="text"/>	<input type="text"/>	<input type="text"/>
<input type="text"/>	<input type="text"/>	<input type="text"/>	<input type="text"/>	<input type="text"/>	<input type="text"/>
<input type="text"/>	<input type="text"/>	<input type="text"/>	<input type="text"/>	<input type="text"/>	<input type="text"/>
<input type="text"/>	<input type="text"/>	<input type="text"/>	<input type="text"/>	<input type="text"/>	<input type="text"/>

ตอนที่ 5 รายได้ของลูกจ้าง (ต่อ)		
ผลประโยชน์ตอบแทนอื่น ๆ ที่เป็นตัวเงิน ผู้ปฏิบัติงานที่มีสถานภาพการทำงานเป็นลูกจ้างทุกประเภท ผู้ที่บันทึกรหัส 1 ในสดมภ์ F10, F11, F12 และมีสถานภาพการทำงานเป็นรหัส 4 หรือ 5 หรือ 6 ในสดมภ์ F25		
"ระหว่าง 30 วันก่อนวันสัมภาษณ์ ... (ชื่อ) ... นอกจากค่าจ้างที่ได้รับแล้วยังได้รับโบนัสหรือไม่" (ถ้าได้รับบันทึก จำนวนเงิน ชิดขวา	"ระหว่าง 30 วันก่อนวันสัมภาษณ์ ... (ชื่อ) ... นอกจากค่าจ้างที่ได้รับแล้วยังได้รับรายได้หรือผลประโยชน์อื่นที่ เป็นตัวเงิน หรือไม่" (ถ้าได้รับบันทึก จำนวนเงิน ถ้าไม่ได้รับบันทึก "0" ช่องขวาสุด)	
โบนัส	ค่าล่วงเวลาเดือนละ	เงินอื่น ๆ เดือนละ
F37	F38	F39
<input type="text"/> <input type="text"/> <input type="text"/> <input type="text"/> <input type="text"/> <input type="text"/> <input type="text"/> <input type="text"/>	<input type="text"/> <input type="text"/> <input type="text"/> <input type="text"/> <input type="text"/> <input type="text"/>	<input type="text"/> <input type="text"/> <input type="text"/> <input type="text"/> <input type="text"/> <input type="text"/>
<input type="text"/> <input type="text"/> <input type="text"/> <input type="text"/> <input type="text"/> <input type="text"/> <input type="text"/> <input type="text"/>	<input type="text"/> <input type="text"/> <input type="text"/> <input type="text"/> <input type="text"/> <input type="text"/>	<input type="text"/> <input type="text"/> <input type="text"/> <input type="text"/> <input type="text"/> <input type="text"/>
<input type="text"/> <input type="text"/> <input type="text"/> <input type="text"/> <input type="text"/> <input type="text"/> <input type="text"/> <input type="text"/>	<input type="text"/> <input type="text"/> <input type="text"/> <input type="text"/> <input type="text"/> <input type="text"/>	<input type="text"/> <input type="text"/> <input type="text"/> <input type="text"/> <input type="text"/> <input type="text"/>
<input type="text"/> <input type="text"/> <input type="text"/> <input type="text"/> <input type="text"/> <input type="text"/> <input type="text"/> <input type="text"/>	<input type="text"/> <input type="text"/> <input type="text"/> <input type="text"/> <input type="text"/> <input type="text"/>	<input type="text"/> <input type="text"/> <input type="text"/> <input type="text"/> <input type="text"/> <input type="text"/>
<input type="text"/> <input type="text"/> <input type="text"/> <input type="text"/> <input type="text"/> <input type="text"/> <input type="text"/> <input type="text"/>	<input type="text"/> <input type="text"/> <input type="text"/> <input type="text"/> <input type="text"/> <input type="text"/>	<input type="text"/> <input type="text"/> <input type="text"/> <input type="text"/> <input type="text"/> <input type="text"/>

ตอนที่ 5 รายได้ของลูกจ้าง (ต่อ)					
ผลประโยชน์ตอบแทนอื่น ๆ ที่ไม่เป็นตัวเงิน ผู้ปฏิบัติงานที่มีสถานภาพการทำงานเป็นลูกจ้างทุกประเภท ผู้ที่บันทึกรหัส 1 ในสดมภ์ F10, F11, F12 และมีสถานภาพการทำงานเป็นรหัส 4 หรือ 5 หรือ 6 ในสดมภ์ F25					
"ในระหว่าง 30 วันก่อนวันสัมภาษณ์ ... (ชื่อ) นอกจากค่าจ้างที่ได้รับแล้ว ยังได้รับรายได้หรือผลประโยชน์อื่นที่ <u>ไม่เป็นตัวเงิน</u> หรือไม่" (ให้ประมาณเป็นจำนวนเงิน) (ถ้าได้รับบันทึก จำนวนเงิน ถ้าไม่ได้รับบันทึก "0" ช่องขวาสุด)				"เป็นสมาชิก คนสุดท้าย ของครัวเรือน หรือไม่"	"ใครเป็นผู้ตอบ แบบสัมภาษณ์"
" อาหาร "	" เสื้อผ้า หรือ เครื่องแต่งกายอื่น ๆ "	" ที่อยู่อาศัย "	" อื่น ๆ "	บันทึกรหัส ตนเอง.....0 บันทึกรหัส สมาชิกในครัวเรือนตอบแทน.....1 ไม่เป็น.....0 ไม่เป็นสมาชิกในครัวเรือนตอบแทน..2 เป็น.....1	บันทึกรหัส ตนเอง.....0 สมาชิกในครัวเรือนตอบแทน.....1 ไม่เป็นสมาชิกในครัวเรือนตอบแทน..2
F40	F41	F42	F43	F44	F45
<input type="text"/>	<input type="text"/>	<input type="text"/>	<input type="text"/>	<input type="text"/>	<input type="text"/>
<input type="text"/>	<input type="text"/>	<input type="text"/>	<input type="text"/>	<input type="text"/>	<input type="text"/>
<input type="text"/>	<input type="text"/>	<input type="text"/>	<input type="text"/>	<input type="text"/>	<input type="text"/>
<input type="text"/>	<input type="text"/>	<input type="text"/>	<input type="text"/>	<input type="text"/>	<input type="text"/>
<input type="text"/>	<input type="text"/>	<input type="text"/>	<input type="text"/>	<input type="text"/>	<input type="text"/>
<input type="text"/>	<input type="text"/>	<input type="text"/>	<input type="text"/>	<input type="text"/>	<input type="text"/>
<input type="text"/>	<input type="text"/>	<input type="text"/>	<input type="text"/>	<input type="text"/>	<input type="text"/>
<input type="text"/>	<input type="text"/>	<input type="text"/>	<input type="text"/>	<input type="text"/>	<input type="text"/>

ตอนที่ 6 การย้ายถิ่นของประชากร

ถามทุกคน		ถามเฉพาะ	ถามเฉพาะ	ถามทุกคน		ถามเฉพาะ	ถามทุกคน													
"... (ชื่อ) ... มีชื่ออยู่ใน ทะเบียนบ้านนี้ หรือไม่"		ผู้ที่บันทึก รหัส 3 ใน F46	ผู้ที่บันทึก รหัส 4 ใน F46	"...(ชื่อ)... มีภูมิลำเนาอยู่ที่ใด" (ภูมิลำเนา หมายถึง สถานที่ที่ ครอบครัวเดิมของผู้ย้ายถิ่น ตั้งถิ่นฐานอยู่) (ตอบได้เพียง 1 สดมภ์)		ผู้ที่บันทึกรหัส 1 ใน F3 ลักษณะการครอบครอง ที่อยู่อาศัย	"...(ชื่อ)... มีสถานที่เกิด อยู่ที่ใด"	"...(ชื่อ)... มีสัญชาติ อะไร"												
บันทึกรหัส		"...ชื่อ... มีชื่อในทะเบียนบ้านที่ใด"				บันทึกรหัส														
มีอยู่ที่บ้านหลังนี้1	ถ้ามีชื่ออยู่ใน ทะเบียนบ้าน ในประเทศไทย	ถ้ามีชื่ออยู่ใน ทะเบียนบ้าน ในต่างประเทศ	ถ้ามีภูมิลำเนา อยู่ในประเทศไทย	ถ้ามีภูมิลำเนา อยู่ต่างประเทศ	เป็นเจ้าของ : มีการเช่าผ่อนชำระ1 ไม่มีการเช่าผ่อนชำระ2 เช่าชื่อ3 เช่า4 อยู่โดยไม่เสียค่าเช่า เพราะ เป็นส่วนหนึ่งของค่าจ้าง ...5 ให้อยู่เปล่า6 อื่นๆ (ระบุ)7 (ถามต่อไป)	ประเทศไทย	ต่างประเทศ	- ถ้ามีสัญชาติ ให้บันทึก "สัญชาติ" เช่น สัญชาติ ไทย รหัส <table border="1"><tr><td>7</td><td>6</td><td>4</td></tr></table> สัญชาติ จีน รหัส <table border="1"><tr><td>1</td><td>5</td><td>6</td></tr></table> สัญชาติ พม่า รหัส <table border="1"><tr><td>1</td><td>0</td><td>4</td></tr></table> - ถ้าไม่มีสัญชาติ ให้บันทึก ไม่มีสัญชาติ รหัส <table border="1"><tr><td>9</td><td>9</td><td>8</td></tr></table> (ถามต่อไป)	7	6	4	1	5	6	1	0	4	9	9	8
7	6	4																		
1	5	6																		
1	0	4																		
9	9	8																		
มีอยู่ที่อื่น																				
จังหวัดนี้2	(ให้บันทึก ชื่อจังหวัด	(ให้บันทึก ชื่อประเทศ	(ให้บันทึก ชื่อจังหวัด	(ให้บันทึก ชื่อประเทศ		(ให้บันทึก ชื่อจังหวัด	(ให้บันทึก ชื่อประเทศ													
จังหวัดอื่น3	แล้วข้ามไปถาม สดมภ์ F49)	แล้วข้ามไปถาม แล้วถามต่อไป)	แล้วข้ามไปถาม สดมภ์ F51)	แล้วข้ามไปถาม แล้วถามต่อไป)		แล้วข้ามไปถาม แล้วถามต่อไป)	แล้วข้ามไปถาม แล้วถามต่อไป)													
ไม่มีในประเทศไทย																				
แต่มีในประเทศอื่น4																				
ไม่มีที่ใดเลย5																				
(ถ้า บันทึก รหัส 1,2,5 ข้ามไปถามสดมภ์ F49 บันทึก รหัส 4 ข้ามไปถามสดมภ์ F48) บันทึก รหัส 3 ถามต่อไป																				
F46	F47	F48	F49	F50	F51	F52	F53	F54												
<input type="checkbox"/>	<input type="checkbox"/>	<input type="checkbox"/>	<input type="checkbox"/>	<input type="checkbox"/>	<input type="checkbox"/>	<input type="checkbox"/>	<input type="checkbox"/>	<input type="checkbox"/>												
<input type="checkbox"/>	<input type="checkbox"/>	<input type="checkbox"/>	<input type="checkbox"/>	<input type="checkbox"/>	<input type="checkbox"/>	<input type="checkbox"/>	<input type="checkbox"/>	<input type="checkbox"/>												
<input type="checkbox"/>	<input type="checkbox"/>	<input type="checkbox"/>	<input type="checkbox"/>	<input type="checkbox"/>	<input type="checkbox"/>	<input type="checkbox"/>	<input type="checkbox"/>	<input type="checkbox"/>												
<input type="checkbox"/>	<input type="checkbox"/>	<input type="checkbox"/>	<input type="checkbox"/>	<input type="checkbox"/>	<input type="checkbox"/>	<input type="checkbox"/>	<input type="checkbox"/>	<input type="checkbox"/>												
<input type="checkbox"/>	<input type="checkbox"/>	<input type="checkbox"/>	<input type="checkbox"/>	<input type="checkbox"/>	<input type="checkbox"/>	<input type="checkbox"/>	<input type="checkbox"/>	<input type="checkbox"/>												
<input type="checkbox"/>	<input type="checkbox"/>	<input type="checkbox"/>	<input type="checkbox"/>	<input type="checkbox"/>	<input type="checkbox"/>	<input type="checkbox"/>	<input type="checkbox"/>	<input type="checkbox"/>												
<input type="checkbox"/>	<input type="checkbox"/>	<input type="checkbox"/>	<input type="checkbox"/>	<input type="checkbox"/>	<input type="checkbox"/>	<input type="checkbox"/>	<input type="checkbox"/>	<input type="checkbox"/>												
420	421	423	425	427	429	430	432	434												

ตอนที่ 6 การย้ายถิ่นของประชากร (ต่อ)

ถามทุกคน	ถามเฉพาะผู้ที่บันทึกรหัส 1 ใน F55		ถามเฉพาะผู้ที่ทำงาน บันทึกรหัส 1 ใน F10, F11, F12		ถามเฉพาะผู้ที่ทำงาน / ผู้ที่กำลังเรียน บันทึกรหัส 1 ใน F55 หรือ บันทึกรหัส 1 ใน F10, F11, F12	
	"...(ชื่อ)... สถานที่เรียน ในปัจจุบันอยู่ที่ไหน" (ตอบได้เพียง 1 สดมภ์)		"ปัจจุบัน สถานที่ทำงานของ...(ชื่อ)... อยู่ที่ใด" (ตอบได้เพียง 1 สดมภ์)		สถานที่ทำงาน/สถานศึกษาของท่าน ตั้งอยู่ที่ใด	"ยานพาหนะหลักที่...(ชื่อ)... ใช้ในการเดินทางไป สถานที่เรียน / สถานที่ทำงาน" บันทึกรหัส
<p>ปัจจุบัน ท่านกำลังเรียนหนังสือหรือไม่</p> <p>บันทึกรหัส</p> <p>เรียน1</p> <p>ไม่เรียน2</p> <p>(ถ้าบันทึก รหัส 1 ให้ถามต่อไป รหัส 2 ให้ข้ามไปถาม สดมภ์ F58)</p>	<p>ถ้าเรียนในประเทศไทย</p> <p>(ให้บันทึก ชื่อจังหวัดที่เรียน แล้วข้ามไปถาม สดมภ์ F58)</p>	<p>ถ้าเรียนอยู่ต่างประเทศ</p> <p>(ให้บันทึก ชื่อประเทศที่เรียน แล้วข้ามไปถาม สดมภ์ F58)</p>	<p>ถ้าทำงานในประเทศไทย</p> <p>(ให้บันทึก ชื่อจังหวัด แล้วข้ามไปถาม สดมภ์ F60)</p>	<p>ถ้าทำงานในต่างประเทศ</p> <p>(ให้บันทึก ชื่อประเทศ แล้วข้ามไปถาม สดมภ์ F60)</p>	<p>บันทึกรหัส</p> <p>ในเขตเทศบาล.....1</p> <p>นอกเขตเทศบาล.....2</p> <p>ต่างประเทศ.....3</p> <p>(ถามต่อไป)</p>	<p>รถส่วนบุคคล</p> <p>รถยนต์</p> <p>เป็นผู้ขับขี่01</p> <p>เป็นผู้โดยสาร02</p> <p>รถมอเตอร์ไซด์</p> <p>เป็นผู้ขับขี่03</p> <p>เป็นผู้โดยสาร04</p> <p>รถขนส่งสาธารณะ</p> <p>รถโดยสารประจำทาง05</p> <p>รถไฟ06</p> <p>รถไฟฟ้า BTS07</p> <p>รถไฟใต้ดิน MRT08</p> <p>รถรับ-ส่งพนักงาน/นักเรียน09</p> <p>รถ Taxi10</p> <p>เรือ11</p> <p>รถมอเตอร์ไซด์รับจ้าง.....12</p> <p>รถจักรยาน13</p> <p>เดิน14</p> <p>ทำงานที่บ้าน15</p> <p>อื่นๆ (ระบุ)16</p> <p>(ถามต่อไป)</p>
F55	F56	F57	F58	F59	F60	F61
<input type="checkbox"/>	<input type="checkbox"/>	<input type="checkbox"/>	<input type="checkbox"/>	<input type="checkbox"/>	<input type="checkbox"/>	<input type="checkbox"/>
<input type="checkbox"/>	<input type="checkbox"/>	<input type="checkbox"/>	<input type="checkbox"/>	<input type="checkbox"/>	<input type="checkbox"/>	<input type="checkbox"/>
<input type="checkbox"/>	<input type="checkbox"/>	<input type="checkbox"/>	<input type="checkbox"/>	<input type="checkbox"/>	<input type="checkbox"/>	<input type="checkbox"/>
<input type="checkbox"/>	<input type="checkbox"/>	<input type="checkbox"/>	<input type="checkbox"/>	<input type="checkbox"/>	<input type="checkbox"/>	<input type="checkbox"/>
<input type="checkbox"/>	<input type="checkbox"/>	<input type="checkbox"/>	<input type="checkbox"/>	<input type="checkbox"/>	<input type="checkbox"/>	<input type="checkbox"/>
<input type="checkbox"/>	<input type="checkbox"/>	<input type="checkbox"/>	<input type="checkbox"/>	<input type="checkbox"/>	<input type="checkbox"/>	<input type="checkbox"/>

ตอนที่ 6 การย้ายถิ่นของประชากร (ต่อ)

ถามทุกคน	ถามเฉพาะ ผู้ที่บันทึกรหัส "0" ใน F62	ถามเฉพาะ ผู้ที่บันทึกรหัส "0 - 5" ใน F62		ถามเฉพาะ ผู้ย้ายถิ่นภายในประเทศไทย (มีการบันทึก รหัส 10 - 99 ใน สดมภ์ F64	ถามเฉพาะ ผู้ที่บันทึกรหัส "0 - 5" ใน F62
ระยะเวลาการอยู่อาศัยในเทศบาล / อบต. นี้	"... (ชื่อ) ... อยู่ในเทศบาล / อบต. นี้ ตั้งแต่เมื่อใด" ให้บันทึกเดือน และ พ.ศ. ดังนี้ - เดือน ใช้รหัสด้านล่าง - พ.ศ. ใช้ 2 หลักหลังของ พ.ศ.	"สถานที่อยู่สุดท้ายของ ... (ชื่อ) ... ก่อนย้ายมาอยู่เทศบาล/อบต. นี้" (ตอบได้เพียง 1 สดมภ์)		ภายในประเทศไทย (ให้บันทึกชื่อจังหวัด แล้วข้ามไปถาม สดมภ์ F66)	ต่างประเทศ (ให้บันทึกชื่อประเทศ แล้วข้ามไปถาม สดมภ์ F67)
"... (ชื่อ) ... อยู่ในเทศบาล/อบต. นี้ ติดต่อกันมากี่ปีแล้ว		ภายในประเทศไทย (ให้บันทึกชื่อจังหวัด แล้วข้ามไปถาม สดมภ์ F66)			
บันทึก รหัส	ม.ค. 01 ก.พ. 02 มี.ค. 03 เม.ย. 04 พ.ค. 05 มิ.ย. 06 ก.ค. 07 ส.ค. 08 ก.ย. 09 ต.ค. 10 พ.ย. 11 ธ.ค. 12	ภายในประเทศไทย (ให้บันทึกชื่อจังหวัด แล้วข้ามไปถาม สดมภ์ F66)	ต่างประเทศ (ให้บันทึกชื่อประเทศ แล้วข้ามไปถาม สดมภ์ F67)	(ถามต่อไป)	(ถามต่อไป)
ไม่ถึง 1 ปี0					
1 ปี1					
2 ปี2					
3 ปี3					
4 ปี4					
ไม่ทราบเวลา แต่น้อยกว่า 5 ปี5					
อยู่ตั้งแต่ 5 ปีขึ้นไป					
หรืออยู่ที่นั่นตั้งแต่เกิด6					
(ถามต่อไป)					
(ถ้า สดมภ์ F62 บันทึก รหัส 0 ให้ถามต่อไป บันทึก รหัส 1 - 5 ให้ข้ามไปถาม สดมภ์ F64 บันทึก รหัส 6 ให้ยุติการสัมภาษณ์)					
F62	F63	F64	F65	F66	F67
<input type="checkbox"/>	เดือน <input type="text"/> <input type="text"/> พ.ศ. <input type="text"/> <input type="text"/>	<input type="text"/> <input type="text"/>	<input type="text"/> <input type="text"/>	<input type="checkbox"/>	<input type="checkbox"/>
<input type="checkbox"/>	เดือน <input type="text"/> <input type="text"/> พ.ศ. <input type="text"/> <input type="text"/>	<input type="text"/> <input type="text"/>	<input type="text"/> <input type="text"/>	<input type="checkbox"/>	<input type="checkbox"/>
<input type="checkbox"/>	เดือน <input type="text"/> <input type="text"/> พ.ศ. <input type="text"/> <input type="text"/>	<input type="text"/> <input type="text"/>	<input type="text"/> <input type="text"/>	<input type="checkbox"/>	<input type="checkbox"/>
<input type="checkbox"/>	เดือน <input type="text"/> <input type="text"/> พ.ศ. <input type="text"/> <input type="text"/>	<input type="text"/> <input type="text"/>	<input type="text"/> <input type="text"/>	<input type="checkbox"/>	<input type="checkbox"/>
<input type="checkbox"/>	เดือน <input type="text"/> <input type="text"/> พ.ศ. <input type="text"/> <input type="text"/>	<input type="text"/> <input type="text"/>	<input type="text"/> <input type="text"/>	<input type="checkbox"/>	<input type="checkbox"/>
<input type="checkbox"/>	เดือน <input type="text"/> <input type="text"/> พ.ศ. <input type="text"/> <input type="text"/>	<input type="text"/> <input type="text"/>	<input type="text"/> <input type="text"/>	<input type="checkbox"/>	<input type="checkbox"/>
<input type="checkbox"/>	เดือน <input type="text"/> <input type="text"/> พ.ศ. <input type="text"/> <input type="text"/>	<input type="text"/> <input type="text"/>	<input type="text"/> <input type="text"/>	<input type="checkbox"/>	<input type="checkbox"/>

ตอนที่ 6 การย้ายถิ่นของประชากร (ต่อ)

ถามเฉพาะผู้ที่บันทึกรหัส "0 - 5" ใน F62				ถามเฉพาะผู้บันทึก รหัส 1-5 ในสดมภ์ F71
"สาเหตุหลักที่...(ชื่อ)... ย้ายมาอยู่ในเทศบาล / อบต. นี้ บันทึกที่รหัส	ถามเฉพาะ ผู้บันทึก รหัส 11-12 ในสดมภ์ F68	"ในช่วง 12 เดือนก่อนวัน สัมภาษณ์ ...(ชื่อ)...ย้ายถิ่น มาแล้วกี่ครั้ง"	"...(ชื่อ)... คิดว่า จะอยู่ใน เทศบาล/อบต.นี้ นานเท่าใด"	"สาเหตุหลักที่...(ชื่อ)... คิดจะย้ายออกจาก เทศบาล/อบต. นี้"
	"... (ชื่อ) ... ย้ายถิ่นมาเพื่อ ดูใคร/ให้ใคร ดูแลเป็นหลัก" บันทึกที่รหัส	บันทึกที่รหัส	บันทึกที่รหัส	
งานทำ01 ต้องการเปลี่ยนงาน02 ต้องการรายได้เพิ่มขึ้น03 หน้าที่การงาน04 ศึกษาต่อ05 ย้ายที่อยู่อาศัย06 กลับภูมิลำเนา07 ติดตามคนในครอบครัว08 ทำกิจการครอบครัว09 รักษาตัว10 ขาดคนดูแล11 เพื่อดูแลผู้อื่น12 อื่น ๆ (ระบุ)13 (ถ้าบันทึกที่รหัส 1-10, 13 ข้ามไปถามสดมภ์ F70 รหัส 11-12 ถามต่อไป)	สามี/ภรรยา1 บุตร2 พ่อ/แม่3 ญาติ4 อื่นๆ (ระบุ)5 (ถามต่อไป)	ไม่เคยย้าย.....0 1 ครั้ง1 2 ครั้ง2 3 ครั้ง3 4 ครั้ง4 5 ครั้ง5 มากกว่า 5 ครั้ง6 (ถามต่อไป)	ต่ำกว่า 3 เดือน1 3 - 5.9 เดือน2 6 - 11.9 เดือน3 12 - 23.9 เดือน4 ตั้งแต่ 24 เดือนขึ้นไป5 คิดจะอยู่ตลอดไป6 (ถ้าบันทึกที่รหัส 1-5 ถามต่อไป รหัส 6 ข้ามไปถาม สดมภ์ F73)	งานทำ01 ต้องการเปลี่ยนงาน02 ต้องการรายได้เพิ่มขึ้น03 หน้าที่การงาน04 ศึกษาต่อ05 ย้ายที่อยู่อาศัย06 กลับภูมิลำเนา07 ติดตามคนในครอบครัว08 ทำกิจการครอบครัว09 รักษาตัว10 ขาดคนดูแล11 เพื่อดูแลผู้อื่น12 อื่น ๆ (ระบุ)13 (ถามต่อไป)
F68	F69	F70	F71	F72
<input type="text"/>	<input type="text"/>	<input type="text"/>	<input type="text"/>	<input type="text"/>
<input type="text"/>	<input type="text"/>	<input type="text"/>	<input type="text"/>	<input type="text"/>
<input type="text"/>	<input type="text"/>	<input type="text"/>	<input type="text"/>	<input type="text"/>
<input type="text"/>	<input type="text"/>	<input type="text"/>	<input type="text"/>	<input type="text"/>
<input type="text"/>	<input type="text"/>	<input type="text"/>	<input type="text"/>	<input type="text"/>
<input type="text"/>	<input type="text"/>	<input type="text"/>	<input type="text"/>	<input type="text"/>
<input type="text"/>	<input type="text"/>	<input type="text"/>	<input type="text"/>	<input type="text"/>

ตอนที่ 6 การย้ายถิ่นของประชากร (ต่อ)

ถามเฉพาะผู้ที่บันทึกรหัส "0 - 5" ใน F62

"นับตั้งแต่ย้ายมาอยู่เทศบาล/อบต.นี้ ... (ชื่อ) ... ได้รับเงิน/สิ่งของจากที่อื่นบ้างหรือไม่"	ถามเฉพาะผู้บันทึก รหัส 1-3 ในสดมภ์ F73	ถามเฉพาะผู้บันทึก รหัส 1,3 ในสดมภ์ F73	"นับตั้งแต่ย้ายมาอยู่เทศบาล/อบต.นี้ ... (ชื่อ) ... ส่งเงิน/สิ่งของไปที่อื่นหรือไม่"	ถามเฉพาะผู้บันทึก รหัส 1-3 ในสดมภ์ F76	ถามเฉพาะผู้บันทึก รหัส 1,3 ในสดมภ์ F76
	บันทึกรหัส	บันทึกรหัส		บันทึกรหัส	บันทึกรหัส
ได้รับ	บิตา/มารดา1 สามี/ภรรยา2 บุตร3 ญาติอื่นๆ4 บุคคลอื่นที่ไม่ใช่ญาติ ...5	ลงทุนทำธุรกิจ1 เป็นค่าใช้จ่ายในชีวิตประจำวัน...2 เป็นทุนการศึกษา3 ใช้หนี้สิน4 กิจกรรมด้านสังคม5 อื่นๆ (ระบุ)6	ส่ง เฉพาะเงิน1 เฉพาะสิ่งของ2 ทั้งเงินและสิ่งของ3 ไม่ได้ส่ง4	บิตา/มารดา1 สามี/ภรรยา2 บุตร3 ญาติอื่นๆ4 บุคคลอื่นที่ไม่ใช่ญาติ ...5	ทราบ ถูกใช้ไปใน ลงทุนทำธุรกิจ1 เป็นค่าใช้จ่ายในชีวิตประจำวัน...2 เป็นทุนการศึกษา3 ใช้หนี้สิน4 กิจกรรมด้านสังคม5 อื่นๆ (ระบุ)6 ไม่ทราบ9
(ถ้าบันทึกรหัส 1-3 ถามต่อไป รหัส 4 ข้ามไปถาม สดมภ์ F76)	(ถามต่อไป)	(ถามต่อไป)	(ถ้าบันทึกรหัส 1-3 : ถามต่อไป รหัส 4 : ยุติการสัมภาษณ์)	(ถามต่อไป)	(ยุติการสัมภาษณ์)
F73	F74	F75	F76	F77	F78
<input type="checkbox"/>	<input type="checkbox"/>	<input type="checkbox"/>	<input type="checkbox"/>	<input type="checkbox"/>	<input type="checkbox"/>
<input type="checkbox"/>	<input type="checkbox"/>	<input type="checkbox"/>	<input type="checkbox"/>	<input type="checkbox"/>	<input type="checkbox"/>
<input type="checkbox"/>	<input type="checkbox"/>	<input type="checkbox"/>	<input type="checkbox"/>	<input type="checkbox"/>	<input type="checkbox"/>
<input type="checkbox"/>	<input type="checkbox"/>	<input type="checkbox"/>	<input type="checkbox"/>	<input type="checkbox"/>	<input type="checkbox"/>
<input type="checkbox"/>	<input type="checkbox"/>	<input type="checkbox"/>	<input type="checkbox"/>	<input type="checkbox"/>	<input type="checkbox"/>
<input type="checkbox"/>	<input type="checkbox"/>	<input type="checkbox"/>	<input type="checkbox"/>	<input type="checkbox"/>	<input type="checkbox"/>



สสช | 
สำนักงานสภานิติบัญญัติแห่งชาติ
www.nso.go.th