

การสำรวจการย้ายถิ่นของประชากร พ.ศ. 2565

THE 2022 MIGRATION SURVEY



สำนักงานสถิติแห่งชาติ

สำนักงานสถิติแห่งชาติ

กระทรวงดิจิทัลเพื่อเศรษฐกิจและสังคม

NATIONAL STATISTICAL OFFICE

MINISTRY OF DIGITAL ECONOMY AND SOCIETY

การสำรวจการย้ายถิ่นของประชากร พ.ศ. 2565
The 2022 MIGRATION SURVEY



สำนักงานสถิติแห่งชาติ
National Statistical Office

หน่วยงานเจ้าของเรื่อง

กลุ่มสถิติแรงงาน
กองสถิติสังคม
สำนักงานสถิติแห่งชาติ
โทรศัพท์ ๐ ๒๑๔๒ ๑๒๔๗
โทรสาร ๐ ๒๑๔๓ ๘๑๓๖
ไปรษณีย์อิเล็กทรอนิกส์ : slaborfs@nso.go.th

หน่วยงานที่เผยแพร่

กองสถิติพยากรณ์
สำนักงานสถิติแห่งชาติ
ศูนย์ราชการเฉลิมพระเกียรติ ๘๐ พรรษาฯ
อาคารรัฐประศาสนภักดี ชั้น ๒ ถนนแจ้งวัฒนะ
แขวงทุ่งสองห้อง เขตหลักสี่ กรุงเทพฯ ๑๐๒๑๐
โทรศัพท์ ๐ ๒๑๔๑ ๗๔๙๘
โทรสาร ๐ ๒๑๔๓ ๘๑๓๒
ไปรษณีย์อิเล็กทรอนิกส์ : services@nso.go.th

ปีที่จัดพิมพ์

๒๕๖๖

คำนำ

การย้ายถิ่นที่อยู่ของประชากร เป็นองค์ประกอบหนึ่งของการเปลี่ยนแปลงประชากรในพื้นที่ต่างๆ ที่ส่งผลกระทบต่อความหนาแน่นของประชากร ซึ่งหากขาดการบริหารจัดการที่ดีและเหมาะสมกับจำนวนประชากรที่มีอยู่จริงในแต่ละพื้นที่ ย่อมก่อให้เกิดผลกระทบต่อประชากรทั้งทางตรงและทางอ้อม เช่น ปัญหาความแออัดของที่อยู่อาศัย ปัญหาทางด้านสภาพแวดล้อมและมลภาวะ ปัญหาการกำจัดขยะ ปัญหาความไม่ปลอดภัยของชีวิตและทรัพย์สิน ปัญหาด้านการให้บริการสาธารณสุข และการบริหารจัดการสาธาณูปโภคให้เพียงพอต่อความต้องการของประชากร เป็นต้น ดังนั้นเพื่อให้ประเทศมีข้อมูลด้านการย้ายถิ่นของประชากรมีความสำคัญและจำเป็นต่อการกำหนดนโยบายในการบริหารประเทศ

สำนักงานสถิติแห่งชาติจึงได้ดำเนินการสำรวจข้อมูลการย้ายถิ่นของประชากรเป็นประจำทุกปี สำหรับรายงานผลการสำรวจการย้ายถิ่นของประชากร พ.ศ. ๒๕๖๕ ฉบับนี้ สำนักงานสถิติแห่งชาติหวังเป็นอย่างยิ่งว่าจะเป็นประโยชน์ต่อหน่วยงานภาครัฐบาลและเอกชน ตลอดจนผู้สนใจทั่วไป

บทสรุปผู้บริหาร

การสำรวจการย้ายถิ่นของประชากร พ.ศ. 2565

สำนักงานสถิติแห่งชาติ ได้ดำเนินการสำรวจการย้ายถิ่นของประชากรเป็นประจำทุกปี โดยในปี พ.ศ.2565 เก็บรวบรวมข้อมูลระหว่างเดือนตุลาคม - ธันวาคม เพื่อรวบรวมข้อมูลพื้นฐานด้านประชากรและสังคมของผู้ย้ายถิ่น เพื่อนำไปใช้ในการติดตามสถานการณ์การย้ายถิ่นของประชากร ซึ่งผลการสำรวจที่สำคัญสรุปได้ดังนี้

1. จำนวนผู้ย้ายถิ่นและอัตราการย้ายถิ่น

ผลการสำรวจในปี 2565 พบว่า ผู้ย้ายถิ่น^{1/} มีจำนวน 8.09 แสนคน คิดเป็นอัตราการย้ายถิ่น 1.2 ของประชากรทั้งประเทศ (69.91 ล้านคน) ภาคกลางมีจำนวนผู้ย้ายถิ่นมากที่สุด 3.45 แสนคน (คิดเป็นร้อยละ 42.6 ของจำนวนผู้ย้ายถิ่นทั้งหมด) และกรุงเทพมหานครมีจำนวนผู้ย้ายถิ่นน้อยที่สุด 0.55 แสนคน (ร้อยละ 6.8)

อัตราการย้ายถิ่น จำแนกตามภาคที่อยู่ในปัจจุบัน

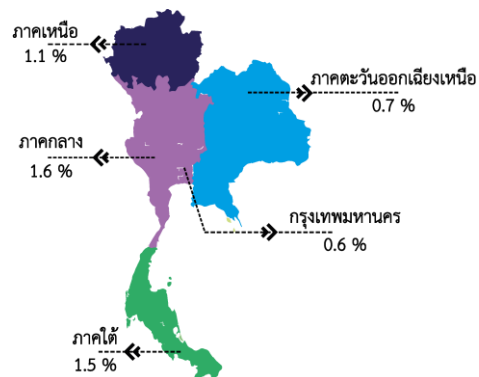

2. การมีชื่ออยู่ในทะเบียนบ้าน

ผู้ย้ายถิ่นร้อยละ 68.4 มีชื่ออยู่ในทะเบียนบ้านซึ่งอยู่ที่อื่น (ซึ่งในจำนวนนี้ ร้อยละ 41.2 อยู่ในจังหวัดอื่น และร้อยละ 27.2 อยู่ในจังหวัดที่อยู่ปัจจุบัน) ส่วนผู้ที่มีชื่อในทะเบียนบ้านที่อาศัยอยู่ในปัจจุบัน ร้อยละ 22.7 นอกนั้นเป็นผู้ที่มีชื่อในทะเบียนบ้านในประเทศอื่น (ร้อยละ 8.8) และผู้ที่ไม่ได้มีชื่อในทะเบียนบ้านทั้งในประเทศไทย และประเทศอื่น ๆ ร้อยละ 0.1

$$\text{อัตราการย้ายถิ่นตามพื้นที่} = \frac{\text{จำนวนผู้ย้ายถิ่นในแต่ละพื้นที่} \times 100}{\text{จำนวนประชากรทั้งสิ้นในแต่ละพื้นที่}}$$

ร้อยละของผู้ย้ายถิ่น จำแนกตามการมีชื่ออยู่ในทะเบียนบ้าน

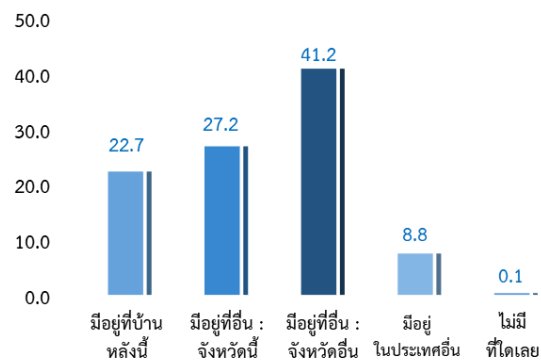

3. สาเหตุของการย้ายถิ่น

สำหรับสาเหตุหลักของการย้ายถิ่น พบว่า ผู้ย้ายถิ่นที่ย้ายถิ่นด้วยสาเหตุด้านการงาน เช่น หางานทำ หน้าที่การงาน หรือต้องการเปลี่ยนงาน มีจำนวนมากที่สุด 2.81 แสนคน (ร้อยละ 34.8) รองลงมา คือ ด้านครอบครัว เช่น ติดตามคนในครอบครัว และทำกิจการครอบครัวจำนวน 1.67 แสนคน (ร้อยละ 20.7) และด้านอื่น ๆ เช่น ย้ายที่อยู่อาศัย กลับภูมิลำเนา ศึกษาต่อ เป็นต้น จำนวน 3.60 แสนคน (ร้อยละ 44.5) ตามลำดับ

ร้อยละของผู้ย้ายถิ่น จำแนกตามสาเหตุของการย้ายถิ่น

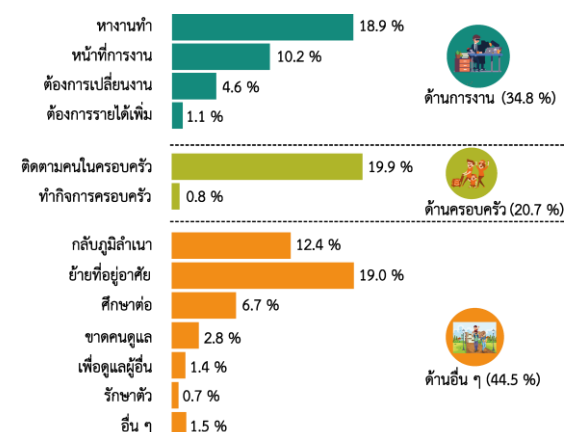

^{1/}ผู้ย้ายถิ่น หมายถึง ผู้ที่ย้ายสถานที่อยู่อาศัยจากเขตเทศบาลอื่นหรืออบต.อื่น หรือจากประเทศอื่น ซึ่งเป็นที่อยู่อาศัยครั้งสุดท้ายมายังเขตเทศบาลหรืออบต. ซึ่งเป็นพื้นที่ที่อยู่ปัจจุบัน ในระหว่าง 1 ตุลาคม 2564 ถึง 30 กันยายน 2565

4. ประเภทและรูปแบบการย้ายถิ่น

ประเภทของการย้ายถิ่น สามารถแบ่งเป็น 3 ประเภท ผู้ย้ายถิ่นภายในภาคเดียวกัน (จำนวน 5.18 แสนคน) ซึ่งมากกว่าผู้ย้ายถิ่นระหว่างภาค (จำนวน 2.44 แสนคน) และผู้ย้ายถิ่นมาจากต่างประเทศ (จำนวน 0.47 แสนคน)

สำหรับผู้ย้ายถิ่นภายในภาคเดียวกัน (จำนวน 5.18 แสนคน) เป็นผู้ที่ย้ายถิ่นภายในจังหวัดจำนวน 3.65 แสนคน (ร้อยละ 45.1) และเป็นผู้ที่ย้ายถิ่นระหว่างจังหวัด จำนวน 1.53 แสนคน (ร้อยละ 18.9)

การย้ายถิ่นในปี 2565 นั้น พบว่า ผู้ย้ายถิ่นจะย้ายถิ่นมาคนเดียวมากที่สุด (ร้อยละ 53.7) และเมื่อพิจารณาเป็นรายภาค พบว่า รูปแบบการย้ายถิ่นในแต่ละภาคมีลักษณะคล้ายคลึงกัน คือ มากกว่าร้อยละ 50 เป็นการย้ายถิ่นมาคนเดียว รองลงมาเป็นการย้ายทั้งครัวเรือน (ภาคกลางและภาคใต้มีรูปแบบการย้ายทั้งครัวเรือนมากที่สุด) ส่วนรูปแบบการย้ายถิ่นบางส่วนของครัวเรือนจะพบในกรุงเทพมหานครมากที่สุด (ร้อยละ 18.1)

จำนวนผู้ย้ายถิ่น จำแนกตามประเภทของการย้ายถิ่น



ร้อยละของผู้ย้ายถิ่น จำแนกตามรูปแบบการย้ายถิ่น

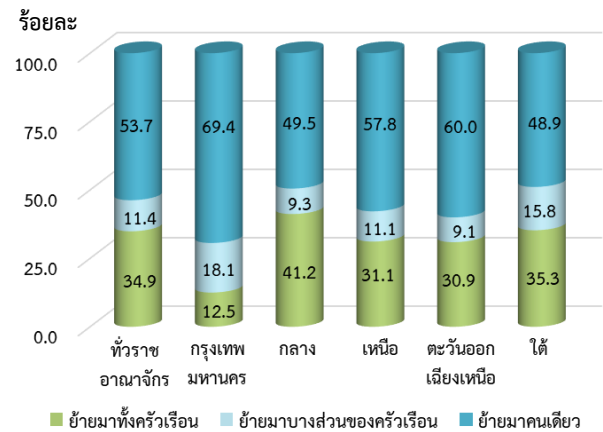

5. การย้ายถิ่นสุทธิ

การย้ายถิ่นสุทธิ หมายถึง ค่าความแตกต่างระหว่างจำนวนผู้ย้ายถิ่นเข้าและจำนวนผู้ย้ายถิ่นออกของประชากรในพื้นที่ หากมีผู้ย้ายถิ่นเข้ามากกว่าผู้ย้ายถิ่นออก อัตราการย้ายถิ่นสุทธิจะเป็นบวก หากมีผู้ย้ายถิ่นเข้าน้อยกว่าผู้ย้ายถิ่นออก อัตราการย้ายถิ่นสุทธิจะเป็นลบ

จากการสำรวจ พบว่า อัตราการย้ายถิ่นสุทธิของภาคเหนือ และภาคกลาง มีผลเป็นบวก (0.13 และ 0.06 ตามลำดับ) ส่วนกรุงเทพมหานคร ภาคตะวันออกเฉียงเหนือ และภาคใต้ มีทิศทางตรงกันข้าม คือมีอัตราการย้ายถิ่นสุทธิผลเป็นลบ (-0.20 -0.14 และ -0.09 ตามลำดับ)

อัตราการย้ายถิ่นสุทธิ พ.ศ. 2562 – 2565

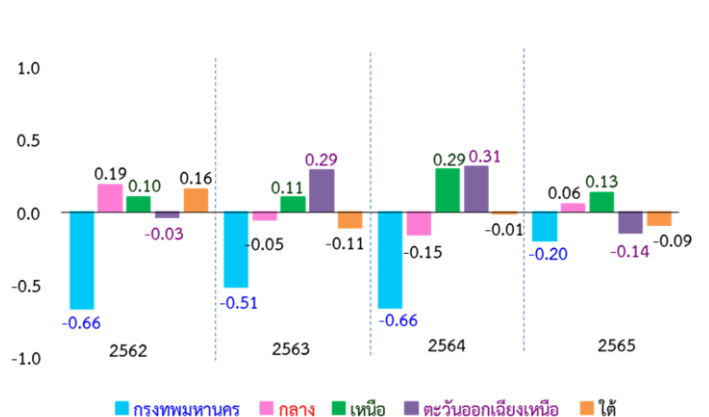

การย้ายถิ่นของประชากรในปี 2565 มีแนวโน้มเพิ่มขึ้นจากปีที่ผ่านมา ส่วนหนึ่งอาจจะมาจากการคลี่คลายของสถานการณ์โควิด-19 ส่งผลให้ประชากรมีการโยกย้ายที่อยู่ตามสมาชิกในครัวเรือน แต่ผู้ย้ายถิ่นส่วนใหญ่ไม่มีชื่อในทะเบียนบ้านที่อาศัยอยู่ในปัจจุบัน หรือจะกล่าวได้ว่าเป็นประชากรแฝงในพื้นที่ ดังนั้น หน่วยงานที่เกี่ยวข้องต่าง ๆ ในพื้นที่ควรต้องมีการบริหารจัดการที่ดีและเหมาะสมกับจำนวนประชากรที่มีอยู่จริง เพื่อที่จะป้องกันไม่ให้เกิดผลกระทบต่อประชากรทั้งทางตรงและทางอ้อม เช่น ปัญหาความแออัดของที่อยู่อาศัย ปัญหาด้านการให้บริการสาธารณสุข และการบริหารจัดการสาธารณสุขโรคให้เพียงพอต่อความต้องการของประชากร โดยเฉพาะกรุงเทพมหานครและปริมณฑล (นนทบุรี ปทุมธานี สมุทรปราการ นครปฐม สมุทรสาคร) ที่ในแต่ละปีมีผู้ย้ายถิ่นเข้ามาในพื้นที่มาก เนื่องจากจังหวัดเหล่านี้เป็นแหล่งอุตสาหกรรมต่างๆ รวมถึงเป็นศูนย์กลางทางธุรกิจ การค้า และสถาบันการศึกษา

สารบัญ

	หน้า
คำนำ	ค
บทสรุปสำหรับผู้บริหาร	จ
สารบัญแผนภูมิ	ฎ
สารบัญตาราง	ฐ
บทที่ 1 บทนำ	
1.1 ความเป็นมา	1
1.2 แนวคิดหรือข้อกำหนด	1
1.3 วัตถุประสงค์	1
1.4 ประโยชน์ที่คาดว่าจะได้รับ	1
บทที่ 2 ระเบียบวิธีสถิติ	
2.1 ประชากรเป้าหมาย	3
2.2 เวลาอ้างอิง	3
2.3 คำนียาม	3
2.4 แผนแบบการเลือกตัวอย่าง	5
2.5 รายการข้อมูล	5
2.6 การเก็บรวบรวมข้อมูล	6
2.7 การประมวลผลข้อมูล	6
2.8 ข้อจำกัดของข้อมูล	7
บทที่ 3 ผลการสำรวจ	
3.1 อัตราการตอบ	9
3.2 คุณลักษณะของประชากรและตัวอย่าง	10
3.3 ผลการสำรวจ	
3.3.1 ลักษณะด้านประชากร	13
3.3.2 สาเหตุของการย้ายถิ่น	17
3.3.3 ประเภทและทิศทางการย้ายถิ่น	18
3.3.4 การรับเงิน/สิ่งของของผู้ย้ายถิ่น	21
3.3.5 การส่งเงิน/สิ่งของของผู้ย้ายถิ่น	23
ตารางสถิติ	27
ภาคผนวก	
ภาคผนวก ก แผนการเลือกตัวอย่าง	53
ภาคผนวก ข แบบสอบถาม	63

สารบัญแผนภูมิ

		หน้า
แผนภูมิ 3.1	อัตราส่วนเพศของผู้ย้ายถิ่น จำแนกตามสถานภาพการย้ายถิ่น และภาค	14
แผนภูมิ 3.2	ร้อยละของผู้ย้ายถิ่น จำแนกตามสถานภาพการสมรส	16
แผนภูมิ 3.3	ร้อยละของผู้ย้ายถิ่นที่มีงานทำ จำแนกตามอาชีพ	17
แผนภูมิ 3.4	ร้อยละของผู้ย้ายถิ่นที่มีงานทำ จำแนกตามกิจกรรมทางเศรษฐกิจ	17
แผนภูมิ 3.5	ร้อยละของผู้ย้ายถิ่นที่มีงานทำ จำแนกตามสถานภาพการทำงาน	18
แผนภูมิ 3.6	ร้อยละของผู้ย้ายถิ่น จำแนกตามสาเหตุของการย้ายถิ่น และเพศ	18
แผนภูมิ 3.7	ร้อยละของผู้ย้ายถิ่นระหว่างภาค จำแนกตามถิ่นที่อยู่ก่อนย้าย และภาค	20
แผนภูมิ 3.8	ร้อยละของผู้ย้ายถิ่นระหว่างประเทศ จำแนกตามภาคของผู้ย้ายถิ่น	20
แผนภูมิ 3.9	ร้อยละของผู้ย้ายถิ่น จำแนกตามรูปแบบการย้ายถิ่น	21
แผนภูมิ 3.10	ร้อยละของผู้ย้ายถิ่นที่รับเงิน/สิ่งของ จำแนกตามภาค	22
แผนภูมิ 3.11	ร้อยละของผู้ย้ายถิ่นที่รับเงิน/สิ่งของ จำแนกตามประเภทของสิ่งที่รับ และภาค	22
แผนภูมิ 3.12	ร้อยละของผู้ย้ายถิ่นที่ได้รับเงิน จำแนกตามการใช้เงินที่ได้รับ	23
แผนภูมิ 3.13	ร้อยละของผู้ย้ายถิ่นที่ส่งเงิน/สิ่งของ จำแนกตามภาค	24
แผนภูมิ 3.14	ร้อยละของผู้ย้ายถิ่น จำแนกตามประเภทของที่ส่ง และภาค	24
แผนภูมิ 3.15	ร้อยละของผู้ย้ายถิ่นที่ส่งเงิน จำแนกตามการใช้เงินที่ส่งไปให้	25

สารบัญตาราง

	หน้า	
ตาราง 3.1	ขนาดตัวอย่างที่สัมภาษณ์ได้และอัตราการตอบ	9
ตาราง 3.2	ขนาดตัวอย่าง และค่าประมาณประชากร	10
ตาราง 3.3	จำนวนผู้ย้ายถิ่นและอัตราการย้ายถิ่น จำแนกตามเพศ เขตการปกครอง และภาค	13
ตาราง 3.4	อัตราการย้ายถิ่น จำแนกตามเพศ และกลุ่มอายุของผู้ย้ายถิ่น	14
ตาราง 3.5	จำนวนผู้ย้ายถิ่น จำแนกตามการมีชื่ออยู่ในทะเบียนบ้าน เพศ และเขตการปกครอง	15
ตาราง 3.6	จำนวนประชากรอายุ 6 ปีขึ้นไป จำแนกตามสถานภาพการย้ายถิ่น ระดับการศึกษาที่สำเร็จ และเพศ	16
ตาราง 3.7	จำนวนผู้ย้ายถิ่นและอัตราการย้ายถิ่น จำแนกตามประเภทการย้ายภายในภาคเดียวกัน และภาค	19
ตาราง 3.8	จำนวนผู้ย้ายถิ่นและอัตราการย้ายถิ่นสุทธิ จำแนกตามภาค	21
ตาราง 3.9	ร้อยละของผู้ย้ายถิ่นที่ได้รับเงิน/สิ่งของ จำแนกตามผู้ส่งเงิน/สิ่งของ และภาค	23
ตาราง 3.10	ร้อยละของผู้ย้ายถิ่นที่ส่งเงิน/สิ่งของ จำแนกตามผู้รับเงิน/สิ่งของ และภาค	25

1.1 ความเป็นมา

สำนักงานสถิติแห่งชาติ ได้เริ่มดำเนินการสำรวจการย้ายถิ่นของประชากรครั้งแรกใน พ.ศ.2517 โดยทำการสำรวจเฉพาะการย้ายเข้าสู่กรุงเทพมหานคร ต่อมาในปี 2526-2533 ได้ขยายขอบข่ายการสำรวจเป็นการย้ายเข้าสู่จังหวัดที่อยู่ในเขตปริมณฑลของกรุงเทพมหานคร และบางจังหวัดในส่วนภูมิภาค ซึ่งกำหนดให้เป็นเมืองหลักในการพัฒนา และตั้งแต่ปี 2535 จนถึงปัจจุบัน ได้ขยายขอบข่ายการสำรวจให้ครอบคลุมทั่วทั้งประเทศ

1.2 แนวคิดหรือข้อกำหนด

สำหรับแนวคิดและคำนิยามที่ใช้ในการสำรวจใช้ตามสภาพที่เหมาะสมกับประเทศไทย และตามข้อเสนอแนะจากผู้เชี่ยวชาญองค์การแรงงานระหว่างประเทศ (ILO) และหน่วยงานสหประชาชาติ (UN) ทั้งนี้ การย้ายถิ่น หมายถึง การที่ย้ายสถานที่อยู่อาศัยจากเขตเทศบาลอื่น หรือ อบต.อื่น หรือจากประเทศอื่น ซึ่งเป็นที่อยู่อาศัยครั้งสุดท้ายมายังเขตเทศบาลหรือ อบต. ซึ่งเป็นพื้นที่ที่อยู่ปัจจุบันที่ถูกสัมภาษณ์

1.3 วัตถุประสงค์

เพื่อเก็บรวบรวมข้อมูลเกี่ยวกับจำนวนและลักษณะต่างๆ ของประชากร ซึ่งข้อมูลสำคัญที่ได้จากการสำรวจ ได้แก่

- 1) ข้อมูลพื้นฐานทางด้านประชากร เศรษฐกิจและสังคมของผู้ย้ายถิ่นและไม่ย้ายถิ่น เช่น อายุ เพศ ภูมิลำเนา ระดับการศึกษา สถานภาพสมรส อาชีพ อุตสาหกรรม สถานภาพการทำงาน เป็นต้น
- 2) ข้อมูลเกี่ยวกับการย้ายถิ่น เช่น จำนวนผู้ย้ายถิ่น ทิศทางและกระแสการย้ายถิ่น รูปแบบการย้ายถิ่น เหตุผลของการย้ายถิ่น เป็นต้น

1.4 ประโยชน์ที่คาดว่าจะได้รับ

ใช้เป็นฐานข้อมูลให้แก่หน่วยงานที่เกี่ยวข้องกับการย้ายถิ่น

- 1) เพื่อประกอบการวางแผน การกำหนดนโยบาย และการจัดทำแผนเกี่ยวกับการกระจายตัว และการตั้งถิ่นฐานของประชากรในแผนพัฒนาเศรษฐกิจและสังคมแห่งชาติ
- 2) เพื่อใช้เป็นแนวทางในการวางแผนพัฒนาโครงการต่างๆ และแก้ไขปัญหาที่เกิดจากการย้ายถิ่นของประชากร

2.1 ประชากรเป้าหมาย

ประชากรเป้าหมายหรือคุ่มรวมในการสำรวจครั้งนี้ คือ ครั้วเรือนส่วนบุคคลและครั้วเรือนกลุ่มบุคคลประเภทครั้วเรือนคนงาน ทุกครั้วเรือนที่อาศัยอยู่ในเขตเทศบาลและนอกเขตเทศบาลทุกจังหวัดทั่วประเทศ ยกเว้นครั้วเรือนชาวต่างประเทศที่มีเอกสิทธิ์ทางการทูต

สำหรับครั้วเรือนที่เข้าข่ายการแจงนับของการสำรวจการย้ายถิ่นของประชากร ได้แก่ ครั้วเรือนส่วนบุคคล และครั้วเรือนกลุ่มบุคคลประเภทครั้วเรือนคนงาน ซึ่งจะมีรายชื่อปรากฏในบัญชีรายชื่อครั้วเรือนตัวอย่าง

บุคคลที่เข้าข่ายการแจงนับ ได้แก่ ผู้ที่เป็นสมาชิกในครั้วเรือนส่วนบุคคลตัวอย่าง และผู้ที่ถูกเลือกเป็นตัวอย่างในครั้วเรือนกลุ่มบุคคลประเภทครั้วเรือนคนงาน

2.2 เวลาอ้างอิง

หมายถึง ระยะเวลา 1 ปี นับก่อนวันสัมภาษณ์ เช่น วันสัมภาษณ์คือ วันที่ 1 ตุลาคม พ.ศ. 2565 “ระหว่าง 1 ปีก่อนวันสัมภาษณ์” คือ ระหว่างวันที่ 1 ตุลาคม 2564 ถึง 30 กันยายน 2565

2.3 คำนิยาม

การย้ายถิ่น หมายถึง การที่ย้ายสถานที่อยู่อาศัยจากเขตเทศบาลอื่นหรือ อบต.อื่น หรือจากประเทศอื่น ซึ่งเป็นที่อยู่อาศัยครั้งสุดท้ายมายังเขตเทศบาลหรือ อบต. ซึ่งเป็นพื้นที่ที่อยู่ปัจจุบัน

การเปลี่ยนเขตเทศบาลหรือ อบต. เนื่องจาก การขยายเขตเทศบาลหรือแยกหมู่บ้าน โดยที่บุคคลหรือครั้วเรือนนั้นยังอยู่ประจำที่เดิม และการย้ายสถานที่อยู่อาศัยในกรุงเทพมหานคร และเมืองพัทยา ไม่นับว่าเป็นการย้ายถิ่น

ประเภทการย้ายถิ่น หมายถึง ผู้ย้ายถิ่นระหว่างจังหวัด ภาค หรือประเทศ โดยมีลักษณะ ดังนี้

- 1) **ผู้ย้ายถิ่นระหว่างจังหวัด** หมายถึง ผู้ซึ่งจังหวัดที่เคยอยู่ครั้งสุดท้ายก่อนย้าย ต่างกับจังหวัดที่อยู่ในคาบเวลาสำรวจ
- 2) **ผู้ย้ายถิ่นระหว่างภาค** หมายถึง ผู้ซึ่งภาคที่เคยอยู่ครั้งสุดท้ายก่อนย้าย ต่างกับภาคที่อยู่ในคาบเวลาสำรวจ
- 3) **ผู้ย้ายถิ่นจากต่างประเทศ** หมายถึง ผู้ซึ่งเปลี่ยนประเทศที่เคยอยู่อาศัยครั้งสุดท้ายต่างกับภาคที่อยู่ในคาบเวลาสำรวจ

ครั้วเรือนเดิม หมายถึง ครั้วเรือนสุดท้ายที่ผู้ย้ายถิ่นอาศัยอยู่ ก่อนย้ายมาอาศัยอยู่ในครั้วเรือนปัจจุบัน

ครั้วเรือนอื่น หมายถึง ครั้วเรือนที่นอกเหนือ จากครั้วเรือนเดิมและครั้วเรือนปัจจุบัน

อาชีพ หมายถึง ประเภทหรือชนิดของงานที่บุคคลนั้นทำอยู่ การจัดจำแนกประเภทอาชีพใช้ตาม International Standard Classification of Occupation (ISCO-08) ขององค์การแรงงานระหว่างประเทศ (ILO)

อุตสาหกรรม หมายถึง ประเภทของกิจกรรมทางเศรษฐกิจที่ได้ดำเนินการโดยสถานประกอบการที่บุคคลนั้นทำงานอยู่ หรือประเภทของธุรกิจซึ่งบุคคลนั้นได้ดำเนินการอยู่ในสัปดาห์แห่งการสำรวจ การจัดจำแนกประเภทอุตสาหกรรมใช้ตาม Thailand Standard Industrial Classification (TSIC) 2009 ฉบับปรับปรุงโดยสำนักงานสถิติแห่งชาติ

สถานภาพการทำงาน หมายถึง สถานะของบุคคลที่ทำงานในสถานที่ที่ทำงานหรือธุรกิจ แบ่งออกเป็น 5 ประเภท คือ

1) **นายจ้าง** หมายถึง ผู้ประกอบธุรกิจของตนเองเพื่อหวังผลกำไรหรือส่วนแบ่ง และได้จ้างบุคคลอื่นมาทำงานในธุรกิจในฐานะลูกจ้าง

2) **ประกอบธุรกิจส่วนตัวโดยไม่มีลูกจ้าง** หมายถึง ผู้ประกอบธุรกิจของตนเองโดยลำพังผู้เดียว หรืออาจมีบุคคลอื่นมาร่วมกิจการด้วยเพื่อหวังผลกำไรหรือส่วนแบ่ง และไม่ได้จ้างลูกจ้างแต่อาจมีสมาชิกในครัวเรือนหรือผู้ฝึกงานมาช่วยทำงานโดยไม่ได้รับค่าจ้างหรือค่าตอบแทนอย่างอื่นสำหรับงานที่ทำ

3) **ช่วยธุรกิจในครัวเรือนโดยไม่ได้รับค่าจ้าง** หมายถึง ผู้ที่ช่วยทำงานโดยไม่ได้รับค่าจ้างในไร่นาเกษตร หรือในธุรกิจของสมาชิกในครัวเรือน

4) **ลูกจ้าง** หมายถึง ผู้ที่ทำงานโดยได้รับค่าจ้างเป็นรายเดือน รายสัปดาห์ รายวัน รายชิ้น หรือเหมาจ่าย ค่าตอบแทนที่ได้รับจากการทำงานอาจจะเป็นเงินหรือสิ่งของ

ลูกจ้างแบ่งออกเป็น 3 ประเภท

4.1) **ลูกจ้างรัฐบาล** หมายถึง ข้าราชการ พนักงานเทศบาล พนักงานองค์การบริหารส่วนจังหวัด ตลอดจนลูกจ้างประจำและชั่วคราวของรัฐบาล

4.2) **ลูกจ้างรัฐวิสาหกิจ** หมายถึง ผู้ที่ทำงานให้กับหน่วยงานรัฐวิสาหกิจ

4.3) **ลูกจ้างเอกชน** หมายถึง ผู้ที่ทำงานให้กับเอกชนหรือธุรกิจของเอกชน รวมทั้งผู้ที่รับจ้างทำงานบ้าน

5) **การรวมกลุ่ม** หมายถึง กลุ่มคนที่มาร่วมกันทำงานโดยมีวัตถุประสงค์เพื่อพึ่งตนเอง และช่วยเหลือซึ่งกันและกัน สมาชิกแต่ละคนมีความเท่าเทียมกันในการกำหนดการทำงานทุกขั้นตอนไม่ว่าเป็นการลงทุน การขาย งานอื่นๆ ของกิจการที่ทำ ตลอดจนการแบ่งรายได้ให้แก่สมาชิกตามที่ตกลงกัน (การรวมกลุ่มดังกล่าวอาจจดทะเบียนจัดตั้งในรูปของสหกรณ์หรือไม่ก็ได้)

ระดับการศึกษาที่สำเร็จ ได้จำแนกการศึกษาตามระดับการศึกษาที่สำเร็จดังนี้

1) **ไม่มีการศึกษา** หมายถึง บุคคลที่ไม่เคยเข้าศึกษาในโรงเรียน หรือไม่เคยได้รับการศึกษา

2) **ต่ำกว่าประถมศึกษา** หมายถึง บุคคลที่สำเร็จการศึกษาต่ำกว่าชั้นประถมศึกษาปีที่ 6 หรือชั้นประถมศึกษาปีที่ 7 หรือชั้น ม.3 เดิม

3) **ประถมศึกษา** หมายถึง บุคคลที่สำเร็จการศึกษาตั้งแต่ชั้นประถมศึกษาปีที่ 6 หรือชั้นประถมศึกษาปีที่ 7 หรือชั้น ม.3 เดิมขึ้นไป แต่ไม่สำเร็จระดับการศึกษาที่สูงกว่า

4) **มัธยมศึกษาตอนต้น** หมายถึง บุคคลที่สำเร็จการศึกษาตั้งแต่ชั้น ม.3 ม.ศ.3 หรือ ม.6 เดิมขึ้นไป แต่ไม่สำเร็จระดับการศึกษาที่สูงกว่า

5) **มัธยมศึกษาตอนปลาย** หมายถึง บุคคลที่สำเร็จการศึกษาตั้งแต่ชั้น ม.6 ม.ศ. 5 หรือ ม.8 เดิมขึ้นไป ทั้งสายสามัญ อาชีวศึกษา และวิชาการศึกษา

6) **อุดมศึกษา** หมายถึง บุคคลที่ศึกษาอาชีวศึกษา หรือวิชาชีพเทคนิคที่เรียนต่อจากระดับมัธยมศึกษาตอนปลายหรือเทียบเท่า โดยภาคปกติมีหลักสูตร 2 ปี แต่ไม่สำเร็จระดับการศึกษาที่สูงกว่า และบุคคลที่สำเร็จการศึกษาโดยได้รับวุฒิปริญญาตรี ระดับปริญญาโท หรือปริญญาเอก

7) **การศึกษาอื่นๆ** หมายถึง บุคคลที่ศึกษาอาชีวศึกษาระยะสั้น และบุคคลที่สำเร็จการศึกษาที่ไม่สามารถเทียบชั้น เช่น เรียนทางศาสนาอิสลามในโรงเรียนปอเนาะที่ไม่มีการสอนวิชาสามัญ เป็นต้น

2.4 แผนแบบการเลือกตัวอย่าง

แผนแบบการเลือกตัวอย่างที่ใช้เป็นแบบ Stratified Two – Stage Sampling (รายละเอียดในภาคผนวก ก.) โดยมีจังหวัดเป็นสตรัดัม มีในเขตเทศบาลและนอกเขตเทศบาลเป็นสตรัดัมย่อย ในการเลือกตัวอย่างขั้นที่หนึ่ง (primary sampling stage) หน่วยตัวอย่างขั้นที่หนึ่ง คือเขตแขวงนับ โดยรอบตัวอย่างสำหรับการเลือกหน่วยตัวอย่างขั้นที่หนึ่งได้มาจากโครงการสำมะโนประชากรและเคหะ พ.ศ. 2553 ที่ได้มีการปรับปรุงให้มีความทันสมัย และจำนวนเขตแขวงนับตัวอย่างทั้งสิ้น 5,430 เขตแขวงนับ สำหรับการเลือกตัวอย่างขั้นที่สอง (secondary sampling stage) ครั้วเรือนส่วนบุคคลและสมาชิกในครั้วเรือนกลุ่มบุคคลประเภทคนงานเป็นหน่วยตัวอย่างขั้นที่สอง โดยกำหนดจำนวน 16 ครั้วเรือนตัวอย่างต่อเขตแขวงนับตัวอย่างทั้งในเขตเทศบาล และนอกเขตเทศบาลตามลำดับ ในกรณีของครั้วเรือนกลุ่มบุคคลประเภทคนงานจะเป็นการเลือกสมาชิกตัวอย่างจากครั้วเรือนกลุ่มบุคคลประเภทคนงานทุกครั้วเรือน โดยก่อนดำเนินการเลือกครั้วเรือนตัวอย่าง ได้มีการสร้างกรอบครั้วเรือนตัวอย่าง ด้วยการนับและจดครั้วเรือนและอาคาร/สิ่งปลูกสร้างทุกแห่งในแต่ละเขตแขวงนับตัวอย่าง หลังจากนั้นทำการจัดเรียงรายชื่อครั้วเรือนส่วนบุคคลใหม่ตามขนาดครั้วเรือนซึ่งวัดด้วยจำนวนสมาชิกในครั้วเรือน แล้วจึงดำเนินการเลือกครั้วเรือนตัวอย่างด้วยวิธีการสุ่มแบบมีระบบ

2.5 รายการข้อมูล

สำหรับแบบสอบถามที่จะใช้ในการสัมภาษณ์ และบันทึกรายละเอียดของบุคคลที่อยู่ในข่ายการสำรวจโครงการนี้ ประกอบด้วยคำถามเกี่ยวกับ

1. ลักษณะด้านประชากร
2. สาเหตุของการย้ายถิ่น
3. ประเภทและทิศทางการย้ายถิ่น
4. การรับเงิน/สิ่งของ ของผู้ย้ายถิ่น
5. การส่งเงิน/สิ่งของ ของผู้ย้ายถิ่น

2.6 การเก็บรวบรวมข้อมูล

การสำรวจได้ดำเนินการพร้อมกันทั่วประเทศในเดือนตุลาคม พฤศจิกายน และธันวาคม พ.ศ. 2565 โดยผนวกข้อถามกับโครงการสำรวจภาวะการทำงานของประชากร พ.ศ.2565 ใช้วิธีการสัมภาษณ์หัวหน้าครัวเรือนหรือสมาชิกในครัวเรือนตัวอย่าง ด้วยเครื่องคอมพิวเตอร์พกพาขนาดกลาง (Tablet) เพื่อบันทึกข้อมูลแทนแบบสอบถาม ตั้งแต่ พ.ศ. 2556 เป็นการนำเทคโนโลยีมาใช้เพิ่มประสิทธิภาพในการปฏิบัติงาน พนักงานสามารถตรวจสอบความถูกต้องของข้อมูลก่อนส่งข้อมูล เพื่อทำการประมวลผลข้อมูลต่อไป และสามารถควบคุมคุณภาพ ติดตามการปฏิบัติงานของพนักงานเก็บรวบรวมข้อมูลบนระบบติดตามความก้าวหน้า (Web Application)

2.7 การประมวลผลข้อมูล

สำหรับการสำรวจครั้งนี้เป็นการสำรวจด้วยตัวอย่าง เพื่อให้สามารถประมาณค่าหรืออ้างถึงประชากรได้นั้น ต้องมีการคำนวณค่าถ่วงน้ำหนักให้แก่แต่ละหน่วยที่ถูกเลือกมาเป็นตัวแทน โดยมีขั้นตอนการคำนวณค่าถ่วงน้ำหนัก 3 ขั้นตอนหลักๆ (รายละเอียดในภาคผนวก ก) ดังนี้

- 1) คำนวณค่าถ่วงน้ำหนักพื้นฐาน (Design weight หรือ base weight) เป็นการคำนวณส่วนกลับของความน่าจะเป็นของหน่วยตัวอย่างที่ถูกเลือกในแต่ละขั้นของการเลือกตัวอย่างตามแผนแบบการเลือกตัวอย่าง
- 2) การปรับค่าถ่วงน้ำหนักพื้นฐานเมื่อมีข้อมูลที่ไม่ตอบ (Adjustment for non-response) โดยจะทำการปรับค่าถ่วงน้ำหนักของครัวเรือน
- 3) การปรับค่าถ่วงน้ำหนักด้วยข้อมูลสนับสนุนอื่นๆ (post-stratification calibration adjustment) โดยใช้ข้อมูลจากการคาดประมาณประชากร จำแนกตามกลุ่มอายุ เพศ จังหวัด ภาค และเขตการปกครอง

2.8 ข้อจำกัดของข้อมูล

เนื่องจากเป็นข้อมูลที่ได้จากการสำรวจ ทำให้มีข้อจำกัดของการใช้ข้อมูลผู้ย้ายถิ่นที่มีการแบ่งกลุ่มอายุในบางช่วงอายุที่มีจำนวนหน่วยตัวอย่างน้อย ทำให้มีค่าสัมประสิทธิ์ของการแปรผัน (C.V.) ของค่าประมาณสูง ซึ่งถ้าค่า C.V. มากกว่า 20% จึงไม่ควรนำเสนอข้อมูลในกลุ่มนั้นๆ

ตาราง 2.1 การประมาณค่าสัมประสิทธิ์ของการแปรผันของค่าประมาณยอดรวมผู้ย้ายถิ่น และผู้ที่ไม่ย้ายถิ่น จำแนกตามกลุ่มอายุ เพศ และเขตการปกครอง

ภาค	กลุ่มอายุ (ปี)	ค่าสัมประสิทธิ์ของความแปรผันของค่าประมาณยอดรวม (ร้อยละ) (C.V.)					
		ผู้ย้ายถิ่น			ผู้ไม่ย้ายถิ่น		
		รวม	ชาย	หญิง	รวม	ชาย	หญิง
ทั่วราชอาณาจักร	รวม	3.2	4.8	4.2	0.0	0.0	0.0
	00-14	10.0	14.7	11.9	0.1	0.1	0.1
	15-19	16.7	*	19.6	0.1	0.2	0.2
	20-24	10.8	16.9	14.1	0.2	0.3	0.3
	25-29	7.3	11.5	9.4	0.2	0.2	0.3
	30-34	7.1	11.1	9.1	0.2	0.2	0.3
	35-39	9.4	13.4	13.2	0.2	0.2	0.3
	40-44	10.4	13.9	15.5	0.1	0.2	0.1
	45-49	9.4	12.4	14.2	0.1	0.1	0.1
	50-59	12.4	16.9	17.8	0.1	0.1	0.1
	60 ปีขึ้นไป	13.5	*	16.0	0.0	0.0	0.0
ในเขตเทศบาล	รวม	4.5	7.1	5.7	0.0	0.1	0.1
	00-14	16.5	*	18.0	0.1	0.2	0.1
	15-19	*	*	*	0.2	0.2	0.3
	20-24	12.8	20.0	16.5	0.4	0.6	0.6
	25-29	10.1	17.3	12.1	0.3	0.3	0.4
	30-34	9.8	15.6	12.5	0.3	0.4	0.4
	35-39	13.4	*	17.3	0.3	0.2	0.5
	40-44	14.9	*	*	0.2	0.3	0.2
	45-49	15.0	19.0	*	0.1	0.1	0.1
	50-59	18.6	*	*	0.1	0.1	0.2
	60 ปีขึ้นไป	*	*	*	0.0	0.1	0.0
นอกเขตเทศบาล	รวม	4.3	6.1	6.1	0.0	0.1	0.1
	00-14	10.7	14.5	15.8	0.1	0.1	0.1
	15-19	*	*	*	0.1	0.2	0.2
	20-24	*	*	*	0.2	0.2	0.4
	25-29	10.6	15.4	14.5	0.3	0.4	0.4
	30-34	10.1	15.3	13.4	0.2	0.2	0.4
	35-39	12.7	16.9	19.2	0.2	0.3	0.2
	40-44	14.1	18.5	*	0.1	0.2	0.1
	45-49	11.9	16.4	17.2	0.1	0.1	0.1
	50-59	15.8	*	*	0.1	0.1	0.1
	60 ปีขึ้นไป	16.7	*	*	0.0	0.1	0.0

หมายเหตุ : * ค่า C.V. มากกว่า 20%

บทที่ 3
ผลการสำรวจ

3.1 อัตราการตอบ

ตาราง 3.1 ขนาดตัวอย่างที่สัมภาษณ์ได้และอัตราการตอบ

ผลการแจกแจง	เขตการปกครอง		ภาค					รวม
	ในเขตเทศบาล	นอกเขตเทศบาล	กทม.	กลาง	เหนือ	ตะวันออก เฉียงเหนือ	ใต้	
จำนวนครัวเรือนตัวอย่าง	49,248	37,632	4,800	26,688	18,624	22,464	14,304	86,880
จำนวนครัวเรือนที่แจกแจงได้	42,158	34,258	3,904	22,600	16,475	20,619	12,818	76,416
จำนวนครัวเรือนที่แจกแจงไม่ได้	7,090	3,374	3,904	896	2,149	1,845	1,486	10,464
ครัวเรือนไม่ให้ความร่วมมือ	510	186	245	369	47	11	24	696
ไม่พบผู้ตอบสัมภาษณ์	1,308	588	270	1,081	258	60	227	1,896
บ้านว่าง/รื้อถอน/ไฟไหม้	4,933	2,497	363	2,471	1,729	1,710	1,157	7,430
อื่นๆ	339	103	18	167	115	64	78	442
อัตราการตอบสัมภาษณ์ของครัวเรือน (ร้อยละ) ¹	89.5	93.2	91.5	90.1	90.5	92.3	91.7	91.1

¹ คำนวณจาก $\frac{\text{จำนวนครัวเรือนที่แจกแจงได้}}{\text{จำนวนครัวเรือนตัวอย่าง} - \text{บ้านว่าง/รื้อถอน/ไฟไหม้}} \times 100$

3.2 คุณลักษณะของประชากรและตัวอย่าง

ตาราง 3.2 ขนาดตัวอย่าง และค่าประมาณประชากร

ลักษณะ	จำนวนตัวอย่าง ไม่ถ่วงน้ำหนัก	การประมาณค่าประชากร		
		จำนวน	ช่วงความเชื่อมั่น 95%	
			ขอบเขตบน	ขอบเขตล่าง
ทั่วประเทศ	196,100	69,906,533	68,858,616	70,954,450
00-14	28,909	11,173,920	10,877,860	11,469,980
15-19	10,775	4,339,147	4,200,296	4,477,998
20-24	8,249	5,021,494	4,830,863	5,212,125
25-29	10,581	5,279,419	5,107,717	5,451,121
30-34	11,169	4,945,603	4,783,389	5,107,817
35-39	12,558	4,759,180	4,592,996	4,925,364
40-44	14,092	5,072,164	4,916,450	5,227,878
45-49	15,674	5,391,624	5,239,093	5,544,155
50-59	34,252	10,664,398	10,432,932	10,895,864
60 ปีขึ้นไป	49,841	13,259,584	12,999,665	13,519,503
ชาย	93,303	33,699,911	33,152,727	34,247,095
00-14	14,932	5,697,961	5,520,554	5,875,368
15-19	5,562	2,188,583	2,098,946	2,278,220
20-24	4,241	2,503,785	2,387,203	2,620,367
25-29	5,321	2,642,346	2,537,727	2,746,965
30-34	5,525	2,480,430	2,377,291	2,583,569
35-39	6,153	2,370,370	2,270,940	2,469,800
40-44	6,822	2,539,239	2,441,385	2,637,094
45-49	7,384	2,592,142	2,502,033	2,682,251
50-59	15,697	5,091,138	4,960,022	5,222,254
60 ปีขึ้นไป	21,666	5,593,917	5,465,335	5,722,499
หญิง	102,797	36,206,622	35,638,125	36,775,119
00-14	13,977	5,475,959	5,299,260	5,652,658
15-19	5,213	2,150,564	2,056,897	2,244,231
20-24	4,008	2,517,709	2,392,802	2,642,616
25-29	5,260	2,637,073	2,525,612	2,748,534
30-34	5,644	2,465,173	2,367,274	2,563,072
35-39	6,405	2,388,810	2,289,840	2,487,780
40-44	7,270	2,532,925	2,439,949	2,625,900
45-49	8,290	2,799,482	2,701,776	2,897,189
50-59	18,555	5,573,260	5,438,871	5,707,649
60 ปีขึ้นไป	28,175	7,665,667	7,507,896	7,823,438

ตาราง 3.2 ขนาดตัวอย่าง และค่าประมาณประชากร (ต่อ)

ลักษณะ	จำนวนตัวอย่าง ไม่ถ่วงน้ำหนัก	การประมาณค่าประชากร		
		จำนวน	ช่วงความเชื่อมั่น 95%	
			ขอบเขตบน	ขอบเขตล่าง
ในเขตเทศบาล	102,961	31,810,624	31,057,655	32,563,593
00-14	13,910	4,806,778	4,588,174	5,025,382
15-19	5,512	1,793,241	1,700,541	1,885,941
20-24	4,779	2,195,168	2,075,708	2,314,628
25-29	5,945	2,460,010	2,346,964	2,573,056
30-34	6,212	2,480,915	2,360,214	2,601,616
35-39	6,877	2,455,486	2,323,082	2,587,890
40-44	7,673	2,593,117	2,472,650	2,713,585
45-49	8,221	2,540,612	2,422,825	2,658,398
50-59	17,806	4,825,129	4,651,826	4,998,432
60 ปีขึ้นไป	26,026	5,660,168	5,461,564	5,858,772
ชาย	48,215	15,171,152	14,772,839	15,569,465
00-14	7,231	2,430,846	2,298,591	2,563,101
15-19	2,843	886,854	830,069	943,639
20-24	2,384	1,072,467	1,002,097	1,142,837
25-29	2,924	1,214,937	1,144,467	1,285,407
30-34	2,999	1,222,251	1,145,224	1,299,278
35-39	3,294	1,199,282	1,119,895	1,278,669
40-44	3,685	1,306,977	1,227,892	1,386,063
45-49	3,795	1,195,161	1,127,329	1,262,992
50-59	8,075	2,291,300	2,195,462	2,387,138
60 ปีขึ้นไป	10,985	2,351,077	2,253,455	2,448,699
หญิง	54,746	16,639,472	16,233,180	17,045,764
00-14	6,679	2,375,932	2,244,683	2,507,181
15-19	2,669	906,387	840,928	971,846
20-24	2,395	1,122,701	1,044,068	1,201,334
25-29	3,021	1,245,073	1,171,032	1,319,114
30-34	3,213	1,258,664	1,185,541	1,331,787
35-39	3,583	1,256,204	1,176,407	1,336,001
40-44	3,988	1,286,140	1,216,277	1,356,002
45-49	4,426	1,345,451	1,269,667	1,421,235
50-59	9,731	2,533,829	2,431,379	2,636,279
60 ปีขึ้นไป	15,041	3,309,091	3,190,168	3,428,014

ตาราง 3.2 ขนาดตัวอย่าง และค่าประมาณประชากร (ต่อ)

ลักษณะ	จำนวนตัวอย่าง ไม่ถ่วงน้ำหนัก	การประมาณค่าประชากร		
		จำนวน	ช่วงความเชื่อมั่น 95%	
			ขอบเขตบน	ขอบเขตล่าง
นอกเขตเทศบาล	93,139	38,095,909	37,367,097	38,824,721
00-14	14,999	6,367,142	6,167,483	6,566,801
15-19	5,263	2,545,906	2,442,530	2,649,282
20-24	3,470	2,826,326	2,677,767	2,974,885
25-29	4,636	2,819,409	2,690,173	2,948,645
30-34	4,957	2,464,688	2,356,316	2,573,060
35-39	5,681	2,303,694	2,203,263	2,404,125
40-44	6,419	2,479,047	2,380,383	2,577,710
45-49	7,453	2,851,012	2,754,100	2,947,925
50-59	16,446	5,839,269	5,685,834	5,992,704
60 ปีขึ้นไป	23,815	7,599,416	7,431,743	7,767,089
ชาย	45,088	18,528,759	18,153,584	18,903,934
00-14	7,701	3,267,115	3,148,871	3,385,359
15-19	2,719	1,301,729	1,232,373	1,371,085
20-24	1,857	1,431,318	1,338,369	1,524,267
25-29	2,397	1,427,409	1,350,083	1,504,735
30-34	2,526	1,258,179	1,189,590	1,326,768
35-39	2,859	1,171,088	1,111,221	1,230,955
40-44	3,137	1,232,262	1,174,634	1,289,890
45-49	3,589	1,396,981	1,337,663	1,456,299
50-59	7,622	2,799,838	2,710,358	2,889,318
60 ปีขึ้นไป	10,681	3,242,840	3,159,155	3,326,525
หญิง	48,051	19,567,150	19,169,513	19,964,787
00-14	7,298	3,100,027	2,981,721	3,218,333
15-19	2,544	1,244,177	1,177,180	1,311,174
20-24	1,613	1,395,008	1,297,959	1,492,057
25-29	2,239	1,392,000	1,308,685	1,475,315
30-34	2,431	1,206,509	1,141,415	1,271,603
35-39	2,822	1,132,606	1,074,060	1,191,152
40-44	3,282	1,246,785	1,185,435	1,308,134
45-49	3,864	1,454,031	1,392,361	1,515,702
50-59	8,824	3,039,431	2,952,457	3,126,404
60 ปีขึ้นไป	13,134	4,356,576	4,252,898	4,460,254

3.3 ผลการสำรวจ

ข้อมูลจากการสำรวจการย้ายถิ่นของประชากร พ.ศ. 2565 แสดงให้ทราบถึงจำนวนและทิศทางของการย้ายถิ่นในช่วงเวลา 1 ปีที่ผ่านมา ตามลักษณะทางประชากรเศรษฐกิจและสังคมของผู้ย้ายถิ่นและไม่ย้ายถิ่น โดยมีรายละเอียดดังนี้

3.3.1 ลักษณะด้านประชากร

ผู้ย้ายถิ่นในช่วง 1 ปีก่อนวันสัมภาษณ์ มีจำนวนทั้งสิ้น 8.09 แสนคน เป็นชาย 3.92 แสนคน และหญิง 4.17 แสนคน (ร้อยละ 48.5 และร้อยละ 51.5 ตามลำดับ) ผู้ย้ายถิ่นอาศัยอยู่ในภาคกลางมากที่สุด 3.45 แสนคน (ร้อยละ 42.7) รองลงมา คือ ภาคใต้ 1.51 แสนคน (ร้อยละ 18.6) ภาคตะวันออกเฉียงเหนือ 1.32 แสนคน (ร้อยละ 16.4) ภาคเหนือ 1.26 แสนคน (ร้อยละ 15.5) และกรุงเทพมหานคร 0.55 แสนคน (ร้อยละ 6.8)

อัตราการย้ายถิ่นของประชากร 1.2 โดยเพศชายและเพศหญิงมีอัตราการย้ายถิ่นไม่ต่างกัน คือ 1.2 หากพิจารณาอัตราการย้ายถิ่นในแต่ละภูมิภาค พบว่า ภาคกลางมีอัตราการย้ายถิ่นสูงสุด คือ 1.6 และกรุงเทพมหานครมีอัตราการย้ายถิ่นต่ำที่สุด คือ 0.6

ตาราง 3.3 จำนวนผู้ย้ายถิ่นและอัตราการย้ายถิ่น จำแนกตามเพศ เขตการปกครอง และภาค

เพศ เขตการปกครอง	ผู้ย้ายถิ่น		อัตรา การย้ายถิ่น
	จำนวน (แสนคน)	ร้อยละ	
รวม	8.09	100.0	1.2
เพศ			
ชาย	3.92	48.5	1.2
หญิง	4.17	51.5	1.2
เขตการปกครอง			
ในเขตเทศบาล	4.36	53.9	1.4
นอกเขตเทศบาล	3.73	46.1	1.0
ภาค			
กทม.	0.55	6.8	0.6
กลาง (ไม่รวม กรุงเทพมหานคร)	3.45	42.7	1.6
เหนือ	1.26	15.5	1.1
ตะวันออกเฉียงเหนือ	1.32	16.4	0.7
ใต้	1.51	18.6	1.5

$$\text{อัตราการย้ายถิ่น} = \frac{\text{จำนวนผู้ย้ายถิ่น} \times 100}{\text{จำนวนประชากรทั้งประเทศ}}$$

1) อายุและเพศ

เมื่อพิจารณาอัตราการย้ายถิ่นตามกลุ่มอายุ พบว่า กลุ่มวัยเยาวชน (15 – 24 ปี) มีอัตราการย้ายถิ่นสูงที่สุดคือ 2.8 รองลงมาคือ กลุ่มวัยผู้ใหญ่ (25 - 59 ปี) อัตราการย้ายถิ่น 1.1 กลุ่มวัยเด็ก (0-14 ปี) อัตราการย้ายถิ่น 0.9 และกลุ่มวัยผู้สูงอายุ (60 ปีขึ้นไป) อัตราการย้ายถิ่น 0.2

เมื่อพิจารณาอัตราการย้ายถิ่นตามเพศ พบว่า เพศชายและเพศหญิงมีอัตราการย้ายถิ่นที่ไม่แตกต่างกันคือ 1.2

ตาราง 3.4 อัตราการย้ายถิ่น จำแนกตามเพศ และกลุ่มอายุของผู้ย้ายถิ่น

กลุ่มอายุ (ปี)	เพศ		
	รวม	ชาย	หญิง
รวม	1.2	1.2	1.2
0 - 14	0.9	1.1	0.8
15 - 24	2.8	2.5	3.1
25 - 59	1.1	1.1	1.2
60 ปีขึ้นไป	0.2	0.3	0.2

$$\text{อัตราการย้ายถิ่นในแต่ละกลุ่มอายุ} = \frac{\text{จำนวนผู้ย้ายถิ่นในแต่ละกลุ่มอายุ} \times 100}{\text{จำนวนประชากรทั้งหมดในแต่ละกลุ่มอายุ}}$$

อัตราส่วนเพศของผู้ย้ายถิ่น หมายถึง อัตราส่วนของจำนวนผู้ย้ายถิ่นชายต่อจำนวนผู้ย้ายถิ่นหญิง 100 คน ถ้าอัตราส่วนเพศของผู้ย้ายถิ่นมีค่ามากกว่า 100 แสดงว่า ผู้ย้ายถิ่นชายมากกว่าผู้ย้ายถิ่นหญิง จากผลการสำรวจพบว่า อัตราส่วนเพศของผู้ย้ายถิ่นคือ 94.2 และเมื่อพิจารณาตามภาคที่อยู่ปัจจุบัน พบว่าเกือบทุกภาค มีอัตราส่วนเพศน้อยกว่า 100 คือ ผู้ย้ายถิ่นชายน้อยกว่าผู้ย้ายถิ่นหญิง ส่วนภาคกลางมีอัตราส่วนเพศมากกว่า 100

แผนภูมิ 3.1 อัตราส่วนเพศของผู้ย้ายถิ่น จำแนกตามสถานภาพการย้ายถิ่น และภาค

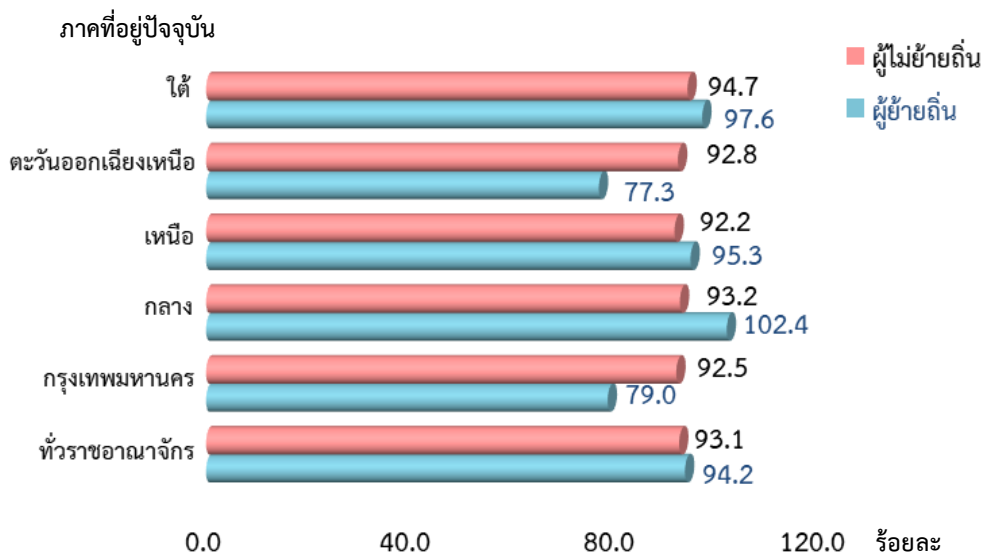

$$\text{อัตราส่วนเพศผู้ย้ายถิ่น} = \frac{\text{จำนวนผู้ย้ายถิ่นชาย}}{\text{จำนวนผู้ย้ายถิ่นหญิง}} \times 100$$

$$\text{อัตราส่วนเพศผู้ไม่ย้ายถิ่น} = \frac{\text{จำนวนผู้ไม่ย้ายถิ่นชาย}}{\text{จำนวนผู้ไม่ย้ายถิ่นหญิง}} \times 100$$

2) การมีชื่ออยู่ในทะเบียนบ้าน

ผู้ย้ายถิ่นเกินกว่าครึ่งมีชื่ออยู่ในทะเบียนบ้านที่อื่น 6.24 แสนคน หรือคิดเป็นร้อยละ 77.1 ได้แก่ มีชื่อในทะเบียนบ้านแต่อยู่คนละจังหวัดกับที่อยู่ปัจจุบัน 3.33 แสนคน (ร้อยละ 41.1) มีชื่อในทะเบียนบ้านหลังอื่นในจังหวัดที่อยู่ปัจจุบัน 2.20 แสนคน (ร้อยละ 27.2) และมีชื่อในทะเบียนบ้าน แต่อยู่ในต่างประเทศ 0.71 แสนคน (ร้อยละ 8.8) อีกร้อยละ 22.7 (1.84 แสนคน) มีชื่ออยู่ในทะเบียนบ้านที่อาศัยอยู่ปัจจุบัน ที่เหลือเป็นผู้ที่ไม่มีชื่อในทะเบียนบ้านทั้งในประเทศไทยและประเทศอื่น ๆ 0.01 แสนคน (ร้อยละ 0.1) ซึ่งคนเหล่านี้เป็นคนชาติอื่น ๆ ตาราง 3.5 จำนวนผู้ย้ายถิ่น จำแนกตามการมีชื่ออยู่ในทะเบียนบ้าน เพศ และเขตการปกครอง

หน่วย : พันคน

การมีชื่ออยู่ใน ทะเบียนบ้าน	เพศ			เขตการปกครอง	
	รวม	ชาย	หญิง	ในเขต เทศบาล	นอกเขต เทศบาล
รวม	808.8	392.4	416.5	435.8	373.0
มีในบ้านที่อาศัยอยู่	183.7	93.9	89.9	56.1	127.6
มีอยู่ที่อื่น	623.8	297.3	326.6	379.3	244.5
ในจังหวัดนี้	220.2	101.1	119.2	111.8	108.4
ในจังหวัดอื่น	332.8	163.0	169.8	219.8	113.0
ในประเทศอื่น	70.8	33.2	37.6	47.7	23.1
ไม่มีที่ใดเลย	1.2	1.2	...	0.3	0.9

หมายเหตุ : “...” ไม่มีข้อมูล

3) ระดับการศึกษาที่สำเร็จ

ผู้ย้ายถิ่นที่มีอายุ 6 ปีขึ้นไป เป็นผู้ที่สำเร็จการศึกษาในระดับมัธยมศึกษาตอนปลายมากที่สุด 2.12 แสนคน (คิดเป็นร้อยละ 28.4 ของผู้ย้ายถิ่นอายุ 6 ปีขึ้นไป) รองลงมาคือ ผู้ที่สำเร็จการศึกษาระดับอุดมศึกษา 1.64 แสนคน (ร้อยละ 21.9) ระดับมัธยมศึกษาตอนต้น 1.39 แสนคน (ร้อยละ 18.5) ระดับประถมศึกษา 1.20 แสนคน (ร้อยละ 16.0) ต่ำกว่าประถมศึกษา 0.60 แสนคน (ร้อยละ 8.1) ไม่มีการศึกษา 0.39 แสนคน (ร้อยละ 5.2) และที่เหลือกระจายอยู่ในระดับการศึกษาอื่น ๆ และไม่ทราบการศึกษา

ตาราง 3.6 จำนวนประชากรอายุ 6 ปีขึ้นไป จำแนกตามสถานภาพการย้ายถิ่น ระดับการศึกษาที่สำเร็จ และเพศ

หน่วย : แสนคน

ระดับการศึกษาที่สำเร็จ	สถานภาพการย้ายถิ่น					
	ผู้ย้ายถิ่น			ผู้ไม่ย้ายถิ่น		
	รวม	ชาย	หญิง	รวม	ชาย	หญิง
รวม	7.47	3.54	3.93	657.15	315.72	341.43
ไม่มีการศึกษา	0.39	0.16	0.23	27.03	11.01	16.02
ต่ำกว่าประถมศึกษา	0.60	0.29	0.31	161.61	70.35	91.26
ประถมศึกษา	1.20	0.60	0.60	132.04	68.51	63.53
มัธยมศึกษาตอนต้น	1.39	0.67	0.71	105.36	57.02	48.34
มัธยมศึกษาตอนปลาย	2.12	1.06	1.07	107.73	54.60	53.12
อุดมศึกษา	1.64	0.68	0.96	119.19	51.95	67.24
การศึกษาอื่นๆ ^{1/}	0.03	0.02	0.01	1.71	0.90	0.81
ไม่ทราบ	0.11	0.07	0.04	2.49	1.38	1.11

^{1/} รวมอาชีวศึกษาระยะสั้น

4) สถานภาพการสมรส

ผู้ย้ายถิ่นอายุ 15 ปีขึ้นไป ส่วนใหญ่มีสถานภาพสมรสและโสดใกล้เคียงกัน (ร้อยละ 46.9 และร้อยละ 45.1 ตามลำดับ) ที่เหลือจะมีสถานภาพแยกกันอยู่ หม้าย และหย่า

แผนภูมิ 3.2 ร้อยละของผู้ย้ายถิ่น จำแนกตามสถานภาพการสมรส

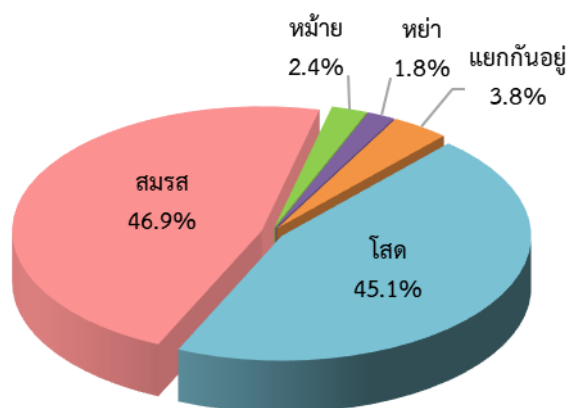

5) อาชีพ

จากจำนวนผู้ย้ายถิ่นทั้งหมด พบว่า มีผู้ย้ายถิ่นที่มีงานทำ 4.85 แสนคน จำแนกตามลักษณะอาชีพที่ทำ ได้แก่ พนักงานบริการและผู้จัดการ 1.28 แสนคน (ร้อยละ 26.5) ผู้ควบคุมเครื่องจักรโรงงานและเครื่องจักร และผู้ประกอบการด้านการประกอบ 0.90 แสนคน (ร้อยละ 18.6) ช่างฝีมือและผู้ปฏิบัติงานที่เกี่ยวข้อง 0.70 แสนคน (ร้อยละ 14.5) ผู้ประกอบอาชีพงานพื้นฐาน 0.63 แสนคน (ร้อยละ 13.1) ผู้ปฏิบัติงานที่มีฝีมือในด้านการเกษตร ป่าไม้ และประมง 0.44 แสนคน (ร้อยละ 9.1) เหลือกระจายอยู่ในอาชีพอื่น ๆ

แผนภูมิ 3.3 ร้อยละของผู้ย้ายถิ่นที่มีงานทำ จำแนกตามอาชีพ

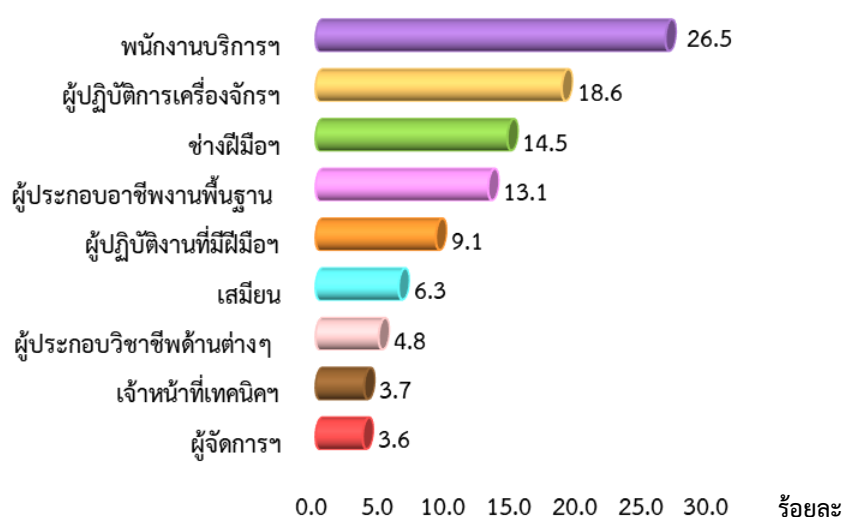

6) อุตสาหกรรม

สำหรับกิจกรรมทางเศรษฐกิจของผู้ย้ายถิ่นที่มีงานทำ พบว่า ผู้ย้ายถิ่นทำงานในกิจการด้านการผลิต 1.41 แสนคน (ร้อยละ 29.1) รองลงมาเป็นการขายส่งและการขายปลีก การซ่อมยานยนต์ และรถจักรยานยนต์ 0.86 แสนคน (ร้อยละ 17.8) กิจกรรมโรงแรมและบริการด้านอาหาร 0.60 แสนคน (ร้อยละ 12.4) เกษตรกรรม 0.50 แสนคน (ร้อยละ 10.3) การก่อสร้าง 0.41 แสนคน (ร้อยละ 8.4) ที่เหลือกระจายอยู่ในประเภทอุตสาหกรรมอื่น ๆ

แผนภูมิ 3.4 ร้อยละของผู้ย้ายถิ่นที่มีงานทำ จำแนกตามกิจกรรมทางเศรษฐกิจ

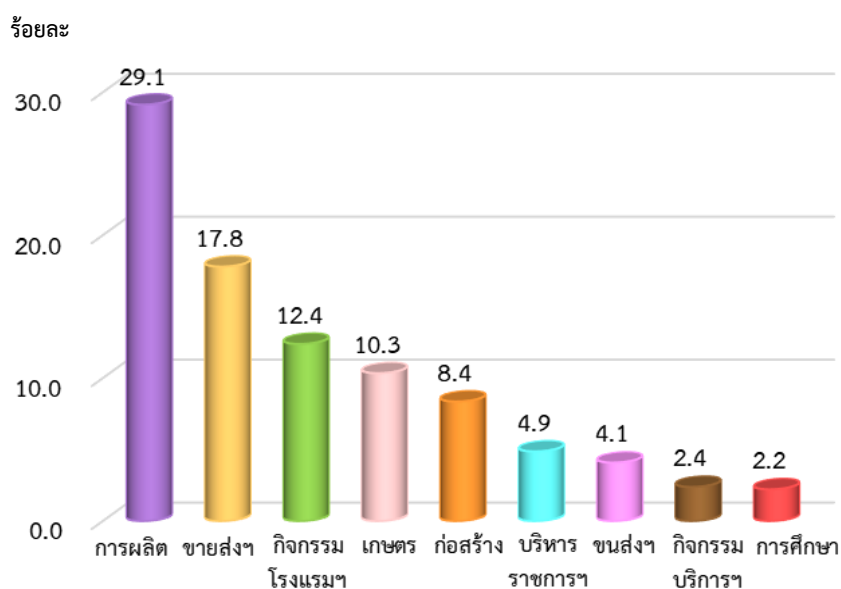

7) สถานภาพการทำงาน

ผู้ย้ายถิ่นที่มีงานทำ มีสถานภาพการทำงานเป็นลูกจ้าง 3.69 แสนคน (ร้อยละ 76.2) ซึ่งในจำนวนนี้ ส่วนใหญ่เป็นลูกจ้างเอกชน 3.32 แสนคน (ร้อยละ 68.5) และลูกจ้างรัฐบาล 0.37 แสนคน (ร้อยละ 7.7) รองลงมาคือ ผู้ทำงานส่วนตัวโดยไม่มีลูกจ้าง 0.65 แสนคน (ร้อยละ 13.4) ผู้ช่วยธุรกิจครัวเรือนโดยไม่ได้รับค่าจ้าง 0.47 แสนคน (ร้อยละ 9.6) และนายจ้าง 0.04 แสนคน (ร้อยละ 0.8)

แผนภูมิ 3.5 ร้อยละของผู้ย้ายถิ่นที่มีงานทำ จำแนกตามสถานภาพการทำงาน

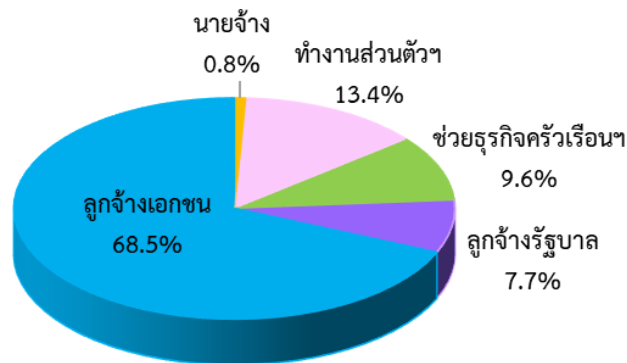

3.3.2 สาเหตุของการย้ายถิ่น

จากการสำรวจพบว่า สาเหตุหลักของการย้ายถิ่น คือ ด้านการงาน (ร้อยละ 34.8) ซึ่งเป็นการย้ายเพื่อหางานทำ หน้าที่การงาน ต้องการเปลี่ยนงาน และต้องการรายได้เพิ่มขึ้น รองลงมาคือ ด้านครอบครัว (ร้อยละ 20.7) ซึ่งเป็นการย้ายเพื่อติดตามคนในครอบครัว และทำกิจการครอบครัว โดยเพศชายและหญิงมีสาเหตุการย้ายถิ่นด้านการงานมากที่สุด

แผนภูมิ 3.6 ร้อยละของผู้ย้ายถิ่น จำแนกตามสาเหตุของการย้ายถิ่น และเพศ

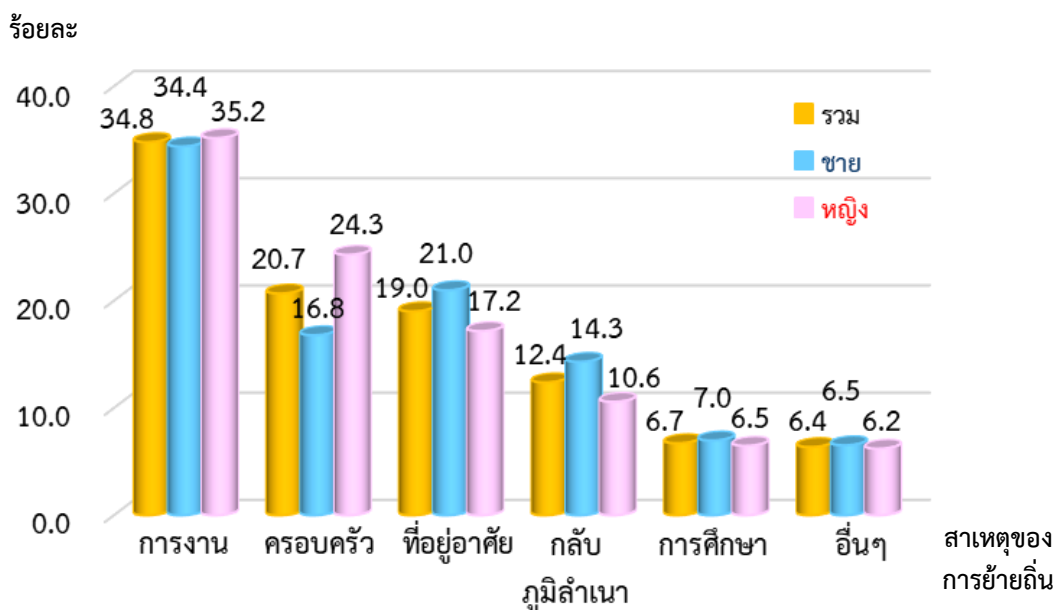

3.3.3 ประเภทและทิศทางการย้ายถิ่น

เมื่อจำแนกผู้ย้ายถิ่นตามประเภทของการย้ายถิ่น พบว่า เป็นผู้ย้ายถิ่นภายในภาคเดียวกันมากที่สุด จำนวน 5.18 แสนคน (ร้อยละ 64.0) รองลงมาเป็นผู้ย้ายถิ่นที่ย้ายระหว่างภาค 2.44 แสนคน (ร้อยละ 30.2) และผู้ย้ายถิ่นมาจากต่างประเทศจำนวน 0.47 แสนคน (ร้อยละ 5.8)

1) การย้ายถิ่นภายในภาคเดียวกัน

ผู้ย้ายถิ่นที่ย้ายภายในภาคเดียวกันมีจำนวน 5.18 แสนคน เมื่อพิจารณารายละเอียด พบว่า เป็นผู้ย้ายถิ่นภายในจังหวัด 3.65 แสนคน และผู้ย้ายถิ่นระหว่างจังหวัด 1.52 แสนคน โดยผู้ย้ายถิ่นที่อาศัยอยู่ในภาคใต้ มีอัตราการย้ายถิ่นภายในภาคเดียวกันมากกว่าผู้ย้ายถิ่นในภาคอื่นๆ คือ 1.3

ตาราง 3.7 จำนวนผู้ย้ายถิ่นและอัตราการย้ายถิ่น จำแนกตามประเภทการย้ายภายในภาคเดียวกัน และภาค

ภาค	ประเภทการย้ายภายในภาคเดียวกัน					
	จำนวน (แสนคน)			อัตราการย้ายถิ่น ^{1/}		
	รวม	ย้ายภายใน จังหวัด	ย้ายระหว่าง จังหวัด	รวม	ย้ายภายใน จังหวัด	ย้ายระหว่าง จังหวัด
ทั่วราชอาณาจักร	5.18	3.65	1.52	0.7	0.5	0.2
กลาง	2.33	1.68	0.65	1.1	0.8	0.3
เหนือ	0.77	0.54	0.23	0.7	0.5	0.2
ตะวันออกเฉียงเหนือ	0.84	0.60	0.24	0.5	0.3	0.1
ใต้	1.23	0.83	0.40	1.3	0.8	0.4

หมายเหตุ : การย้ายภายในกรุงเทพมหานครถือว่าไม่มีการย้ายถิ่น

$$1/ \text{อัตราการย้ายถิ่นภายในภาคเดียวกัน} = \frac{\text{จำนวนผู้ย้ายถิ่นรายพื้นที่} \times 100}{\text{จำนวนประชากรรายพื้นที่}}$$

2) การย้ายถิ่นระหว่างภาค

จากจำนวนผู้ย้ายถิ่นที่ย้ายระหว่างภาค 2.44 แสนคน หรือร้อยละ 30.2 ของผู้ย้ายถิ่นทั้งสิ้น พบว่า ประมาณครึ่งหนึ่งของผู้ย้ายถิ่นที่อาศัยอยู่ในภาคใต้ เป็นผู้ที่ย้ายมาจากกรุงเทพมหานคร (ร้อยละ 60.6) ส่วนผู้ย้ายถิ่นที่อาศัยอยู่ในกรุงเทพมหานครย้ายมาจากภาคตะวันออกเฉียงเหนือมากที่สุด (ร้อยละ 32.6) ในขณะที่ผู้ย้ายถิ่นที่อาศัยอยู่ในภาคเหนือและภาคตะวันออกเฉียงเหนือเป็นผู้ที่ย้ายถิ่นมาจากภาคกลางมากที่สุด (ร้อยละ 49.8 และร้อยละ 49.5 ตามลำดับ)

แผนภูมิ 3.7 ร้อยละของผู้ย้ายถิ่นระหว่างภาค จำแนกตามถิ่นที่อยู่ก่อนย้าย และภาค

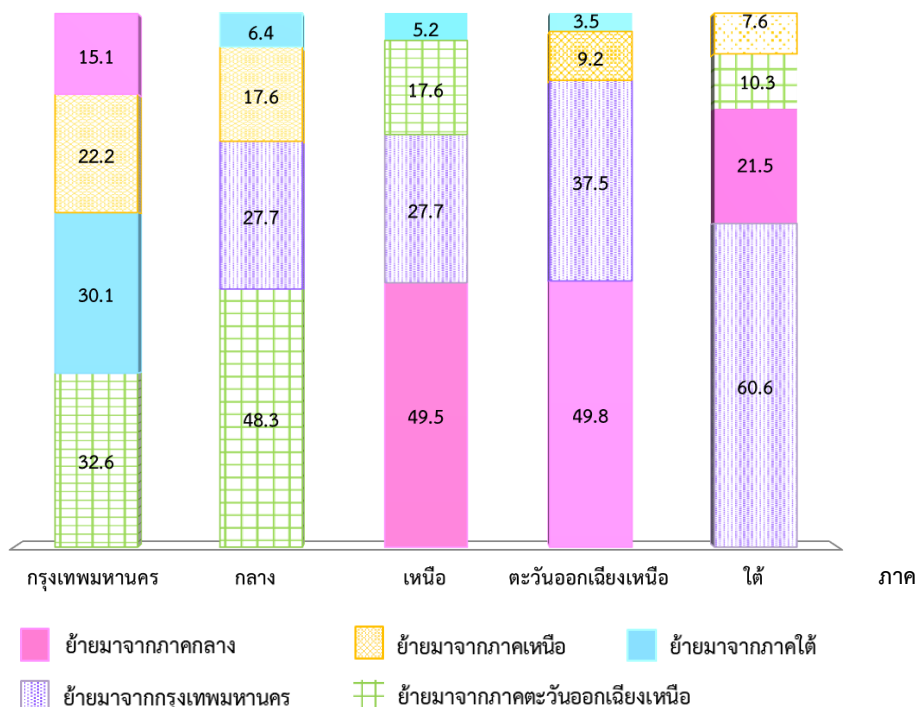

3) การย้ายถิ่นจากต่างประเทศ

ผู้ที่ย้ายถิ่นมาจากต่างประเทศมีทั้งสิ้น 4.74 หมื่นคน ในจำนวนนี้เป็นผู้ที่ปัจจุบันอาศัยอยู่ในภาคกลางมากที่สุด 2.03 หมื่นคน (ร้อยละ 42.8) รองลงมาคือ ภาคใต้ 1.22 หมื่นคน (ร้อยละ 25.8) กรุงเทพมหานคร 0.89 หมื่นคน (ร้อยละ 18.8) ที่เหลืออยู่ในภาคตะวันออกเฉียงเหนือ และภาคเหนือ

แผนภูมิ 3.8 ร้อยละของผู้ย้ายถิ่นระหว่างประเทศ จำแนกตามภาคของผู้ย้ายถิ่น

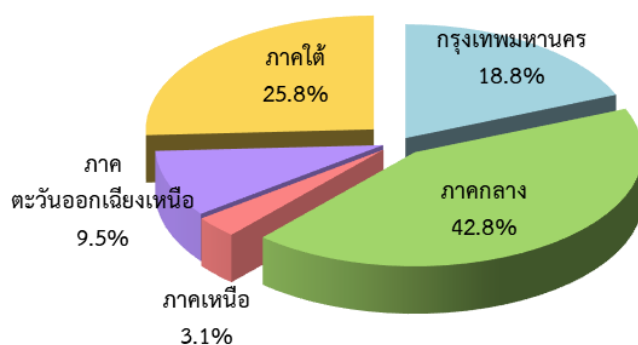

4) รูปแบบการย้ายถิ่น

เมื่อพิจารณารูปแบบการย้ายถิ่น พบว่า ผู้ย้ายถิ่นจะย้ายถิ่นมาคนเดียวมากที่สุด (ร้อยละ 53.7) โดยรูปแบบการย้ายถิ่นในแต่ละภาคมีลักษณะคล้ายคลึงกัน กล่าวคือ มากกว่าร้อยละ 50 เป็นการย้ายถิ่นมาคนเดียว รองลงมาเป็นการย้ายทั้งครัวเรือน (ภาคกลางและภาคใต้มีรูปแบบการย้ายทั้งครัวเรือนมากที่สุด) ส่วนรูปแบบการย้ายถิ่นบางส่วนของครัวเรือนจะพบในกรุงเทพมหานครมากที่สุด (ร้อยละ 18.1)

แผนภูมิ 3.9 ร้อยละของผู้ย้ายถิ่น จำแนกตามรูปแบบการย้ายถิ่น

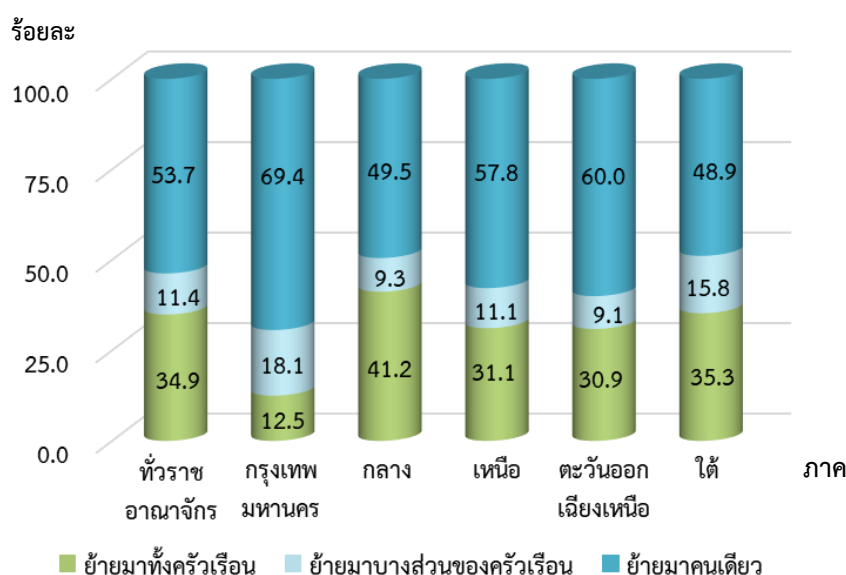

5) การย้ายถิ่นสุทธิ

การย้ายถิ่นสุทธิ หมายถึง ค่าความแตกต่างระหว่างจำนวนผู้ย้ายถิ่นเข้าและจำนวนผู้ย้ายถิ่นออกของประชากรในพื้นที่ หากมีผู้ย้ายถิ่นเข้ามากกว่าผู้ย้ายถิ่นออก อัตราการย้ายถิ่นสุทธิจะเป็นบวก หากมีผู้ย้ายถิ่นเข้าน้อยกว่าผู้ย้ายถิ่นออก อัตราการย้ายถิ่นสุทธิจะเป็นลบ จากการสำรวจ พบว่า อัตราการย้ายถิ่นสุทธิของภาคเหนือ และภาคกลาง มีผลเป็นบวก (0.13 และ 0.06 ตามลำดับ) ส่วนกรุงเทพมหานคร ภาคตะวันออกเฉียงเหนือ และภาคใต้ มีทิศทางตรงกันข้าม คือมีอัตราการย้ายถิ่นสุทธิเป็นลบ (-0.20 -0.14 และ -0.09 ตามลำดับ)

ตาราง 3.8 จำนวนผู้ย้ายถิ่นและอัตราการย้ายถิ่นสุทธิ จำแนกตามภาค

ภาค	จำนวน (แสนคน)			อัตรา การย้ายถิ่นสุทธิ
	ผู้ย้ายถิ่นเข้า	ผู้ย้ายถิ่นออก	ผู้ย้ายถิ่นสุทธิ	
กรุงเทพมหานคร	0.55	0.73	-0.18	-0.20
กลาง	3.20	3.08	0.12	0.06
เหนือ	1.26	1.10	0.16	0.13
ตะวันออกเฉียงเหนือ	1.32	1.58	-0.26	-0.14
ใต้	1.51	1.59	-0.08	-0.09

$$\text{อัตราการย้ายถิ่นสุทธิ} = \frac{\text{จำนวนผู้ย้ายถิ่นสุทธิรายพื้นที่} \times 100}{\text{จำนวนประชากรรายพื้นที่}}$$

3.3.4 การรับเงิน/สิ่งของของผู้ย้ายถิ่น

เมื่อสอบถามผู้ย้ายถิ่นว่าได้รับเงิน/สิ่งของจากที่อื่นบ้างหรือไม่ พบว่า มีผู้ย้ายถิ่นที่ได้รับเงิน/สิ่งของเพียงร้อยละ 15.8 หากพิจารณาตามภาค พบว่า ผู้ย้ายถิ่นที่อยู่ในภาคตะวันออกเฉียงเหนือมีส่วนของการรับเงิน/สิ่งของสูงที่สุด รองลงมาคือ กรุงเทพมหานคร ภาคเหนือ ภาคใต้ และภาคกลาง ตามลำดับ

แผนภูมิ 3.10 ร้อยละของผู้ย้ายถิ่นที่รับเงิน/สิ่งของ จำแนกตามภาค

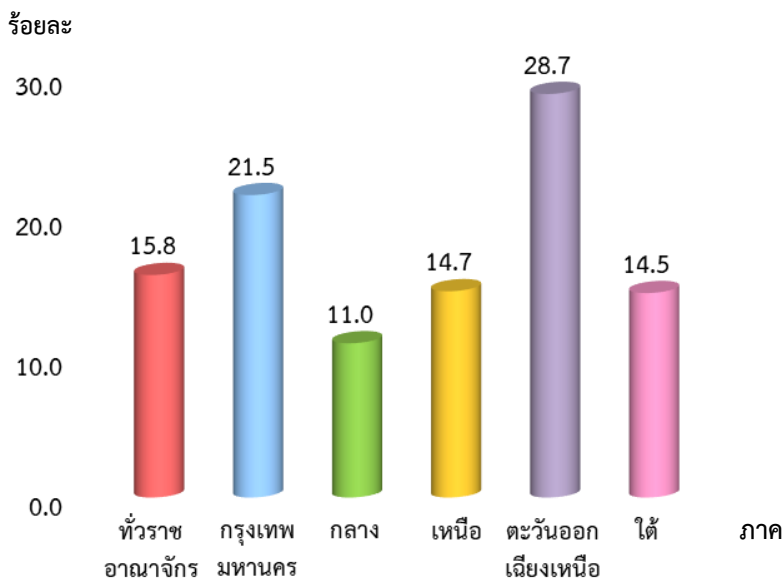

1) ประเภทสิ่งของที่ผู้ย้ายถิ่นได้รับ

สำหรับประเภทของเงิน/สิ่งของที่ได้รับนั้น พบว่า ในภาพรวมผู้ย้ายถิ่นได้รับทั้งเงินและสิ่งของร้อยละ 44.1 ได้รับเฉพาะเงินอย่างเดียว ร้อยละ 37.5 และได้รับเฉพาะสิ่งของ ร้อยละ 18.4 เมื่อพิจารณารายภาคตามที่อยู่ปัจจุบันของผู้ย้ายถิ่น พบว่า กรุงเทพมหานคร มีสัดส่วนของการรับเฉพาะเงินอย่างเดียวสูงที่สุด (ร้อยละ 48.7) ในขณะที่ภาคอื่นมีสัดส่วนการได้รับทั้งเงินและสิ่งของมากที่สุด

แผนภูมิ 3.11 ร้อยละของผู้ย้ายถิ่นที่รับเงิน/สิ่งของ จำแนกตามประเภทของสิ่งที่รับ และภาค

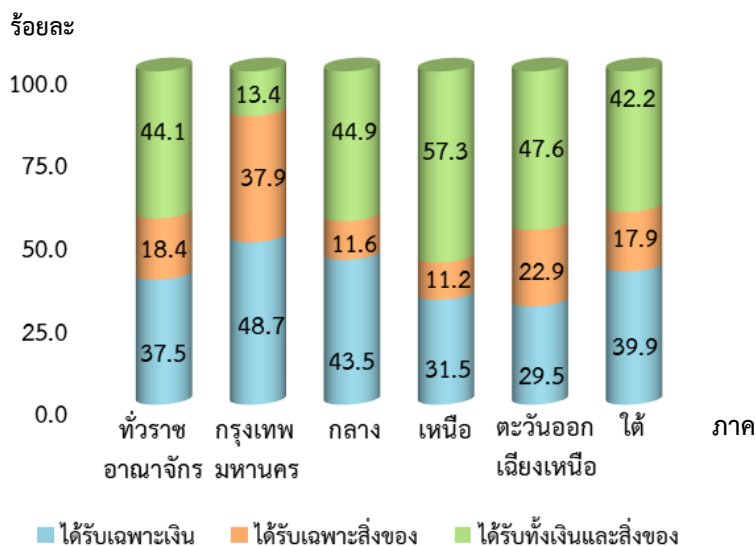

2) ผู้ส่งเงิน/สิ่งของ

สำหรับผู้ส่งเงิน/สิ่งของนั้น พบว่า ในภาพรวมผู้ย้ายถิ่นได้รับเงิน/สิ่งของจากบิดา/มารดาในสัดส่วนสูงสุดคือ ร้อยละ 75.2 รองลงมาคือ ได้รับเงิน/สิ่งของจากบุคคลอื่นที่ไม่ใช่ญาติ ร้อยละ 7.7 บุตร ร้อยละ 6.8 และสามี/ภรรยา ร้อยละ 6.5 ตามลำดับ เมื่อพิจารณารายภาคตามที่อยู่ปัจจุบันของผู้ย้ายถิ่น พบว่า ทุกภาคมีสัดส่วนของการได้รับเงิน/สิ่งของจากบิดา/มารดาสูงที่สุด โดยเฉพาะกรุงเทพมหานครที่สูงถึงร้อยละ 95.2

ตาราง 3.9 ร้อยละของผู้ย้ายถิ่นที่ได้รับเงิน/สิ่งของ จำแนกตามผู้ส่งเงิน/สิ่งของ และภาค

ผู้ส่งเงิน/สิ่งของ	รวม	ภาค				
		กรุงเทพมหานคร	กลาง	เหนือ	ตะวันออก เฉียงเหนือ	ใต้
รวม	100.0	100.0	100.0	100.0	100.0	100.0
บิดา/มารดา	75.2	95.2	76.9	72.9	73.1	67.4
สามี/ ภรรยา	6.5	...	2.5	16.4	9.7	3.0
บุตร	6.8	...	3.2	6.9	5.6	18.7
ญาติอื่นๆ	3.8	4.8	3.1	2.5	2.1	8.2
บุคคลอื่นที่ไม่ใช่ญาติ	7.7	...	14.3	1.3	9.5	2.7

หมายเหตุ : “...” ไม่มีข้อมูล

3) การใช้เงินของผู้ย้ายถิ่นที่ได้รับ

สำหรับผู้ย้ายถิ่นที่ได้รับเงินนั้น พบว่า ส่วนใหญ่ผู้ย้ายถิ่นที่ได้รับเงินจะนำไปใช้เพื่อเป็นค่าใช้จ่ายในชีวิตประจำวัน (ร้อยละ 75.4) รองลงมา เพื่อเป็นทุนการศึกษา ร้อยละ 24.4 และเพื่อการลงทุนทำธุรกิจ ร้อยละ 0.2

แผนภูมิ 3.12 ร้อยละของผู้ย้ายถิ่นที่ได้รับเงิน จำแนกตามการใช้เงินที่ได้รับ

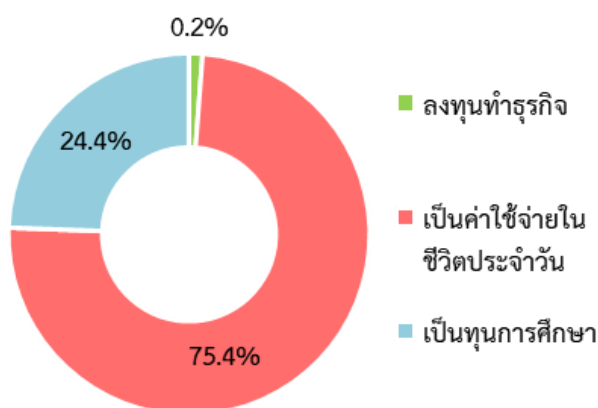

3.3.5 การส่งเงิน/สิ่งของของผู้ย้ายถิ่น

จากผลการสำรวจพบว่า นับตั้งแต่ผู้ย้ายถิ่นย้ายเข้ามาอยู่ในเทศบาล/อบต.ที่อยู่ปัจจุบันนั้น มีผู้ย้ายถิ่นร้อยละ 21.7 ที่ได้ส่งเงิน/สิ่งของไปยังเทศบาลอื่น/อบต.อื่น/ประเทศอื่น โดยกรุงเทพมหานครมีสัดส่วนของการส่งเงิน/สิ่งของสูงที่สุด (ร้อยละ 43.1) รองลงมาคือ ภาคกลาง ภาคใต้ ภาคเหนือ และภาคตะวันออกเฉียงเหนือ ตามลำดับ

แผนภูมิ 3.13 ร้อยละของผู้ย้ายถิ่นที่ส่งเงิน/สิ่งของ จำแนกตามภาค

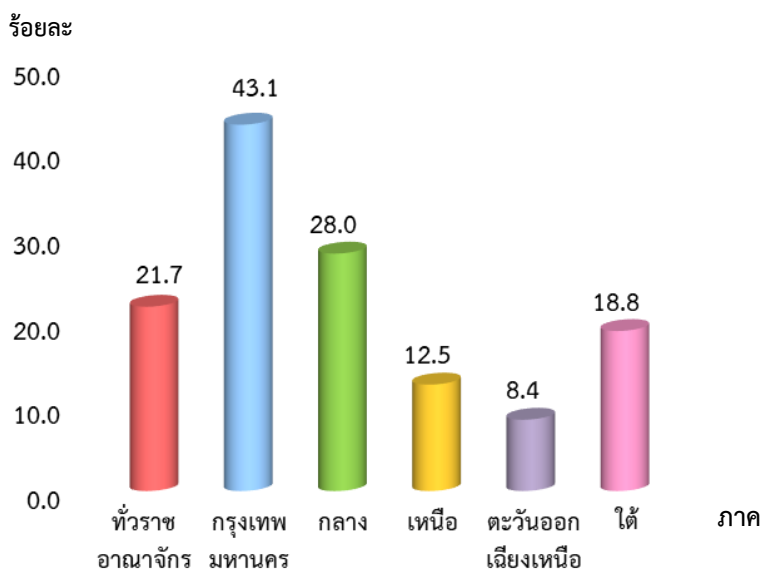

1) ประเภทสิ่งของที่ผู้ย้ายถิ่นส่งไป

สำหรับประเภทของเงิน/สิ่งของที่ผู้ย้ายถิ่นได้ส่งไป พบว่า ในภาพรวมผู้ย้ายถิ่นได้ส่งเฉพาะเงินอย่างเดียว ร้อยละ 81.2 ส่งทั้งเงินและสิ่งของ ร้อยละ 15.5 และส่งเฉพาะสิ่งของ ร้อยละ 3.3 เมื่อพิจารณาตามภาคที่อยู่ปัจจุบันของผู้ย้ายถิ่น พบว่า ทุกภาคมีสัดส่วนของการส่งเฉพาะเงินอย่างเดียวมากที่สุด โดยกรุงเทพมหานครมีสัดส่วนของการส่งเงินอย่างเดียวสูงกว่าภาคอื่นๆ มาก

แผนภูมิ 3.14 ร้อยละของผู้ย้ายถิ่น จำแนกตามประเภทของสิ่งที่ส่ง และภาค

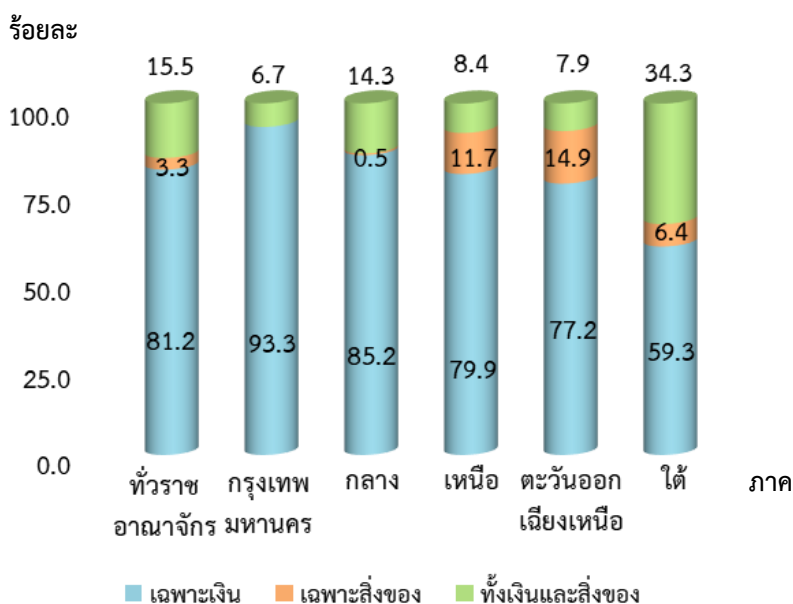

2) ผู้รับเงิน/สิ่งของ

สำหรับผู้รับเงิน/สิ่งของนั้น พบว่า ในภาพรวมผู้ย้ายถิ่นได้ส่งเงิน/สิ่งของให้บิดา/มารดาในสัดส่วนสูงสุดคือ ร้อยละ 87.9 รองลงมาคือ ได้ส่งเงิน/สิ่งของให้บุตร ร้อยละ 7.1 และสามี/ภรรยา ร้อยละ 3.7 ตามลำดับ เมื่อพิจารณารายภาคตามที่อยู่ปัจจุบันของผู้ย้ายถิ่นที่ส่งเงิน/สิ่งของ พบว่า ทุกภาคมีสัดส่วนของการส่งเงิน/สิ่งของให้บิดา/มารดาสูงที่สุด โดยเฉพาะกรุงเทพมหานคร เป็นการส่งเงิน/สิ่งของให้กับบิดา/มารดาเพียงกลุ่มเดียว (ร้อยละ 100.0)

ตาราง 3.10 ร้อยละของผู้ย้ายถิ่นที่ส่งเงิน/สิ่งของ จำแนกตามผู้รับเงิน/สิ่งของ และภาค

ผู้รับเงิน/สิ่งของ	รวม	ภาค				
		กรุงเทพมหานคร	กลาง	เหนือ	ตะวันออก เฉียงเหนือ	ใต้
รวม	100.0	100.0	100.0	100.0	100.0	100.0
บิดา/มารดา	87.9	100.0	93.1	70.0	77.9	73.6
สามี/ ภรรยา	3.7	...	3.4	3.3	2.9	8.5
บุตร	7.1	...	3.1	23.4	12.8	15.4
ญาติอื่นๆ	1.1	...	0.4	3.3	3.6	2.5
บุคคลอื่นที่ไม่ใช่ญาติ	0.2	2.8	...

3) การใช้เงินของผู้ย้ายถิ่นได้ส่งไป

สำหรับผู้รับเงินปลายทางที่ผู้ย้ายถิ่นได้ส่งไปให้นั้น พบว่า ผู้รับเงินส่วนใหญ่นำไปใช้เพื่อเป็นค่าใช้จ่ายในชีวิตประจำวัน ร้อยละ 95.3 รองลงมา เพื่อเป็นทุนการศึกษา ร้อยละ 1.9 ใช้ชำระหนี้สิน ร้อยละ 0.8

แผนภูมิ 3.15 ร้อยละของผู้ย้ายถิ่นที่ส่งเงิน จำแนกตามการใช้เงินที่ส่งไปให้

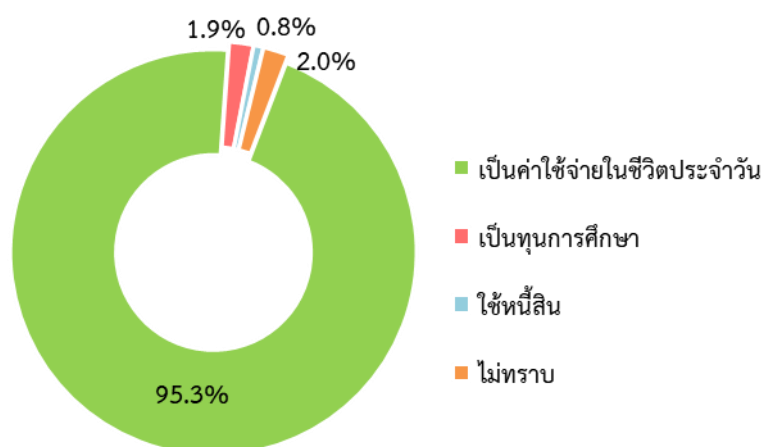

สารบัญตารางสถิติ

หน้า

ตารางที่ 1	จำนวนประชากร จำแนกตามสถานภาพการย้ายถิ่น กลุ่มอายุ เพศ และภาค	29
ตารางที่ 2	จำนวนประชากร จำแนกตามสถานภาพการย้ายถิ่น การมีชื่อในทะเบียนบ้าน เพศ และภาค	31
ตารางที่ 3	จำนวนประชากรอายุ 6 ปีขึ้นไป จำแนกตามสถานภาพการย้ายถิ่น ระดับการศึกษาที่สำเร็จ เพศ และภาค	32
ตารางที่ 4	จำนวนประชากรอายุ 15 ปีขึ้นไป จำแนกตามสถานภาพการย้ายถิ่น สถานภาพสมรส เพศ และภาค	33
ตารางที่ 5	จำนวนผู้มีงานทำอายุ 15 ปีขึ้นไป จำแนกตามสถานภาพการย้ายถิ่น อาชีพปัจจุบัน เพศ และภาค	34
ตารางที่ 6	จำนวนผู้มีงานทำอายุ 15 ปีขึ้นไป จำแนกตามสถานภาพการย้ายถิ่น กิจกรรมทางเศรษฐกิจ เพศ และภาค	36
ตารางที่ 7	จำนวนผู้มีงานทำอายุ 15 ปีขึ้นไป จำแนกตามสถานภาพการย้ายถิ่น สถานภาพการทำงาน เพศ และภาค	39
ตารางที่ 8	จำนวนผู้ย้ายถิ่น จำแนกตามประเภทของการย้ายถิ่น ภาค และเขตการปกครอง	40
ตารางที่ 9	จำนวนผู้ย้ายถิ่น จำแนกตามกระแสการย้ายถิ่น เพศ และภาค	41
ตารางที่ 10	จำนวนผู้ย้ายถิ่น จำแนกตามรูปแบบการย้ายถิ่น เพศ และภาค	42
ตารางที่ 11	จำนวนผู้ย้ายถิ่น จำแนกตามสาเหตุของการย้ายถิ่น เพศ และภาค	43
ตารางที่ 12	จำนวนผู้ย้ายถิ่น จำแนกตามจำนวนครั้งที่ย้ายในช่วง 12 เดือนก่อนวันสัมภาษณ์ เพศ และภาค	44
ตารางที่ 13	จำนวนผู้ย้ายถิ่น จำแนกตามระยะเวลาที่คาดว่าจะอยู่อาศัย เพศ และภาค	45
ตารางที่ 14	จำนวนผู้ย้ายถิ่น จำแนกตามสาเหตุของการย้ายถิ่นในอนาคต เพศ และภาค	46
ตารางที่ 15	จำนวนผู้ย้ายถิ่น จำแนกตามการรับเงินและสิ่งของ เพศ และภาค	47
ตารางที่ 16	จำนวนผู้ย้ายถิ่นที่รับเงินและสิ่งของ จำแนกตามผู้ส่งเงิน / สิ่งของ เพศ และภาค	48
ตารางที่ 17	จำนวนผู้ย้ายถิ่นที่ได้รับเงิน จำแนกตามการใช้เงินที่ได้รับ เพศ และภาค	49
ตารางที่ 18	จำนวนผู้ย้ายถิ่น จำแนกตามการส่งเงินและสิ่งของ เพศ และภาค	50
ตารางที่ 19	จำนวนผู้ย้ายถิ่นที่ส่งเงินและสิ่งของ จำแนกตามผู้รับเงิน / สิ่งของ เพศ และภาค	51
ตารางที่ 20	จำนวนผู้ย้ายถิ่นที่ได้ส่งเงิน จำแนกตามการใช้เงินที่ส่งไป เพศ และภาค	52

ตารางที่ 1 จำนวนประชากร จำแนกตามสถานภาพการย้ายถิ่น กลุ่มอายุ เพศ และภาค

หน่วย : พันคน

สถานภาพการย้ายถิ่น กลุ่มอายุ	ภาค และเพศ																	
	ทั่วราชอาณาจักร			กทม.			ภาคกลาง			ภาคเหนือ			ภาคตะวันออกเฉียงเหนือ			ภาคใต้		
	รวม	ชาย	หญิง	รวม	ชาย	หญิง	รวม	ชาย	หญิง	รวม	ชาย	หญิง	รวม	ชาย	หญิง	รวม	ชาย	หญิง
ยอดรวม	69,906.5	33,699.9	36,206.6	9,069.9	4,356.2	4,713.7	21,610.4	10,434.5	11,175.9	11,201.0	5,373.1	5,827.9	18,266.6	8,788.1	9,478.5	9,758.7	4,748.0	5,010.6
0 - 14	11,173.9	5,698.0	5,476.0	1,206.5	625.5	581.0	3,016.0	1,528.7	1,487.3	1,687.3	859.9	827.4	3,271.9	1,670.2	1,601.7	1,992.1	1,013.6	978.5
15 - 19	9,360.6	4,692.4	4,668.3	864.8	421.2	443.6	2,745.5	1,353.0	1,392.5	1,510.9	766.9	744.0	2,836.9	1,444.3	1,392.6	1,402.6	707.1	695.6
20 - 24	5,279.4	2,642.3	2,637.1	693.1	345.2	347.9	1,825.9	917.4	908.5	776.7	390.8	386.0	1,253.5	622.9	630.6	730.2	366.1	364.2
25 - 19	4,945.6	2,480.4	2,465.2	873.2	423.7	449.5	1,819.1	923.0	896.1	662.6	337.3	325.3	898.7	449.2	449.5	692.0	347.3	344.7
30 - 34	4,759.2	2,370.4	2,388.8	923.0	441.6	481.4	1,824.8	908.9	915.8	586.8	299.8	286.9	758.9	385.2	373.7	665.7	334.8	330.9
35 - 39	5,072.2	2,539.2	2,532.9	909.2	475.4	433.8	1,847.8	930.5	917.3	660.1	321.9	338.2	981.8	478.5	503.3	673.3	333.0	340.3
40 - 49	5,391.6	2,592.1	2,799.5	860.3	395.3	465.0	1,804.7	878.3	926.4	737.6	363.7	373.9	1,275.0	607.6	667.4	714.0	347.2	366.8
50 - 59	10,664.4	5,091.1	5,573.3	1,380.5	667.0	713.5	3,199.7	1,536.9	1,662.7	1,799.0	844.4	954.5	2,957.6	1,404.1	1,553.5	1,327.7	638.7	689.0
60 ปีขึ้นไป	13,259.6	5,593.9	7,665.7	1,359.3	561.4	797.9	3,527.0	1,457.8	2,069.2	2,780.1	1,188.4	1,591.7	4,032.3	1,726.1	2,306.2	1,560.9	660.3	900.6
ผู้ย้ายถิ่น	808.8	392.4	416.5	55.1	24.3	30.8	345.2	174.7	170.5	125.7	61.3	64.3	132.1	57.6	74.5	150.7	74.4	76.3
0 - 14	103.2	61.9	41.3	4.3	3.0	1.4	36.3	22.7	13.6	16.7	11.5	5.2	18.9	9.9	9.1	27.0	14.9	12.1
15 - 19	263.8	118.1	145.7	19.3	8.9	10.5	103.0	48.5	54.4	40.8	18.9	21.9	49.6	19.6	30.1	51.1	22.3	28.8
20 - 24	136.9	57.0	79.9	8.6	4.7	3.8	61.0	27.2	33.8	20.8	7.3	13.5	20.8	8.1	12.6	25.8	9.7	16.1
25 - 19	95.0	45.1	49.9	10.0	4.0	6.0	46.8	21.3	25.6	14.1	7.4	6.7	10.6	2.9	7.7	13.4	9.4	4.0
30 - 34	58.6	35.0	23.6	6.2	1.7	4.4	29.2	17.4	11.8	8.7	6.7	2.0	6.5	3.7	2.8	8.1	5.5	2.5
35 - 39	39.9	23.9	16.1	2.1	0.9	1.2	21.4	14.6	6.8	5.9	2.0	3.9	6.8	4.5	2.3	3.8	1.9	1.9
40 - 49	36.0	15.3	20.7	2.7	1.1	1.6	13.1	6.9	6.2	8.8	2.1	6.7	7.4	3.6	3.9	3.9	1.6	2.3
50 - 59	46.3	20.9	25.4	0.8	...	0.8	22.1	8.8	13.3	6.1	3.2	2.8	5.2	2.4	2.8	12.1	6.5	5.7
60 ปีขึ้นไป	29.1	15.2	13.9	1.2	...	1.2	12.3	7.4	5.0	3.9	2.2	1.7	6.2	3.0	3.2	5.5	2.7	2.8

ตารางที่ 1 จำนวนประชากร จำแนกตามสถานภาพการย้ายถิ่น กลุ่มอายุ เพศ และภาค (ต่อ)

หน่วย : พันคน

สถานภาพการย้ายถิ่น กลุ่มอายุ	ภาค และเพศ																	
	ทั่วราชอาณาจักร			กทม.			ภาคกลาง			ภาคเหนือ			ภาคตะวันออกเฉียงเหนือ			ภาคใต้		
	รวม	ชาย	หญิง	รวม	ชาย	หญิง	รวม	ชาย	หญิง	รวม	ชาย	หญิง	รวม	ชาย	หญิง	รวม	ชาย	หญิง
ผู้ไม่ย้ายถิ่น	69,097.7	33,307.5	35,790.2	9,014.8	4,331.9	4,682.9	21,265.2	10,259.8	11,005.4	11,075.3	5,311.8	5,763.5	18,134.5	8,730.5	9,403.9	9,608.0	4,673.6	4,934.4
0 - 14	11,070.7	5,636.1	5,434.6	1,202.2	622.5	579.6	2,979.8	1,506.0	1,473.7	1,670.6	848.4	822.2	3,253.0	1,660.3	1,592.7	1,965.1	998.7	966.4
15 - 19	9,096.8	4,574.2	4,522.6	845.5	412.3	433.1	2,642.5	1,304.4	1,338.1	1,470.1	748.0	722.1	2,787.2	1,424.7	1,362.5	1,351.5	684.8	666.8
20 - 24	5,142.5	2,585.3	2,557.2	684.6	340.5	344.1	1,764.8	890.2	874.6	755.9	383.5	372.5	1,232.7	614.8	617.9	704.5	356.4	348.1
25 - 19	4,850.6	2,435.4	2,415.3	863.2	419.6	443.6	1,772.3	901.7	870.6	648.5	329.9	318.6	888.1	446.3	441.8	678.6	337.8	340.7
30 - 34	4,700.6	2,335.3	2,365.2	916.9	439.9	477.0	1,795.6	891.6	904.0	578.1	293.2	285.0	752.4	381.5	370.9	657.7	329.3	328.4
35 - 39	5,032.2	2,515.4	2,516.9	907.1	474.5	432.6	1,826.4	915.8	910.5	654.2	319.9	334.3	975.0	474.0	501.0	669.5	331.1	338.4
40 - 49	5,355.6	2,576.8	2,778.8	857.6	394.2	463.3	1,791.6	871.4	920.2	728.8	361.5	367.2	1,267.6	604.0	663.5	710.1	345.6	364.5
50 - 59	10,618.1	5,070.3	5,547.8	1,379.7	667.0	712.7	3,177.6	1,528.2	1,649.4	1,792.9	841.2	951.7	2,952.4	1,401.7	1,550.7	1,315.5	632.2	683.3
60 ปีขึ้นไป	13,230.5	5,578.7	7,651.8	1,358.2	561.4	796.8	3,514.7	1,450.4	2,064.3	2,776.1	1,186.2	1,589.9	4,026.1	1,723.1	2,303.0	1,555.4	657.6	897.8

หมายเหตุ : "... "ไม่มีข้อมูล

ตารางที่ 2 จำนวนประชากร จำแนกตามสถานภาพการย้ายถิ่น การมีชื่อในทะเบียนบ้าน เพศ และภาค

หน่วย : พันคน

สถานภาพการย้ายถิ่น การมีชื่อในทะเบียนบ้าน	ภาค และเพศ																	
	ทั่วราชอาณาจักร			กทม.			ภาคกลาง			ภาคเหนือ			ภาคตะวันออกเฉียงเหนือ			ภาคใต้		
	รวม	ชาย	หญิง	รวม	ชาย	หญิง	รวม	ชาย	หญิง	รวม	ชาย	หญิง	รวม	ชาย	หญิง	รวม	ชาย	หญิง
ยอดรวม	69,906.5	33,699.9	36,206.6	9,069.9	4,356.2	4,713.7	21,610.4	10,434.5	11,175.9	11,201.0	5,373.1	5,827.9	18,266.6	8,788.1	9,478.5	9,758.7	4,748.0	5,010.6
มีในบ้านที่อยู่อาศัย	53,681.5	25,566.2	28,115.3	4,641.5	2,158.5	2,483.0	15,129.8	7,112.4	8,017.4	9,750.0	4,669.5	5,080.5	16,712.3	8,046.8	8,665.5	7,447.9	3,578.9	3,869.0
มีอยู่ที่อื่น																		
จังหวัดนี้	8,044.5	4,004.6	4,039.9	1,720.2	885.1	835.2	2,323.6	1,156.1	1,167.5	1,064.9	524.4	540.5	1,268.5	604.2	664.3	1,667.3	834.8	832.5
จังหวัดอื่น	6,630.5	3,293.8	3,336.7	2,426.3	1,167.4	1,258.9	3,302.1	1,693.3	1,608.8	258.9	114.2	144.7	258.8	128.8	130.0	384.3	190.1	194.2
ประเทศอื่น	1,494.0	806.4	687.6	281.9	145.3	136.7	843.8	468.1	375.7	91.3	45.3	46.0	26.5	8.0	18.5	250.5	139.8	110.7
ไม่มีที่ใดเลย	56.0	28.9	27.1	11.0	4.5	6.5	35.9	19.7	16.2	0.5	0.3	0.2	8.7	4.4	4.3
ผู้ย้ายถิ่น	808.8	392.4	416.5	55.1	24.3	30.8	345.2	174.7	170.5	125.7	61.3	64.3	132.1	57.6	74.5	150.7	74.4	76.3
มีในบ้านที่อยู่อาศัย	183.7	93.9	89.9	2.5	0.9	1.5	41.2	21.5	19.7	54.6	26.6	28.0	56.8	28.1	28.8	28.6	16.7	11.9
มีอยู่ที่อื่น																		
จังหวัดนี้	220.2	101.1	119.2	1.1	1.1	...	60.9	28.6	32.3	48.1	23.5	24.7	45.2	15.3	29.9	64.9	32.6	32.3
จังหวัดอื่น	332.8	163.0	169.8	42.7	17.3	25.4	199.1	104.5	94.6	21.2	9.7	11.5	28.7	13.4	15.3	41.2	18.2	23.0
ประเทศอื่น	70.8	33.2	37.6	8.9	5.0	3.8	44.1	20.1	23.9	0.7	0.6	0.1	1.4	0.8	0.6	15.8	6.7	9.1
ไม่มีที่ใดเลย	1.2	1.2	0.9	0.9	0.3	0.3	...
ผู้ไม่ย้ายถิ่น	69,097.7	33,307.5	35,790.2	9,014.8	4,331.9	4,682.9	21,265.2	10,259.8	11,005.4	11,075.3	5,311.8	5,763.5	18,134.5	8,730.5	9,403.9	9,608.0	4,673.6	4,934.4
มีในบ้านที่อยู่อาศัย	53,497.7	25,472.3	28,025.4	4,639.0	2,157.6	2,481.4	15,088.7	7,090.9	7,997.7	9,695.4	4,642.9	5,052.5	16,655.4	8,018.8	8,636.7	7,419.3	3,562.2	3,857.1
มีอยู่ที่อื่น																		
จังหวัดนี้	7,824.3	3,903.5	3,920.8	1,719.1	884.0	835.2	2,262.7	1,127.6	1,135.2	1,016.7	500.9	515.8	1,223.3	588.8	634.4	1,602.4	802.2	800.2
จังหวัดอื่น	6,297.7	3,130.8	3,166.9	2,383.7	1,150.2	1,233.5	3,103.0	1,588.8	1,514.2	237.7	104.5	133.2	230.2	115.4	114.8	343.1	171.9	171.2
ประเทศอื่น	1,423.2	773.2	650.0	273.0	140.2	132.8	799.7	448.0	351.8	90.5	44.6	45.9	25.1	7.2	17.9	234.8	133.2	101.6
ไม่มีที่ใดเลย	54.8	27.7	27.1	11.0	4.5	6.5	35.0	18.8	16.2	0.5	0.3	0.2	8.4	4.1	4.3

หมายเหตุ : "..." ไม่มีข้อมูล

ตารางที่ 3 จำนวนประชากรอายุ 6 ปีขึ้นไป จำแนกตามสถานภาพการย้ายถิ่น ระดับการศึกษาที่สำเร็จ เพศ และภาค

สถานภาพการย้ายถิ่น ระดับการศึกษาที่สำเร็จ	ภาค และเพศ																	
	ตัวราชาอาณาจักร			กทม.			ภาคกลาง			ภาคเหนือ			ภาคตะวันออกเฉียงเหนือ			ภาคใต้		
	รวม	ชาย	หญิง	รวม	ชาย	หญิง	รวม	ชาย	หญิง	รวม	ชาย	หญิง	รวม	ชาย	หญิง	รวม	ชาย	หญิง
ยอดรวม	66,462.6	31,926.3	34,536.2	8,692.1	4,156.1	4,536.0	20,630.9	9,920.7	10,710.2	10,712.0	5,127.8	5,584.2	17,314.1	8,299.8	9,014.3	9,113.5	4,422.0	4,691.6
ไม่มีการศึกษา	2,742.0	1,116.7	1,625.3	242.5	99.9	142.5	766.0	333.9	432.0	851.8	317.8	534.0	428.8	179.9	248.9	453.0	185.2	267.8
ต่ำกว่าประถมศึกษา	16,221.6	7,064.5	9,157.1	1,135.4	468.8	666.6	4,112.9	1,722.0	2,390.8	3,320.2	1,480.0	1,840.2	5,591.5	2,451.6	3,139.9	2,061.7	942.1	1,119.6
ประถมศึกษา	13,323.3	6,910.8	6,412.5	1,526.6	755.4	771.2	3,706.9	1,911.2	1,795.7	1,854.6	953.9	900.6	4,152.5	2,169.6	1,982.9	2,082.8	1,120.7	962.1
มัธยมศึกษาตอนต้น	10,674.5	5,769.6	4,904.9	1,270.7	703.9	566.8	3,622.7	1,939.1	1,683.6	1,552.8	855.6	697.2	2,815.0	1,537.8	1,277.1	1,413.3	733.1	680.2
มัธยมศึกษาตอนปลาย	10,984.8	5,565.8	5,419.0	1,752.6	908.0	844.6	3,779.3	1,904.6	1,874.7	1,481.0	781.1	699.9	2,495.7	1,196.0	1,299.7	1,476.2	776.0	700.2
อุดมศึกษา	12,082.7	5,262.3	6,820.4	2,692.5	1,178.1	1,514.5	4,354.5	1,955.3	2,399.1	1,626.3	726.8	899.5	1,828.1	763.3	1,064.8	1,581.4	638.8	942.6
การศึกษาอื่นๆ ^{1/}	173.5	91.3	82.2	5.0	3.8	1.2	140.2	72.9	67.3	16.9	8.2	8.6	0.9	0.9	0.0	10.5	5.4	5.0
ไม่ทราบ	260.1	145.4	114.7	66.8	38.2	28.6	148.4	81.6	66.9	8.4	4.3	4.1	1.7	0.7	1.0	34.8	20.7	14.1
ผู้ย้ายถิ่น	747.3	354.4	392.9	50.8	21.3	29.4	323.8	160.3	163.5	116.7	55.5	61.2	117.5	49.8	67.7	138.5	67.4	71.1
ไม่มีการศึกษา	39.0	16.0	23.0	6.1	2.6	3.6	20.1	8.3	11.8	2.0	1.2	0.9	1.5	0.1	1.4	9.1	3.8	5.4
ต่ำกว่าประถมศึกษา	60.2	29.3	30.9	0.8	...	0.8	22.8	9.8	13.0	10.5	6.5	4.0	6.8	3.2	3.6	19.3	9.8	9.5
ประถมศึกษา	119.6	59.8	59.8	2.4	2.4	...	54.0	24.8	29.2	20.6	8.8	11.8	18.0	9.8	8.2	24.6	14.0	10.6
มัธยมศึกษาตอนต้น	138.5	67.2	71.4	5.6	1.9	3.7	61.9	33.6	28.4	20.1	12.6	7.5	26.4	10.1	16.3	24.4	9.0	15.4
มัธยมศึกษาตอนปลาย	212.2	105.6	106.6	16.5	10.0	6.5	89.5	41.5	48.0	34.9	18.3	16.6	43.8	19.1	24.7	27.5	16.7	10.7
อุดมศึกษา	163.9	67.6	96.3	19.4	4.5	14.8	61.8	33.7	28.1	28.4	8.1	20.4	20.9	7.4	13.5	33.4	13.9	19.5
การศึกษาอื่นๆ ^{1/}	2.9	1.7	1.2	2.9	1.7	1.2
ไม่ทราบ	11.0	7.3	3.8	10.8	7.0	3.8	0.2	0.2	...
ผู้ไม่ย้ายถิ่น	65,715.3	31,571.9	34,143.4	8,641.3	4,134.7	4,506.6	20,307.1	9,760.4	10,546.7	10,595.3	5,072.2	5,523.1	17,196.6	8,250.0	8,946.6	8,975.0	4,354.5	4,620.5
ไม่มีการศึกษา	2,703.0	1,100.7	1,602.3	236.4	97.4	139.0	745.8	325.6	420.2	849.8	316.6	533.2	427.2	179.7	247.5	443.9	181.4	262.5
ต่ำกว่าประถมศึกษา	16,161.4	7,035.2	9,126.2	1,134.6	468.8	665.8	4,090.1	1,712.3	2,377.8	3,309.7	1,473.5	1,836.2	5,584.7	2,448.4	3,136.3	2,042.4	932.3	1,110.1
ประถมศึกษา	13,203.7	6,851.0	6,352.8	1,524.2	753.1	771.2	3,652.9	1,886.4	1,766.5	1,833.9	945.1	888.8	4,134.4	2,159.7	1,974.7	2,058.2	1,106.6	951.6
มัธยมศึกษาตอนต้น	10,535.9	5,702.4	4,833.5	1,265.1	702.0	563.0	3,560.8	1,905.5	1,655.2	1,532.7	843.0	689.7	2,788.5	1,527.7	1,260.8	1,388.8	724.1	664.7
มัธยมศึกษาตอนปลาย	10,772.6	5,460.1	5,312.4	1,736.1	898.0	838.1	3,689.8	1,863.2	1,826.7	1,446.1	762.8	683.2	2,451.8	1,176.9	1,274.9	1,448.7	759.3	689.5
อุดมศึกษา	11,918.8	5,194.7	6,724.1	2,673.2	1,173.5	1,499.6	4,292.7	1,921.6	2,371.0	1,597.8	718.7	879.1	1,807.2	755.9	1,051.3	1,548.0	624.9	923.0
การศึกษาอื่นๆ ^{1/}	170.6	89.6	81.1	5.0	3.8	1.2	137.3	71.2	66.1	16.9	8.2	8.6	0.9	0.9	...	10.5	5.4	5.0
ไม่ทราบ	249.1	138.2	110.9	66.8	38.2	28.6	137.7	74.5	63.1	8.4	4.3	4.1	1.7	0.7	1.0	34.5	20.4	14.1

หมายเหตุ : "..." ไม่มีข้อมูล

^{1/} รวมอาชีวศึกษาระยะสั้น

ตารางที่ 4 จำนวนประชากรอายุ 15 ปีขึ้นไป จำแนกตามสถานภาพการย้ายถิ่น สถานภาพสมรส เพศ และภาค

หน่วย : พันคน

สถานภาพการย้ายถิ่น	ภาค และเพศ																	
	ทั่วราชอาณาจักร			กทม.			ภาคกลาง			ภาคเหนือ			ภาคตะวันออกเฉียงเหนือ			ภาคใต้		
	รวม	ชาย	หญิง	รวม	ชาย	หญิง	รวม	ชาย	หญิง	รวม	ชาย	หญิง	รวม	ชาย	หญิง	รวม	ชาย	หญิง
ยอดรวม	58,732.6	28,002.0	30,730.7	7,863.4	3,730.7	4,132.7	18,594.3	8,905.8	9,688.6	9,513.7	4,513.2	5,000.5	14,994.7	7,117.9	7,876.8	7,766.6	3,734.4	4,032.1
โสด	17,482.7	9,518.6	7,964.1	2,948.9	1,453.6	1,495.2	5,660.9	3,035.1	2,625.8	2,507.6	1,394.4	1,113.2	4,161.4	2,400.4	1,761.0	2,203.9	1,235.1	968.9
สมรส	33,249.2	16,081.9	17,167.4	4,051.4	2,033.8	2,017.6	10,540.2	5,156.3	5,383.9	5,510.1	2,659.1	2,851.0	8,574.5	4,008.6	4,566.0	4,573.0	2,224.1	2,348.9
ม่าย	4,919.4	1,065.9	3,853.5	447.3	88.6	358.7	1,372.8	297.8	1,075.0	987.6	227.2	760.4	1,509.5	340.1	1,169.4	602.2	112.2	490.0
หย่า	1,413.0	583.6	829.5	166.1	50.7	115.4	404.3	150.6	253.7	230.7	105.7	125.0	460.0	219.4	240.6	151.9	57.1	94.8
แยกกันอยู่	1,668.2	752.0	916.2	249.8	103.9	145.8	616.2	265.9	350.3	277.6	126.8	150.8	289.2	149.4	139.8	235.4	105.9	129.5
ผู้ย้ายถิ่น	705.6	330.5	375.1	50.8	21.3	29.4	308.9	152.0	156.9	109.0	49.8	59.2	113.2	47.7	65.5	123.7	59.6	64.1
โสด	318.5	167.2	151.3	33.3	16.0	17.3	142.8	76.9	65.9	48.0	25.8	22.2	45.9	23.3	22.5	48.4	25.1	23.3
สมรส	331.1	142.5	188.7	12.1	5.3	6.8	145.4	68.4	76.9	51.8	20.0	31.8	56.8	19.8	37.1	65.1	29.0	36.1
ม่าย	16.6	2.6	14.0	1.2	...	1.2	6.5	0.3	6.2	2.8	1.4	1.4	3.6	0.4	3.3	2.5	0.6	1.9
หย่า	12.8	4.5	8.4	3.2	...	3.2	3.2	1.7	1.5	1.9	0.7	1.1	2.5	1.4	1.1	2.1	0.6	1.5
แยกกันอยู่	26.6	13.8	12.8	1.0	...	1.0	11.0	4.7	6.3	4.5	1.9	2.6	4.4	2.9	1.5	5.7	4.3	1.4
ผู้ไม่ย้ายถิ่น	58,027.0	27,671.5	30,355.5	7,812.6	3,709.3	4,103.3	18,285.4	8,753.8	9,531.7	9,404.7	4,463.3	4,941.3	14,881.4	7,070.2	7,811.3	7,642.8	3,674.9	3,968.0
โสด	17,164.3	9,351.5	7,812.8	2,915.6	1,437.6	1,478.0	5,518.0	2,958.1	2,559.9	2,459.6	1,368.6	1,090.9	4,115.5	2,377.1	1,738.4	2,155.5	1,210.0	945.6
สมรส	32,918.1	15,939.4	16,978.7	4,039.3	2,028.5	2,010.8	10,394.8	5,087.9	5,306.9	5,458.3	2,639.1	2,819.2	8,517.7	3,988.8	4,528.9	4,508.0	2,195.1	2,312.9
ม่าย	4,902.9	1,063.3	3,839.5	446.1	88.6	357.5	1,366.3	297.5	1,068.7	984.8	225.8	759.1	1,505.9	339.8	1,166.1	599.7	111.6	488.1
หย่า	1,400.2	579.1	821.1	162.9	50.7	112.2	401.1	148.9	252.2	228.8	105.0	123.9	457.5	218.0	239.5	149.8	56.5	93.3
แยกกันอยู่	1,641.5	738.2	903.4	248.7	103.9	144.8	605.2	261.3	343.9	273.1	124.9	148.2	284.8	146.5	138.3	229.7	101.6	128.1

หมายเหตุ : "..." ไม่มีข้อมูล

ตารางที่ 5 จำนวนผู้มีงานทำอายุ 15 ปีขึ้นไป จำแนกตามสถานภาพการย้ายถิ่น อาชีพปัจจุบัน เพศ และภาค

สถานภาพการย้ายถิ่น อาชีพปัจจุบัน	ภาค และเพศ																	
	ทั่วราชอาณาจักร			กทม.			ภาคกลาง			ภาคเหนือ			ภาคตะวันออกเฉียงเหนือ			ภาคใต้		
	รวม	ชาย	หญิง	รวม	ชาย	หญิง	รวม	ชาย	หญิง	รวม	ชาย	หญิง	รวม	ชาย	หญิง	รวม	ชาย	หญิง
ยอดรวม	39,591.7	21,273.6	18,318.1	5,692.8	2,918.6	2,774.2	12,915.8	6,910.1	6,005.7	6,221.8	3,350.1	2,871.8	9,469.8	5,173.8	4,296.1	5,291.5	2,921.1	2,370.4
ผู้จัดการ ข้าราชการระดับอาวุโส และ ผู้บัญชาตติกาหมาย	1,350.0	856.0	494.0	314.5	175.7	138.8	553.3	342.2	211.1	124.2	85.8	38.4	231.5	165.3	66.1	126.5	87.0	39.6
ผู้ประกอบการวิชาชีพด้านต่างๆ	2,340.5	893.7	1,446.9	582.9	274.0	308.9	781.7	307.4	474.4	302.9	111.4	191.4	409.6	117.4	292.2	263.5	83.5	179.9
เจ้าหน้าที่เทคนิค และผู้ประกอบการ วิชาชีพที่เกี่ยวข้องกับด้านต่างๆ	1,908.9	904.3	1,004.6	548.1	244.8	303.3	794.6	395.8	398.8	173.2	88.1	85.1	200.0	91.1	108.8	193.0	84.4	108.6
เสมียน	1,986.7	577.4	1,409.3	493.6	144.0	349.6	835.7	262.3	573.4	219.3	63.9	155.4	231.4	48.9	182.5	206.8	58.4	148.4
พนักงานบริการ และผู้จำหน่ายสินค้า	8,167.4	3,183.4	4,983.9	1,607.0	680.6	926.4	2,649.1	1,044.7	1,604.4	1,177.9	425.3	752.7	1,597.4	606.8	990.6	1,135.9	426.1	709.8
ผู้ปฏิบัติงานที่มีฝีมือในด้าน การเกษตร ป่าไม้ ประมง	11,273.1	6,606.5	4,666.6	18.3	13.1	5.2	1,826.0	1,090.2	735.8	2,504.7	1,442.5	1,062.2	4,953.8	2,869.7	2,084.1	1,970.4	1,191.0	779.3
ช่างฝีมือ และผู้ปฏิบัติงานที่เกี่ยวข้อง	4,193.5	3,130.5	1,063.0	617.8	493.4	124.4	1,636.3	1,221.0	415.4	671.8	483.8	188.0	720.4	517.6	202.8	547.1	414.7	132.4
ผู้ควบคุมเครื่องจักรโรงงาน และ เครื่องจักร และผู้ประกอบการ ด้านการประกอบ	3,963.0	2,806.5	1,156.5	826.0	644.5	181.5	2,285.1	1,482.5	802.5	272.6	211.1	61.5	362.9	268.5	94.4	216.4	199.9	16.5
ผู้ประกอบการอาชีพงานพื้นฐาน	4,396.1	2,310.7	2,085.5	677.6	248.7	429.0	1,548.4	759.2	789.2	775.2	438.3	336.9	763.0	488.4	274.6	631.9	376.1	255.8
ไม่ทราบอาชีพ	12.5	4.8	7.7	6.9	...	6.9	5.6	4.8	0.8
ผู้ย้ายถิ่น	484.5	256.2	228.3	38.8	17.8	21.0	239.8	129.3	110.5	63.8	33.9	29.9	59.2	30.5	28.7	82.9	44.6	38.3
ผู้จัดการ ข้าราชการระดับอาวุโส และ ผู้บัญชาตติกาหมาย	17.2	8.5	8.7	3.3	1.0	2.3	6.3	5.4	1.0	2.6	0.7	1.9	1.1	0.3	0.8	3.8	1.2	2.7
ผู้ประกอบการวิชาชีพด้านต่างๆ	23.1	6.7	16.4	3.4	0.8	2.5	7.8	2.3	5.5	5.2	1.8	3.3	3.8	0.3	3.6	2.9	1.5	1.5
เจ้าหน้าที่เทคนิค และผู้ประกอบการ วิชาชีพที่เกี่ยวข้องกับด้านต่างๆ	17.8	12.2	5.6	1.6	...	1.6	8.1	5.4	2.7	1.5	1.2	0.2	3.0	2.1	0.9	3.6	3.4	0.2
เสมียน	30.4	9.4	21.0	3.0	0.6	2.4	15.6	4.7	11.0	4.2	1.9	2.3	0.6	0.5	0.1	6.9	1.7	5.1
พนักงานบริการ และผู้จำหน่ายสินค้า	128.2	44.3	84.0	13.2	5.6	7.6	46.5	14.7	31.9	18.3	5.0	13.3	25.5	11.5	14.1	24.7	7.5	17.2
ผู้ปฏิบัติงานที่มีฝีมือในด้าน การเกษตร ป่าไม้ ประมง	44.1	30.6	13.5	6.6	5.3	1.4	10.2	6.9	3.3	13.2	8.1	5.1	14.0	10.4	3.6
ช่างฝีมือ และผู้ปฏิบัติงานที่เกี่ยวข้อง	70.3	59.7	10.6	3.7	3.7	0.0	41.6	35.5	6.1	11.5	10.5	1.0	3.6	1.6	2.0	9.8	8.3	1.5
ผู้ควบคุมเครื่องจักรโรงงาน และ เครื่องจักร และผู้ประกอบการ ด้านการประกอบ	90.2	56.3	33.9	3.9	2.5	1.4	74.4	43.3	31.1	3.3	2.3	1.0	2.6	2.2	0.4	6.0	6.0	...
ผู้ประกอบการอาชีพงานพื้นฐาน	63.2	28.5	34.7	6.6	3.6	3.1	32.8	12.8	20.0	7.0	3.6	3.4	5.8	4.0	1.8	11.0	4.6	6.4

ตารางที่ 5 จำนวนผู้มีงานทำอายุ 15 ปีขึ้นไป จำแนกตามสถานภาพการย้ายถิ่น อาชีพปัจจุบัน เพศ และภาค (ต่อ)

หน่วย : พันคน

สถานภาพการย้ายถิ่น อาชีพปัจจุบัน	ภาค และเพศ																	
	ทั่วราชอาณาจักร			กทม.			ภาคกลาง			ภาคเหนือ			ภาคตะวันออกเฉียงเหนือ			ภาคใต้		
	รวม	ชาย	หญิง	รวม	ชาย	หญิง	รวม	ชาย	หญิง	รวม	ชาย	หญิง	รวม	ชาย	หญิง	รวม	ชาย	หญิง
ผู้ไม่ย้ายถิ่น	39,107.2	21,017.4	18,089.8	5,654.0	2,900.8	2,753.2	12,676.1	6,780.8	5,895.3	6,158.0	3,316.1	2,841.9	9,410.6	5,143.2	4,267.4	5,208.5	2,876.5	2,332.1
ผู้จัดการ ข้าราชการระดับอาวุโส และ ผู้บัญญัติกฎหมาย	1,332.8	847.5	485.3	311.2	174.7	136.5	547.0	336.8	210.1	121.6	85.1	36.5	230.4	165.1	65.3	122.7	85.8	36.9
ผู้ประกอบวิชาชีพด้านต่างๆ	2,317.4	887.0	1,430.5	579.5	273.1	306.4	774.0	305.1	468.9	297.7	109.6	188.1	405.7	117.1	288.6	260.6	82.1	178.5
เจ้าหน้าที่เทคนิค และผู้ประกอบ วิชาชีพที่เกี่ยวข้องกับด้านต่างๆ	1,891.1	892.1	999.0	546.5	244.8	301.7	786.5	390.4	396.1	171.7	86.8	84.9	197.0	89.0	108.0	189.4	81.1	108.3
เสมียน	1,956.3	568.0	1,388.3	490.5	143.4	347.1	820.0	257.6	562.4	215.1	62.0	153.1	230.7	48.4	182.4	199.9	56.6	143.3
พนักงานบริการ และผู้จำหน่ายสินค้า	8,039.1	3,139.1	4,900.0	1,593.8	675.0	918.9	2,602.6	1,030.0	1,572.6	1,159.6	420.2	739.4	1,571.9	595.3	976.5	1,111.2	418.5	692.6
ผู้ปฏิบัติงานที่มีฝีมือในด้าน การเกษตร ป่าไม้ ประมง	11,229.0	6,575.9	4,653.2	18.3	13.1	5.2	1,819.4	1,084.9	734.4	2,494.5	1,435.6	1,058.9	4,940.6	2,861.6	2,078.9	1,956.3	1,180.6	775.7
ช่างฝีมือ และผู้ปฏิบัติงานที่เกี่ยวข้อง	4,123.2	3,070.8	1,052.4	614.1	489.7	124.4	1,594.7	1,185.5	409.3	660.3	473.3	187.0	716.8	516.0	200.8	537.2	406.4	130.9
ผู้ควบคุมเครื่องจักรโรงงาน และ เครื่องจักร และผู้ประกอบการ ด้านการประกอบ	3,872.7	2,750.2	1,122.6	822.1	642.0	180.1	2,210.7	1,439.2	771.5	269.3	208.8	60.5	360.3	266.3	94.0	210.4	193.8	16.5
ผู้ประกอบอาชีพงานพื้นฐาน	4,332.9	2,282.2	2,050.8	671.0	245.1	425.9	1,515.7	746.4	769.3	768.2	434.7	333.5	757.2	484.4	272.8	620.9	371.5	249.4
ไม่ทราบอาชีพ	12.5	4.8	7.7	6.9	...	6.9	5.6	4.8	0.8

หมายเหตุ : "..." ไม่มีข้อมูล

ตารางที่ 6 จำนวนผู้มีงานทำอายุ 15 ปีขึ้นไป จำแนกตามสถานภาพการย้ายถิ่น กิจกรรมทางเศรษฐกิจ เพศ และภาค (ต่อ)

หน่วย : พันคน

สถานภาพการย้ายถิ่น กิจกรรมทางเศรษฐกิจ	ภาค และเพศ																	
	ทั่วราชอาณาจักร			กทม.			ภาคกลาง			ภาคเหนือ			ภาคตะวันออกเฉียงเหนือ			ภาคใต้		
	รวม	ชาย	หญิง	รวม	ชาย	หญิง	รวม	ชาย	หญิง	รวม	ชาย	หญิง	รวม	ชาย	หญิง	รวม	ชาย	หญิง
ผู้ย้ายถิ่น	484.5	256.2	228.3	38.8	17.8	21.0	239.8	129.3	110.5	63.8	33.9	29.9	59.2	30.5	28.7	82.9	44.6	38.3
1. เกษตรกรรม การป่าไม้ และการประมง	50.1	36.2	13.9	10.5	8.2	2.3	12.1	8.9	3.2	13.3	7.9	5.4	14.2	11.2	3.1
2. การทำเหมืองแร่ และเหมืองหิน	0.4	0.4	0.0	0.3	0.3	0.2	0.2	...
3. การผลิต	141.1	76.3	64.9	5.0	1.0	4.0	113.2	64.0	49.2	6.1	2.8	3.4	5.1	2.2	2.8	11.7	6.3	5.4
4. ไฟฟ้า ก๊าซ ไอน้ำ และระบบปรับอากาศ	1.3	1.3	0.3	0.3	0.7	0.7	0.0	0.3	0.3	...
5. การจัดหา น้ำ การจัดการ และการบำบัด น้ำเสีย ของเสีย และสิ่งปฏิกูล	0.6	0.1	0.5	0.1	0.1	...	0.5	...	0.5
6. การก่อสร้าง	40.5	32.2	8.3	7.6	5.2	2.4	19.8	14.6	5.3	6.3	6.3	...	1.0	0.6	0.5	5.7	5.6	0.2
7. การขายส่ง และการขายปลีก การซ่อมยานยนต์	86.2	37.0	49.2	5.5	2.9	2.6	30.1	12.9	17.2	18.1	5.6	12.6	18.2	9.5	8.8	14.3	6.2	8.0
8. การขนส่ง และสถานที่เก็บสินค้า	19.8	17.2	2.6	2.3	1.5	0.9	10.9	9.5	1.4	1.4	1.2	0.2	1.3	1.2	0.2	3.8	3.8	...
9. ที่พักแรมและบริการด้านอาหาร	60.0	21.9	38.1	7.7	4.5	3.3	21.9	6.6	15.4	7.9	4.1	3.8	7.1	3.1	3.9	15.4	3.6	11.8
10. ข้อมูลข่าวสารและการสื่อสาร	2.1	0.4	1.7	1.2	...	1.2	0.2	...	0.2	0.4	...	0.4	0.4	0.4	...
11. กิจกรรมทางการเงิน และการประกันภัย	5.1	2.6	2.5	2.3	0.7	1.6	1.0	0.3	0.6	0.7	0.4	0.3	1.2	1.2	...
12. กิจกรรมอสังหาริมทรัพย์	5.7	2.4	3.3	4.6	2.0	2.6	0.4	...	0.4	0.2	...	0.2	0.1	...	0.1	0.5	0.5	...
13. กิจกรรมทางวิชาชีพ วิทยาศาสตร์ และเทคนิค	6.5	2.5	4.0	2.4	0.8	1.6	2.6	0.7	1.9	0.4	0.4	...	0.7	0.2	0.5	0.3	0.3	...
14. กิจกรรมการบริหาร และการบริการสนับสนุน	9.7	5.4	4.3	6.4	3.4	3.0	0.2	0.2	3.1	1.8	1.3
15. การบริหารราชการ การป้องกันประเทศ การประกันสังคม	23.6	12.5	11.1	0.8	...	0.8	8.3	6.3	2.1	2.7	1.5	1.2	4.0	2.3	1.6	7.8	2.4	5.4
16. การศึกษา	10.7	1.4	9.3	3.5	0.6	3.0	3.1	0.5	2.6	2.3	0.0	2.3	1.7	0.3	1.4
17. กิจกรรมด้านสุขภาพ และงานสังคม สงเคราะห์	3.9	1.1	2.8	2.5	0.4	2.0	0.4	0.0	0.4	0.7	0.4	0.2	0.4	0.2	0.2
18. ศิลปะ ความบันเทิง และนันทนาการ	1.0	0.1	0.9	0.6	0.1	0.5	0.4	...	0.4
19. กิจกรรมบริการด้านอื่นๆ	11.5	4.8	6.7	1.6	0.0	1.6	2.4	0.8	1.7	2.7	2.1	0.7	3.4	1.6	1.8	1.4	0.4	1.0
20. กิจกรรมการจ้างงานในครัวเรือนส่วนบุคคล การผลิตสินค้า และบริการที่ทำขึ้นเองเพื่อใช้ ในครัวเรือน	4.5	0.4	4.1	3.4	...	3.4	0.3	0.2	0.1	0.6	0.2	0.4	0.2	...	0.2

ตารางที่ 6 จำนวนผู้มีงานทำอายุ 15 ปีขึ้นไป จำแนกตามสถานภาพการย้ายถิ่น กิจกรรมทางเศรษฐกิจ เพศ และภาค (ต่อ)

สถานภาพการย้ายถิ่น กิจกรรมทางเศรษฐกิจ	ภาค และเพศ																		
	ตัวราชอาณาจักร			กทม.			ภาคกลาง			ภาคเหนือ			ภาคตะวันออกเฉียงเหนือ			ภาคใต้			
	รวม	ชาย	หญิง	รวม	ชาย	หญิง	รวม	ชาย	หญิง	รวม	ชาย	หญิง	รวม	ชาย	หญิง	รวม	ชาย	หญิง	
ผู้ไม่ย้ายถิ่น	39,107.2	21,017.4	18,089.8	5,654.0	2,900.8	2,753.2	12,676.1	6,780.8	5,895.3	6,158.0	3,316.1	2,841.9	9,410.6	5,143.2	4,267.4	5,208.5	2,876.5	2,332.1	
เกษตรกรรม การป่าไม้ และการประมง	12,165.5	7,177.7	4,987.8	7.1	5.2	1.9	2,133.8	1,264.6	869.1	2,807.0	1,632.9	1,174.1	5,133.3	2,998.0	2,135.3	2,084.4	1,277.0	807.4	
การทำเหมืองแร่ และเหมืองหิน	44.6	35.3	9.4	14.2	10.9	3.4	11.1	9.1	2.0	6.5	5.7	0.8	12.7	9.6	3.1	
การผลิต	6,236.3	3,188.6	3,047.7	903.0	437.3	465.8	3,742.2	1,969.2	1,773.0	506.0	253.2	252.8	613.6	296.0	317.6	471.4	233.0	238.4	
ไฟฟ้า ก๊าซ ไอน้ำ และระบบปรับอากาศ	103.7	83.7	19.9	14.6	10.9	3.8	42.2	32.2	10.0	13.1	12.0	1.1	16.6	13.6	3.0	17.1	15.0	2.1	
การจัดหาน้ำ การจัดการ และการบำบัด น้ำเสีย ของเสีย และสิ่งปฏิกูล	90.7	63.8	26.9	11.5	9.3	2.1	34.6	25.3	9.3	16.1	9.8	6.3	21.5	14.5	7.0	7.1	5.0	2.1	
การก่อสร้าง	2,113.2	1,814.7	298.5	346.6	285.2	61.5	703.5	596.3	107.2	336.8	278.8	58.0	433.4	385.9	47.5	292.9	268.6	24.3	
การขายส่ง และการขายปลีก การซ่อมยานยนต์	6,637.4	3,204.1	3,433.4	1,263.1	610.0	653.1	2,201.6	1,091.2	1,110.4	957.4	461.7	495.7	1,317.7	605.5	712.2	897.8	435.7	462.1	
การขนส่ง และสถานที่เก็บสินค้า	1,437.3	1,158.7	278.6	520.6	435.2	85.4	599.7	461.6	138.1	103.6	82.7	20.9	97.8	82.2	15.5	115.6	97.0	18.6	
ที่พักแรมและบริการด้านอาหาร	2,895.4	959.4	1,936.0	664.2	245.1	419.1	962.3	324.2	638.1	387.1	108.4	278.7	428.0	138.4	289.6	453.9	143.3	310.5	
ข้อมูลข่าวสารและการสื่อสาร	236.7	147.5	89.2	127.9	78.5	49.4	67.0	45.5	21.6	18.0	13.7	4.3	12.3	4.8	7.5	11.4	5.1	6.3	
กิจกรรมทางการเงิน และการประกันภัย	562.3	228.0	334.3	202.4	77.6	124.8	191.9	89.1	102.8	52.8	23.1	29.7	66.1	19.2	47.0	49.0	19.0	30.1	
กิจกรรมอสังหาริมทรัพย์	372.2	168.0	204.2	224.0	101.4	122.6	109.5	45.6	63.9	17.8	8.7	9.1	6.3	3.7	2.6	14.6	8.6	5.9	
กิจกรรมทางวิชาชีพ วิทยาศาสตร์ และเทคนิค	367.4	191.1	176.2	149.4	75.2	74.2	129.7	59.7	70.0	32.8	22.9	9.9	27.7	16.6	11.1	27.8	16.7	11.1	
กิจกรรมการบริหาร และการบริการสนับสนุน	569.5	305.6	263.8	242.1	120.9	121.2	203.7	112.7	91.0	34.2	16.7	17.4	28.9	17.9	10.9	60.7	37.4	23.3	
การบริหารราชการ การป้องกันประเทศ	1,862.7	1,120.3	742.5	299.7	181.6	118.1	545.4	322.9	222.5	314.0	183.7	130.3	436.8	260.9	175.9	266.8	171.1	95.7	
การประกันสังคม																			
การศึกษา	1,085.4	322.0	763.3	131.9	34.1	97.8	312.5	81.6	230.9	198.3	68.6	129.7	257.7	84.0	173.7	185.0	53.7	131.3	
กิจกรรมด้านสุขภาพ และงานสังคม สงเคราะห์	810.1	173.8	636.3	164.7	45.7	119.0	233.0	41.2	191.8	125.3	29.5	95.8	198.8	36.5	162.3	88.3	21.0	67.3	
ศิลปะ ความบันเทิง และนันทนาการ	303.8	156.4	147.5	79.4	43.6	35.8	92.0	45.7	46.2	38.8	21.6	17.2	66.2	31.0	35.3	27.4	14.5	13.0	
กิจกรรมบริการด้านอื่นๆ	941.4	461.1	480.3	176.3	75.6	100.7	299.4	144.5	154.9	145.0	73.1	71.9	211.9	123.6	88.3	108.8	44.4	64.4	
กิจกรรมการจ้างงานในครัวเรือนส่วนบุคคล	238.9	43.6	195.3	100.7	20.1	80.6	50.2	11.4	38.8	42.8	6.0	36.9	29.3	5.3	24.0	15.9	0.9	15.1	
การผลิตสินค้า และบริการที่ทำขึ้นเองเพื่อใช้ ในครัวเรือน																			
กิจกรรมขององค์กรระหว่างประเทศ	3.7	2.2	1.5	1.5	...	1.5	2.1	2.1	...	0.1	0.1	
ไม่ทราบ	29.0	11.9	17.1	23.4	8.6	14.8	5.7	3.4	2.3	

หมายเหตุ : "..." ไม่มีข้อมูล

ตารางที่ 7 จำนวนผู้มีงานทำอายุ 15 ปีขึ้นไป จำแนกตามสถานภาพการย้ายถิ่น สถานภาพการทำงาน เพศ และภาค

หน่วย : พันคน

สถานภาพการย้ายถิ่น สถานภาพการทำงาน	ภาค และเพศ																	
	ทั่วราชอาณาจักร			กทม.			ภาคกลาง			ภาคเหนือ			ภาคตะวันออกเฉียงเหนือ			ภาคใต้		
	รวม	ชาย	หญิง	รวม	ชาย	หญิง	รวม	ชาย	หญิง	รวม	ชาย	หญิง	รวม	ชาย	หญิง	รวม	ชาย	หญิง
ยอดรวม	39,591.7	21,273.6	18,318.1	5,692.8	2,918.6	2,774.2	12,915.8	6,910.1	6,005.7	6,221.8	3,350.1	2,871.8	9,469.8	5,173.8	4,296.1	5,291.5	2,921.1	2,370.4
นายจ้าง	876.3	634.7	241.6	152.5	101.4	51.1	334.7	246.9	87.8	95.7	73.8	21.9	95.6	75.4	20.2	197.8	137.2	60.7
ผู้ประกอบการธุรกิจส่วนตัว โดยไม่มีลูกจ้าง	13,473.2	8,074.7	5,398.6	1,298.5	773.7	524.8	3,303.3	1,832.8	1,470.5	2,762.5	1,717.9	1,044.6	4,235.3	2,654.3	1,580.9	1,873.7	1,096.0	777.7
ผู้ช่วยธุรกิจในครัวเรือน โดยไม่ได้รับค่าจ้าง	6,290.9	2,468.6	3,822.3	328.4	100.8	227.6	1,351.2	575.6	775.6	1,416.9	518.3	898.6	2,417.5	972.4	1,445.1	776.9	301.6	475.4
ลูกจ้างรัฐบาล	3,778.1	1,805.8	1,972.3	544.9	289.1	255.8	1,095.4	513.8	581.6	647.6	309.6	338.0	943.0	425.0	518.0	547.2	268.3	278.9
ลูกจ้างเอกชน	15,123.9	8,247.8	6,876.1	3,366.5	1,651.7	1,714.9	6,827.5	3,738.6	3,088.9	1,298.7	730.3	568.3	1,748.9	1,022.3	726.6	1,882.3	1,104.9	777.4
การรวมกลุ่ม	49.2	42.0	7.2	1.9	1.9	...	3.7	2.4	1.3	0.4	0.1	0.3	29.6	24.4	5.2	13.5	13.1	0.4
ผู้ย้ายถิ่น	484.5	256.2	228.3	38.8	17.8	21.0	239.8	129.3	110.5	63.8	33.9	29.9	59.2	30.5	28.7	82.9	44.6	38.3
นายจ้าง	3.9	3.2	0.7	1.8	1.4	0.4	0.8	0.6	0.2	0.5	0.3	0.2	0.9	0.9	...
ผู้ประกอบการธุรกิจส่วนตัว โดยไม่มีลูกจ้าง	64.8	35.0	29.7	2.0	1.0	1.0	24.7	13.0	11.7	12.6	7.6	5.0	9.0	5.1	3.9	16.4	8.3	8.1
ผู้ช่วยธุรกิจในครัวเรือน โดยไม่ได้รับค่าจ้าง	46.7	24.0	22.7	0.9	...	0.9	11.1	6.1	4.9	12.2	5.6	6.5	14.4	7.6	6.7	8.2	4.6	3.6
ลูกจ้างรัฐบาล	37.4	16.1	21.3	0.8	...	0.8	13.0	7.2	5.8	6.7	2.4	4.3	7.4	3.5	3.9	9.5	3.0	6.5
ลูกจ้างเอกชน	331.7	177.9	153.9	35.1	16.8	18.2	189.2	101.6	87.6	31.6	17.7	13.9	28.0	13.9	14.1	47.9	27.9	20.1
ผู้ไม่ย้ายถิ่น	39,107.2	21,017.4	18,089.8	5,654.0	2,900.8	2,753.2	12,676.1	6,780.8	5,895.3	6,158.0	3,316.1	2,841.9	9,410.6	5,143.2	4,267.4	5,208.5	2,876.5	2,332.1
นายจ้าง	872.4	631.5	240.9	152.5	101.4	51.1	332.9	245.5	87.4	94.9	73.2	21.7	95.1	75.1	20.0	197.0	136.3	60.7
ผู้ประกอบการธุรกิจส่วนตัว โดยไม่มีลูกจ้าง	13,408.5	8,039.6	5,368.8	1,296.4	772.7	523.7	3,278.6	1,819.8	1,458.8	2,749.9	1,710.2	1,039.6	4,226.3	2,649.2	1,577.1	1,857.3	1,087.7	769.6
ผู้ช่วยธุรกิจในครัวเรือน โดยไม่ได้รับค่าจ้าง	6,244.3	2,444.7	3,799.6	327.6	100.8	226.7	1,340.1	569.5	770.6	1,404.7	512.6	892.1	2,403.1	964.7	1,438.4	768.7	297.0	471.8
ลูกจ้างรัฐบาล	3,740.7	1,789.8	1,951.0	544.1	289.1	255.0	1,082.4	506.6	575.7	640.9	307.3	333.7	935.6	421.5	514.2	537.7	265.3	272.4
ลูกจ้างเอกชน	14,792.2	8,069.9	6,722.3	3,331.4	1,634.8	1,696.6	6,638.3	3,637.0	3,001.3	1,267.1	712.7	554.4	1,720.9	1,008.4	712.6	1,834.4	1,077.0	757.3
การรวมกลุ่ม	49.2	42.0	7.2	1.9	1.9	...	3.7	2.4	1.3	0.4	0.1	0.3	29.6	24.4	5.2	13.5	13.1	0.4

หมายเหตุ : "..." ไม่มีข้อมูล

ประเภทของการย้ายถิ่น	ภาค และเขตการปกครอง															
	ทั่วราชอาณาจักร			กทม.	ภาคกลาง			ภาคเหนือ			ภาคตะวันออกเฉียงเหนือ			ภาคใต้		
	รวม	ในเขตฯ	นอกเขตฯ		รวม	ในเขตฯ	นอกเขตฯ	รวม	ในเขตฯ	นอกเขตฯ	รวม	ในเขตฯ	นอกเขตฯ	รวม	ในเขตฯ	นอกเขตฯ
ยอดรวม	808.8	435.8	373.1	55.1	345.2	210.8	134.4	125.7	55.2	70.4	132.1	45.6	86.5	150.7	69.0	81.7
1. ย้ายในภาคเดียวกัน	517.7	273.4	244.3	...	232.9	140.1	92.9	77.5	41.2	36.3	84.1	34.5	49.6	123.2	57.7	65.6
ในเขตเทศบาล	311.0	191.7	119.3	...	159.7	110.9	48.8	39.3	28.0	11.3	43.0	14.7	28.3	69.0	38.1	30.9
นอกเขตเทศบาล	206.7	81.7	125.0	...	73.2	29.1	44.1	38.2	13.2	25.0	41.1	19.8	21.3	54.2	19.6	34.6
1.1 ย้ายระหว่างจังหวัด	152.4	79.4	73.1	...	65.1	39.1	26.1	23.3	13.6	9.7	23.6	7.0	16.6	40.3	19.7	20.6
ในเขตเทศบาล	92.4	51.8	40.6	...	41.7	26.2	15.5	17.1	10.7	6.4	10.7	4.1	6.6	22.9	10.8	12.2
นอกเขตเทศบาล	60.0	27.5	32.4	...	23.4	12.9	10.6	6.2	2.9	3.3	12.9	2.9	10.0	17.4	8.9	8.5
1.2 ย้ายภายในจังหวัด	365.3	194.1	171.2	...	167.8	101.0	66.8	54.2	27.6	26.6	60.4	27.5	32.9	82.9	38.0	44.9
ในเขตเทศบาล	218.6	139.9	78.6	...	118.0	84.7	33.3	22.2	17.3	4.9	32.3	10.6	21.7	46.1	27.3	18.8
นอกเขตเทศบาล	146.7	54.2	92.6	...	49.8	16.3	33.5	32.0	10.3	21.7	28.2	16.9	11.3	36.8	10.7	26.2
2. ย้ายระหว่างภาค	243.7	134.3	109.4	46.2	92.0	59.8	32.2	46.7	13.7	33.0	43.6	10.3	33.3	15.2	4.3	10.9
ในเขตเทศบาล	155.7	75.8	80.0	28.1	44.2	26.5	17.7	34.0	9.4	24.6	38.2	9.5	28.6	11.3	2.3	9.0
นอกเขตเทศบาล	88.0	58.6	29.4	18.2	47.8	33.3	14.4	12.7	4.3	8.4	5.4	0.8	4.6	3.9	2.0	2.0
2.1 ย้ายมาจากกรุงเทพมหานคร	64.0	25.0	39.0	...	25.4	16.0	9.4	13.0	3.2	9.8	16.4	4.3	12.0	9.2	1.4	7.8
2.2 ย้ายมาจากภาคกลาง	55.1	17.8	37.3	7.0	23.1	5.7	17.5	21.7	3.9	17.9	3.3	1.3	2.0
ในเขตเทศบาล	43.2	15.7	27.4	6.5	18.0	5.3	12.7	17.3	3.5	13.8	1.3	0.4	0.9
นอกเขตเทศบาล	12.0	2.1	9.9	0.6	5.1	0.3	4.7	4.4	0.3	4.0	2.0	0.9	1.1
2.3 ย้ายมาจากภาคเหนือ	31.6	22.7	8.9	10.2	16.2	11.0	5.3	4.0	0.6	3.4	1.2	0.9	0.3
ในเขตเทศบาล	12.7	7.9	4.8	5.7	3.1	1.3	1.8	3.2	0.5	2.8	0.7	0.4	0.3
นอกเขตเทศบาล	18.9	14.8	4.1	4.5	13.1	9.7	3.5	0.8	0.2	0.6	0.5	0.5	...
2.4 ย้ายมาจากภาคตะวันออกเฉียงเหนือ	69.3	47.0	22.3	15.0	44.4	28.3	16.1	8.2	3.0	5.2	1.6	0.7	0.9
ในเขตเทศบาล	19.0	11.7	7.2	4.2	12.4	6.8	5.6	2.3	0.7	1.6	0.1	0.1	...
นอกเขตเทศบาล	50.3	35.3	15.0	10.9	32.0	21.5	10.5	5.9	2.3	3.6	1.5	0.6	0.9
2.5 ย้ายมาจากภาคใต้	23.7	21.8	1.9	13.9	5.9	4.5	1.4	2.4	1.9	...	1.5	1.5
ในเขตเทศบาล	16.9	15.5	1.4	11.7	3.2	2.3	0.9	0.7	0.2	...	1.2	1.2
นอกเขตเทศบาล	6.8	6.3	0.4	2.2	2.6	2.2	0.4	1.7	1.7	...	0.3	0.3
3. ย้ายมาจากต่างประเทศ	47.4	28.0	19.4	8.9	20.3	10.9	9.4	1.5	0.3	1.2	4.5	0.8	3.7	12.2	7.1	5.2

หมายเหตุ : "..." ไม่มีข้อมูล

ตารางที่ 9 จำนวนผู้ย้ายถิ่น จำแนกตามกระแสการย้ายถิ่น เพศ และภาค

หน่วย : พันคน

กระแสการย้ายถิ่น	รวม	ภาค				
		กทม.	กลาง	เหนือ	ตะวันออกเฉียงเหนือ	ใต้
ยอดรวม	808.8	55.1	345.2	125.7	132.1	150.7
ย้ายเข้าเขตเมือง	435.8	55.1	210.8	55.2	45.6	69.0
จากเขตเมือง	267.5	28.1	137.4	37.4	24.2	40.4
จากเขตชนบท	140.3	18.2	62.5	17.5	20.6	21.5
จากต่างประเทศ	28.0	8.9	10.9	0.3	0.8	7.1
ย้ายเข้าเขตชนบท	373.0	...	134.4	70.4	86.5	81.7
จากเขตเมือง	199.2	...	66.5	35.9	56.9	39.9
จากเขตชนบท	154.4	...	58.5	33.4	25.9	36.6
จากต่างประเทศ	19.4	...	9.4	1.2	3.7	5.2
ชาย	392.4	24.3	174.7	61.3	57.6	74.4
ย้ายเข้าเขตเมือง	207.0	24.3	107.9	23.3	20.3	31.1
จากเขตเมือง	123.5	10.9	67.0	14.9	12.5	18.2
จากเขตชนบท	68.6	8.4	34.9	8.2	7.4	9.8
จากต่างประเทศ	15.0	5.0	6.1	0.2	0.4	3.2
ย้ายเข้าเขตชนบท	185.4	...	66.7	38.0	37.3	43.3
จากเขตเมือง	92.5	...	29.1	19.3	24.7	19.4
จากเขตชนบท	82.6	...	32.4	18.2	10.1	21.9
จากต่างประเทศ	10.2	...	5.3	0.5	2.4	2.0
หญิง	416.5	30.8	170.5	64.3	74.5	76.3
ย้ายเข้าเขตเมือง	228.8	30.8	102.8	31.9	25.3	37.9
จากเขตเมือง	144.1	17.2	70.4	22.5	11.7	22.2
จากเขตชนบท	71.7	9.8	27.6	9.3	13.2	11.8
จากต่างประเทศ	13.1	3.8	4.8	0.1	0.4	3.9
ย้ายเข้าเขตชนบท	187.7	...	67.7	32.4	49.2	38.4
จากเขตเมือง	106.7	...	37.5	16.6	32.2	20.5
จากเขตชนบท	71.8	...	26.1	15.1	15.8	14.7
จากต่างประเทศ	9.2	...	4.1	0.7	1.2	3.1

หมายเหตุ : "..." ไม่มีข้อมูล

รูปแบบการย้ายถิ่น	ภาค และเพศ																	
	ทั่วราชอาณาจักร			กทม.			ภาคกลาง			ภาคเหนือ			ภาคตะวันออกเฉียงเหนือ			ภาคใต้		
	รวม	ชาย	หญิง	รวม	ชาย	หญิง	รวม	ชาย	หญิง	รวม	ชาย	หญิง	รวม	ชาย	หญิง	รวม	ชาย	หญิง
ยอดรวม	808.8	392.4	416.5	55.1	24.3	30.8	345.2	174.7	170.5	125.7	61.3	64.3	132.1	57.6	74.5	150.7	74.4	76.3
ย้ายมาทั้งครัวเรือน	282.3	139.5	142.7	6.9	3.9	3.0	142.2	70.9	71.3	39.1	20.2	19.0	40.9	17.1	23.7	53.1	27.4	25.8
ย้ายมาบางส่วนของครัวเรือน	91.9	45.2	46.8	10.0	5.3	4.7	32.2	14.1	18.1	13.9	7.5	6.4	12.0	5.5	6.5	23.9	12.8	11.0
ย้ายมาคนเดียว	434.7	207.7	227.0	38.2	15.1	23.1	170.8	89.7	81.1	72.6	33.7	39.0	79.3	35.0	44.3	73.7	34.2	39.5

ตารางที่ 11 จำนวนผู้ย้ายถิ่น จำแนกตามสาเหตุของการย้ายถิ่น เพศ และภาค

หน่วย : พันคน

สาเหตุของการย้ายถิ่น	ภาค และเพศ																	
	ทั่วราชอาณาจักร			กทม.			ภาคกลาง			ภาคเหนือ			ภาคตะวันออกเฉียงเหนือ			ภาคใต้		
	รวม	ชาย	หญิง	รวม	ชาย	หญิง	รวม	ชาย	หญิง	รวม	ชาย	หญิง	รวม	ชาย	หญิง	รวม	ชาย	หญิง
ยอดรวม	808.8	392.4	416.5	55.1	24.3	30.8	345.2	174.7	170.5	125.7	61.3	64.3	132.1	57.6	74.5	150.7	74.4	76.3
หางานทำ	153.0	71.8	81.2	29.0	11.5	17.5	80.2	38.4	41.9	11.6	7.3	4.4	6.4	2.8	3.6	25.7	11.8	13.9
ต้องการเปลี่ยนงาน	37.1	16.3	20.8	26.4	9.8	16.7	3.0	1.7	1.3	1.1	0.7	0.4	6.6	4.2	2.4
ต้องการรายได้เพิ่มขึ้น	9.1	3.4	5.7	7.5	3.1	4.4	0.8	0.2	0.6	0.4	0.1	0.3	0.5	...	0.5
หน้าที่การงาน	82.3	43.4	38.8	10.2	5.2	5.0	33.1	22.6	10.5	14.2	3.1	11.1	12.4	6.8	5.6	12.4	5.7	6.7
ศึกษาต่อ	54.4	27.4	27.0	9.0	4.7	4.3	17.7	13.6	4.2	5.4	2.1	3.3	13.8	5.5	8.3	8.5	1.5	7.0
ย้ายที่อยู่อาศัย	153.9	82.3	71.5	89.8	47.0	42.9	17.7	9.1	8.6	17.1	6.6	10.4	29.3	19.7	9.7
กลับภูมิลำเนา	100.3	56.2	44.1	13.8	7.0	6.9	33.1	18.7	14.4	33.2	18.3	14.9	20.1	12.1	8.0
ติดตามคนในครอบครัว	160.6	61.4	99.2	3.7	3.0	0.7	58.1	22.7	35.4	28.0	10.5	17.5	28.4	7.4	21.0	42.5	17.8	24.6
ทำกิจการครอบครัว	6.7	4.5	2.2	3.5	2.8	0.7	0.7	0.5	0.2	2.3	1.2	1.2	0.2	0.1	0.1
รักษาตัว	5.5	3.0	2.5	1.8	0.3	1.5	1.9	1.9	...	1.0	0.7	0.3	0.8	0.1	0.8
ขาดคนดูแล	22.6	10.8	11.8	2.1	...	2.1	4.0	1.8	2.2	3.5	2.5	1.0	11.5	5.4	6.1	1.5	1.1	0.4
เพื่อดูแลผู้อื่น	11.0	4.5	6.5	1.2	...	1.2	3.7	2.1	1.5	2.2	1.3	0.9	3.0	1.1	1.9	1.0	...	1.0
อื่นๆ	12.5	7.3	5.2	5.6	3.7	2.0	3.7	2.4	1.2	1.5	0.9	0.6	1.7	0.3	1.3

หมายเหตุ : "..." ไม่มีข้อมูล

ตารางที่ 12 จำนวนผู้ย้ายถิ่น จำแนกตามจำนวนครั้งที่ย้ายในช่วง 12 เดือนก่อนวันสัมภาษณ์ เพศ และภาค

หน่วย : พันคน

จำนวนครั้งที่ย้าย ในช่วง 12 เดือน ก่อนวันสัมภาษณ์	ภาค และเพศ																	
	ทั่วราชอาณาจักร			กทม.			ภาคกลาง			ภาคเหนือ			ภาคตะวันออกเฉียงเหนือ			ภาคใต้		
	รวม	ชาย	หญิง	รวม	ชาย	หญิง	รวม	ชาย	หญิง	รวม	ชาย	หญิง	รวม	ชาย	หญิง	รวม	ชาย	หญิง
ยอดรวม	808.8	392.4	416.5	55.1	24.3	30.8	345.2	174.7	170.5	125.7	61.3	64.3	132.1	57.6	74.5	150.7	74.4	76.3
ไม่ได้ย้ายถิ่น	221.5	109.4	112.1	20.2	8.3	11.9	82.6	44.1	38.5	27.7	15.8	12.0	50.1	22.6	27.5	41.0	18.6	22.3
1 ครั้ง	558.4	269.0	289.3	34.9	16.0	18.9	248.5	123.9	124.6	91.9	43.4	48.5	80.1	33.3	46.9	103.0	52.5	50.5
2 ครั้ง	26.5	12.8	13.7	13.3	6.2	7.1	5.1	2.1	3.0	1.2	1.1	0.1	6.8	3.3	3.5
มากกว่า 3 ครั้ง	2.5	1.1	1.3	0.9	0.5	0.4	0.9	0.1	0.8	0.7	0.6	0.1

หมายเหตุ : "..." ไม่มีข้อมูล

ตารางที่ 13 จำนวนผู้ย้ายถิ่น จำแนกตามระยะเวลาที่คาดว่าจะอยู่อาศัย เพศ และภาค

หน่วย : พันคน

ระยะเวลาที่คาดว่าจะอยู่อาศัย	ภาค และเพศ																	
	ทั่วราชอาณาจักร			กทม.			ภาคกลาง			ภาคเหนือ			ภาคตะวันออกเฉียงเหนือ			ภาคใต้		
	รวม	ชาย	หญิง	รวม	ชาย	หญิง	รวม	ชาย	หญิง	รวม	ชาย	หญิง	รวม	ชาย	หญิง	รวม	ชาย	หญิง
ยอดรวม	808.8	392.4	416.5	55.1	24.3	30.8	345.2	174.7	170.5	125.7	61.3	64.3	132.1	57.6	74.5	150.7	74.4	76.3
ต่ำกว่า 3 เดือน	13.4	7.5	5.9	1.4	...	1.4	6.3	3.8	2.4	3.2	2.5	0.7	2.6	1.1	1.5
3 - 5.9 เดือน	13.7	5.0	8.7	5.8	1.4	4.4	2.7	0.8	1.9	3.7	1.8	1.9	1.5	1.0	0.5
6 - 11.9 เดือน	36.8	21.9	14.9	5.0	2.6	2.4	20.0	14.2	5.8	3.3	1.9	1.4	3.3	1.1	2.2	5.2	2.1	3.1
12 - 23.9 เดือน	30.4	19.2	11.2	3.1	3.1	...	11.7	7.4	4.3	3.9	2.3	1.5	6.4	4.1	2.3	5.3	2.3	3.0
ตั้งแต่ 24 เดือน	268.9	132.8	136.1	28.7	14.8	13.9	138.8	75.6	63.2	22.6	11.5	11.1	27.5	9.8	17.6	51.4	21.1	30.3
คิดจะอยู่ตลอดไป	445.6	205.9	239.7	17.0	3.9	13.1	162.8	72.3	90.4	93.2	44.8	48.4	88.0	38.2	49.9	84.6	46.8	37.9

หมายเหตุ : "..." ไม่มีข้อมูล

สาเหตุของการย้ายถิ่นในอนาคต	ภาค และเพศ																	
	ทัวราชอาณาจักร			กทม.			ภาคกลาง			ภาคเหนือ			ภาคตะวันออกเฉียงเหนือ			ภาคใต้		
	รวม	ชาย	หญิง	รวม	ชาย	หญิง	รวม	ชาย	หญิง	รวม	ชาย	หญิง	รวม	ชาย	หญิง	รวม	ชาย	หญิง
ยอดรวม	363.2	186.4	176.8	38.1	20.4	17.6	182.5	102.3	80.1	32.5	16.5	15.9	44.1	19.4	24.7	66.1	27.7	38.4
หางานทำ	49.4	23.1	26.3	1.4	0.7	0.7	15.0	9.0	6.0	9.5	2.5	7.0	13.9	6.1	7.8	9.5	4.7	4.8
ต้องการเปลี่ยนงาน	37.9	20.3	17.6	1.7	1.7	...	26.9	14.3	12.6	2.7	2.3	0.4	2.4	0.8	1.7	4.1	1.1	2.9
ต้องการรายได้เพิ่มขึ้น	12.9	4.9	8.0	5.2	1.8	3.4	0.4	0.2	0.2	5.2	2.0	3.2	2.1	0.9	1.2
หน้าที่การงาน	57.3	37.1	20.2	9.6	2.8	6.8	27.0	20.1	7.0	6.5	5.6	0.9	5.1	3.4	1.7	9.1	5.2	3.9
ศึกษาต่อ	19.7	9.9	9.8	1.1	1.1	...	9.3	5.1	4.1	2.4	1.0	1.4	1.2	0.6	0.7	5.7	2.0	3.6
ย้ายที่อยู่อาศัย	41.5	23.1	18.4	1.4	0.0	1.4	24.4	15.2	9.3	4.0	1.5	2.5	1.7	0.6	1.1	10.0	5.9	4.1
กลับภูมิลำเนา	97.7	45.4	52.3	19.8	12.0	7.8	44.4	20.8	23.6	5.7	2.9	2.8	12.1	4.8	7.3	15.7	5.0	10.7
ติดตามคนในครอบครัว	43.9	21.5	22.4	2.1	2.1	...	28.7	15.0	13.7	1.1	0.5	0.6	2.3	1.1	1.2	9.8	2.9	7.0
อื่นๆ ^{1/}	2.8	1.1	1.6	1.0	...	1.0	1.5	1.1	0.4	0.1	...	0.1	0.2	0.1	0.1

หมายเหตุ : "..." ไม่มีข้อมูล

1/ อื่นๆ ได้แก่ ทำกิจการครอบครัว รักษาตัว ขาดคนดูแล เพื่อดูแลผู้อื่น เป็นต้น

ตารางที่ 15 จำนวนผู้ย้ายถิ่น จำแนกตามการรับเงินและสิ่งของ เพศ และภาค

หน่วย : พันคน

การรับเงินและสิ่งของ	ภาค และเพศ																	
	ทั่วราชอาณาจักร			กทม.			ภาคกลาง			ภาคเหนือ			ภาคตะวันออกเฉียงเหนือ			ภาคใต้		
	รวม	ชาย	หญิง	รวม	ชาย	หญิง	รวม	ชาย	หญิง	รวม	ชาย	หญิง	รวม	ชาย	หญิง	รวม	ชาย	หญิง
ยอดรวม	808.8	392.4	416.5	55.1	24.3	30.8	345.2	174.7	170.5	125.7	61.3	64.3	132.1	57.6	74.5	150.7	74.4	76.3
ได้รับเฉพาะเงิน	48.0	18.3	29.7	5.8	3.7	2.1	16.5	5.5	10.9	5.8	1.8	4.0	11.2	5.2	5.9	8.8	2.0	6.7
ได้รับเฉพาะสิ่งของ	23.6	5.8	17.8	4.5	1.0	3.5	4.4	0.7	3.7	2.1	0.1	1.9	8.7	2.3	6.4	3.9	1.7	2.2
ได้รับทั้งเงินและสิ่งของ	56.5	29.8	26.7	1.6	1.6	...	17.0	10.5	6.6	10.6	5.5	5.0	18.1	6.3	11.8	9.3	5.9	3.4
ไม่ได้รับ	680.8	338.5	342.3	43.3	18.1	25.2	307.3	158.0	149.3	107.2	53.8	53.4	94.2	43.8	50.4	128.8	64.8	64.0

หมายเหตุ : "..." ไม่มีข้อมูล

ตารางที่ 16 จำนวนผู้ย้ายถิ่นที่รับเงินและสิ่งของ จำแนกตามผู้ส่งเงิน/สิ่งของ เพศ และภาค

หน่วย : พันคน

ผู้ส่งเงิน/สิ่งของ	ภาค และเพศ																	
	ทั่วราชอาณาจักร			กทม.			ภาคกลาง			ภาคเหนือ			ภาคตะวันออกเฉียงเหนือ			ภาคใต้		
	รวม	ชาย	หญิง	รวม	ชาย	หญิง	รวม	ชาย	หญิง	รวม	ชาย	หญิง	รวม	ชาย	หญิง	รวม	ชาย	หญิง
ยอดรวม	128.1	53.9	74.2	11.9	6.2	5.6	37.9	16.7	21.2	18.4	7.5	11.0	37.9	13.8	24.1	21.9	9.7	12.3
บิดา/มารดา	96.4	41.7	54.6	11.3	5.7	5.6	29.1	12.6	16.6	13.4	6.9	6.5	27.7	12.1	15.6	14.8	4.5	10.3
สามี/ภรรยา	8.3	0.4	8.0	1.0	0.2	0.7	3.0	...	3.0	3.7	...	3.7	0.7	0.1	0.5
บุตร	8.7	3.2	5.5	1.2	...	1.2	1.3	0.1	1.2	2.1	0.4	1.7	4.1	2.7	1.4
ญาติ	4.8	3.5	1.3	0.6	0.6	...	1.2	0.2	1.0	0.5	0.5	...	0.8	0.5	0.3	1.8	1.8	...
อื่นๆ	9.9	5.1	4.8	5.4	3.7	1.8	0.2	...	0.2	3.6	0.8	2.8	0.6	0.6	...

หมายเหตุ : "..." ไม่มีข้อมูล

ตารางที่ 17 จำนวนผู้ย้ายถิ่นที่ได้รับเงิน จำแนกตามการใช้เงินที่ได้รับ เพศ และภาค

หน่วย : พันคน

การใช้เงินที่ได้รับ	ภาค และเพศ																	
	ทั่วราชอาณาจักร			กทม.			ภาคกลาง			ภาคเหนือ			ภาคตะวันออกเฉียงเหนือ			ภาคใต้		
	รวม	ชาย	หญิง	รวม	ชาย	หญิง	รวม	ชาย	หญิง	รวม	ชาย	หญิง	รวม	ชาย	หญิง	รวม	ชาย	หญิง
ยอดรวม	104.5	48.1	56.4	7.4	5.3	2.1	33.5	16.0	17.5	16.4	7.4	9.0	29.2	11.5	17.7	18.0	8.0	10.1
ลงทุนทำธุรกิจ	0.2	...	0.2	0.1	...	0.1	0.1	...	0.1
เป็นค่าใช้จ่ายในชีวิตประจำวัน	78.8	34.5	44.3	4.8	3.6	1.2	23.9	10.0	13.9	13.9	5.9	8.0	21.2	8.5	12.7	14.9	6.5	8.4
เป็นทุนการศึกษา	25.5	13.6	11.9	2.6	1.7	0.9	9.5	6.0	3.5	2.5	1.4	1.0	8.0	3.0	5.0	3.0	1.5	1.5

หมายเหตุ : "..." ไม่มีข้อมูล

ตารางที่ 18 จำนวนผู้ย้ายถิ่น จำแนกตามการส่งเงินและสิ่งของ เพศ และภาค

หน่วย : พันคน

การส่งเงิน/สิ่งของ	ภาค และเพศ																	
	ทั่วราชอาณาจักร			กทม.			ภาคกลาง			ภาคเหนือ			ภาคตะวันออกเฉียงเหนือ			ภาคใต้		
	รวม	ชาย	หญิง	รวม	ชาย	หญิง	รวม	ชาย	หญิง	รวม	ชาย	หญิง	รวม	ชาย	หญิง	รวม	ชาย	หญิง
ยอดรวม	808.8	392.4	416.5	55.1	24.3	30.8	345.2	174.7	170.5	125.7	61.3	64.3	132.1	57.6	74.5	150.7	74.4	76.3
เฉพาะเงิน	142.4	77.8	64.7	22.2	12.1	10.1	82.3	46.4	35.9	12.6	7.6	5.0	8.6	3.2	5.3	16.8	8.5	8.4
เฉพาะสิ่งของ	5.8	0.7	5.1	0.5	...	0.4	1.8	...	1.8	1.7	0.7	1.0	1.8	...	1.8
ทั้งเงินและสิ่งของ	27.3	8.2	19.1	1.6	...	1.6	13.8	4.8	8.9	1.3	0.4	0.9	0.9	0.8	0.1	9.7	2.1	7.6
ไม่ได้ส่ง	633.3	305.7	327.6	31.3	12.3	19.1	248.7	123.4	125.3	109.9	53.3	56.6	121.0	52.9	68.2	122.3	63.9	58.4

หมายเหตุ : "..." ไม่มีข้อมูล

ตารางที่ 19 จำนวนผู้ย้ายถิ่นที่ส่งเงินและสิ่งของ จำแนกตามผู้รับเงิน/สิ่งของ เพศ และภาค

หน่วย : พันคน

ผู้รับเงิน/สิ่งของ	ภาค และเพศ																	
	ทั่วราชอาณาจักร			กทม.			ภาคกลาง			ภาคเหนือ			ภาคตะวันออกเฉียงเหนือ			ภาคใต้		
	รวม	ชาย	หญิง	รวม	ชาย	หญิง	รวม	ชาย	หญิง	รวม	ชาย	หญิง	รวม	ชาย	หญิง	รวม	ชาย	หญิง
ยอดรวม	175.5	86.6	88.9	23.8	12.1	11.7	96.5	51.3	45.2	15.7	8.0	7.7	11.1	4.7	6.4	28.4	10.5	17.8
บิดา / มารดา	154.2	73.5	80.8	23.8	12.1	11.7	89.9	46.5	43.3	11.0	6.0	5.0	8.6	3.2	5.4	20.9	5.7	15.3
สามี / ภรรยา	6.5	5.5	1.1	3.3	3.3	...	0.5	0.5	...	0.3	0.2	0.1	2.4	1.4	1.0
บุตร	12.4	6.1	6.3	2.9	1.0	1.9	3.7	1.3	2.4	1.4	0.9	0.5	4.4	2.9	1.5
ญาติอื่นๆ	2.3	1.6	0.7	0.4	0.4	...	0.5	0.3	0.2	0.7	0.3	0.4	0.7	0.6	0.1

หมายเหตุ : "..." ไม่มีข้อมูล

การใช้เงินที่ส่งไป	ภาค และเพศ																	
	ทั่วราชอาณาจักร			กทม.			ภาคกลาง			ภาคเหนือ			ภาคตะวันออกเฉียงเหนือ			ภาคใต้		
	รวม	ชาย	หญิง	รวม	ชาย	หญิง	รวม	ชาย	หญิง	รวม	ชาย	หญิง	รวม	ชาย	หญิง	รวม	ชาย	หญิง
ยอดรวม	169.7	85.9	83.8	23.8	12.1	11.7	96.0	51.2	44.8	13.9	8.0	5.9	9.4	4.0	5.4	26.6	10.5	16.0
เป็นค่าใช้จ่ายในชีวิตประจำวัน	161.7	79.9	81.8	23.8	12.1	11.7	91.3	48.3	43.0	13.0	7.2	5.8	8.5	3.2	5.3	25.1	9.1	16.0
เป็นทุนการศึกษา	3.2	2.6	0.6	0.9	0.4	0.5	0.1	...	0.1	0.8	0.7	...	1.5	1.5	...
ใช้หนี้สิน	1.3	1.3	0.4	0.4	...	0.8	0.8	...	0.1	0.1
ไม่ทราบ	3.4	2.1	1.3	3.4	2.1	1.3

หมายเหตุ : "..." ไม่มีข้อมูล

ภาคผนวก ก
แผนการเลือกตัวอย่าง

แผนการเลือกตัวอย่าง

1. แผนการเลือกตัวอย่าง

แผนการสุ่มตัวอย่างที่ใช้เป็นแบบ Stratified Two – Stage Sampling โดยมีจังหวัดเป็นสตราตัม เขตแดนับตัวอย่าง (ในเขตเทศบาล และนอกเขตเทศบาล) เป็นหน่วยตัวอย่างชั้นที่หนึ่ง ครั้วเรือนส่วนบุคคล และสมาชิกในครั้วเรือนกลุ่มบุคคลประเภทคนงาน เป็นหน่วยตัวอย่างชั้นที่สอง

การจัดสตราตัม

จังหวัดเป็นสตราตัม ซึ่งมีทั้งสิ้น 77 สตราตัม และในแต่ละสตราตัม ได้ทำการแบ่งออกเป็น 2 สตราตัมย่อย ตามลักษณะการปกครองของกรมการปกครอง คือ ในเขตเทศบาล และนอกเขตเทศบาล

การเลือกตัวอย่างชั้นที่หนึ่ง

จากแต่ละสตราตัมย่อย หรือแต่ละเขตการปกครอง ได้ทำการเลือกเขตแดนับตัวอย่าง อย่างอิสระต่อกัน โดยให้ความน่าจะเป็นในการเลือกเป็นปฏิภาคกับจำนวนครั้วเรือนของเขตแดนับตัวอย่างนั้น ๆ ได้จำนวนตัวอย่างทั้งสิ้น 5,430 เขตแดนับตัวอย่าง จากทั้งสิ้นจำนวน 139,325 เขตแดนับตัวอย่าง ซึ่งกระจายไปตามภาค และเขตการปกครอง เป็นดังนี้

ภาค	รวม	ในเขตเทศบาล	นอกเขตเทศบาล
กรุงเทพมหานคร	300	300	-
กลาง (ยกเว้น กรุงเทพมหานคร)	1,668	876	792
เหนือ	1,164	630	534
ตะวันออกเฉียงเหนือ	1,404	780	624
ใต้	894	492	402
รวมทั้งราชอาณาจักร	5,430	3,078	2,352

การเลือกตัวอย่างขั้นที่สอง

ในขั้นนี้เป็นการเลือกครัวเรือนตัวอย่างจากครัวเรือนส่วนบุคคลทั้งสิ้น ในบัญชีรายชื่อครัวเรือน ซึ่งได้จากการนับจุดในแต่ละเขตแฉงนับตัวอย่าง ด้วยวิธีการสุ่มแบบมีระบบ โดยกำหนดขนาดตัวอย่างเป็นดังนี้ คือ

ในเขตเทศบาล : กำหนด 16 ครัวเรือนตัวอย่าง ต่อเขตแฉงนับตัวอย่าง

นอกเขตเทศบาล : กำหนด 16 ครัวเรือนตัวอย่าง ต่อเขตแฉงนับตัวอย่าง

ก่อนที่จะทำการเลือกครัวเรือนตัวอย่าง ได้มีการจัดเรียงรายชื่อครัวเรือนส่วนบุคคลใหม่ตามขนาดครัวเรือน ซึ่งวัดด้วยจำนวนสมาชิกในครัวเรือน

ในกรณีของครัวเรือนกลุ่มบุคคลประเภทคนงาน ในขั้นนี้เป็นการเลือกสมาชิกตัวอย่างจากครัวเรือนกลุ่มบุคคลประเภทคนงานทุกครัวเรือนในแต่ละเขตแฉงนับตัวอย่าง ด้วยวิธีการสุ่มแบบมีระบบ

จำนวนครัวเรือนส่วนบุคคลตัวอย่างทั้งสิ้นที่ต้องทำการแฉงนับ จำแนกตามภาค และเขตการปกครอง เป็นดังนี้คือ

ภาค	รวม	ในเขตเทศบาล	นอกเขตเทศบาล
กรุงเทพมหานคร	4,800	4,800	-
กลาง (ยกเว้น กรุงเทพมหานคร)	26,688	14,016	12,672
เหนือ	18,624	10,080	8,544
ตะวันออกเฉียงเหนือ	22,464	12,480	9,984
ใต้	14,304	7,872	6,432
รวมทั้งราชอาณาจักร	86,880	49,248	37,632

2. วิธีการประมาณผล (ระดับจังหวัด)

การเสนอผลของการสำรวจได้เสนอผลการสำรวจในระดับจังหวัด ส่วนในระดับภาค คือ กรุงเทพมหานคร ภาคกลาง (ยกเว้นกรุงเทพมหานคร) ภาคเหนือ ภาคตะวันออกเฉียงเหนือ และภาคใต้ นั้น ได้เสนอผลในระดับเขตการปกครอง คือ ในเขตเทศบาล และนอกเขตเทศบาล

ในการประมาณค่า กำหนดให้

$$\begin{aligned} g &= 1, 2, 3, \dots, 20 && \text{(หมวดอายุ - เพศ)} \\ k &= 1, 2, 3, \dots, m_{hij} && \text{(ชมรมอาคาร / หมู่บ้านตัวอย่าง)} \\ j &= 1, 2 && \text{(เขตการปกครอง)} \\ i &= 1, 2, 3, \dots, A_h && \text{(จังหวัด)} \\ h &= 1, 2, 3, 4, 5 && \text{(ภาค)} \end{aligned}$$

การประมาณค่ายอดรวม

1. สูตรการประมาณค่ายอดรวมที่ปรับแล้วของจำนวนประชากรที่มีลักษณะที่ต้องการศึกษา X หมวดอายุ - เพศ g เขตการปกครอง j จังหวัด i ภาค h คือ

$$x''_{1hijg} = \frac{x'_{1hijg}}{y'_{1hijg}} Y_{1hijg} = r_{1hijg} Y_{1hijg} \dots\dots\dots (1)$$

โดยที่

x'_{1hijg} คือ ค่าประมาณยอดรวมโดยปกติจากการเลือกตัวอย่างสองขั้นตอน ของจำนวนประชากรทั้งสิ้นที่มีลักษณะที่ต้องการศึกษา X สำหรับหมวดอายุ - เพศ g เขตการปกครอง j จังหวัด i ภาค h

y'_{1hijg} คือ ค่าประมาณยอดรวมโดยปกติจากการเลือกตัวอย่างสองขั้นตอน ของจำนวนประชากรทั้งสิ้น สำหรับหมวดอายุ - เพศ g เขตการปกครอง j จังหวัด i ภาค h

Y_{1hijg} ^{1/} คือ ค่าประมาณจำนวนประชากรทั้งสิ้นที่ได้จากการคาดประมาณประชากรของประเทศไทย สำหรับหมวดอายุ - เพศ g เขตการปกครอง j จังหวัด i ภาค h

r_{1hijg} คือ อัตราส่วนของค่าประมาณจำนวนประชากรทั้งสิ้นที่มีลักษณะที่ต้องการศึกษา X กับค่าประมาณจำนวนประชากรทั้งสิ้น สำหรับหมวดอายุ - เพศ g เขตการปกครอง j จังหวัด i ภาค h

1/ การคาดประมาณประชากรของประเทศไทย พ.ศ. 2553 - 2583 (ฉบับปรับปรุง) สำนักงานคณะกรรมการพัฒนาการเศรษฐกิจและสังคมแห่งชาติ (สิงหาคม 2562)

สูตรการคำนวณค่าประมาณยอดรวมโดยปกติ จากการเลือกตัวอย่างสองขั้นตอน คือ

$$i) \quad x'_{1hijg} = \frac{1}{m_{hij}} \sum_{k=1}^{m_{hij}} \frac{1}{P_{hijk}} \frac{N_{hijk}}{n_{hijk}} x_{1hijk}g \quad \dots\dots\dots(2)$$

โดยที่

x_{1hijk} คือ จำนวนประชากรที่จับได้ทั้งสิ้น ที่มีลักษณะที่ต้องการศึกษา X ในหมวดอายุ - เพศ g ชุมรุมอาคาร / หมู่บ้านตัวอย่าง k เขตการปกครอง j จังหวัด i ภาค h

N_{hijk} คือ จำนวนครัวเรือนที่นับจดได้ทั้งสิ้น ในชุมรุมอาคาร / หมู่บ้านตัวอย่าง k เขตการปกครอง j จังหวัด i ภาค h

n_{hijk} คือ จำนวนครัวเรือนตัวอย่างทั้งสิ้น ในชุมรุมอาคาร / หมู่บ้านตัวอย่าง k เขตการปกครอง j จังหวัด i ภาค h

P_{hijk} คือ โอกาสในการเลือกชุมรุมอาคาร / หมู่บ้านตัวอย่าง k เขตการปกครอง j จังหวัด i ภาค h

m_{hij} คือ จำนวนชุมรุมอาคาร / หมู่บ้านตัวอย่างทั้งสิ้น ในเขตการปกครอง j จังหวัด i ภาค h

$$ii) \quad y'_{1hijg} = \frac{1}{m_{hij}} \sum_{k=1}^{m_{hij}} \frac{1}{P_{hijk}} \frac{N_{hijk}}{n_{hijk}} y_{1hijk}g \quad \dots\dots\dots(3)$$

โดยที่

y_{1hijk} คือ จำนวนประชากรที่จับได้ทั้งสิ้น ในหมวดอายุ - เพศ g ชุมรุมอาคาร/ หมู่บ้านตัวอย่าง k เขตการปกครอง j จังหวัด i ภาค h

2. สูตรการประมาณค่ายอดรวมที่ปรับแล้วของจำนวนประชากร ที่มีลักษณะที่ต้องการศึกษา X สำหรับเขตการปกครอง j จังหวัด i ภาค h คือ

$$x''_{1hij} = \sum_{g=1}^{26} x'_{1hijg} \quad \dots\dots\dots(4)$$

3. สูตรการประมาณค่ายอดรวมที่ปรับแล้วของจำนวนประชากร ที่มีลักษณะที่ต้องการศึกษา X สำหรับ หมวดอายุ - เพศ g จังหวัด i ภาค h คือ

$$x''_{1hig} = \sum_{j=1}^2 x'_{1hijg} \quad \dots\dots\dots(5)$$

4. สูตรการประมาณค่ายอดรวมที่ปรับแล้วของจำนวนประชากร ที่มีลักษณะที่ต้องการศึกษา X สำหรับจังหวัด i ภาค h คือ

$$x''_{1hi} = \sum_{j=1}^2 x''_{1hij} = \sum_{g=1}^{26} x''_{1hig} \quad \dots\dots\dots(6)$$

5. สูตรการประมาณค่ายอดรวมที่ปรับแล้วของจำนวนประชากร ที่มีลักษณะที่ต้องการศึกษา X สำหรับหมวดอายุ - เพศ g เขตการปกครอง j ภาค h คือ

$$x''_{1hjg} = \sum_{i=1}^{A_h} x''_{1hijg} \dots\dots\dots (7)$$

โดยที่

$$A_h \text{ คือ จำนวนจังหวัดทั้งสิ้น ในภาค } h \text{ และ } \sum_{h=1}^5 A_h = 76$$

6. สูตรการประมาณค่ายอดรวมที่ปรับแล้วของจำนวนประชากร ที่มีลักษณะที่ต้องการศึกษา X สำหรับเขตการปกครอง j ภาค h คือ

$$x''_{1hj} = \sum_{i=1}^{A_h} x''_{1hij} = \sum_{g=1}^{26} x''_{1hjg} \dots\dots\dots (8)$$

7. สูตรการประมาณค่ายอดรวมที่ปรับแล้ว ของจำนวนประชากร ที่มีลักษณะที่ต้องการศึกษา X สำหรับหมวดอายุ - เพศ g ภาค h คือ

$$x''_{1hg} = \sum_{i=1}^{A_h} x''_{1hig} = \sum_{j=1}^2 x''_{1hjg} \dots\dots\dots (9)$$

8. สูตรการประมาณค่ายอดรวมที่ปรับแล้วของจำนวนประชากร ที่มีลักษณะที่ต้องการศึกษา X สำหรับภาค h คือ

$$x''_{1h} = \sum_{i=1}^{A_h} x''_{1hi} = \sum_{j=1}^2 x''_{1hj} = \sum_{g=1}^{26} x''_{1hg} \dots\dots\dots (10)$$

9. สูตรการประมาณค่ายอดรวมที่ปรับแล้วของจำนวนประชากร ที่มีลักษณะที่ต้องการศึกษา X สำหรับเขตการปกครอง j ทัวราชอาณาจักร คือ

$$x''_{1j} = \sum_{h=1}^5 x''_{1hj} \dots\dots\dots (11)$$

10. สูตรการประมาณค่ายอดรวมที่ปรับแล้วของจำนวนประชากร ที่มีลักษณะที่ต้องการศึกษา X สำหรับหมวดอายุ - เพศ g ทัวราชอาณาจักร คือ

$$x''_{1g} = \sum_{h=1}^5 x''_{1hg} \dots\dots\dots (12)$$

11. สูตรการประมาณค่ายอดรวมที่ปรับแล้วของจำนวนประชากร ที่มีลักษณะที่ต้องการศึกษา X สำหรับ ทัวราชอาณาจักร คือ

$$x''_j = \sum_{h=1}^5 x''_{1hj} = \sum_{j=1}^2 x''_{1j} = \sum_{g=1}^{26} x''_{1g} \dots\dots\dots (13)$$

การประมาณค่าความแปรปรวนของค่าประมาณยอดรวม

1. สูตรการประมาณค่าความแปรปรวนของ x''_{1hijg} คือ

$$\hat{V}(x''_{1hijg}) = \left[\frac{Y_{1hijg}}{y'_{1hijg}} \right]^2 \frac{1}{m_{hij}(m_{hij}-1)} \sum_{k=1}^{m_{hij}} z_{1hijkg}^{\prime 2} \quad \dots\dots\dots(14)$$

โดยที่

$$z'_{1hijkg} = x'_{1hijkg} - r_{1hijg} y'_{1hijkg}$$

$$x'_{1hijkg} = \frac{1}{P_{hijk}} \frac{N_{hijk}}{n_{hijk}} x_{1hijkg}$$

$$y'_{1hijkg} = \frac{1}{P_{hijk}} \frac{N_{hijk}}{n_{hijk}} y_{1hijkg}$$

2. สูตรการประมาณค่าความแปรปรวนของ x''_{1hij} คือ

$$\hat{V}(x''_{1hij}) = \sum_{g=1}^{26} \hat{V}(x''_{1hijg}) \quad \dots\dots\dots(15)$$

3. สูตรการประมาณค่าความแปรปรวนของ x''_{1hig} คือ

$$\hat{V}(x''_{1hig}) = \sum_{j=1}^2 \hat{V}(x''_{1hijg}) \quad \dots\dots\dots(16)$$

4. สูตรการประมาณค่าความแปรปรวนของ x''_{1hi} คือ

$$\hat{V}(x''_{1hi}) = \sum_{j=1}^2 \hat{V}(x''_{1hij}) = \sum_{g=1}^{26} \hat{V}(x''_{1hig}) \quad \dots\dots\dots(17)$$

5. สูตรการประมาณค่าความแปรปรวนของ x''_{1hijg} คือ

$$\hat{V}(x''_{1hijg}) = \sum_{i=1}^{A_h} \hat{V}(x''_{1hijg}) \quad \dots\dots\dots(18)$$

6. สูตรการประมาณค่าความแปรปรวนของ x''_{1hj} คือ

$$\hat{V}(x''_{1hj}) = \sum_{i=1}^{A_h} \hat{V}(x''_{1hij}) = \sum_{g=1}^{26} \hat{V}(x''_{1hijg}) \quad \dots\dots\dots(19)$$

7. สูตรการประมาณค่าความแปรปรวนของ x''_{1hg} คือ

$$\hat{V}(x''_{1hg}) = \sum_{i=1}^{A_h} \hat{V}(x''_{1hig}) = \sum_{j=1}^2 \hat{V}(x''_{1hijg}) \quad \dots\dots\dots(20)$$

8. สูตรการประมาณค่าความแปรปรวนของ x''_{1h} คือ

$$\hat{V}(x''_{1h}) = \sum_{i=1}^{A_h} \hat{V}(x''_{1hi}) = \sum_{j=1}^2 \hat{V}(x''_{1hj}) = \sum_{g=1}^{26} \hat{V}(x''_{1hg}) \quad \dots\dots\dots(21)$$

9. สูตรการประมาณค่าความแปรปรวนของ x''_{1j} คือ

$$\hat{V}(x''_{1j}) = \sum_{h=1}^5 \hat{V}(x''_{1hj}) \quad \dots\dots\dots(22)$$

10. สูตรการประมาณค่าความแปรปรวนของ x''_{1g} คือ

$$\hat{V}(x''_{1g}) = \sum_{h=1}^5 \hat{V}(x''_{1hg}) \quad \dots\dots\dots(23)$$

11. สูตรการประมาณค่าความแปรปรวนของ x''_I คือ

$$\hat{V}(x''_I) = \sum_{h=1}^5 \hat{V}(x''_{1h}) = \sum_{j=1}^2 \hat{V}(x''_{1j}) = \sum_{g=1}^{26} \hat{V}(x''_{1g}) \quad \dots\dots\dots(24)$$

การประมาณค่าสัมประสิทธิ์ของความแปรผันของค่าประมาณยอดรวม

1. สูตรการประมาณค่าสัมประสิทธิ์ของความแปรผันของ x''_{1hijg} คือ

$$cv(x''_{1hijg}) = \frac{\sqrt{\hat{V}(x''_{1hijg})}}{x''_{1hijg}} \times 100 \% \quad \dots\dots\dots(25)$$

2. สูตรการประมาณค่าสัมประสิทธิ์ของความแปรผันของ x''_{1hij} คือ

$$cv(x''_{1hij}) = \frac{\sqrt{\hat{V}(x''_{1hij})}}{x''_{1hij}} \times 100 \% \quad \dots\dots\dots(26)$$

3. สูตรการประมาณค่าสัมประสิทธิ์ของความแปรผันของ x''_{1hig} คือ

$$cv(x''_{1hig}) = \frac{\sqrt{\hat{V}(x''_{1hig})}}{x''_{1hig}} \times 100 \% \quad \dots\dots\dots(27)$$

4. สูตรการประมาณค่าสัมประสิทธิ์ของความแปรผันของ x''_{1hi} คือ

$$cv(x''_{1hi}) = \frac{\sqrt{\hat{V}(x''_{1hi})}}{x''_{1hi}} \times 100 \% \quad \dots\dots\dots(28)$$

5. สูตรการประมาณค่าสัมประสิทธิ์ของความแปรผันของ x''_{1hjg} คือ

$$cv(x''_{1hjg}) = \frac{\sqrt{\hat{V}(x''_{1hjg})}}{x''_{1hjg}} \times 100 \% \quad \dots\dots\dots(29)$$

6. สูตรการประมาณค่าสัมประสิทธิ์ของความแปรผันของ x''_{1hj} คือ

$$cv(x''_{1hj}) = \frac{\sqrt{\hat{V}(x''_{1hj})}}{x''_{1hj}} \times 100 \% \quad \dots\dots\dots(30)$$

7. สูตรการประมาณค่าสัมประสิทธิ์ของความแปรผันของ x''_{1hg} คือ

$$cv(x''_{1hg}) = \frac{\sqrt{\hat{V}(x''_{1hg})}}{x''_{1hg}} \times 100 \% \quad \dots\dots\dots(31)$$

8. สูตรการประมาณค่าสัมประสิทธิ์ของความแปรผันของ x''_{1h} คือ

$$cv(x''_{1h}) = \frac{\sqrt{\hat{V}(x''_{1h})}}{x''_{1h}} \times 100 \% \quad \dots\dots\dots(32)$$

9. สูตรการประมาณค่าสัมประสิทธิ์ของความแปรผันของ x''_{1j} คือ

$$cv(x''_{1j}) = \frac{\sqrt{\hat{V}(x''_{1j})}}{x''_{1j}} \times 100 \% \quad \dots\dots\dots(33)$$

10. สูตรการประมาณค่าสัมประสิทธิ์ของความแปรผันของ x''_{1g} คือ

$$cv(x''_{1g}) = \frac{\sqrt{\hat{V}(x''_{1g})}}{x''_{1g}} \times 100 \% \quad \dots\dots\dots(34)$$

11. สูตรการประมาณค่าสัมประสิทธิ์ของความแปรผันของ x''_1 คือ

$$cv(x''_1) = \frac{\sqrt{\hat{V}(x''_1)}}{x''_1} \times 100 \% \quad \dots\dots\dots(35)$$

3. วิธีการเก็บรวบรวมข้อมูล

การสำรวจได้ดำเนินการพร้อมกันทั่วประเทศในเดือนตุลาคม – ธันวาคม พ.ศ. 2565 มีครัวเรือนที่ตกเป็นตัวอย่างทั้งสิ้น 86,880 ครัวเรือน เป็นครัวเรือนตัวอย่างในเขตเทศบาล 49,248 ครัวเรือน และนอกเขตเทศบาล 37,632 ครัวเรือน สำหรับวิธีการเก็บรวบรวมข้อมูลใช้การสัมภาษณ์หัวหน้าครัวเรือนหรือสมาชิกในครัวเรือนที่ตกเป็นตัวอย่าง โดยพนักงานของสำนักงานสถิติแห่งชาติ

4. การปิดตัวเลข

ในตารางสถิติ ผลรวมของแต่ละจำนวนอาจไม่เท่ากับยอดรวม เนื่องจากข้อมูลแต่ละจำนวนได้มีการปิดเศษเป็นหลักพัน โดยอิสระจากกัน

ภาคผนวก ข
แบบสอบถาม



สำนักงานสถิติแห่งชาติ

สยป. 3
(แบบแจง)

การสำรวจการย้ายถิ่นของประชากร

พ.ศ. 2565

1. ภาค..... จังหวัด.....

REG CWT

1-3

2. อำเภอ/เขต..... ตำบล/แขวง.....

AMP TMB

4-7

3. บ้านเลขที่..... ถนน..... ตรอก/ซอย.....

4. ในเขตเทศบาล EA..... AREA EA

8-12

นอกเขตเทศบาล EA..... หมู่ที่..... ชื่อหมู่บ้าน.....

VIL

13-14

5. ลำดับที่ EA ตัวอย่าง.....

PSU_NO

15-18

6. ชุด EA ตัวอย่าง..... ชุดครัวเรือนตัวอย่าง.....

EA_SET SAMSET

19-21

เดือน..... พ.ศ.....

MONTH_YR

22-25

7. ลำดับที่ครัวเรือนตัวอย่าง.....ประเภท(ส่วนบุคคล.....1 กลุ่มบุคคล(ระบุ)..... 2)

HH_NO TYPE

26-28

8. จำนวนสมาชิกในครัวเรือน ชั้นแจงนับ..... คน

MEMBERS

29-30

9. จำนวนสมาชิกในครัวเรือน ชั้นนับจุด..... คน

LISTING

31-32

10. ชื่อผู้ตอบสัมภาษณ์.....

เบอร์โทร E-mail

11. ผลการแจงนับครัวเรือนตัวอย่างนี้ (บันทึกรหัส)

ได้ข้อมูล		รหัส	ไม่ได้ข้อมูล		รหัส	
ชั้นนับจุด	ชั้นแจงนับ		ชั้นนับจุด	ชั้นแจงนับ		
1. เป็นครัวเรือนตัวอย่าง		11	เป็นครัวเรือนตัวอย่าง	ไปสามครั้งไม่พบ	21	
1.1 มีครัวเรือนอาศัยอยู่	แจงนับได้			ผู้ตอบสัมภาษณ์		22
	รื้อถอน ไฟไหม้			ไม่ให้ความร่วมมือ		23
	เป็นบ้านว่าง			หาบ้านไม่พบ		24
2. ไม่เป็นครัวเรือนตัวอย่าง (ครัวเรือนใหม่อยู่แทน ครัวเรือนเดิมที่เป็นตัวอย่าง)		14		อื่น ๆ (ระบุ)	24	

ENUM

33-34

12. วิธีการให้สัมภาษณ์

METHODS

392

1. ให้สัมภาษณ์กับพนักงานแจงนับ

2. นัดหมายให้สัมภาษณ์ทางโทรศัพท์

3. นัดหมายให้สัมภาษณ์ในภายหลัง

4. ตอบแบบสอบถามด้วยตนเอง

รหัสพนักงานแจงนับ ID CODE1 176-182

รหัสผู้ตรวจสอบ ID_CODE2 183-189

ตอนที่ 1 ลักษณะทั่วไปของสมาชิกในครัวเรือน

	ถามทุกคนในครัวเรือน						ถามเฉพาะ ผู้มีอายุ 15 ปีขึ้นไป
	ชื่อ-นามสกุล			ความเกี่ยวพัน กับหัวหน้าครัวเรือน	เพศ	อายุ	สถานภาพสมรส
	คำนำหน้า	ชื่อ	นามสกุล				
ลำดับที่	บ้านที่กรหัส			บ้านที่กรหัส	บ้านที่กรหัส	(บ้านที่กรอายุเต็มปี ถ้าต่ำกว่า 1 ปี บ้านที่กร " 000 ")	บ้านที่กรหัส
	นาย..... 1			หัวหน้าครัวเรือน 01	ชาย..... 1	ถ้าบ้านที่กรอายุ ♦ 0 -5 ยุติการสัมภาษณ์ ♦ 6 -14 ข้ามไปถามตอนที่ 2 ♦ 15 ปีขึ้นไป ถามต่อไป	โสด..... 1
	นาง..... 2			ภรรยาหรือสามี 02	หญิง..... 2		สมรส..... 2
	นางสาว..... 3			บุตรที่ยังไม่สมรส 03			(จดทะเบียน)
	เด็กชาย..... 4			บุตรที่สมรสแล้ว 04			สมรส..... 3
	เด็กหญิง..... 5			บุตรชาย/บุตรสะใภ้ 05			(ไม่จดทะเบียน หรือ
	ทหารประจำการ..... 6			บุตรของบุตร 06			อยู่กินฉันสามีภรรยา)
	ทหารปลดประจำการ... 7			พ่อ/แม่ 07			หม้าย..... 4
	อื่นๆ (ระบุ)..... 8			พ่อ/แม่ของคู่สมรส 08			หย่า..... 5
				ปู่/ย่า/ตา/ยาย 09			แยกกันอยู่..... 6
				ลุง/ป้า/น้า/อา 10			
				พี่/น้อง 11			
				ญาติอื่น ๆ 12			
				ผู้อาศัย..... 13			
				คนรับใช้/ลูกจ้างในครัวเรือน..... 14			
			ลูกจ้างในธุรกิจของครัวเรือน.... 15				
			สมาชิกครัวเรือนกลุ่มบุคคล..... 00				
F1	F2 1	F2 2	F2 3	F3	F4	F5	F6
<input type="checkbox"/>	<input type="checkbox"/>			<input type="checkbox"/>	<input type="checkbox"/>	<input type="checkbox"/>	<input type="checkbox"/>
<input type="checkbox"/>	<input type="checkbox"/>			<input type="checkbox"/>	<input type="checkbox"/>	<input type="checkbox"/>	<input type="checkbox"/>
<input type="checkbox"/>	<input type="checkbox"/>			<input type="checkbox"/>	<input type="checkbox"/>	<input type="checkbox"/>	<input type="checkbox"/>
<input type="checkbox"/>	<input type="checkbox"/>			<input type="checkbox"/>	<input type="checkbox"/>	<input type="checkbox"/>	<input type="checkbox"/>
<input type="checkbox"/>	<input type="checkbox"/>			<input type="checkbox"/>	<input type="checkbox"/>	<input type="checkbox"/>	<input type="checkbox"/>
<input type="checkbox"/>	<input type="checkbox"/>			<input type="checkbox"/>	<input type="checkbox"/>	<input type="checkbox"/>	<input type="checkbox"/>

35

173

174

274

37

39

40

43

ตอนที่ 3 การทำงาน เฉพาะผู้มีอายุตั้งแต่ 15 ปีขึ้นไป (ต่อ)

ผู้บันทึก รหัส 1 ในสดมภ์ F12	ผู้บันทึก รหัส 2 ในสดมภ์ F12	ผู้ทำงานทำระหว่าง 7 วัน ก่อนวันสัมภาษณ์ รหัส 1 ในสดมภ์ F14	ผู้บันทึก รหัส 2 หรือ 3 ในสดมภ์ F14	ผู้ไม่พร้อมทำงาน รหัส 2 ในสดมภ์ F16	ผู้พร้อมทำงาน รหัส 1 ในสดมภ์ F16	ผู้ทำงานทำ/พร้อมทำงาน ระหว่าง 7 วันก่อนวันสัมภาษณ์ (ผู้ว่างงาน) รหัส 1 ในสดมภ์ F14 หรือ F16	
" ... ชื่อ ... หยุดทำงาน มานานเท่าใด"	"ก่อนวันสัมภาษณ์ ... (ชื่อ) ... ได้ทำงานทำ/ สมัครงาน บ้างหรือไม่ "	"... (ชื่อ) ...ได้ทำงานทำ/ สมัครงาน อย่างไร " (บันทึกวิธีการที่เข้มงวดที่สุด) บันทึกรหัส อ่านหนังสือพิมพ์/นิตยสาร...1 วิทยุ/โทรทัศน์.....2 เพื่อน/ญาติพาไป.....3 หาสมัครงานที่หน่วยจัดหางาน..4 หาสมัครงานที่หน่วยงาน โดยตรง.....5 ส่งจดหมายสมัครงาน ตามที่ต่าง ๆ.....6 ทาง Internet.....7 อื่น ๆ (ระบุ).....8 (ข้ามไปสดมภ์ F19)	" ระหว่าง 7 วัน ก่อนวันสัมภาษณ์ ... (ชื่อ) ...พร้อม ทำงานหรือไม่" บันทึกรหัส บันทึกรหัส พร้อม.....1 (ข้ามไปสดมภ์ F18) ไม่พร้อม.....2 (ถามต่อไป)	" เหตุผลที่... (ชื่อ) ... ไม่พร้อมทำงาน" บันทึกรหัส ทำงานบ้าน.....1 เรียนหนังสือ.....2 รอฤดูกาล.....3 ยังเด็กหรือชรา.....4 ป่วย พิจาร ฯลฯ จนไม่สามารถ ทำงานได้.....5 พักผ่อน.....6 เกษียณการทำงาน.....7 อื่น ๆ (ระบุ).....8 (ยุติการสัมภาษณ์)	"ทำไม... (ชื่อ) ... จึงไม่ทำงานทำ" บันทึกรหัส เชื่อว่าทำงานทำไม่ได้...1 หามาแล้วแต่หาไม่ได้...2 ไม่ทราบว่าจะไปทำงาน อย่างไร.....3 ไม่สามารถทำงานที่ เหมาะสมได้.....4 ดินฟ้าอากาศไม่ เอื้ออำนวย.....5 อื่น ๆ (ระบุ).....6 (ถามต่อไป)	"... (ชื่อ) ... ทำงาน/พร้อมทำงาน มานานเท่าใด "	"... (ชื่อ) ... เคยทำงาน มาก่อนหรือไม่" บันทึกรหัส บันทึกรหัส ต่ำกว่า 1 เดือน...1 1 - 2.9 เดือน...2 3 - 5.9 เดือน...3 6 - 8.9 เดือน...4 9 - 11.9 เดือน...5 1 - 1.9 ปี.....6 2 - 2.9 ปี.....7 ตั้งแต่ 3 ปีขึ้นไป...8 (ถามต่อไป)
F13	F14	F15	F16	F17	F18	F19	F20
<input type="checkbox"/>	<input type="checkbox"/>	<input type="checkbox"/>	<input type="checkbox"/>	<input type="checkbox"/>	<input type="checkbox"/>	<input type="checkbox"/>	<input type="checkbox"/>
<input type="checkbox"/>	<input type="checkbox"/>	<input type="checkbox"/>	<input type="checkbox"/>	<input type="checkbox"/>	<input type="checkbox"/>	<input type="checkbox"/>	<input type="checkbox"/>
<input type="checkbox"/>	<input type="checkbox"/>	<input type="checkbox"/>	<input type="checkbox"/>	<input type="checkbox"/>	<input type="checkbox"/>	<input type="checkbox"/>	<input type="checkbox"/>
<input type="checkbox"/>	<input type="checkbox"/>	<input type="checkbox"/>	<input type="checkbox"/>	<input type="checkbox"/>	<input type="checkbox"/>	<input type="checkbox"/>	<input type="checkbox"/>
<input type="checkbox"/>	<input type="checkbox"/>	<input type="checkbox"/>	<input type="checkbox"/>	<input type="checkbox"/>	<input type="checkbox"/>	<input type="checkbox"/>	<input type="checkbox"/>
<input type="checkbox"/>	<input type="checkbox"/>	<input type="checkbox"/>	<input type="checkbox"/>	<input type="checkbox"/>	<input type="checkbox"/>	<input type="checkbox"/>	<input type="checkbox"/>

55

56

57

58

59

60

61

62

ตอนที่ 3 การทำงาน เฉพาะผู้มีอายุตั้งแต่ 15 ปีขึ้นไป (ต่อ)

ผู้เคยทำงานมาก่อน รหัส 1 ในสดมภ์ F20		ผู้มีงานทำหรือเคยทำงานมาก่อน (รหัส 1 ในสดมภ์ F10, F11, F12, F20)		
		อาชีพ	อุตสาหกรรม	สถานภาพการทำงาน
"สาเหตุที่ ... (ชื่อ) ... ออกจากงาน/หยุดทำงาน ครั้งสุดท้าย" บัณฑิตรหัส นายจ้างเลิก/หยุด/ปิดกิจการ.....1 หมดสัญญาจ้างแรงงาน.....2 ถูกให้ออก/ไล่ออก/ปลดออก.....3 ลาออก.....4 เลิก/หยุด/ปิดกิจการ.....5 หมดสัญญาจ้างงาน.....6 อื่น ๆ ระบุ.....7 (ถามต่อไป)	"... (ชื่อ) ... ออกจากงาน/ หยุดทำงาน ครั้งสุดท้าย มานานเท่าใด" บัณฑิตรหัส ต่ำกว่า 1 เดือน.....1 1 - 2.9 เดือน.....2 3 - 5.9 เดือน.....3 6 - 8.9 เดือน.....4 9 - 11.9 เดือน.....5 1 - 1.9 ปี.....6 2 - 2.9 ปี.....7 ตั้งแต่ 3 ปีขึ้นไป.....8 (ถามต่อไป)	"... (ชื่อ) ... ทำงานอะไร" ผู้บัณฑิตรหัส 1 ในสดมภ์ F10 ให้บัณฑิตอาชีพและตำแหน่งหน้าที่ การงานที่มีชั่วโมงทำงานสูงสุดใน 7 วันก่อนวันสัมภาษณ์ ผู้บัณฑิตรหัส 1 ในสดมภ์ F11 หรือ F12 ให้บัณฑิตอาชีพปกติ ผู้บัณฑิตรหัส 1 ในสดมภ์ F20 ให้บัณฑิตอาชีพที่ทำครั้งสุดท้าย (ถามต่อไป)	"กิจกรรมหลักที่... (ชื่อ) ...ทำอยู่ เป็นกิจกรรมหรือผลคืออะไร " (ให้บัณฑิตประเภทของกิจการ ลักษณะงานให้ชัดเจน)	"... (ชื่อ) ...ทำงานในฐานะอะไร " บัณฑิตรหัส นายจ้าง.....1 ผู้ทำงานส่วนตัวโดยไม่มีลูกจ้าง.....2 ผู้ช่วยธุรกิจครัวเรือนโดยไม่ได้รับค่าจ้าง...3 ลูกจ้างรัฐบาล.....4 ลูกจ้างรัฐวิสาหกิจ.....5 ลูกจ้างเอกชน.....6 สมาชิกของการรวมกลุ่ม.....7 (ถ้าบัณฑิตรหัส 1 หรือ 6 ถามต่อไป บัณฑิตรหัส 2, 3, 4, 5, 7 ข้ามไปถาม สดมภ์ F27 ยกเว้นผู้บัณฑิต รหัส 1 ในสดมภ์ F20 ให้ยุติการสัมภาษณ์)
F21	F22	F23	F24	F25
<input type="checkbox"/>	<input type="checkbox"/>	<input type="checkbox"/>	<input type="checkbox"/>	<input type="checkbox"/>
<input type="checkbox"/>	<input type="checkbox"/>	<input type="checkbox"/>	<input type="checkbox"/>	<input type="checkbox"/>
<input type="checkbox"/>	<input type="checkbox"/>	<input type="checkbox"/>	<input type="checkbox"/>	<input type="checkbox"/>
<input type="checkbox"/>	<input type="checkbox"/>	<input type="checkbox"/>	<input type="checkbox"/>	<input type="checkbox"/>
<input type="checkbox"/>	<input type="checkbox"/>	<input type="checkbox"/>	<input type="checkbox"/>	<input type="checkbox"/>
<input type="checkbox"/>	<input type="checkbox"/>	<input type="checkbox"/>	<input type="checkbox"/>	<input type="checkbox"/>

63

64

65

69

74

<p>ตอนที่ 3 การทำงาน ตามเฉพาะผู้มีอายุตั้งแต่ 15 ปีขึ้นไป (ต่อ)</p>				<p>ตอนที่ 4 ความต้องการทำงานเพิ่ม ระหว่าง 7 วันก่อนวันสัมภาษณ์</p>
<p>ผู้มีงานทำ/ผู้เคยทำงาน บันทึกรหัส 1, 6 ในสดมภ์ F25</p>	<p>ผู้มีงานทำ รหัส 1 ในสดมภ์ F10, F11, F12</p>			
<p>"กิจการ ... (ชื่อ) ... ทำอยู่หรือทำครั้งสุดท้าย มีคนทำงานกี่คน" บันทึกรหัส</p> <p>1 - 4 คน.....1 5 - 9 คน.....2 10 - 19 คน.....3 20 - 29 คน.....4 30 - 49 คน.....5 50 - 100 คน.....6 101 - 199 คน.....7 200 คนขึ้นไป.....8 (ถามต่อไป) (ยกเว้นผู้บันทึกรหัส 1 ในสดมภ์ F20 ให้ยุติการสัมภาษณ์)</p>	<p>"จำนวนชั่วโมงทำงานในระหว่าง 7 วันก่อนวันสัมภาษณ์" (ผู้บันทึกรหัส 1 ในสดมภ์ F10 ให้บันทึกจำนวนชั่วโมงทำงานจริง ในระหว่าง 7 วันก่อนวันสัมภาษณ์ โดยรวมชั่วโมงทำงานล่วงเวลา คอฟฟี่เบรก ไม่รวมเวลาพักอาหารกลางวัน ผู้บันทึกรหัส 1 ในสดมภ์ F11 หรือ รหัส 1 ในสดมภ์ F12 ให้บันทึก " 0 " ทั้ง 3 สดมภ์)</p>			<p>"ในระหว่าง 7 วันก่อนวันสัมภาษณ์ ... (ชื่อ) ... ยังมีเวลาเหลือพอที่จะทำงานเพิ่มและ ต้องการจะทำงานเพิ่มหรือไม่" บันทึกรหัส</p> <p>มีเวลาและต้องการทำงานเพิ่ม.....1 (ถามต่อไป) มี/ไม่มีและไม่ต้องการทำงานเพิ่ม.....2 (ผู้มีสถานภาพการทำงานเป็นรหัส 4, 5, 6 ในสดมภ์ F25 ข้ามไปถามสดมภ์ F34 รหัส 1, 2, 3 หรือ 7 ข้ามไปถามตอนที่ 6)</p>
	<p>จำนวนชั่วโมงทำงานจริง ของอาชีพ ที่บันทึกใน F23</p>	<p>จำนวนชั่วโมงทำงานจริง ของอาชีพอื่นทุกอาชีพ ที่ทำในระหว่าง 7 วัน ก่อนวันสัมภาษณ์</p> <p>ถ้าไม่มีให้ บันทึก "0"</p>	<p>จำนวนชั่วโมง ทำงานทั้งสิ้น (F27+ F28)</p>	
F26	F27	F28	F29	F30
<input type="text"/>	<input type="text"/>	<input type="text"/>	<input type="text"/>	<input type="text"/>
<input type="text"/>	<input type="text"/>	<input type="text"/>	<input type="text"/>	<input type="text"/>
<input type="text"/>	<input type="text"/>	<input type="text"/>	<input type="text"/>	<input type="text"/>
<input type="text"/>	<input type="text"/>	<input type="text"/>	<input type="text"/>	<input type="text"/>
<input type="text"/>	<input type="text"/>	<input type="text"/>	<input type="text"/>	<input type="text"/>
<input type="text"/>	<input type="text"/>	<input type="text"/>	<input type="text"/>	<input type="text"/>
<input type="text"/>	<input type="text"/>	<input type="text"/>	<input type="text"/>	<input type="text"/>

ตอนที่ 4 ความต้องการทำงานเพิ่ม ในระหว่าง 7 วัน ก่อนวันสัมภาษณ์ (ต่อ)			ตอนที่ 5 รายได้ของลูกจ้าง		
ผู้มีงานทำ รหัส 1 ในสดมภ์ F10, F11, F12			ค่าจ้าง ผู้มีงานทำที่มีสถานภาพการทำงานเป็นลูกจ้างทุกประเภท (ผู้ที่บันทึกรหัส 1 ในสดมภ์ F10, F11, F12) และมีสถานภาพการทำงานเป็นรหัส 4 หรือ 5 หรือ 6 ในสดมภ์ F25		
ผู้มีงานทำที่มีเวลาและต้องการทำงานเพิ่ม รหัส 1 ในสดมภ์ F30					
"... (ชื่อ) ... ต้องการทำงาน เพิ่มขึ้นสัปดาห์ละ กี่ชั่วโมง" (บันทึกจำนวน เป็นชั่วโมง) (ถามต่อไป)	"... (ชื่อ) ... ได้หา งานทำ/ ติดต่อ สมัครงาน เพิ่มบ้าง หรือไม่" บันทึกรหัส หา.....1 (ข้ามไปถาม สดมภ์ F34) ไม่หา...2 (ถามต่อไป)	"ทำไม ... (ชื่อ) ... ไม่ได้ทำงานเพิ่ม" บันทึกรหัส เครื่องจักร/อุปกรณ์ ในการปฏิบัติงานเสีย.....1 ลดกำลังการผลิต/ ลดเวลาทำงาน.....2 ภัยระหว่างการผลิต.....3 หน่วยงานทำ/เชื่อว่า หน่วยงานทำเพิ่มไม่ได้ 4 เจ็บป่วย.....5 ดินฟ้าอากาศไม่อำนวย.....6 ขาดเงินทุน / แหล่งเงินทุน.....7 อื่น ๆ (ระบุ).....8 (ผู้มีสถานภาพการทำงานเป็นรหัส 4, 5 หรือ 6 ในสดมภ์ F25 ถามต่อไป รหัส 1, 2, 3 หรือ 7 ข้ามไปถามตอนที่ 6)	"งานที่ ... (ชื่อ) ... ทำอยู่ได้รับค่าจ้าง ในประเภทใด" บันทึกรหัส เป็นตัวเงิน :- รายชั่วโมง.....1 รายวัน.....2 รายสัปดาห์.....3 รายเดือน.....4 อื่น ๆ (ระบุ).....5 ไม่ทราบ.....6 ไม่เป็นตัวเงิน.....7 (ตอบรหัส 1-3 ถามต่อไป รหัส 4-7 ข้ามไปถาม สดมภ์ F36)	สำหรับผู้บันทึกรหัส 1, 2, 3 ในสดมภ์ F34 "ค่าจ้างที่ได้รับนั้นได้รับกี่บาท ต่อชั่วโมงหรือต่อวัน หรือต่อสัปดาห์" (บันทึกจำนวนขีดขวา) (ถามต่อไป)	สำหรับผู้บันทึกรหัส 1-7 ในสดมภ์ F34 "ค่าจ้างที่ได้รับประมาณ เดือนละเท่าไร" (บันทึกจำนวนขีดขวา) (ถามต่อไป)
F31	F32	F33	F34	F35	F36
<input type="text"/>	<input type="text"/>	<input type="text"/>	<input type="text"/>	<input type="text"/>	<input type="text"/>
<input type="text"/>	<input type="text"/>	<input type="text"/>	<input type="text"/>	<input type="text"/>	<input type="text"/>
<input type="text"/>	<input type="text"/>	<input type="text"/>	<input type="text"/>	<input type="text"/>	<input type="text"/>
<input type="text"/>	<input type="text"/>	<input type="text"/>	<input type="text"/>	<input type="text"/>	<input type="text"/>
<input type="text"/>	<input type="text"/>	<input type="text"/>	<input type="text"/>	<input type="text"/>	<input type="text"/>
<input type="text"/>	<input type="text"/>	<input type="text"/>	<input type="text"/>	<input type="text"/>	<input type="text"/>
<input type="text"/>	<input type="text"/>	<input type="text"/>	<input type="text"/>	<input type="text"/>	<input type="text"/>

83

85

86

87

88

93

ตอนที่ 5 รายได้ของลูกจ้าง (ต่อ)

ผลประโยชน์ตอบแทนอื่น ๆ ที่เป็นตัวเงิน

ผู้มีงานทำที่มีสถานภาพการทำงานเป็นลูกจ้างทุกประเภท

ผู้ที่บันทึกรหัส 1 ในสดมภ์ F10, F11, F12 และมีสถานภาพการทำงานเป็นรหัส 4 หรือ 5 หรือ 6 ในสดมภ์ F25

"ระหว่าง 30 วันก่อนวันสัมภาษณ์
... (ชื่อ) ...นอกจากค่าจ้างที่ได้รับแล้ว
ยังได้รับโบนัสหรือไม่"
(ถ้าได้รับบันทึก จำนวนเงิน
ถ้าไม่ได้รับบันทึก "0")

"ระหว่าง 30 วันก่อนวันสัมภาษณ์ ... (ชื่อ) ... นอกจากค่าจ้างที่ได้รับแล้ว
ยังได้รับรายได้หรือผลประโยชน์อื่นที่ เป็นตัวเงิน หรือไม่"
(ถ้าได้รับบันทึก จำนวนเงิน

โบนัส

ค่าล่วงเวลาเดือนละ

เงินอื่น ๆ เดือนละ

(รวมเงินค่าอาหาร เสื้อผ้า หรือเครื่องแต่งกายอื่น ๆ
ค่าทิป ค่าที่อยู่อาศัย ค่าพาหนะ เป็นต้น)

F37

F38

F39

--	--	--	--	--	--	--

--	--	--	--	--	--

--	--	--	--	--	--

--	--	--	--	--	--	--

--	--	--	--	--	--

--	--	--	--	--	--

--	--	--	--	--	--	--

--	--	--	--	--	--

--	--	--	--	--	--

--	--	--	--	--	--	--

--	--	--	--	--	--

--	--	--	--	--	--

--	--	--	--	--	--	--

--	--	--	--	--	--

--	--	--	--	--	--

--	--	--	--	--	--	--

--	--	--	--	--	--

--	--	--	--	--	--

ตอนที่ 5 รายได้ของลูกจ้าง (ต่อ)				"เป็นสมาชิก คนสุดท้าย ของครัวเรือน หรือไม่"	"ใครเป็นผู้ตอบ แบบสัมภาษณ์"
ผลประโยชน์ตอบแทนอื่น ๆ ที่ไม่เป็นตัวเงิน ผู้ปฏิบัติงานที่มีสถานภาพการทำงานเป็นลูกจ้างทุกประเภท ผู้ที่บันทึกรหัส 1 ในสดมภ์ F10, F11, F12 และมีสถานภาพการทำงานเป็นรหัส 4 หรือ 5 หรือ 6 ในสดมภ์ F25					
"ในระหว่าง 30 วันก่อนวันสัมภาษณ์ ... (ชื่อ) นอกจากค่าจ้างที่ได้รับแล้ว ยังได้รับรายได้หรือผลประโยชน์อื่นที่ ไม่เป็นตัวเงิน หรือไม่" (ให้ประมาณเป็นจำนวนเงิน) (ถ้าได้รับบันทึก จำนวนเงิน ถ้าไม่ได้รับบันทึก "0")					
" อาหาร "	" เสื้อผ้า หรือ เครื่องแต่งกายอื่น ๆ "	" ที่อยู่อาศัย "	" อื่น ๆ "	บันทึกรหัส ตนเอง.....1 สมาชิกในครัวเรือนตอบแทน.....2 ไม่เป็น.....0 เป็น.....1	บันทึกรหัส ตนเอง.....1 สมาชิกในครัวเรือนตอบแทน.....2 ไม่เป็นสมาชิกในครัวเรือนตอบแทน.....3
F40	F41	F42	F43	F44	F45
<input type="text"/>	<input type="text"/>	<input type="text"/>	<input type="text"/>	<input type="text"/>	<input type="text"/>
<input type="text"/>	<input type="text"/>	<input type="text"/>	<input type="text"/>	<input type="text"/>	<input type="text"/>
<input type="text"/>	<input type="text"/>	<input type="text"/>	<input type="text"/>	<input type="text"/>	<input type="text"/>
<input type="text"/>	<input type="text"/>	<input type="text"/>	<input type="text"/>	<input type="text"/>	<input type="text"/>
<input type="text"/>	<input type="text"/>	<input type="text"/>	<input type="text"/>	<input type="text"/>	<input type="text"/>
<input type="text"/>	<input type="text"/>	<input type="text"/>	<input type="text"/>	<input type="text"/>	<input type="text"/>
<input type="text"/>	<input type="text"/>	<input type="text"/>	<input type="text"/>	<input type="text"/>	<input type="text"/>

115

120

125

130

135

158

ตอนที่ 6 การย้ายถิ่นของประชากร

ถามทุกคน	ถามเฉพาะ ผู้ที่บันทึก รหัส 3 ใน F46	ถามเฉพาะ ผู้ที่บันทึก รหัส 4 ใน F46	ถามทุกคน		ถามเฉพาะ ผู้ที่บันทึกรหัส 1 ใน F3	ถามทุกคน		
"... (ชื่อ) ... มีชื่ออยู่ใน ทะเบียนบ้านนี้ หรือไม่"	"...ชื่อ... มีชื่อในทะเบียนบ้านที่ใด"	"...ชื่อ... มีชื่อในทะเบียนบ้านที่ใด"	"... (ชื่อ)... มีภูมิลำเนาอยู่ที่ใด" (ภูมิลำเนา หมายถึง สถานที่ที่ ครอบครัวเดิมของผู้ย้ายถิ่น ตั้งถิ่นฐานอยู่) (ตอบได้เพียง 1 สดมภ์)		ลักษณะการครอบครอง ที่อยู่อาศัย	"... (ชื่อ)... มีสถานที่เกิด อยู่ที่ใด"		"... (ชื่อ)... มีสัญชาติ อะไร"
บันทึกรหัส			ถ้ามีชื่ออยู่ใน ทะเบียนบ้าน ในประเทศไทย	ถ้ามีชื่ออยู่ใน ทะเบียนบ้าน ในต่างประเทศ		ถ้ามีภูมิลำเนา อยู่ในประเทศไทย	ถ้ามีภูมิลำเนา อยู่ต่างประเทศ	
มีอยู่ที่บ้านหลังนี้1	ถ้ามีชื่ออยู่ใน ทะเบียนบ้าน ในประเทศไทย	ถ้ามีชื่ออยู่ใน ทะเบียนบ้าน ในต่างประเทศ	ถ้ามีภูมิลำเนา อยู่ในประเทศไทย	ถ้ามีภูมิลำเนา อยู่ต่างประเทศ	เป็นเจ้าของ :	ประเทศไทย	ต่างประเทศ	- ถ้ามีสัญชาติ ให้บันทึก "สัญชาติ"
มีอยู่ที่อื่น					มีการเช่าเช่าระยะ1			เช่น
จังหวัดนี้2	ใน ประเทศไทย	ใน ประเทศไทย	ใน ประเทศไทย	ใน ประเทศไทย	ไม่มีการเช่าเช่าระยะ ..2	(ให้บันทึก	(ให้บันทึก	สัญชาติ ไทย
จังหวัดอื่น3					เช่าซื้อ3	ชื่อจังหวัด	ชื่อประเทศ	รหัส 7 6 4
ไม่มีในประเทศไทย	(ให้บันทึก	(ให้บันทึก	(ให้บันทึก	(ให้บันทึก	เช่า4	ชื่อจังหวัด	ชื่อประเทศ	สัญชาติ จีน
แต่มีในประเทศอื่น ..4	ชื่อจังหวัด	ชื่อประเทศ	ชื่อจังหวัด	ชื่อประเทศ	อยู่โดยไม่เสียค่าเช่า เพราะ	แล้วข้ามไปถาม	แล้วถามต่อไป)	รหัส 1 5 6
ไม่มีที่ใดเลย5	แล้วข้ามไปถาม	แล้วถามต่อไป)	แล้วข้ามไปถาม	แล้วถามต่อไป)	เป็นส่วนหนึ่งของค่าจ้าง.5	สดมภ์ F54)		สัญชาติ พม่า
(ถ้า บันทึก รหัส 1,2,5	สดมภ์ F49)		สดมภ์ F51)		ให้อยู่เปล่า6			รหัส 1 0 4
ข้ามไปถามสดมภ์ F49					อื่นๆ (ระบุ)7			- ถ้าไม่มีสัญชาติ
บันทึก รหัส 4					(ถามต่อไป)			ให้บันทึก ไม่มีสัญชาติ
ข้ามไปถามสดมภ์ F48)								รหัส 9 9 8
บันทึก รหัส 3 ถามต่อไป								(ถามต่อไป)
F46	F47	F48	F49	F50	F51	F52	F53	F54
<input type="checkbox"/>	<input type="checkbox"/>	<input type="checkbox"/>	<input type="checkbox"/>	<input type="checkbox"/>	<input type="checkbox"/>	<input type="checkbox"/>	<input type="checkbox"/>	<input type="checkbox"/>
<input type="checkbox"/>	<input type="checkbox"/>	<input type="checkbox"/>	<input type="checkbox"/>	<input type="checkbox"/>	<input type="checkbox"/>	<input type="checkbox"/>	<input type="checkbox"/>	<input type="checkbox"/>
<input type="checkbox"/>	<input type="checkbox"/>	<input type="checkbox"/>	<input type="checkbox"/>	<input type="checkbox"/>	<input type="checkbox"/>	<input type="checkbox"/>	<input type="checkbox"/>	<input type="checkbox"/>
<input type="checkbox"/>	<input type="checkbox"/>	<input type="checkbox"/>	<input type="checkbox"/>	<input type="checkbox"/>	<input type="checkbox"/>	<input type="checkbox"/>	<input type="checkbox"/>	<input type="checkbox"/>
<input type="checkbox"/>	<input type="checkbox"/>	<input type="checkbox"/>	<input type="checkbox"/>	<input type="checkbox"/>	<input type="checkbox"/>	<input type="checkbox"/>	<input type="checkbox"/>	<input type="checkbox"/>
<input type="checkbox"/>	<input type="checkbox"/>	<input type="checkbox"/>	<input type="checkbox"/>	<input type="checkbox"/>	<input type="checkbox"/>	<input type="checkbox"/>	<input type="checkbox"/>	<input type="checkbox"/>
<input type="checkbox"/>	<input type="checkbox"/>	<input type="checkbox"/>	<input type="checkbox"/>	<input type="checkbox"/>	<input type="checkbox"/>	<input type="checkbox"/>	<input type="checkbox"/>	<input type="checkbox"/>
700	701	703	705	707	709	710	712	714

ตอนที่ 6 การย้ายถิ่นของประชากร (ต่อ)

ถามทุกคน	ถามเฉพาะผู้ที่บันทึกรหัส 1 ใน F55		ถามเฉพาะผู้ที่ทำงาน บันทึกรหัส 1 ใน F10, F11, F12		ถามเฉพาะผู้ที่ทำงาน / ผู้ที่กำลังเรียน บันทึกรหัส 1 ใน F55 หรือ บันทึกรหัส 1 ใน F10, F11, F12	
<p>ปัจจุบัน ท่านกำลังเรียนหนังสือหรือไม่</p> <p>บันทึกรหัส</p> <p>เรียน1</p> <p>ไม่เรียน2</p> <p>(ถ้าบันทึก รหัส 1 ให้ถามต่อไป รหัส 2 ให้ข้ามไปถาม สดมภ์ F58)</p>	<p>"...(ชื่อ)... สถานที่เรียนในปัจจุบันอยู่ที่ไหน"</p> <p>(ตอบได้เพียง 1 สดมภ์)</p>		<p>"ปัจจุบัน สถานที่ทำงานของ...(ชื่อ)... อยู่ที่ใด"</p> <p>(ตอบได้เพียง 1 สดมภ์)</p>		<p>สถานที่ทำงาน/สถานศึกษาของท่าน ตั้งอยู่ที่ใด</p> <p>บันทึกรหัส</p> <p>ในเขตเทศบาล.....1</p> <p>นอกเขตเทศบาล.....2</p> <p>ต่างประเทศ.....3</p> <p>(ถามต่อไป)</p>	<p>"ยานพาหนะหลักที่...(ชื่อ)...ใช้ในการเดินทางไป สถานที่เรียน / สถานที่ทำงาน"</p> <p>บันทึกรหัส</p> <p>รถส่วนบุคคล</p> <p>รถยนต์</p> <p>เป็นผู้ขับขี่01</p> <p>เป็นผู้โดยสาร02</p> <p>รถมอเตอร์ไซด์</p> <p>เป็นผู้ขับขี่03</p> <p>เป็นผู้โดยสาร04</p> <p>รถขนส่งสาธารณะ</p> <p>รถโดยสารประจำทาง05</p> <p>รถไฟ06</p> <p>รถไฟฟ้า BTS07</p> <p>รถไฟใต้ดิน MRT08</p> <p>รถรับ-ส่งพนักงาน/นักเรียน09</p> <p>รถ Taxi10</p> <p>เรือ11</p> <p>รถมอเตอร์ไซด์รับจ้าง12</p> <p>รถจักรยาน13</p> <p>เดิน14</p> <p>ทำงานที่บ้าน15</p> <p>อื่นๆ (ระบุ)16</p> <p>(ถามต่อไป)</p>
	<p>ถ้าเรียน</p> <p>ในประเทศไทย</p> <p>(ให้บันทึก</p> <p>ชื่อจังหวัดที่เรียน</p> <p>แล้วข้ามไปถาม</p> <p>สดมภ์ F58)</p>	<p>ถ้าเรียน</p> <p>อยู่ต่างประเทศ</p> <p>(ให้บันทึก</p> <p>ชื่อประเทศที่เรียน</p> <p>แล้วถามต่อไป)</p>	<p>ถ้าทำงาน</p> <p>ในประเทศไทย</p> <p>(ให้บันทึก</p> <p>ชื่อจังหวัด</p> <p>แล้วข้ามไปถาม</p> <p>สดมภ์ F60)</p>	<p>ถ้าทำงาน</p> <p>ในต่างประเทศ</p> <p>(ให้บันทึก</p> <p>ชื่อประเทศ</p> <p>แล้วถามต่อไป)</p>		
F55	F56	F57	F58	F59	F60	F61
<input type="checkbox"/>	<input type="checkbox"/>	<input type="checkbox"/>	<input type="checkbox"/>	<input type="checkbox"/>	<input type="checkbox"/>	<input type="checkbox"/>
<input type="checkbox"/>	<input type="checkbox"/>	<input type="checkbox"/>	<input type="checkbox"/>	<input type="checkbox"/>	<input type="checkbox"/>	<input type="checkbox"/>
<input type="checkbox"/>	<input type="checkbox"/>	<input type="checkbox"/>	<input type="checkbox"/>	<input type="checkbox"/>	<input type="checkbox"/>	<input type="checkbox"/>
<input type="checkbox"/>	<input type="checkbox"/>	<input type="checkbox"/>	<input type="checkbox"/>	<input type="checkbox"/>	<input type="checkbox"/>	<input type="checkbox"/>
<input type="checkbox"/>	<input type="checkbox"/>	<input type="checkbox"/>	<input type="checkbox"/>	<input type="checkbox"/>	<input type="checkbox"/>	<input type="checkbox"/>
<input type="checkbox"/>	<input type="checkbox"/>	<input type="checkbox"/>	<input type="checkbox"/>	<input type="checkbox"/>	<input type="checkbox"/>	<input type="checkbox"/>

ตอนที่ 6 การย้ายถิ่นของประชากร (ต่อ)

ถามทุกคน	ถามเฉพาะ ผู้ที่บันทึกรหัส "0" ใน F62	ถามเฉพาะ ผู้ที่บันทึกรหัส "0 - 5" ใน F62		ถามเฉพาะ ผู้ย้ายถิ่น ภายในประเทศไทย	ถามเฉพาะ ผู้ที่บันทึกรหัส "0 - 5" ใน F62												
ระยะเวลา การอยู่อาศัย ในเทศบาล / อบต. นี้	"... (ชื่อ) ... อยู่ในเทศบาล / อบต. นี้ ตั้งแต่เมื่อใด" ให้บันทึกเดือน และ พ.ศ. ดังนี้ - เดือน ใช้รหัสด้านล่าง - พ.ศ. ใช้ 2 หลักหลังของ พ.ศ.	"สถานที่อยู่สุดท้าย ของ ... (ชื่อ) ... ก่อนย้ายมาอยู่ เทศบาล/อบต. นี้" (ตอบได้เพียง 1 สดมภ์)		(มีการบันทึก รหัส 10 - 99 ใน สดมภ์ F64	ลักษณะ การย้ายถิ่น												
"... (ชื่อ) ... อยู่ในเทศบาล/อบต. นี้ ติดต่อกันมากี่ปีแล้ว				"... (ชื่อ) ... ย้ายมาจากที่ใด" บันทึกรหัส	"... (ชื่อ) ... ย้ายมา รูปแบบใด"												
บันทึกรหัส	<table style="width: 100%; text-align: center; font-size: small;"> <tr> <td>ม.ค. 01</td> <td>ก.พ. 02</td> <td>มี.ค. 03</td> <td>เม.ย. 04</td> </tr> <tr> <td>พ.ค. 05</td> <td>มิ.ย. 06</td> <td>ก.ค. 07</td> <td>ส.ค. 08</td> </tr> <tr> <td>ก.ย. 09</td> <td>ต.ค. 10</td> <td>พ.ย. 11</td> <td>ธ.ค. 12</td> </tr> </table>	ม.ค. 01	ก.พ. 02	มี.ค. 03	เม.ย. 04	พ.ค. 05	มิ.ย. 06	ก.ค. 07	ส.ค. 08	ก.ย. 09	ต.ค. 10	พ.ย. 11	ธ.ค. 12	ภายใน ประเทศไทย (ให้บันทึก ชื่อจังหวัด แล้วข้ามไปถาม สดมภ์ F66)	ต่าง ประเทศ (ให้บันทึก ชื่อประเทศ แล้วข้ามไปถาม สดมภ์ F67)	เทศบาล1 อบต.2	บันทึกรหัส ย้ายมาทั้งครัวเรือน1 ย้ายมาบางส่วนของ ครัวเรือน2 ย้ายมาคนเดียว3
ม.ค. 01	ก.พ. 02	มี.ค. 03	เม.ย. 04														
พ.ค. 05	มิ.ย. 06	ก.ค. 07	ส.ค. 08														
ก.ย. 09	ต.ค. 10	พ.ย. 11	ธ.ค. 12														
0 - 1 ปี0 1.1 - 2 ปี1 2.1 - 3 ปี2 3.1 - 4 ปี3 4.1 - 5 ปี4 ไม่ทราบเวลา แต่น้อยกว่า 5 ปี ...5 อยู่ 5 ปีขึ้นไป หรืออยู่ที่นั่นตั้งแต่เกิด6 (ถามต่อไป)				(ถามต่อไป)	(ถามต่อไป)												
(ถ้าสดมภ์ F62 บันทึก รหัส 0 ให้ถามต่อไป บันทึก รหัส 1 - 5 ให้ข้ามไปถาม สดมภ์ F65 บันทึก รหัส 6 ให้ยุติการสัมภาษณ์)																	
F62	F63	F64	F65	F66	F67												
<input type="checkbox"/>	เดือน พ.ศ. <input style="width: 30px; height: 20px;" type="text"/> <input style="width: 30px; height: 20px;" type="text"/>	<input style="width: 30px; height: 20px;" type="text"/> <input style="width: 30px; height: 20px;" type="text"/>	<input style="width: 30px; height: 20px;" type="text"/> <input style="width: 30px; height: 20px;" type="text"/>	<input type="checkbox"/>	<input type="checkbox"/>												
<input type="checkbox"/>	เดือน พ.ศ. <input style="width: 30px; height: 20px;" type="text"/> <input style="width: 30px; height: 20px;" type="text"/>	<input style="width: 30px; height: 20px;" type="text"/> <input style="width: 30px; height: 20px;" type="text"/>	<input style="width: 30px; height: 20px;" type="text"/> <input style="width: 30px; height: 20px;" type="text"/>	<input type="checkbox"/>	<input type="checkbox"/>												
<input type="checkbox"/>	เดือน พ.ศ. <input style="width: 30px; height: 20px;" type="text"/> <input style="width: 30px; height: 20px;" type="text"/>	<input style="width: 30px; height: 20px;" type="text"/> <input style="width: 30px; height: 20px;" type="text"/>	<input style="width: 30px; height: 20px;" type="text"/> <input style="width: 30px; height: 20px;" type="text"/>	<input type="checkbox"/>	<input type="checkbox"/>												
<input type="checkbox"/>	เดือน พ.ศ. <input style="width: 30px; height: 20px;" type="text"/> <input style="width: 30px; height: 20px;" type="text"/>	<input style="width: 30px; height: 20px;" type="text"/> <input style="width: 30px; height: 20px;" type="text"/>	<input style="width: 30px; height: 20px;" type="text"/> <input style="width: 30px; height: 20px;" type="text"/>	<input type="checkbox"/>	<input type="checkbox"/>												
<input type="checkbox"/>	เดือน พ.ศ. <input style="width: 30px; height: 20px;" type="text"/> <input style="width: 30px; height: 20px;" type="text"/>	<input style="width: 30px; height: 20px;" type="text"/> <input style="width: 30px; height: 20px;" type="text"/>	<input style="width: 30px; height: 20px;" type="text"/> <input style="width: 30px; height: 20px;" type="text"/>	<input type="checkbox"/>	<input type="checkbox"/>												
<input type="checkbox"/>	เดือน พ.ศ. <input style="width: 30px; height: 20px;" type="text"/> <input style="width: 30px; height: 20px;" type="text"/>	<input style="width: 30px; height: 20px;" type="text"/> <input style="width: 30px; height: 20px;" type="text"/>	<input style="width: 30px; height: 20px;" type="text"/> <input style="width: 30px; height: 20px;" type="text"/>	<input type="checkbox"/>	<input type="checkbox"/>												
729	730	732	734	736	738												

ตอนที่ 6 การย้ายถิ่นของประชากร (ต่อ)

ถามเฉพาะผู้ที่บันทึกรหัส "0 - 5" ใน F62				ถามเฉพาะผู้บันทึก รหัส 1-5 ในสดมภ์ F71
"สาเหตุหลักที่...(ชื่อ)... ย้ายมาอยู่ในเทศบาล / อบต. นี้ บันทึกรหัส	ถามเฉพาะ ผู้บันทึก รหัส 11-12 ในสดมภ์ F68	"ในช่วง 12 เดือนก่อนวัน สัมภาษณ์ ...(ชื่อ)...ย้ายถิ่น มาแล้วกี่ครั้ง"	"...(ชื่อ)... คิดว่า จะอยู่ใน เทศบาล/อบต.นี้ นานเท่าใด" บันทึกรหัส	"สาเหตุหลักที่...(ชื่อ)... คิดจะย้ายออกจาก เทศบาล/อบต. นี้" บันทึกรหัส
01 หน่วยงานทำ 02 ต้องการเปลี่ยนงาน 03 ต้องการรายได้เพิ่มขึ้น 04 หน้าที่การงาน 05 ศึกษาต่อ 06 ย้ายที่อยู่อาศัย 07 กลับภูมิลำเนา 08 ติดตามคนในครอบครัว 09 ทำกิจการครอบครัว 10 รักษาตัว 11 ขาดคนดูแล 12 เพื่อดูแลผู้อื่น 13 อื่น ๆ (ระบุ) (ถ้าบันทึกรหัส 1-10, 13 ข้ามไปถามสดมภ์ F70 รหัส 11-12 ถามต่อไป)	"... (ชื่อ) ... ย้ายถิ่นมาเพื่อ ดูแลใคร/ให้ใคร ดูแลเป็นหลัก" บันทึกรหัส 1 สามี/ภรรยา 2 บุตร 3 พ่อ/แม่ 4 ญาติ 5 อื่นๆ (ระบุ) (ถามต่อไป)	ไม่เคยย้าย 1 ครั้ง 2 ครั้ง 3 ครั้ง 4 ครั้ง 5 ครั้ง 6 มากกว่า 5 ครั้ง (ถามต่อไป)	บันทึกรหัส 1 ต่ำกว่า 3 เดือน 2 3 - 5.9 เดือน 3 6 - 11.9 เดือน 4 12 - 23.9 เดือน 5 ตั้งแต่ 24 เดือนขึ้นไป 6 คิดจะอยู่ตลอดไป (ถ้าบันทึกรหัส 1-5 ถามต่อไป รหัส 6 ข้ามไปถาม สดมภ์ F73)	01 หน่วยงานทำ 02 ต้องการเปลี่ยนงาน 03 ต้องการรายได้เพิ่มขึ้น 04 หน้าที่การงาน 05 ศึกษาต่อ 06 ย้ายที่อยู่อาศัย 07 กลับภูมิลำเนา 08 ติดตามคนในครอบครัว 09 ทำกิจการครอบครัว 10 รักษาตัว 11 ขาดคนดูแล 12 เพื่อดูแลผู้อื่น 13 อื่น ๆ (ระบุ) (ถามต่อไป)
F68	F69	F70	F71	F72
<input type="text"/>	<input type="text"/>	<input type="text"/>	<input type="text"/>	<input type="text"/>
<input type="text"/>	<input type="text"/>	<input type="text"/>	<input type="text"/>	<input type="text"/>
<input type="text"/>	<input type="text"/>	<input type="text"/>	<input type="text"/>	<input type="text"/>
<input type="text"/>	<input type="text"/>	<input type="text"/>	<input type="text"/>	<input type="text"/>
<input type="text"/>	<input type="text"/>	<input type="text"/>	<input type="text"/>	<input type="text"/>
<input type="text"/>	<input type="text"/>	<input type="text"/>	<input type="text"/>	<input type="text"/>
<input type="text"/>	<input type="text"/>	<input type="text"/>	<input type="text"/>	<input type="text"/>

ตอนที่ 6 การย้ายถิ่นของประชากร (ต่อ)

ถามเฉพาะผู้ที่บันทึกรหัส "0 - 5" ใน F62

"นับตั้งแต่ย้ายมาอยู่เทศบาล/อบต.นี้ ... (ชื่อ) ... ได้รับเงิน/สิ่งของจากที่อื่นบ้างหรือไม่"	ถามเฉพาะผู้บันทึกรหัส 1-3 ในสดมภ์ F73	ถามเฉพาะผู้บันทึกรหัส 1,3 ในสดมภ์ F73	"นับตั้งแต่ย้ายมาอยู่เทศบาล/อบต.นี้ ... (ชื่อ) ... ส่งเงิน/สิ่งของไปที่อื่นหรือไม่"	ถามเฉพาะผู้บันทึกรหัส 1-3 ในสดมภ์ F76	ถามเฉพาะผู้บันทึกรหัส 1,3 ในสดมภ์ F76
	ส่วนใหญ่ ... (ชื่อ) ... ได้รับเงิน/สิ่งของจากใคร"	ส่วนใหญ่ ...(ชื่อ)... ใช้เงินที่ได้รับไปในด้านใด"		ส่วนใหญ่...(ชื่อ)... ส่งเงิน/สิ่งของเพื่อให้ใคร"	...(ชื่อ)... ทราบหรือไม่ว่าเงินที่ส่งไปนั้นส่วนใหญ่ถูกใช้ไปในด้านใด
บันทึกรหัส	บันทึกรหัส	บันทึกรหัส	บันทึกรหัส	บันทึกรหัส	บันทึกรหัส
ได้รับ	บิดา/มารดา1	ลงทุนทำธุรกิจ1	ส่ง	บิดา/มารดา1	ทราบ ถูกใช้ไปใน
เฉพาะเงิน1	สามี/ภรรยา2	เป็นค่าใช้จ่ายในชีวิตประจำวัน .2	เฉพาะเงิน1	สามี/ภรรยา2	ลงทุนทำธุรกิจ1
เฉพาะสิ่งของ2	บุตร3	เป็นทุนการศึกษา3	เฉพาะสิ่งของ2	บุตร3	เป็นค่าใช้จ่ายในชีวิตประจำวัน .2
ทั้งเงินและสิ่งของ3	ญาติอื่นๆ4	ใช้หนี้สิน4	ทั้งเงินและสิ่งของ .3	ญาติอื่นๆ4	เป็นทุนการศึกษา3
ไม่ได้รับ4	บุคคลอื่นที่ไม่ใช่ญาติ ..5	กิจกรรมด้านสังคม5	ไม่ได้ส่ง4	บุคคลอื่นที่ไม่ใช่ญาติ ..5	ใช้หนี้สิน4
		อื่นๆ (ระบุ)6			กิจกรรมด้านสังคม5
(ถ้าบันทึกรหัส 1-3			(ถ้าบันทึกรหัส 1-3 :		อื่นๆ (ระบุ)6
ถามต่อไป			ถามต่อไป		ไม่ทราบ9
บันทึกรหัส 4 ข้ามไปถาม	(ถามต่อไป)	(ถามต่อไป)	บันทึกรหัส 4 :	(ถามต่อไป)	(ยุติการสัมภาษณ์)
สดมภ์ F76)			ยุติการสัมภาษณ์)		
F73	F74	F75	F76	F77	F78
<input type="checkbox"/>	<input type="checkbox"/>	<input type="checkbox"/>	<input type="checkbox"/>	<input type="checkbox"/>	<input type="checkbox"/>
<input type="checkbox"/>	<input type="checkbox"/>	<input type="checkbox"/>	<input type="checkbox"/>	<input type="checkbox"/>	<input type="checkbox"/>
<input type="checkbox"/>	<input type="checkbox"/>	<input type="checkbox"/>	<input type="checkbox"/>	<input type="checkbox"/>	<input type="checkbox"/>
<input type="checkbox"/>	<input type="checkbox"/>	<input type="checkbox"/>	<input type="checkbox"/>	<input type="checkbox"/>	<input type="checkbox"/>
<input type="checkbox"/>	<input type="checkbox"/>	<input type="checkbox"/>	<input type="checkbox"/>	<input type="checkbox"/>	<input type="checkbox"/>
<input type="checkbox"/>	<input type="checkbox"/>	<input type="checkbox"/>	<input type="checkbox"/>	<input type="checkbox"/>	<input type="checkbox"/>
<input type="checkbox"/>	<input type="checkbox"/>	<input type="checkbox"/>	<input type="checkbox"/>	<input type="checkbox"/>	<input type="checkbox"/>
<input type="checkbox"/>	<input type="checkbox"/>	<input type="checkbox"/>	<input type="checkbox"/>	<input type="checkbox"/>	<input type="checkbox"/>
747	748	749	750	751	752



www.nso.go.th