

การสำรวจการย้ายถิ่นของประชากร พ.ศ. 2566
The 2023 MIGRATION SURVEY



สำนักงานสถิติแห่งชาติ
National Statistical Office

หน่วยงานเจ้าของเรื่อง

กลุ่มสถิติแรงงาน
กองสถิติสังคม
สำนักงานสถิติแห่งชาติ
โทรศัพท์ ๐ ๒๑๔๒ ๑๒๔๗
โทรสาร ๐ ๒๑๔๓ ๘๑๓๖
ไปรษณีย์อิเล็กทรอนิกส์ : slaborfs@nso.go.th

หน่วยงานที่เผยแพร่

กองสถิติพยากรณ์
สำนักงานสถิติแห่งชาติ
ศูนย์ราชการเฉลิมพระเกียรติ ๘๐ พรรษาฯ
อาคารรัฐประศาสนภักดี ชั้น ๒ ถนนแจ้งวัฒนะ
แขวงทุ่งสองห้อง เขตหลักสี่ กรุงเทพฯ ๑๐๒๑๐
โทรศัพท์ ๐ ๒๑๔๑ ๗๔๙๘
โทรสาร ๐ ๒๑๔๓ ๘๑๓๒
ไปรษณีย์อิเล็กทรอนิกส์ : services@nso.go.th

ปีที่จัดพิมพ์

๒๕๖๗

คำนำ

การย้ายถิ่นที่อยู่ของประชากร เป็นองค์ประกอบหนึ่งของการเปลี่ยนแปลงประชากรในพื้นที่ต่าง ๆ ที่ส่งผลกระทบต่อความหนาแน่นของประชากร ซึ่งหากขาดการบริหารจัดการที่ดีและเหมาะสมกับจำนวนประชากรที่มีอยู่จริงในแต่ละพื้นที่ ย่อมก่อให้เกิดผลกระทบต่อประชากรทั้งทางตรงและทางอ้อม เช่น ปัญหาความแออัดของที่อยู่อาศัย ปัญหาทางด้านสภาพแวดล้อมและมลภาวะ ปัญหาการกำจัดขยะ ปัญหาความไม่ปลอดภัยของชีวิตและทรัพย์สิน ปัญหาด้านการให้บริการสาธารณสุข และการบริหารจัดการสาธารณสุขไม่เพียงพอต่อความต้องการของประชากร เป็นต้น ดังนั้น เพื่อให้ประเทศมีข้อมูลด้านการย้ายถิ่นของประชากรมีความสำคัญและจำเป็นต่อการกำหนดนโยบายในการบริหารประเทศ

สำนักงานสถิติแห่งชาติจึงได้ดำเนินการสำรวจข้อมูลการย้ายถิ่นของประชากรเป็นประจำทุกปี สำหรับรายงานผลการสำรวจการย้ายถิ่นของประชากร พ.ศ. ๒๕๖๖ ฉบับนี้ สำนักงานสถิติแห่งชาติหวังเป็นอย่างยิ่งว่าจะเป็นประโยชน์ต่อหน่วยงานภาครัฐบาลและเอกชน ตลอดจนผู้สนใจทั่วไป

บทสรุปผู้บริหาร

การสำรวจการย้ายถิ่นของประชากร พ.ศ. 2566

สำนักงานสถิติแห่งชาติ ได้ดำเนินการสำรวจการย้ายถิ่นของประชากรเป็นประจำทุกปี โดยในปี พ.ศ. 2566 เก็บรวบรวมข้อมูลระหว่างตุลาคม - ธันวาคม เพื่อรวบรวมข้อมูลพื้นฐานด้านประชากรและสังคมของผู้ย้ายถิ่น สำหรับนำไปใช้ในการติดตามสถานการณ์การย้ายถิ่นของประชากร ซึ่งผลการสำรวจที่สำคัญสรุปได้ ดังนี้

1. จำนวนผู้ย้ายถิ่นและร้อยละของการย้ายถิ่น

ผลการสำรวจในปี 2566 พบว่า ผู้ย้ายถิ่น^{1/} มีจำนวน 9.82 แสนคน เพิ่มขึ้นจากปีที่ผ่านมา 1.73 แสนคน คิดเป็นร้อยละ 1.4 ของประชากรทั้งประเทศ (70.09 ล้านคน) โดยผู้ย้ายถิ่นในภาคกลางมากที่สุด 4.70 แสนคน (ร้อยละ 2.2) และกรุงเทพมหานครมีผู้ย้ายถิ่นน้อยที่สุด 0.58 แสนคน (ร้อยละ 0.6)

ร้อยละของการย้ายถิ่น จำแนกตามภาคที่อยู่ในปัจจุบัน

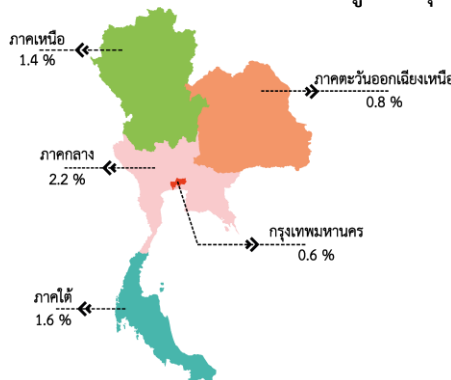

$$\text{ร้อยละของการย้ายถิ่นตามพื้นที่} = \frac{\text{จำนวนผู้ย้ายถิ่นในแต่ละพื้นที่} \times 100}{\text{จำนวนประชากรทั้งสิ้นในแต่ละพื้นที่}}$$

2. สาเหตุของการย้ายถิ่น

สำหรับสาเหตุของการย้ายถิ่น พบว่า ผู้ย้ายถิ่นด้วยสาเหตุด้านการงาน เช่น หางานทำ หน้าที่การงาน หรือต้องการเปลี่ยนงาน มีจำนวนมากที่สุด 3.74 แสนคน (ร้อยละ 38.1) รองลงมา คือ ด้านครอบครัว เช่น ติดตามคนในครอบครัว และทำกิจกรรมครอบครัว จำนวน 2.01 แสนคน (ร้อยละ 20.4) และด้านอื่น ๆ เช่น ย้ายที่อยู่อาศัย กลับภูมิลำเนา ศึกษาต่อ ฯลฯ จำนวน 4.07 แสนคน (ร้อยละ 41.4) ตามลำดับ

ร้อยละของผู้ย้ายถิ่น จำแนกตามสาเหตุของการย้ายถิ่น

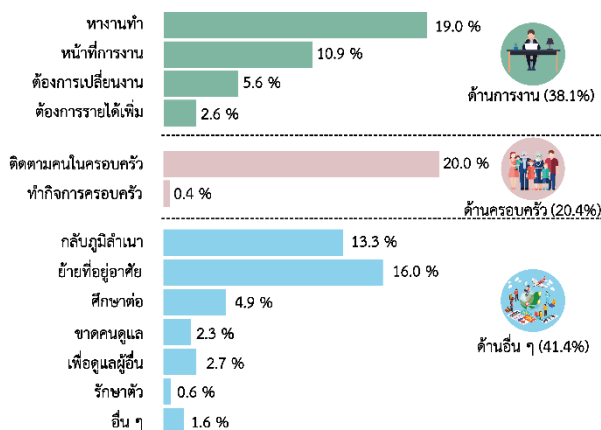

3. การมีชื่ออยู่ในทะเบียนบ้าน

ผู้ย้ายถิ่นที่มีชื่ออยู่ในทะเบียนบ้านที่อาศัยอยู่ปัจจุบันมีเพียงร้อยละ 21.4 ขณะที่ผู้ย้ายถิ่นที่มีชื่ออยู่ในทะเบียนบ้านหลังอื่นมีร้อยละ 68.0 นอกนั้นเป็นผู้ที่มีชื่อในทะเบียนบ้านในประเทศอื่น (ร้อยละ 10.6)

ร้อยละของผู้ย้ายถิ่น จำแนกตามการมีชื่ออยู่ในทะเบียนบ้าน

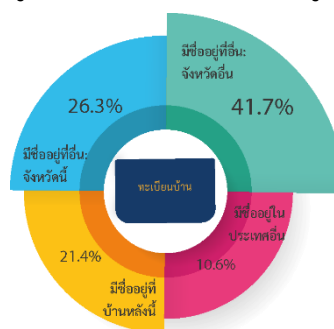

^{1/}ผู้ย้ายถิ่น หมายถึง ผู้ที่ย้ายสถานที่อยู่อาศัยจากเขตเทศบาลอื่นหรือ อบต. อื่น หรือจากประเทศอื่น ซึ่งเป็นที่อยู่อาศัยครั้งสุดท้ายมายังเขตเทศบาลหรืออบต. ซึ่งเป็นพื้นที่ที่อยู่ปัจจุบัน ในระหว่าง 1 ตุลาคม 2565 ถึง 30 กันยายน 2566

4. ประเภทและรูปแบบการย้ายถิ่น

ประเภทของการย้ายถิ่น สามารถแบ่งเป็น 3 ประเภท ซึ่งพบว่า ผู้ย้ายถิ่นภายในภาคเดียวกันมีจำนวนมากกว่าผู้ย้ายถิ่นระหว่างภาค (6.07 แสนคน และ 3.00 แสนคน ตามลำดับ) และเป็นผู้ย้ายถิ่นที่ย้ายมาจากต่างประเทศ 0.75 แสนคน

จากจำนวนผู้ย้ายถิ่นภายในภาคเดียวกัน 6.07 แสนคนนั้น เป็นผู้ที่ย้ายถิ่นภายในจังหวัดจำนวน 4.32 แสนคน (ร้อยละ 44.0) และเป็นผู้ที่ย้ายถิ่นระหว่างจังหวัด จำนวน 1.75 แสนคน (ร้อยละ 17.8)

รูปแบบการย้ายถิ่นในปี 2566 นั้น พบว่า ผู้ย้ายถิ่นจะย้ายถิ่นมาคนเดียวมากที่สุด (ร้อยละ 51.5) โดยรูปแบบการย้ายถิ่นในแต่ละภาคมีลักษณะคล้ายคลึงกัน กล่าวคือ มากกว่าร้อยละ 50 เป็นการย้ายถิ่นมาคนเดียว รองลงมาเป็นการย้ายทั้งครัวเรือน พบมากในภาคกลางและภาคใต้ ส่วนการย้ายมาบางส่วนของครัวเรือนประมาณ ร้อยละ 16.0 ได้แก่ ภาคใต้ ภาคกลาง และกรุงเทพมหานคร

จำนวนผู้ย้ายถิ่น จำแนกตามประเภทของการย้ายถิ่น



ร้อยละของผู้ย้ายถิ่น จำแนกตามรูปแบบการย้ายถิ่น

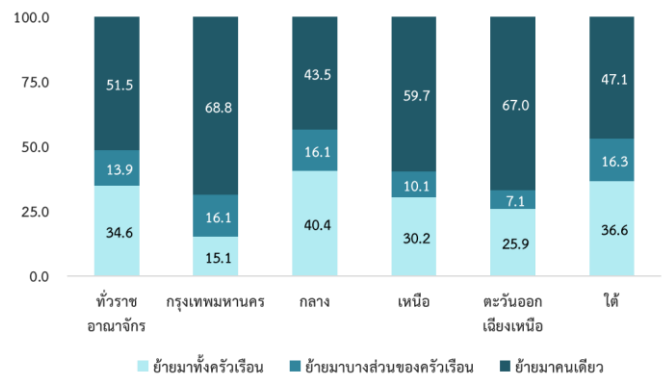

5. การย้ายถิ่นสุทธิ

การย้ายถิ่นสุทธิ หมายถึง ค่าความแตกต่างระหว่างจำนวนผู้ย้ายถิ่นเข้าและจำนวนผู้ย้ายถิ่นออกของประชากรในพื้นที่ หากมีผู้ย้ายถิ่นเข้ามากกว่าผู้ย้ายถิ่นออก ร้อยละของการย้ายถิ่นสุทธิจะเป็นบวก หากมีผู้ย้ายถิ่นเข้าน้อยกว่าผู้ย้ายถิ่นออก ร้อยละของการย้ายถิ่นสุทธิจะเป็นลบ

จากการสำรวจ พบว่า ร้อยละของการย้ายถิ่นสุทธิของภาคเหนือ ภาคกลาง และภาคใต้ มีผลเป็นบวก (0.25 0.24 และ 0.01 ตามลำดับ) ในขณะที่ กรุงเทพมหานคร และภาคตะวันออกเฉียงเหนือมีทิศทางตรงกันข้าม คือ มีอัตราการย้ายถิ่นสุทธิเป็นลบ (-0.44 และ -0.21 ตามลำดับ)

ร้อยละของการย้ายถิ่นสุทธิ พ.ศ. 2562 – 2565

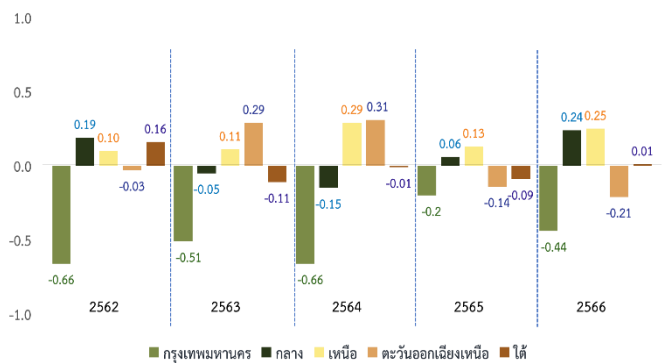

การย้ายถิ่นของประชากรในปี 2566 มีแนวโน้มเพิ่มขึ้นจากปีที่ผ่านมา พบว่าภาคกลางมีร้อยละผู้ย้ายถิ่นสูงกว่าภาคอื่นๆ ด้วยเหตุผลหลักในด้านการงาน ได้แก่ หางานทำ หน้าที่การงาน และต้องการเปลี่ยนงาน ส่วนรูปแบบการย้ายถิ่นเป็นการย้ายมาคนเดียว โดยเฉพาะกรุงเทพมหานครและภาคตะวันออกเฉียงเหนือ นอกจากนี้ยังพบว่าผู้ย้ายถิ่นส่วนใหญ่ไม่มีชื่อในทะเบียนบ้านที่อาศัยอยู่ในปัจจุบัน ดังนั้น หน่วยงานที่เกี่ยวข้องควรต้องมีการบริหารจัดการที่ดีและเหมาะสมกับจำนวนประชากรที่มีอยู่จริง เช่น ปัญหาความแออัดของที่อยู่อาศัย ปัญหาด้านการให้บริการสาธารณสุข และการบริหารจัดการสาธารณสุขให้เพียงพอต่อความต้องการของประชากร และควรมีการวางแผนกระจายแหล่งอุตสาหกรรม ธุรกิจ การค้าต่าง ๆ ให้ครอบคลุมทุกจังหวัด จะได้ไม่ต้องมีการย้ายถิ่นของประชากรเพื่อเข้ามาหางานทำในกรุงเทพมหานคร หรือจังหวัดที่เป็นแหล่งอุตสาหกรรม

สารบัญ

	หน้า
คำนำ	iii
บทสรุปสำหรับผู้บริหาร	v
สารบัญแผนภูมิ	vii
สารบัญตาราง	viii
บทที่ 1 บทนำ	
1.1 ความเป็นมา	1
1.2 แนวคิดหรือข้อกำหนด	1
1.3 วัตถุประสงค์	1
1.4 ประโยชน์ที่คาดว่าจะได้รับ	1
บทที่ 2 ระเบียบวิธีสถิติ	
2.1 ประชากรเป้าหมาย	3
2.2 เวลาอ้างอิง	3
2.3 คำนียาม	3
2.4 แผนแบบการเลือกตัวอย่าง	5
2.5 รายการข้อมูล	5
2.6 การเก็บรวบรวมข้อมูล	6
2.7 การประมวลผลข้อมูล	6
2.8 การปิดตัวเลข	6
2.9 ข้อจำกัดของข้อมูล	7
บทที่ 3 ผลการสำรวจ	
3.1 อัตราการตอบ	9
3.2 คุณลักษณะของประชากรและตัวอย่าง	10
3.3 ผลการสำรวจ	
3.3.1 ลักษณะด้านประชากร	13
3.3.2 สาเหตุของการย้ายถิ่น	18
3.3.3 ประเภทและทิศทางการย้ายถิ่น	19
3.3.4 การรับเงิน/สิ่งของของผู้ย้ายถิ่น	22
3.3.5 การส่งเงิน/สิ่งของของผู้ย้ายถิ่น	24
ตารางสถิติ	27
ภาคผนวก	
ภาคผนวก ก แผนการเลือกตัวอย่าง	53
ภาคผนวก ข แบบสอบถาม	63

สารบัญแผนภูมิ

		หน้า
แผนภูมิ 3.1	ร้อยละของผู้ย้ายถิ่น จำแนกตามเพศ และภาค	14
แผนภูมิ 3.2	ร้อยละของผู้ย้ายถิ่น จำแนกตามสถานภาพการสมรส	16
แผนภูมิ 3.3	ร้อยละของผู้ย้ายถิ่นที่มีงานทำ จำแนกตามอาชีพ	17
แผนภูมิ 3.4	ร้อยละของผู้ย้ายถิ่นที่มีงานทำ จำแนกตามกิจกรรมทางเศรษฐกิจ	17
แผนภูมิ 3.5	ร้อยละของผู้ย้ายถิ่นที่มีงานทำ จำแนกตามสถานภาพการทำงาน	18
แผนภูมิ 3.6	ร้อยละของผู้ย้ายถิ่น จำแนกตามสาเหตุของการย้ายถิ่น และเพศ	18
แผนภูมิ 3.7	ร้อยละของผู้ย้ายถิ่นระหว่างภาค จำแนกตามถิ่นที่อยู่ก่อนย้าย และภาค	20
แผนภูมิ 3.8	ร้อยละของผู้ย้ายถิ่นระหว่างประเทศ จำแนกตามภาคของผู้ย้ายถิ่น	20
แผนภูมิ 3.9	ร้อยละของผู้ย้ายถิ่น จำแนกตามรูปแบบการย้ายถิ่น	21
แผนภูมิ 3.10	ร้อยละของผู้ย้ายถิ่นที่รับเงิน/สิ่งของ จำแนกตามภาค	22
แผนภูมิ 3.11	ร้อยละของผู้ย้ายถิ่นที่รับเงิน/สิ่งของ จำแนกตามประเภทของสิ่งที่รับ และภาค	22
แผนภูมิ 3.12	ร้อยละของผู้ย้ายถิ่นที่ได้รับเงิน จำแนกตามการใช้เงินที่ได้รับ	23
แผนภูมิ 3.13	ร้อยละของผู้ย้ายถิ่นที่ส่งเงิน/สิ่งของ จำแนกตามภาค	24
แผนภูมิ 3.14	ร้อยละของผู้ย้ายถิ่น จำแนกตามประเภทของที่ส่ง และภาค	24
แผนภูมิ 3.15	ร้อยละของผู้ย้ายถิ่นที่ส่งเงิน จำแนกตามการใช้เงินที่ส่งไปให้	25

สารบัญตาราง

	หน้า	
ตาราง 3.1	ขนาดตัวอย่างที่สัมภาษณ์ได้และอัตราการตอบ	9
ตาราง 3.2	ขนาดตัวอย่าง และค่าประมาณประชากร	10
ตาราง 3.3	จำนวนผู้ย้ายถิ่นและร้อยละการย้ายถิ่น จำแนกตามเพศ เขตการปกครอง และภาค	13
ตาราง 3.4	ร้อยละการย้ายถิ่น จำแนกตามเพศ และกลุ่มอายุของผู้ย้ายถิ่น	14
ตาราง 3.5	จำนวนผู้ย้ายถิ่น จำแนกตามการมีชื่ออยู่ในทะเบียนบ้าน เพศ และเขตการปกครอง	15
ตาราง 3.6	จำนวนประชากรอายุ 6 ปีขึ้นไป จำแนกตามสถานภาพการย้ายถิ่น ระดับการศึกษาที่สำเร็จ และเพศ	16
ตาราง 3.7	จำนวนผู้ย้ายถิ่นและร้อยละการย้ายถิ่น จำแนกตามประเภทการย้ายภายในภาคเดียวกัน และภาค	19
ตาราง 3.8	จำนวนผู้ย้ายถิ่นและร้อยละการย้ายถิ่นสุทธิ จำแนกตามภาค	21
ตาราง 3.9	ร้อยละของผู้ย้ายถิ่นที่ได้รับเงิน/สิ่งของ จำแนกตามผู้ส่งเงิน/สิ่งของ และภาค	23
ตาราง 3.10	ร้อยละของผู้ย้ายถิ่นที่ส่งเงิน/สิ่งของ จำแนกตามผู้รับเงิน/สิ่งของ และภาค	25

บทที่ 1

บทนำ

1.1 ความเป็นมา

สำนักงานสถิติแห่งชาติ ได้เริ่มดำเนินการสำรวจการย้ายถิ่นของประชากรครั้งแรกใน พ.ศ. 2517 โดยทำการสำรวจเฉพาะการย้ายเข้าสู่กรุงเทพมหานคร ต่อมาในปี 2526 - 2533 ได้ขยายขอบข่ายการสำรวจเป็นการย้ายเข้าสู่จังหวัดที่อยู่ในเขตปริมณฑลของกรุงเทพมหานคร และบางจังหวัดในส่วนภูมิภาค ซึ่งกำหนดให้เป็นเมืองหลักในการพัฒนา และตั้งแต่ปี 2535 จนถึงปัจจุบัน ได้ขยายขอบข่ายการสำรวจให้ครอบคลุมทั่วทั้งประเทศ

1.2 แนวคิดหรือข้อกำหนด

สำหรับแนวคิดและคำนิยามที่ใช้ในการสำรวจใช้ตามสภาพที่เหมาะสมกับประเทศไทย และตามข้อเสนอแนะจากผู้เชี่ยวชาญองค์การแรงงานระหว่างประเทศ (ILO) และหน่วยงานสหประชาชาติ (UN) ทั้งนี้ การย้ายถิ่น หมายถึง การที่ย้ายสถานที่อยู่อาศัยจากเขตเทศบาลอื่น หรือ อบต.อื่น หรือจากประเทศอื่น ซึ่งเป็นที่อยู่อาศัยครั้งสุดท้ายมายังเขตเทศบาลหรือ อบต. ซึ่งเป็นพื้นที่ที่อยู่ปัจจุบันที่ถูกสัมภาษณ์

1.3 วัตถุประสงค์

เพื่อเก็บรวบรวมข้อมูลเกี่ยวกับจำนวนและลักษณะต่าง ๆ ของประชากร ซึ่งข้อมูลสำคัญที่ได้จากการสำรวจ ได้แก่

- 1) ข้อมูลพื้นฐานทางด้านประชากร เศรษฐกิจและสังคมของผู้ย้ายถิ่นและไม่ย้ายถิ่น เช่น อายุ เพศ ภูมิลำเนา ระดับการศึกษา สถานภาพสมรส อาชีพ อุตสาหกรรม สถานภาพการทำงาน เป็นต้น
- 2) ข้อมูลเกี่ยวกับการย้ายถิ่น เช่น จำนวนผู้ย้ายถิ่น ทิศทางและกระแสการย้ายถิ่น รูปแบบการย้ายถิ่น เหตุผลของการย้ายถิ่น เป็นต้น

1.4 ประโยชน์ที่คาดว่าจะได้รับ

ใช้เป็นฐานข้อมูลให้แก่หน่วยงานที่เกี่ยวข้องกับการย้ายถิ่น

- 1) เพื่อประกอบการวางแผน การกำหนดนโยบาย และการจัดทำแผนเกี่ยวกับการกระจายตัว และการตั้งถิ่นฐานของประชากรในแผนพัฒนาเศรษฐกิจและสังคมแห่งชาติ
- 2) เพื่อใช้เป็นแนวทางในการวางแผนพัฒนาโครงการต่าง ๆ และแก้ไขปัญหาที่เกิดจากการย้ายถิ่นของประชากร

บทที่ 2

ระเบียบวิธีสถิติ

2.1 ประชากรเป้าหมาย

ประชากรเป้าหมายหรือคุ่มรวมในการสำรวจครั้งนี้ คือ ครั้วเรือนส่วนบุคคลและครั้วเรือนกลุ่มบุคคลประเภทครั้วเรือนคนงานทุกครั้วเรือนที่อาศัยอยู่ในเขตเทศบาลและนอกเขตเทศบาลทุกจังหวัดทั่วประเทศ ยกเว้นครั้วเรือนชาวต่างประเทศที่มีเอกสิทธิ์ทางการทูต

สำหรับครั้วเรือนที่เข้าข่ายการแจกแจงของการสำรวจการย้ายถิ่นของประชากร ได้แก่ ครั้วเรือนส่วนบุคคล และครั้วเรือนกลุ่มบุคคลประเภทครั้วเรือนคนงาน ซึ่งจะมีรายชื่อปรากฏในบัญชีรายชื่อครั้วเรือนตัวอย่าง บุคคลที่เข้าข่ายการแจกแจง ได้แก่ ผู้ที่เป็นสมาชิกในครั้วเรือนส่วนบุคคลตัวอย่าง และผู้ที่ถูกเลือกเป็นตัวอย่างในครั้วเรือนกลุ่มบุคคลประเภทครั้วเรือนคนงาน

2.2 เวลาอ้างอิง

หมายถึง ระยะเวลา 1 ปี นับจากวันก่อนวันสัมภาษณ์ เช่น วันสัมภาษณ์คือ วันที่ 1 ตุลาคม พ.ศ. 2566 “ระหว่าง 1 ปีก่อนวันสัมภาษณ์” คือ ระหว่างวันที่ 1 ตุลาคม 2565 ถึง 30 กันยายน 2566

2.3 คำนิยาม

การย้ายถิ่น หมายถึง การที่ย้ายสถานที่อยู่อาศัยจากเขตเทศบาลอื่นหรือ อบต.อื่น หรือจากประเทศอื่น ซึ่งเป็นที่อยู่อาศัยครั้งสุดท้ายมายังเขตเทศบาลหรือ อบต. ซึ่งเป็นพื้นที่ที่อยู่ปัจจุบัน

การเปลี่ยนเขตเทศบาลหรือ อบต. เนื่องจาก การขยายเขตเทศบาลหรือแยกหมู่บ้าน โดยที่บุคคลหรือครั้วเรือนนั้นยังอยู่ประจำที่เดิม และการย้ายสถานที่อยู่อาศัยในกรุงเทพมหานคร และเมืองพัทยา ไม่นับว่าเป็นการย้ายถิ่น

ประเภทการย้ายถิ่น หมายถึง ผู้ย้ายถิ่นระหว่างจังหวัด ภาค หรือประเทศ โดยมีลักษณะ ดังนี้

1) **ผู้ย้ายถิ่นระหว่างจังหวัด** หมายถึง ผู้ซึ่งจังหวัดที่เคยอยู่ครั้งสุดท้ายก่อนย้าย ต่างกับจังหวัดที่อยู่ในคาบเวลาสำรวจ

2) **ผู้ย้ายถิ่นระหว่างภาค** หมายถึง ผู้ซึ่งภาคที่เคยอยู่ครั้งสุดท้ายก่อนย้าย ต่างกับภาคที่อยู่ในคาบเวลาสำรวจ

3) **ผู้ย้ายถิ่นจากต่างประเทศ** หมายถึง ผู้ซึ่งเปลี่ยนประเทศที่เคยอยู่อาศัยครั้งสุดท้ายต่างกับภาคที่อยู่ในคาบเวลาสำรวจ

ครั้วเรือนเดิม หมายถึง ครั้วเรือนสุดท้ายที่ผู้ย้ายถิ่นอาศัยอยู่ ก่อนย้ายมาอาศัยอยู่ในครั้วเรือนปัจจุบัน

ครั้วเรือนอื่น หมายถึง ครั้วเรือนที่นอกเหนือ จากครั้วเรือนเดิมและครั้วเรือนปัจจุบัน

อาชีพ หมายถึง ประเภทหรือชนิดของงานที่บุคคลนั้นทำอยู่ การจัดจำแนกประเภทอาชีพ ใช้ตาม International Standard Classification of Occupation (ISCO-08) ขององค์การแรงงานระหว่างประเทศ (ILO)

อุตสาหกรรม หมายถึง ประเภทของกิจกรรมทางเศรษฐกิจที่ได้ดำเนินการโดยสถานประกอบการที่บุคคลนั้นทำงานอยู่ หรือประเภทของธุรกิจซึ่งบุคคลนั้นได้ดำเนินการอยู่ในสัปดาห์แห่งการสำรวจ การจัดจำแนกประเภทอุตสาหกรรมใช้ตาม Thailand Standard Industrial Classification (TSIC) 2009 ฉบับปรับปรุงโดยสำนักงานสถิติแห่งชาติ

สถานภาพการทำงาน หมายถึง สถานะของบุคคลที่ทำงานในสถานที่ที่ทำงานหรือธุรกิจ แบ่งออกเป็น 5 ประเภท คือ

1) **นายจ้าง** หมายถึง ผู้ประกอบธุรกิจของตนเองเพื่อหวังผลกำไรหรือส่วนแบ่ง และได้จ้างบุคคลอื่นมาทำงานในธุรกิจในฐานะลูกจ้าง

2) **ประกอบธุรกิจส่วนตัวโดยไม่มีลูกจ้าง** หมายถึง ผู้ประกอบธุรกิจของตนเองโดยลำพังผู้เดียว หรืออาจมีบุคคลอื่นมาร่วมกิจการด้วยเพื่อหวังผลกำไรหรือส่วนแบ่ง และไม่ได้จ้างลูกจ้างแต่อาจมีสมาชิกในครัวเรือนหรือผู้ฝึกงานมาช่วยทำงานโดยไม่ได้รับค่าจ้างหรือค่าตอบแทนอย่างอื่นสำหรับงานที่ทำ

3) **ช่วยธุรกิจในครัวเรือนโดยไม่ได้รับค่าจ้าง** หมายถึง ผู้ที่ช่วยทำงานโดยไม่ได้รับค่าจ้างในไร่นาเกษตร หรือในธุรกิจของสมาชิกในครัวเรือน

4) **ลูกจ้าง** หมายถึง ผู้ที่ทำงานโดยได้รับค่าจ้างเป็นรายเดือน รายสัปดาห์ รายวัน รายชิ้น หรือเหมาจ่าย ค่าตอบแทนที่ได้รับจากการทำงานอาจจะเป็นเงินหรือสิ่งของ

ลูกจ้างแบ่งออกเป็น 3 ประเภท

4.1) **ลูกจ้างรัฐบาล** หมายถึง ข้าราชการ พนักงานเทศบาล พนักงานองค์การบริหารส่วนจังหวัด ตลอดจนลูกจ้างประจำและชั่วคราวของรัฐบาล

4.2) **ลูกจ้างรัฐวิสาหกิจ** หมายถึง ผู้ที่ทำงานให้กับหน่วยงานรัฐวิสาหกิจ

4.3) **ลูกจ้างเอกชน** หมายถึง ผู้ที่ทำงานให้กับเอกชนหรือธุรกิจของเอกชน รวมทั้งผู้ที่รับจ้างทำงานบ้าน

5) **การรวมกลุ่ม** หมายถึง กลุ่มคนที่มาร่วมกันทำงานโดยมีวัตถุประสงค์เพื่อพึ่งตนเอง และช่วยเหลือซึ่งกันและกัน สมาชิกแต่ละคนมีความเท่าเทียมกันในการกำหนดการทำงานทุกขั้นตอนไม่ว่าเป็นการลงทุน การขาย งานอื่น ๆ ของกิจการที่ทำ ตลอดจนการแบ่งรายได้ให้แก่สมาชิกตามที่ตกลงกัน (การรวมกลุ่มดังกล่าวอาจจดทะเบียนจัดตั้งในรูปของสหกรณ์หรือไม่ก็ได้)

ระดับการศึกษาที่สำเร็จ ได้จำแนกการศึกษาตามระดับการศึกษาที่สำเร็จดังนี้

1) **ไม่มีการศึกษา** หมายถึง บุคคลที่ไม่เคยเข้าศึกษาในโรงเรียน หรือไม่เคยได้รับการศึกษา

2) **ต่ำกว่าประถมศึกษา** หมายถึง บุคคลที่สำเร็จการศึกษาต่ำกว่าชั้นประถมศึกษาปีที่ 6 หรือชั้นประถมศึกษาปีที่ 7 หรือชั้น ม.3 เดิม

3) **ประถมศึกษา** หมายถึง บุคคลที่สำเร็จการศึกษาตั้งแต่ชั้นประถมศึกษาปีที่ 6 หรือชั้นประถมศึกษาปีที่ 7 หรือชั้น ม.3 เดิมขึ้นไป แต่ไม่สำเร็จระดับการศึกษาที่สูงกว่า

4) **มัธยมศึกษาตอนต้น** หมายถึง บุคคลที่สำเร็จการศึกษาตั้งแต่ชั้น ม.3 ม.ศ.3 หรือ ม.6 เดิมขึ้นไป แต่ไม่สำเร็จระดับการศึกษาที่สูงกว่า

5) **มัธยมศึกษาตอนปลาย** หมายถึง บุคคลที่สำเร็จการศึกษาตั้งแต่ชั้น ม.6 ม.ศ. 5 หรือ ม.8 เดิมขึ้นไป ทั้งสายสามัญ อาชีวศึกษา และวิชาการศึกษา

6) **อุดมศึกษา** หมายถึง บุคคลที่ศึกษาอาชีวศึกษา หรือวิชาชีพเทคนิคที่เรียนต่อจากระดับมัธยมศึกษาตอนปลายหรือเทียบเท่า โดยภาคปกติมีหลักสูตร 2 ปี แต่ไม่สำเร็จระดับการศึกษาที่สูงกว่า และบุคคลที่สำเร็จการศึกษาโดยได้รับวุฒิปริญญาตรี ระดับปริญญาโท หรือปริญญาเอก

7) **การศึกษาอื่นๆ** หมายถึง บุคคลที่ศึกษาอาชีวศึกษาระยะสั้น และบุคคลที่สำเร็จการศึกษาที่ไม่สามารถเทียบชั้น เช่น เรียนทางศาสนาสอนในโรงเรียนปอเนาะที่ไม่มีการสอนวิชาสามัญ เป็นต้น

2.4 แผนแบบการเลือกตัวอย่าง

แผนแบบการเลือกตัวอย่างที่ใช้เป็นแบบ Stratified Two – Stage Sampling (รายละเอียดในภาคผนวก ก.) โดยมีจังหวัดเป็นสตรัดัม มีในเขตเทศบาลและนอกเขตเทศบาลเป็นสตรัดัมย่อย ในการเลือกตัวอย่างขั้นที่หนึ่ง (primary sampling stage) หน่วยตัวอย่างขั้นที่หนึ่ง คือเขตแขวงนับ โดยรอบตัวอย่างสำหรับการเลือกหน่วยตัวอย่างขั้นที่หนึ่งได้มาจากโครงการสำมะโนประชากรและเคหะ พ.ศ. 2553 ที่ได้มีการปรับปรุงให้มีความทันสมัย และจำนวนเขตแขวงนับตัวอย่างทั้งสิ้น 5,430 เขตแขวงนับ สำหรับการเลือกตัวอย่างขั้นที่สอง (secondary sampling stage) ครั้วเรือนส่วนบุคคลและสมาชิกในครั้วเรือนกลุ่มบุคคลประเภทคนงานเป็นหน่วยตัวอย่างขั้นที่สอง โดยกำหนดจำนวน 16 ครั้วเรือนตัวอย่างต่อเขตแขวงนับตัวอย่างทั้งในเขตเทศบาล และนอกเขตเทศบาลตามลำดับ ในกรณีของครั้วเรือนกลุ่มบุคคลประเภทคนงานจะเป็นการเลือกสมาชิกตัวอย่างจากครั้วเรือนกลุ่มบุคคลประเภทคนงานทุกครั้วเรือน โดยก่อนดำเนินการเลือกครั้วเรือนตัวอย่าง ได้มีการสร้างกรอบครั้วเรือนตัวอย่าง ด้วยการนับและจดครั้วเรือนและอาคาร/สิ่งปลูกสร้างทุกแห่งในแต่ละเขตแขวงนับตัวอย่าง หลังจากนั้นทำการจัดเรียงรายชื่อครั้วเรือนส่วนบุคคลใหม่ตามขนาดครั้วเรือน ซึ่งวัดด้วยจำนวนสมาชิกในครั้วเรือน แล้วจึงดำเนินการเลือกครั้วเรือนตัวอย่างด้วยวิธีการสุ่มแบบมีระบบ

2.5 รายการข้อมูล

สำหรับแบบสอบถามที่จะใช้ในการสัมภาษณ์ และบันทึกรายละเอียดของบุคคลที่อยู่ในข่ายการสำรวจโครงการนี้ ประกอบด้วยข้อถามเกี่ยวกับ

1. ลักษณะด้านประชากร
2. สาเหตุของการย้ายถิ่น
3. ประเภทและทิศทางการย้ายถิ่น
4. การรับเงิน/สิ่งของ ของผู้ย้ายถิ่น
5. การส่งเงิน/สิ่งของ ของผู้ย้ายถิ่น

2.6 การเก็บรวบรวมข้อมูล

การสำรวจได้ดำเนินการพร้อมกันทั่วประเทศในเดือนตุลาคม พฤศจิกายน และธันวาคม พ.ศ. 2566 โดยผนวกข้อมูลกับโครงการสำรวจภาวะการทำงานของประชากร ไตรมาสที่ 4 พ.ศ. 2566 มีครัวเรือนที่ตกเป็นครัวเรือนตัวอย่างทั้งสิ้น 86,880 ครัวเรือน สำหรับวิธีการเก็บรวบรวมข้อมูลใช้การสัมภาษณ์หัวหน้าครัวเรือนหรือสมาชิกในครัวเรือนตัวอย่าง ด้วยเครื่องคอมพิวเตอร์พกพาขนาดกลาง (Tablet) เพื่อบันทึกข้อมูลแทนแบบสอบถาม ตั้งแต่ พ.ศ. 2556 เป็นการนำเทคโนโลยีมาใช้เพิ่มประสิทธิภาพในการปฏิบัติงาน พนักงานสามารถตรวจสอบความถูกต้องของข้อมูลก่อนส่งข้อมูล เพื่อทำการประมวลผลข้อมูลต่อไป และสามารถควบคุมคุณภาพติดตามการปฏิบัติงานของพนักงานเก็บรวบรวมข้อมูลบนระบบติดตามความก้าวหน้า (Web Application)

2.7 การประมวลผลข้อมูล

สำหรับการสำรวจครั้งนี้เป็นการสำรวจด้วยตัวอย่าง เพื่อให้สามารถประมาณค่าหรืออ้างถึงประชากรได้นั้น ต้องมีการคำนวณค่าถ่วงน้ำหนักให้แต่ละหน่วยที่ถูกเลือกมาเป็นตัวแทน โดยมีขั้นตอนการคำนวณค่าถ่วงน้ำหนัก 3 ขั้นตอนหลัก ๆ (รายละเอียดในภาคผนวก ก.) ดังนี้

- 1) ค่าถ่วงน้ำหนักพื้นฐาน (Design weight หรือ base weight) เป็นการคำนวณส่วนกลับของความน่าจะเป็นของหน่วยตัวอย่างที่ถูกเลือกในแต่ละขั้นของการเลือกตัวอย่างตามแผนแบบการเลือกตัวอย่าง
- 2) การปรับค่าถ่วงน้ำหนักพื้นฐานเมื่อมีข้อมูลที่ไม่ตอบ (Adjustment for non-response) โดยจะทำการปรับค่าถ่วงน้ำหนักของครัวเรือน
- 3) การปรับค่าถ่วงน้ำหนักด้วยข้อมูลสนับสนุนอื่น ๆ (post-stratification calibration adjustment) โดยใช้ข้อมูลจากการคาดประมาณประชากร จำแนกตามกลุ่มอายุ เพศ จังหวัด ภาค และเขตการปกครอง

2.8 การปิดตัวเลข

ตัวเลขที่นำเสนอผลในตารางสถิติ เป็นตัวเลขที่ได้จากการประมวลผลหรือถ่วงน้ำหนัก (Weight) ดังนั้นผลรวมของแต่ละจำนวนในแต่ละสดมภ์อาจจะไม่เท่ากับยอดรวมที่นำเสนอ เนื่องจากข้อมูลแต่ละจำนวนได้ถูกปิดเศษเป็นอิสระจากกัน

2.9 ข้อจำกัดของข้อมูล

เนื่องจากเป็นข้อมูลที่ได้จากการสำรวจ ทำให้มีข้อจำกัดของการใช้ข้อมูลผู้ย้ายถิ่นที่มีการแบ่งกลุ่มอายุในบางช่วงอายุที่มีจำนวนหน่วยตัวอย่างน้อย ทำให้มีค่าสัมประสิทธิ์ของการแปรผัน (C.V.) ของค่าประมาณสูง ซึ่งถ้าค่า C.V. มากกว่า 20% จึงไม่ควรนำเสนอข้อมูลในกลุ่มนั้น ๆ

ตาราง 2.1 การประมาณค่าสัมประสิทธิ์ของการแปรผันของค่าประมาณยอดรวมผู้ย้ายถิ่น และผู้ที่ไม่ย้ายถิ่น จำแนกตามกลุ่มอายุ เพศ และเขตการปกครอง

ภาค	กลุ่มอายุ (ปี)	ค่าสัมประสิทธิ์ของความแปรผันของค่าประมาณยอดรวม (ร้อยละ) (C.V.)					
		ผู้ย้ายถิ่น			ผู้ไม่ย้ายถิ่น		
		รวม	ชาย	หญิง	รวม	ชาย	หญิง
ทั่วราชอาณาจักร	รวม	3.4	4.8	4.8	--	0.1	--
	00-14	9.9	14.3	13.4	0.1	0.2	0.1
	15-19	11.4	15.9	16.1	0.2	0.2	0.3
	20-24	8.8	14.6	10.8	0.2	0.3	0.3
	25-29	8.3	11.5	12.1	0.2	0.3	0.3
	30-34	10.0	13.5	14.6	0.2	0.2	0.2
	35-39	10.4	13.9	14.5	0.2	0.3	0.2
	40-49	8.7	12.0	12.3	0.1	0.2	0.1
	50-59	12.1	16.0	18.4	0.1	0.1	0.1
	60 ปีขึ้นไป	14.2	18.8	*	--	0.1	0.1
ในเขตเทศบาล	รวม	4.8	6.8	6.6	0.1	0.1	0.1
	00-14	15.7	19.9	*	0.2	0.3	0.2
	15-19	14.5	19.8	*	0.4	0.4	0.6
	20-24	10.2	16.1	13.3	0.3	0.4	0.5
	25-29	12.1	18.1	16.3	0.3	0.4	0.5
	30-34	15.1	19.6	*	0.2	0.3	0.3
	35-39	15.7	*	19.5	0.2	0.4	0.2
	40-49	13.1	19.5	17.4	0.1	0.2	0.2
	50-59	16.2	*	*	0.1	0.1	0.1
	60 ปีขึ้นไป	18.3	*	*	0.1	0.1	0.1
นอกเขตเทศบาล	รวม	4.8	6.8	6.8	--	0.1	0.1
	00-14	11.4	17.6	14.9	0.1	0.1	0.2
	15-19	18.5	*	*	0.2	0.2	0.2
	20-24	14.2	*	17.4	0.3	0.3	0.5
	25-29	11.5	14.9	17.9	0.3	0.5	0.3
	30-34	13.2	17.9	18.5	0.2	0.3	0.4
	35-39	13.3	16.8	*	0.2	0.3	0.2
	40-49	11.5	15.2	17.3	0.1	0.3	0.2
	50-59	18.1	*	*	0.1	0.1	0.1
	60 ปีขึ้นไป	*	*	*	--	--	0.1

หมายเหตุ : * ค่า C.V. มากกว่า 20%

--" ข้อมูลมีจำนวนเล็กน้อย

บทที่ 3

ผลการสำรวจ

3.1 อัตราการตอบ

ตาราง 3.1 ขนาดตัวอย่างที่สัมภาษณ์ได้และอัตราการตอบ

ผลการแจกจ่าย	เขตการปกครอง		ภาค					รวม
	ในเขตเทศบาล	นอกเขตเทศบาล	กทม.	กลาง	เหนือ	ตะวันออกเฉียงเหนือ	ใต้	
ครัวเรือนที่แจกจ่ายได้ทั้งหมด	42,809	34,333	4,088	22,762	16,531	20,842	12,919	77,142
ครัวเรือนปฏิเสธ	426	189	204	335	44	8	24	615
ไม่พบผู้ตอบสัมภาษณ์/ หาบ้านไม่พบ	1,143	564	172	988	271	100	176	1,707
บ้านว่าง/รื้อถอน/ไฟไหม้	4,401	2,345	295	2,311	1,613	1,452	1,075	6,746
อื่น ๆ	469	201	41	292	165	62	110	670
จำนวนครัวเรือนตัวอย่าง	49,248	37,632	4,800	26,688	18,624	22,464	14,304	86,880
อัตราการตอบสัมภาษณ์ ของครัวเรือน (ร้อยละ) ^{1/}	95.5	97.3	90.7	93.4	97.2	99.2	97.7	96.3

^{1/} คำนวณจาก $\frac{\text{จำนวนครัวเรือนที่แจกจ่ายได้}}{\text{จำนวนครัวเรือนตัวอย่าง - บ้านว่าง/รื้อถอน/ไฟไหม้}} \times 100$

3.2 คุณลักษณะของประชากรและตัวอย่าง

ตาราง 3.2 ขนาดตัวอย่าง และค่าประมาณประชากร

ลักษณะ	จำนวนตัวอย่าง ไม่ถ่วงน้ำหนัก	การประมาณค่าประชากร		
		จำนวน	ช่วงความเชื่อมั่น 95%	
			ขอบเขตบน	ขอบเขตล่าง
ทั่วประเทศ	194,265	70,091,186	69,087,626	71,094,746
00-14	27,763	11,063,824	10,778,493	11,349,155
15-19	10,454	4,273,083	4,142,065	4,404,101
20-24	7,562	4,968,824	4,777,286	5,160,362
25-29	9,825	5,274,641	5,096,367	5,452,915
30-34	11,029	5,014,130	4,850,981	5,177,279
35-39	12,069	4,723,559	4,561,750	4,885,368
40-49	29,186	10,325,326	10,025,860	5,164,077
50-59	34,307	10,679,521	10,453,040	10,906,002
60 ปีขึ้นไป	52,070	13,768,278	13,507,383	14,029,173
ชาย	92,324	33,767,417	33,245,332	34,289,502
00-14	14,341	5,640,362	5,465,863	5,814,861
15-19	5,321	2,155,540	2,069,605	2,241,475
20-24	3,964	2,477,214	2,361,691	2,592,737
25-29	5,031	2,642,235	2,531,436	2,753,034
30-34	5,444	2,517,544	2,418,863	2,616,225
35-39	5,972	2,356,805	2,257,737	2,455,873
40-49	13,871	5,073,349	4,888,388	5,258,310
50-59	15,762	5,105,066	4,978,479	5,231,653
60 ปีขึ้นไป	22,618	5,799,302	5,672,387	5,926,217
หญิง	101,941	36,323,769	35,770,711	36,876,827
00-14	13,422	5,423,462	5,257,873	5,589,051
15-19	5,133	2,117,543	2,029,629	2,205,457
20-24	3,598	2,491,610	2,361,748	2,621,472
25-29	4,794	2,632,406	2,522,768	2,742,044
30-34	5,585	2,496,586	2,394,102	2,599,070
35-39	6,097	2,366,754	2,268,970	2,464,538
40-49	15,315	5,251,977	5,069,912	5,434,042
50-59	18,545	5,574,455	5,446,177	5,702,733
60 ปีขึ้นไป	29,452	7,968,976	7,806,448	8,131,504

ตาราง 3.2 ขนาดตัวอย่าง และค่าประมาณประชากร (ต่อ)

ลักษณะ	จำนวนตัวอย่าง ไม่ถ่วงน้ำหนัก	การประมาณค่าประชากร		
		จำนวน	ช่วงความเชื่อมั่น 95%	
			ขอบเขตบน	ขอบเขตล่าง
ในเขตเทศบาล	102,493	31,951,866	31,222,803	32,680,929
00-14	13,334	4,778,288	4,565,183	4,991,393
15-19	5,370	1,767,125	1,677,494	1,856,756
20-24	4,525	2,172,622	2,051,946	2,293,298
25-29	5,393	2,436,185	2,320,044	2,552,326
30-34	6,114	2,482,322	2,360,741	2,603,903
35-39	6,706	2,443,679	2,311,817	2,575,541
40-49	15,738	5,113,033	4,881,618	5,344,448
50-59	17,997	4,862,054	4,693,191	5,030,917
60 ปีขึ้นไป	27,316	5,896,558	5,700,294	6,092,822
ชาย	48,072	15,230,296	14,848,707	15,611,885
00-14	6,959	2,416,122	2,284,659	2,547,585
15-19	2,688	873,822	814,605	933,039
20-24	2,320	1,061,045	990,986	1,131,104
25-29	2,718	1,202,800	1,129,275	1,276,325
30-34	2,965	1,228,400	1,155,240	1,301,560
35-39	3,258	1,194,290	1,115,270	1,273,310
40-49	7,377	2,493,871	2,350,240	2,637,502
50-59	8,202	2,313,700	2,220,114	2,407,286
60 ปีขึ้นไป	11,585	2,446,246	2,351,894	2,540,598
หญิง	54,421	16,721,570	16,321,947	17,121,193
00-14	6,375	2,362,166	2,238,628	2,485,704
15-19	2,682	893,303	833,625	952,981
20-24	2,205	1,111,577	1,029,489	1,193,665
25-29	2,675	1,233,385	1,162,270	1,304,500
30-34	3,149	1,253,922	1,176,818	1,331,026
35-39	3,448	1,249,389	1,170,671	1,328,107
40-49	8,361	2,619,162	2,479,790	2,758,534
50-59	9,795	2,548,354	2,452,358	2,644,350
60 ปีขึ้นไป	15,731	3,450,312	3,328,624	3,572,000

ตาราง 3.2 ขนาดตัวอย่าง และค่าประมาณประชากร (ต่อ)

ลักษณะ	จำนวนตัวอย่าง ไม่ถ่วงน้ำหนัก	การประมาณค่าประชากร		
		จำนวน	ช่วงความเชื่อมั่น 95%	
			ขอบเขตบน	ขอบเขตล่าง
นอกเขตเทศบาล	91,772	38,139,320	37,449,683	38,828,957
00-14	14,429	6,285,536	6,095,800	6,475,272
15-19	5,084	2,505,958	2,410,397	2,601,519
20-24	3,037	2,796,202	2,647,459	2,944,945
25-29	4,432	2,838,456	2,703,205	2,973,707
30-34	4,915	2,531,808	2,423,017	2,640,599
35-39	5,363	2,279,880	2,186,100	2,373,660
40-49	13,448	5,212,293	5,022,241	5,402,345
50-59	16,310	5,817,467	5,666,540	5,968,394
60 ปีขึ้นไป	24,754	7,871,720	7,699,829	8,043,611
ชาย	44,252	18,537,121	18,180,803	18,893,439
00-14	7,382	3,224,240	3,109,491	3,338,989
15-19	2,633	1,281,718	1,219,444	1,343,992
20-24	1,644	1,416,169	1,324,315	1,508,023
25-29	2,313	1,439,435	1,356,547	1,522,323
30-34	2,479	1,289,144	1,222,921	1,355,367
35-39	2,714	1,162,515	1,102,764	1,222,266
40-49	6,494	2,579,478	2,462,963	2,695,993
50-59	7,560	2,791,366	2,706,125	2,876,607
60 ปีขึ้นไป	11,033	3,353,056	3,268,173	3,437,939
หญิง	47,520	19,602,199	19,219,870	19,984,528
00-14	7,047	3,061,296	2,951,033	3,171,559
15-19	2,451	1,224,240	1,159,686	1,288,794
20-24	1,393	1,380,033	1,279,407	1,480,659
25-29	2,119	1,399,021	1,315,575	1,482,467
30-34	2,436	1,242,664	1,175,152	1,310,176
35-39	2,649	1,117,365	1,059,354	1,175,376
40-49	6,954	2,632,815	2,515,681	2,749,949
50-59	8,750	3,026,101	2,941,013	3,111,189
60 ปีขึ้นไป	13,721	4,518,664	4,410,926	4,626,402

3.3 ผลการสำรวจ

ข้อมูลจากการสำรวจการย้ายถิ่นของประชากร พ.ศ. 2566 แสดงให้ทราบถึงจำนวนและทิศทางของการย้ายถิ่นในช่วงเวลา 1 ปีที่ผ่านมา ตามลักษณะทางประชากรเศรษฐกิจและสังคมของผู้ย้ายถิ่นและไม่ย้ายถิ่น โดยมีรายละเอียดดังนี้

3.3.1 ลักษณะด้านประชากร

ผู้ย้ายถิ่นในช่วง 1 ปีก่อนวันสัมภาษณ์ มีจำนวนทั้งสิ้น 9.82 แสนคน เป็นชาย 5.12 แสนคน และหญิง 4.69 แสนคน (ร้อยละ 52.2 และร้อยละ 47.8 ตามลำดับ) ผู้ย้ายถิ่นอาศัยอยู่ในภาคกลางมากที่สุด 4.70 แสนคน (ร้อยละ 47.9) รองลงมา คือ ภาคใต้ 1.60 แสนคน (ร้อยละ 16.3) ภาคเหนือ 1.53 แสนคน (ร้อยละ 15.6) ภาคตะวันออกเฉียงเหนือ 1.41 แสนคน (ร้อยละ 14.3) และกรุงเทพมหานคร 0.58 แสนคน (ร้อยละ 5.9)

ร้อยละการย้ายถิ่นของประชากร 1.4 โดยเพศชายมีร้อยละการย้ายถิ่นมากกว่าเพศหญิง คือ 1.5 และ 1.3 ตามลำดับ หากพิจารณาร้อยละการย้ายถิ่นในแต่ละภูมิภาค พบว่า ภาคกลางมีร้อยละการย้ายถิ่นสูงสุด คือ 2.2 และกรุงเทพมหานครมีร้อยละการย้ายถิ่นต่ำที่สุด คือ 0.6

ตาราง 3.3 จำนวนผู้ย้ายถิ่นและร้อยละการย้ายถิ่น จำแนกตามเพศ เขตการปกครอง และภาค

เพศ เขตการปกครอง	ผู้ย้ายถิ่น		ร้อยละ การย้ายถิ่น
	จำนวน (แสนคน)	ร้อยละ	
รวม	9.82	100.0	1.4
เพศ			
ชาย	5.12	52.2	1.5
หญิง	4.69	47.8	1.3
เขตการปกครอง			
ในเขตเทศบาล	5.00	51.0	1.6
นอกเขตเทศบาล	4.81	49.0	1.3
ภาค			
กทม.	0.58	5.9	0.6
กลาง (ไม่รวม กรุงเทพมหานคร)	4.70	47.9	2.2
เหนือ	1.53	15.6	1.4
ตะวันออกเฉียงเหนือ	1.41	14.3	0.8
ใต้	1.60	16.3	1.6

$$\text{ร้อยละการย้ายถิ่น} = \frac{\text{จำนวนผู้ย้ายถิ่น}}{\text{จำนวนประชากรทั้งประเทศ}} \times 100$$

1) อายุและเพศ

เมื่อพิจารณาร้อยละการย้ายถิ่นตามกลุ่มอายุ พบว่า กลุ่มวัยเยาวชน (15 – 24 ปี) มีร้อยละการย้ายถิ่นสูงที่สุดคือ 2.9 รองลงมาคือ กลุ่มวัยผู้ใหญ่ (25 - 59 ปี) ร้อยละการย้ายถิ่น 1.5 กลุ่มวัยเด็ก (0-14 ปี) ร้อยละการย้ายถิ่น 1.2 และกลุ่มวัยผู้สูงอายุ (60 ปีขึ้นไป) ร้อยละการย้ายถิ่น 0.3

เมื่อพิจารณาร้อยละการย้ายถิ่นตามเพศ พบว่า เพศชายมีร้อยละการย้ายถิ่นมากกว่าเพศหญิงเล็กน้อย ร้อยละ 1.5 และ 1.3 ตามลำดับ

ตาราง 3.4 ร้อยละการย้ายถิ่น จำแนกตามเพศ และกลุ่มอายุของผู้ย้ายถิ่น

กลุ่มอายุ (ปี)	เพศ		
	รวม	ชาย	หญิง
รวม	1.4	1.5	1.3
0 - 14	1.2	1.2	1.1
15 - 24	2.9	2.5	3.3
25 - 59	1.5	1.7	1.3
60 ปีขึ้นไป	0.3	0.4	0.3

$$\text{ร้อยละการย้ายถิ่นในแต่ละกลุ่มอายุ} = \frac{\text{จำนวนผู้ย้ายถิ่นในแต่ละกลุ่มอายุ} \times 100}{\text{จำนวนประชากรทั้งหมดในแต่ละกลุ่มอายุ}}$$

เมื่อพิจารณาร้อยละของผู้ย้ายถิ่น จำแนกตามเพศ พบว่า เพศชาย มีการย้ายถิ่น มากกว่าเพศหญิงเล็กน้อย (ร้อยละ 52.2 และ 47.8 ตามลำดับ) โดย กรุงเทพมหานคร ภาคตะวันออกเฉียงเหนือ ภาคใต้ และภาคกลาง มีผู้ย้ายถิ่นที่เป็นเพศชายมากกว่าร้อยละ 50.0 ส่วนภาคเหนือผู้ย้ายถิ่นเป็นเพศหญิงมากกว่าเพศชาย

แผนภูมิ 3.1 ร้อยละของผู้ย้ายถิ่น จำแนกตามเพศ และภาค

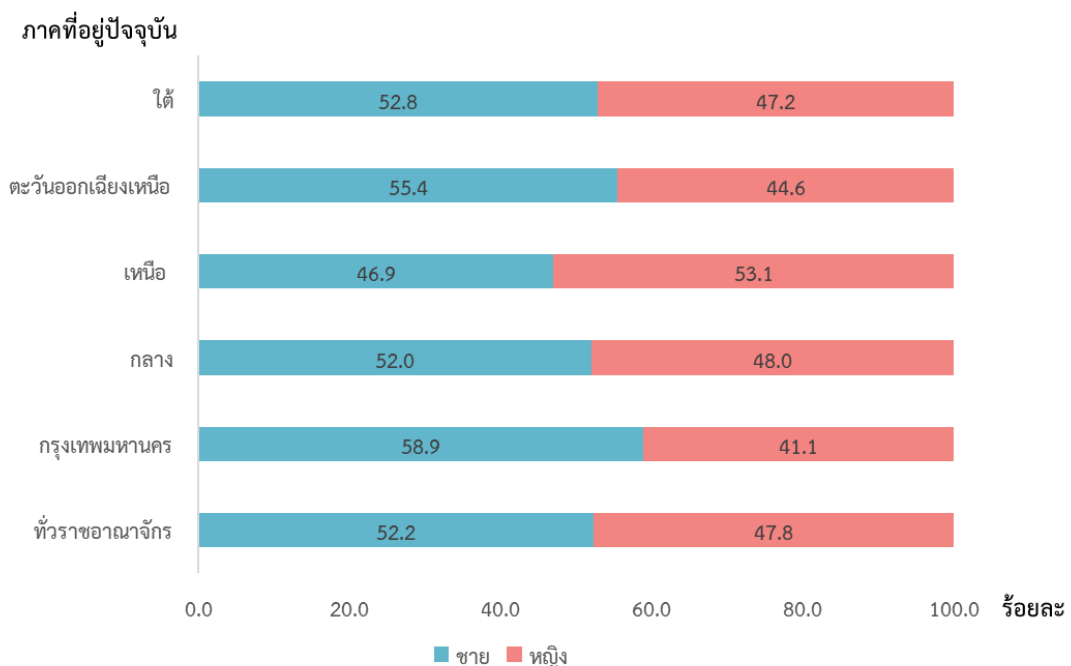

$$\text{ร้อยละการย้ายถิ่นตามเพศ} = \frac{\text{จำนวนผู้ย้ายถิ่นตามเพศ} \times 100}{\text{จำนวนผู้ย้ายถิ่นในแต่ละภาค}}$$

2) การมีชื่ออยู่ในทะเบียนบ้าน

ผู้ย้ายถิ่นเกินกว่าครึ่งมีชื่ออยู่ในทะเบียนบ้านที่อื่น 7.71 แสนคน (ร้อยละ 78.6) ได้แก่ มีชื่อในทะเบียนบ้านแต่อยู่คนละจังหวัดกับที่อยู่ปัจจุบัน 4.09 แสนคน (ร้อยละ 41.7) มีชื่อในทะเบียนบ้านหลังอื่นในจังหวัดที่อยู่ปัจจุบัน 2.58 แสนคน (ร้อยละ 26.3) และมีชื่อในทะเบียนบ้าน แต่อยู่ในต่างประเทศ 1.04 แสนคน (ร้อยละ 10.6) และ 2.10 แสนคน (ร้อยละ 21.4) มีชื่ออยู่ในทะเบียนบ้านที่อาศัยอยู่ปัจจุบัน ที่เหลือเป็นผู้ที่ไม่มีชื่อในทะเบียนบ้านทั้งในประเทศไทยและประเทศอื่น 0.5 พันคน (ร้อยละ 0.05) ซึ่งคนเหล่านี้เป็นคนชาติอื่น

ตาราง 3.5 จำนวนผู้ย้ายถิ่น จำแนกตามการมีชื่ออยู่ในทะเบียนบ้าน เพศ และเขตการปกครอง

หน่วย : พันคน

การมีชื่ออยู่ใน ทะเบียนบ้าน	เพศ			เขตการปกครอง	
	รวม	ชาย	หญิง	ในเขต เทศบาล	นอกเขต เทศบาล
รวม	981.5	512.4	469.1	500.3	481.3
มีในบ้านที่อาศัยอยู่	209.7	107.3	102.4	67.5	142.2
มีอยู่ที่อื่น	771.4	405.1	366.3	432.3	339.1
ในจังหวัดนี้	257.9	128.9	129.0	129.0	128.9
ในจังหวัดอื่น	409.2	218.9	190.3	236.0	173.2
ในประเทศอื่น	104.2	57.3	47.0	67.3	36.9
ไม่มีที่ใดเลย	0.5	n.a.	0.5	0.5	n.a.

หมายเหตุ : “n.a.” ไม่มีข้อมูล/สำรวจไม่พบ

3) ระดับการศึกษาที่สำเร็จ

ผู้ย้ายถิ่นอายุ 6 ปีขึ้นไป เป็นผู้ที่สำเร็จการศึกษาในระดับมัธยมศึกษาตอนปลายมากที่สุด 2.38 แสนคน (ร้อยละ 26.2) รองลงมาคือ ผู้ที่สำเร็จการศึกษาระดับมัธยมศึกษาตอนต้น 1.99 แสนคน (ร้อยละ 21.9) ระดับอุดมศึกษา 1.81 แสนคน (ร้อยละ 19.8) ระดับประถมศึกษา 1.69 แสนคน (ร้อยละ 18.6) ต่ำกว่าประถมศึกษา 0.78 แสนคน (ร้อยละ 8.6) ไม่มีการศึกษา 0.38 แสนคน (ร้อยละ 4.1) และที่เหลือกระจายอยู่ในระดับการศึกษาอื่น ๆ และไม่ทราบระดับการศึกษา

ตาราง 3.6 จำนวนประชากรอายุ 6 ปีขึ้นไป จำแนกตามสถานภาพการย้ายถิ่น ระดับการศึกษาที่สำเร็จ และเพศ

หน่วย : แสนคน

ระดับการศึกษาที่สำเร็จ	สถานภาพการย้ายถิ่น					
	ผู้ย้ายถิ่น			ผู้ไม่ย้ายถิ่น		
	รวม	ชาย	หญิง	รวม	ชาย	หญิง
รวม	9.11	4.75	4.36	659.75	316.70	343.06
ไม่มีการศึกษา	0.38	0.19	0.18	22.55	9.33	13.22
ต่ำกว่าประถมศึกษา	0.78	0.40	0.38	158.35	68.62	89.73
ประถมศึกษา	1.69	1.01	0.68	136.15	70.11	66.03
มัธยมศึกษาตอนต้น	1.99	1.02	0.97	108.01	58.52	49.50
มัธยมศึกษาตอนปลาย	2.38	1.24	1.15	110.12	55.70	54.42
อุดมศึกษา	1.81	0.83	0.97	119.46	51.64	67.82
การศึกษาอื่นๆ ^{1/}	0.01	0.01	--	2.00	1.01	0.99
ไม่ทราบ	0.07	0.05	0.02	3.12	1.77	1.35

^{1/} รวมอาชีวศึกษาระยะสั้น

“--” ข้อมูลมีจำนวนเล็กน้อย

4) สถานภาพการสมรส

ผู้ย้ายถิ่นอายุ 15 ปีขึ้นไป ส่วนใหญ่มีสถานภาพสมรสและโสดใกล้เคียงกัน (ร้อยละ 50.1 และร้อยละ 41.6 ตามลำดับ) ที่เหลือจะมีสถานภาพแยกกันอยู่ หย่า และหม้าย

แผนภูมิ 3.2 ร้อยละของผู้ย้ายถิ่น จำแนกตามสถานภาพการสมรส

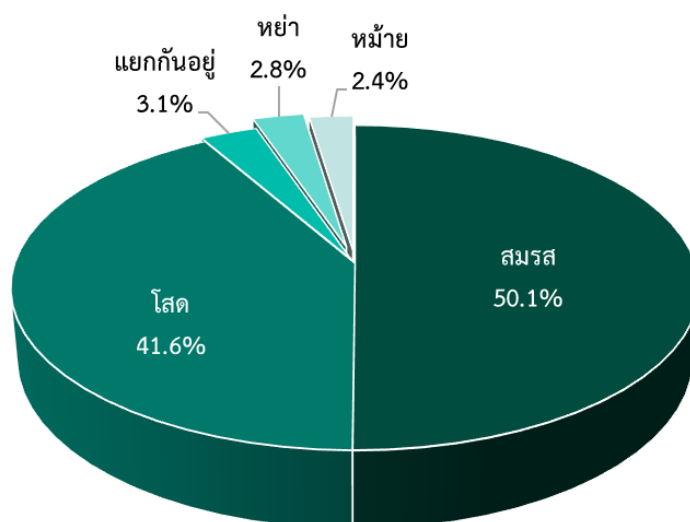

5) อาชีพ

จากจำนวนผู้ย้ายถิ่นทั้งหมด พบว่า มีผู้ย้ายถิ่นที่มีงานทำ 6.16 แสนคน จำแนกตามลักษณะอาชีพที่ทำ ได้แก่ พนักงานบริการและผู้จำหน่ายสินค้า 1.45 แสนคน (ร้อยละ 23.6) ผู้ควบคุมเครื่องจักรโรงงานและเครื่องจักร และผู้ปฏิบัติงานด้านการประกอบ 1.15 แสนคน (ร้อยละ 18.7) ผู้ประกอบอาชีพงานพื้นฐาน 1.11 แสนคน (ร้อยละ 18.0) ช่างฝีมือและผู้ปฏิบัติงานที่เกี่ยวข้อง 0.88 แสนคน (ร้อยละ 14.2) ผู้ปฏิบัติงานที่มีฝีมือในด้านการเกษตร ป่าไม้ และประมง 0.64 แสนคน (ร้อยละ 10.3) ที่เหลือกระจายอยู่ในอาชีพอื่น ๆ

แผนภูมิ 3.3 ร้อยละของผู้ย้ายถิ่นที่มีงานทำ จำแนกตามอาชีพ

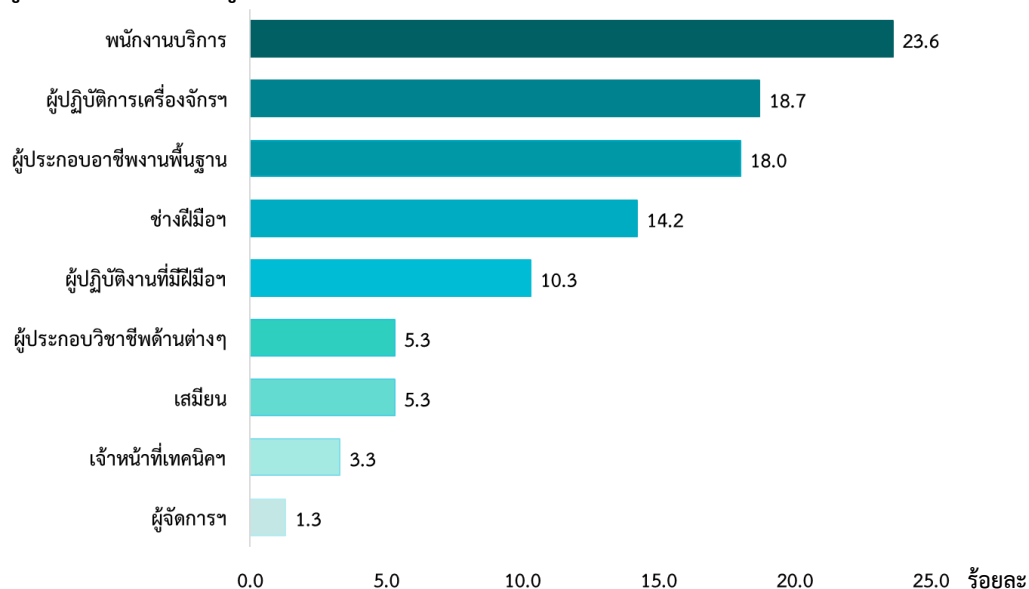

6) อุตสาหกรรม

สำหรับกิจกรรมทางเศรษฐกิจของผู้ย้ายถิ่นที่มีงานทำ พบว่า ผู้ย้ายถิ่นทำงานในกิจการด้านการผลิต 1.54 แสนคน (ร้อยละ 25.0) รองลงมาเป็นการขายส่งและการขายปลีก การซ่อมยานยนต์ และรถจักรยานยนต์ 1.09 แสนคน (ร้อยละ 17.8) เกษตรกรรม 0.84 แสนคน (ร้อยละ 13.6) ที่พักแรมและบริการด้านอาหาร 0.74 แสนคน (ร้อยละ 12.0) การก่อสร้าง 0.61 แสนคน (ร้อยละ 10.0) ที่เหลือกระจายอยู่ในประเภทอุตสาหกรรมอื่น ๆ

แผนภูมิ 3.4 ร้อยละของผู้ย้ายถิ่นที่มีงานทำ จำแนกตามกิจกรรมทางเศรษฐกิจ

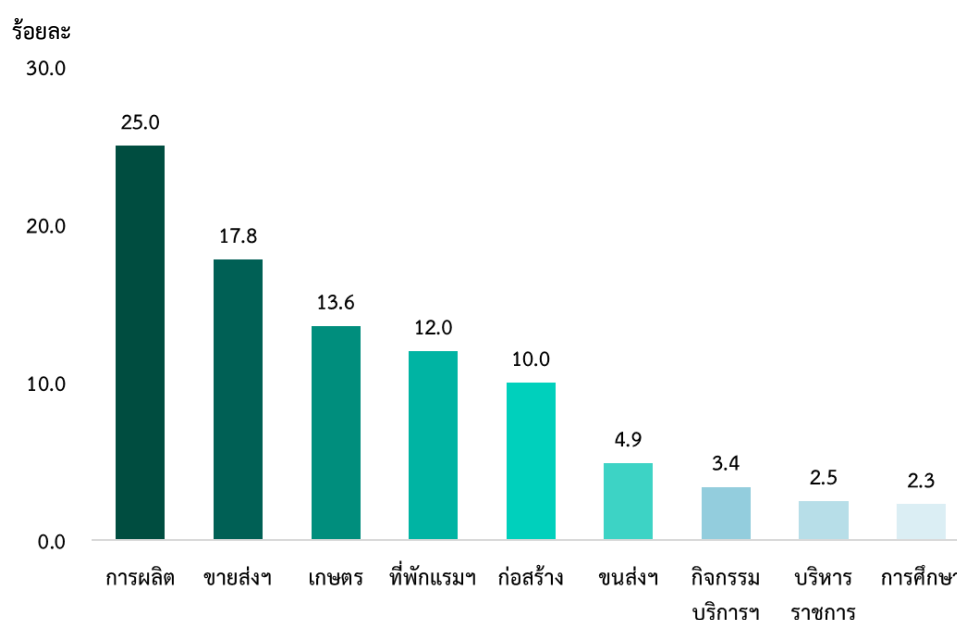

7) สถานภาพการทำงาน

ผู้ย้ายถิ่นที่มีงานทำ มีสถานภาพการทำงานเป็นลูกจ้าง 4.33 แสนคน (ร้อยละ 70.3) ซึ่งในจำนวนนี้ ส่วนใหญ่เป็นลูกจ้างเอกชน 3.88 แสนคน (ร้อยละ 62.9) และลูกจ้างรัฐบาล 0.45 แสนคน (ร้อยละ 7.4) รองลงมาคือ ผู้ทำงานส่วนตัวโดยไม่มีลูกจ้าง 1.13 แสนคน (ร้อยละ 18.4) ผู้ช่วยธุรกิจครัวเรือนโดยไม่ได้รับค่าจ้าง 0.61 แสนคน (ร้อยละ 9.9) และนายจ้าง 0.09 แสนคน (ร้อยละ 1.4)

แผนภูมิ 3.5 ร้อยละของผู้ย้ายถิ่นที่มีงานทำ จำแนกตามสถานภาพการทำงาน

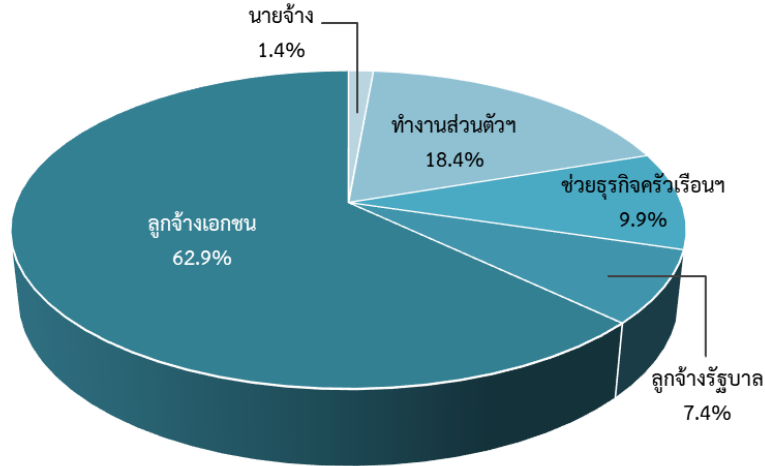

3.3.2 สาเหตุของการย้ายถิ่น

จากการสำรวจพบว่า สาเหตุหลักของการย้ายถิ่น คือ ด้านการงาน (ร้อยละ 38.1) ซึ่งเป็นการย้ายเพื่อหางานทำ หน้าที่การงาน ต้องการเปลี่ยนงาน และต้องการรายได้เพิ่มขึ้น รองลงมาคือ ด้านครอบครัว (ร้อยละ 20.4) ซึ่งเป็นการย้ายเพื่อติดตามคนในครอบครัว และทำกิจการครอบครัว โดยเพศชายและหญิงมีสาเหตุการย้ายถิ่นด้านการงานมากที่สุด

แผนภูมิ 3.6 ร้อยละของผู้ย้ายถิ่น จำแนกตามสาเหตุของการย้ายถิ่น และเพศ

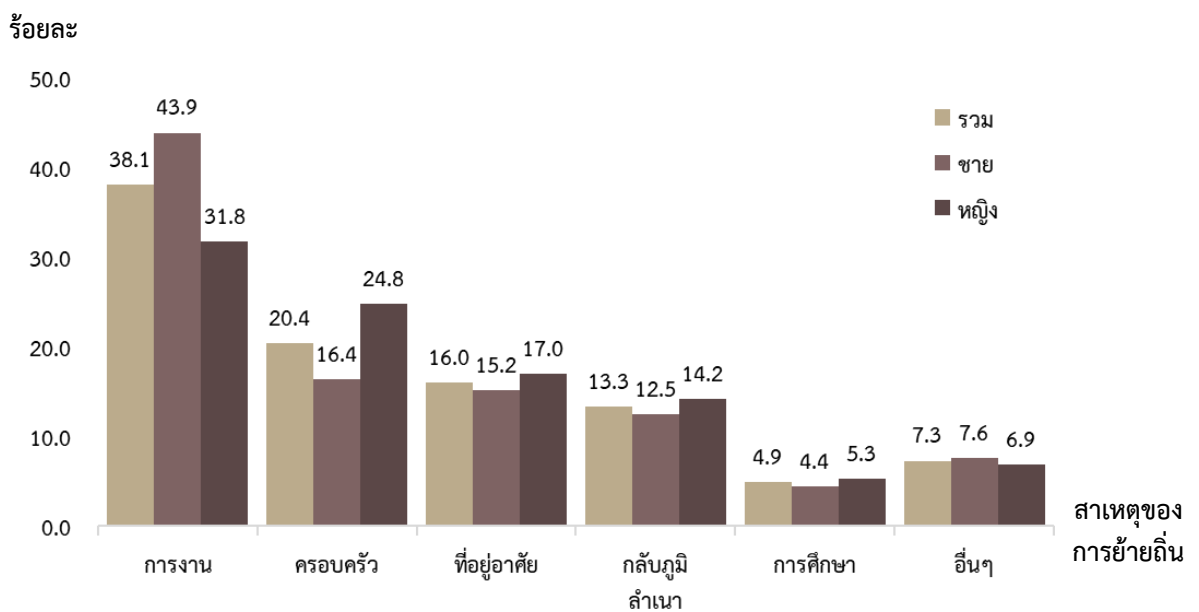

หมายเหตุ : อื่น ๆ ได้แก่ รักษาตัว ขาดคนดูแล เพื่อดูแลผู้อื่น เป็นต้น

3.3.3 ประเภทและทิศทางการย้ายถิ่น

เมื่อจำแนกผู้ย้ายถิ่นตามประเภทของการย้ายถิ่น พบว่า เป็นผู้ย้ายถิ่นภายในภาคเดียวกันมากที่สุด จำนวน 6.07 แสนคน (ร้อยละ 61.8) รองลงมาเป็นผู้ย้ายถิ่นที่ย้ายระหว่างภาค 3.00 แสนคน (ร้อยละ 30.6) และผู้ย้ายถิ่นมาจากต่างประเทศจำนวน 0.75 แสนคน (ร้อยละ 7.6)

1) การย้ายถิ่นภายในภาคเดียวกัน

ผู้ย้ายถิ่นที่ย้ายภายในภาคเดียวกันมีจำนวน 6.07 แสนคน เมื่อพิจารณารายละเอียด พบว่า เป็นผู้ย้ายถิ่นภายในจังหวัด 4.32 แสนคน และผู้ย้ายถิ่นระหว่างจังหวัด 1.75 แสนคน โดยผู้ย้ายถิ่นที่อาศัยอยู่ในภาคกลาง มีร้อยละการย้ายถิ่นภายในภาคเดียวกันมากกว่าผู้ย้ายถิ่นในภาคอื่น ๆ คือ 1.4

ตาราง 3.7 จำนวนผู้ย้ายถิ่นและร้อยละการย้ายถิ่น จำแนกตามประเภทการย้ายภายในภาคเดียวกัน และภาค

ภาค	ประเภทการย้ายภายในภาคเดียวกัน					
	จำนวน (แสนคน)			ร้อยละการย้ายถิ่น ^{1/}		
	รวม	ย้ายภายในจังหวัด	ย้ายระหว่างจังหวัด	รวม	ย้ายภายในจังหวัด	ย้ายระหว่างจังหวัด
ทั่วราชอาณาจักร	6.07	4.32	1.75	0.9	0.6	0.3
กลาง	3.05	2.26	0.79	1.4	1.0	0.4
เหนือ	0.87	0.56	0.31	0.8	0.5	0.3
ตะวันออกเฉียงเหนือ	0.86	0.63	0.23	0.5	0.3	0.1
ใต้	1.29	0.87	0.42	1.3	0.9	0.4

หมายเหตุ : การย้ายภายในกรุงเทพมหานครถือว่าไม่มีการย้ายถิ่น

$${}^1/ \text{ ร้อยละการย้ายถิ่นภายในภาคเดียวกัน} = \frac{\text{จำนวนผู้ย้ายถิ่นรายพื้นที่} \times 100}{\text{จำนวนประชากรรายพื้นที่}}$$

2) การย้ายถิ่นระหว่างภาค

จากจำนวนผู้ย้ายถิ่นที่ย้ายระหว่างภาค 3.00 แสนคน ร้อยละ 30.6 พบว่า ประมาณครึ่งหนึ่งของผู้ย้ายถิ่นที่อาศัยอยู่ในภาคตะวันออกเฉียงเหนือ เป็นผู้ที่ย้ายมาจากภาคกลาง (ร้อยละ 57.0) ส่วนผู้ย้ายถิ่นที่อาศัยอยู่ในกรุงเทพมหานครย้ายมาจากภาคตะวันออกเฉียงเหนือมากที่สุด (ร้อยละ 37.3) ในขณะที่ผู้ย้ายถิ่นที่อาศัยอยู่ในภาคเหนือและภาคใต้เป็นผู้ที่ย้ายถิ่นมาจากภาคกรุงเทพมหานครมากที่สุด (ร้อยละ 55.1 และร้อยละ 46.3 ตามลำดับ)

แผนภูมิ 3.7 ร้อยละของผู้ย้ายถิ่นระหว่างภาค จำแนกตามถิ่นที่อยู่ก่อนย้าย และภาค

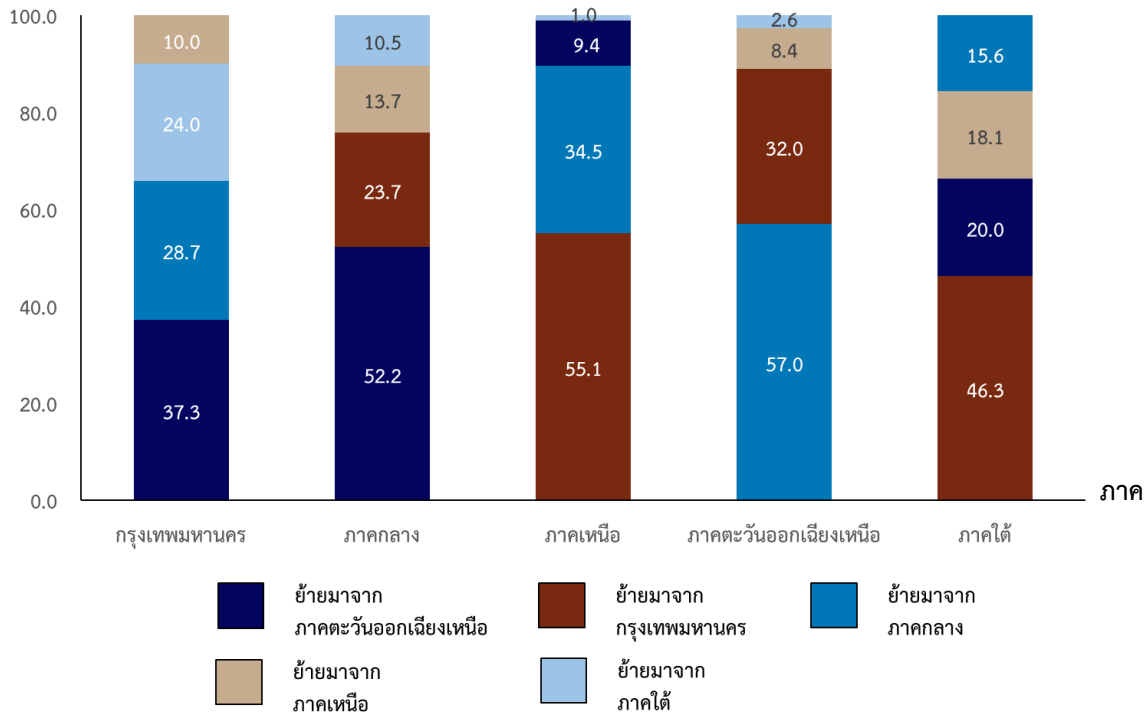

3) การย้ายถิ่นจากต่างประเทศ

ผู้ที่ย้ายถิ่นมาจากต่างประเทศมีจำนวน 7.51 หมื่นคน เป็นผู้ย้ายถิ่นที่ปัจจุบันอาศัยอยู่ในภาคกลางมากที่สุด 4.69 หมื่นคน (ร้อยละ 62.5) รองลงมาคือ กรุงเทพมหานคร 1.04 หมื่นคน (ร้อยละ 13.9) ภาคเหนือ 0.85 หมื่นคน (ร้อยละ 11.4) ที่เหลืออยู่ในภาคใต้ และภาคตะวันออกเฉียงเหนือ

แผนภูมิ 3.8 ร้อยละของผู้ย้ายถิ่นระหว่างประเทศ จำแนกตามภาคของผู้ย้ายถิ่น

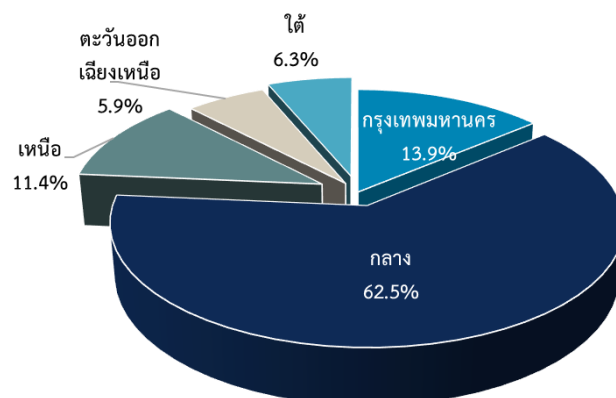

4) รูปแบบการย้ายถิ่น

เมื่อพิจารณารูปแบบการย้ายถิ่น พบว่า ผู้ย้ายถิ่นย้ายมาคนเดียวมากที่สุด (ร้อยละ 51.5) โดยรูปแบบการย้ายถิ่นในแต่ละภาคมีลักษณะคล้ายคลึงกัน กล่าวคือ มากกว่าร้อยละ 50 เป็นการย้ายถิ่นมาคนเดียว (กรุงเทพมหานครมากที่สุด ร้อยละ 68.8) รองลงมาเป็นการย้ายทั้งครัวเรือน (ภาคกลางมีรูปแบบการย้ายทั้งครัวเรือนมากที่สุด ร้อยละ 40.4) ส่วนรูปแบบการย้ายถิ่นบางส่วนของครัวเรือนจะพบในภาคใต้มากที่สุด (ร้อยละ 16.3)

แผนภูมิ 3.9 ร้อยละของผู้ย้ายถิ่น จำแนกตามรูปแบบการย้ายถิ่น

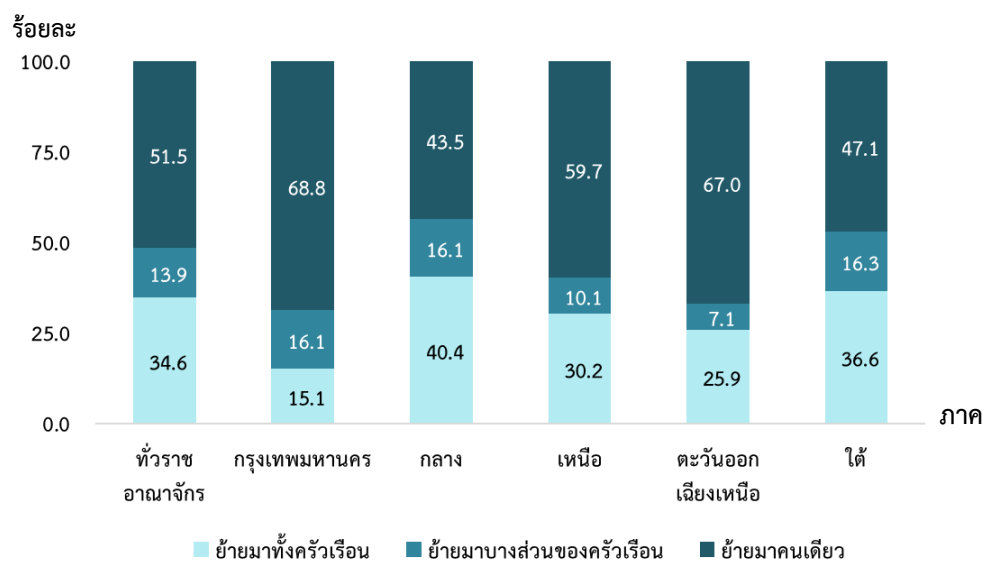

5) การย้ายถิ่นสุทธิ

การย้ายถิ่นสุทธิ หมายถึง ค่าความแตกต่างระหว่างจำนวนผู้ย้ายถิ่นเข้าและจำนวนผู้ย้ายถิ่นออกของประชากรในพื้นที่ หากมีผู้ย้ายถิ่นเข้ามากกว่าผู้ย้ายถิ่นออก ร้อยละการย้ายถิ่นสุทธิจะเป็นบวก หากมีผู้ย้ายถิ่นเข้าน้อยกว่าผู้ย้ายถิ่นออก ร้อยละการย้ายถิ่นสุทธิจะเป็นลบ จากการสำรวจ พบว่า ร้อยละการย้ายถิ่นสุทธิของภาคเหนือ ภาคกลาง และภาคใต้ มีผลเป็นบวก (0.25 0.24 และ 0.01 ตามลำดับ) ส่วนกรุงเทพมหานคร และภาคตะวันออกเฉียงเหนือ มีทิศทางตรงกันข้าม คือมีร้อยละการย้ายถิ่นสุทธิเป็นลบ (-0.44 และ -0.21 ตามลำดับ)

ตาราง 3.8 จำนวนผู้ย้ายถิ่นและร้อยละการย้ายถิ่นสุทธิ จำแนกตามภาค

ภาค	จำนวน (แสนคน)			ร้อยละการย้ายถิ่นสุทธิ
	ผู้ย้ายถิ่นเข้า	ผู้ย้ายถิ่นออก	ผู้ย้ายถิ่นสุทธิ	
กรุงเทพมหานคร	0.57	0.97	-0.40	-0.44
กลาง	4.70	4.17	0.53	0.24
เหนือ	1.53	1.25	0.28	0.25
ตะวันออกเฉียงเหนือ	1.41	1.79	-0.38	-0.21
ใต้	1.60	1.59	0.01	0.01

$$\text{ร้อยละการย้ายถิ่นสุทธิ} = \frac{\text{จำนวนผู้ย้ายถิ่นสุทธิรายพื้นที่} \times 100}{\text{จำนวนประชากรรายพื้นที่}}$$

3.3.4 การรับเงิน/สิ่งของ ของผู้ย้ายถิ่น

เมื่อสอบถามผู้ย้ายถิ่นว่าได้รับเงิน/สิ่งของ จากที่อื่นบ้างหรือไม่ พบว่า มีผู้ย้ายถิ่นที่ได้รับเงิน/สิ่งของ เพียงร้อยละ 13.9 เมื่อจำแนกตามภาค พบว่า ผู้ย้ายถิ่นที่อยู่ในกรุงเทพมหานครมีการรับเงิน/สิ่งของสูงที่สุด รองลงมาคือ ภาคตะวันออกเฉียงเหนือ ภาคเหนือ ภาคใต้ และภาคกลาง ตามลำดับ

แผนภูมิ 3.10 ร้อยละของผู้ย้ายถิ่นที่รับเงิน/สิ่งของ จำแนกตามภาค

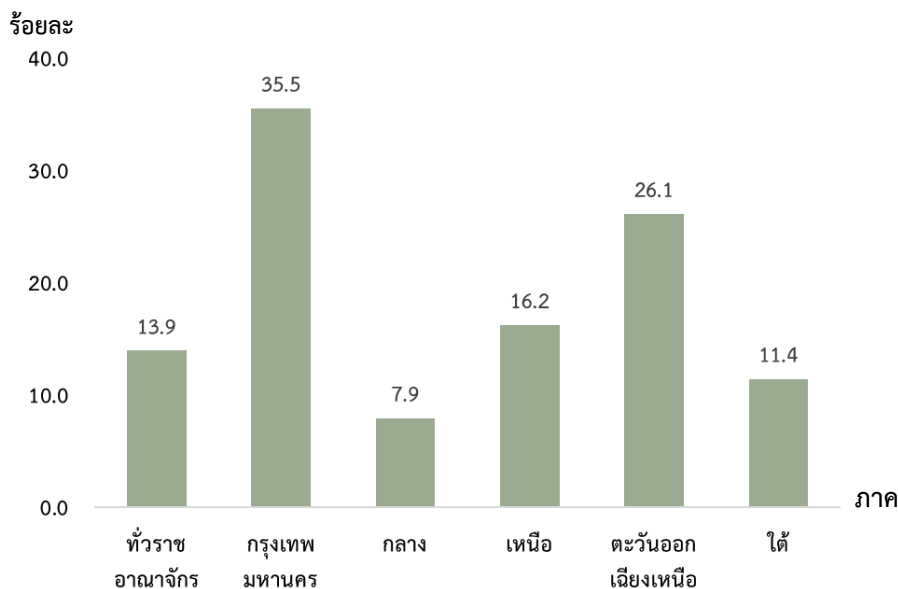

1) ประเภทสิ่งของที่ผู้ย้ายถิ่นได้รับ

สำหรับประเภทของเงิน/สิ่งของที่ได้รับนั้น พบว่า ในภาพรวมผู้ย้ายถิ่นได้รับทั้งเงินและสิ่งของ ร้อยละ 45.8 ได้รับเฉพาะเงินอย่างเดียว ร้อยละ 42.7 และได้รับเฉพาะสิ่งของ ร้อยละ 11.5 เมื่อพิจารณารายภาค ตามที่อยู่ปัจจุบันของผู้ย้ายถิ่น พบว่า ภาคกลาง มีการรับเฉพาะเงินอย่างเดียวสูงที่สุด (ร้อยละ 56.1) ในขณะที่ภาคอื่นมีการได้รับทั้งเงินและสิ่งของมากที่สุด

แผนภูมิ 3.11 ร้อยละของผู้ย้ายถิ่นที่รับเงิน/สิ่งของ จำแนกตามประเภทของสิ่งที่รับ และภาค

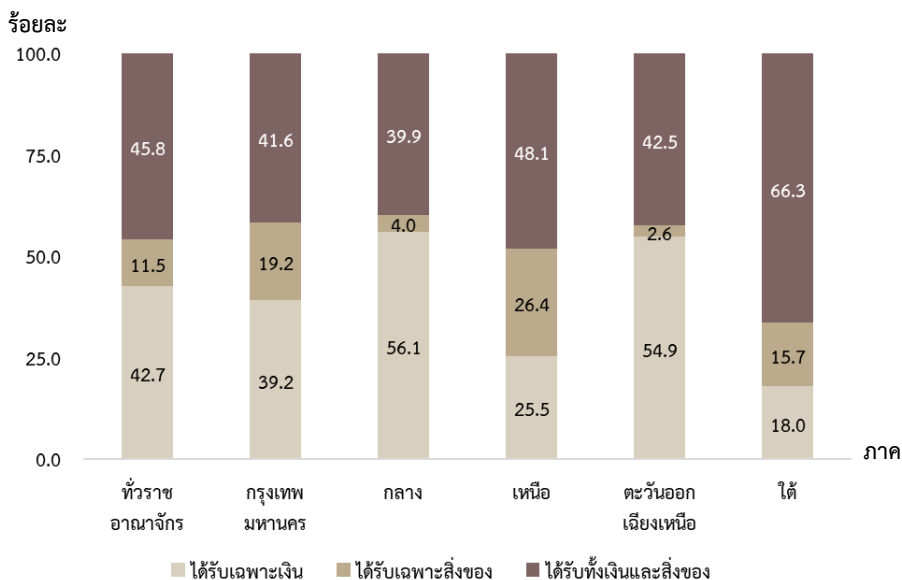

2) ผู้ส่งเงิน/สิ่งของ

สำหรับผู้ส่งเงิน/สิ่งของนั้น พบว่า ในภาพรวมผู้ย้ายถิ่นได้รับเงิน/สิ่งของจากบิดา/มารดาในสัดส่วนสูงสุดคือ ร้อยละ 79.5 รองลงมาคือ ได้รับเงิน/สิ่งของจากสามี/ภรรยา ร้อยละ 8.4 ญาติอื่น ๆ ร้อยละ 6.5 บุตร ร้อยละ 4.6 และบุคคลอื่นที่ไม่ใช่ญาติ ร้อยละ 1.0 เมื่อพิจารณารายภาคตามที่อยู่ปัจจุบันของผู้ย้ายถิ่น พบว่าทุกภาคมีสัดส่วนของการได้รับเงิน/สิ่งของจากบิดา/มารดาสูงที่สุด โดยเฉพาะกรุงเทพมหานครสูงถึงร้อยละ 87.9

ตาราง 3.9 ร้อยละของผู้ย้ายถิ่นที่ได้รับเงิน/สิ่งของ จำแนกตามผู้ส่งเงิน/สิ่งของ และภาค

ผู้ส่งเงิน/สิ่งของ	รวม	ภาค				
		กรุงเทพมหานคร	กลาง	เหนือ	ตะวันออก เฉียงเหนือ	ใต้
รวม	100.0	100.0	100.0	100.0	100.0	100.0
บิดา/มารดา	79.5	87.9	75.3	84.9	71.5	87.1
สามี/ ภรรยา	8.4	1.6	12.7	2.0	14.6	3.3
บุตร	4.6	6.8	5.4	5.2	2.7	3.9
ญาติอื่นๆ	6.5	3.7	6.2	5.9	9.9	4.0
บุคคลอื่นที่ไม่ใช่ญาติ	1.0	n.a.	0.4	2.0	1.3	1.7

หมายเหตุ : “n.a.” ไม่มีข้อมูล/สำรวจไม่พบ

3) การใช้จ่ายเงินที่ได้รับของผู้ย้ายถิ่น

สำหรับผู้ย้ายถิ่นที่ได้รับเงินนั้น พบว่า ส่วนใหญ่ผู้ย้ายถิ่นที่ได้รับเงินจะนำไปใช้เพื่อเป็นค่าใช้จ่ายในชีวิตประจำวัน ร้อยละ 79.6 รองลงมา เพื่อเป็นทุนการศึกษา ร้อยละ 20.0 และเพื่อการลงทุนทำธุรกิจ ร้อยละ 0.4

แผนภูมิ 3.12 ร้อยละของผู้ย้ายถิ่นที่ได้รับเงิน จำแนกตามการใช้จ่ายเงินที่ได้รับ

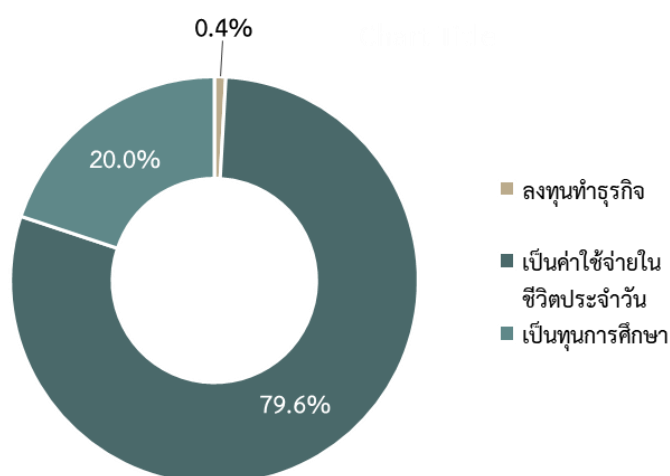

3.3.5 การส่งเงิน/สิ่งของ ของผู้ย้ายถิ่น

จากผลการสำรวจพบว่า นับตั้งแต่ผู้ย้ายถิ่นย้ายเข้ามาอยู่ในเทศบาล/อบต.ที่อยู่ปัจจุบันนั้น มีผู้ย้ายถิ่น ร้อยละ 20.8 ที่ได้ส่งเงิน/สิ่งของไปยังเทศบาลอื่น/อบต.อื่น/ประเทศอื่น โดยกรุงเทพมหานครมีการส่งเงิน/สิ่งของ สูงที่สุด (ร้อยละ 35.3) รองลงมาคือ ภาคกลาง ภาคใต้ ภาคเหนือ และภาคตะวันออกเฉียงเหนือ ตามลำดับ

แผนภูมิ 3.13 ร้อยละของผู้ย้ายถิ่นที่ส่งเงิน/สิ่งของ จำแนกตามภาค

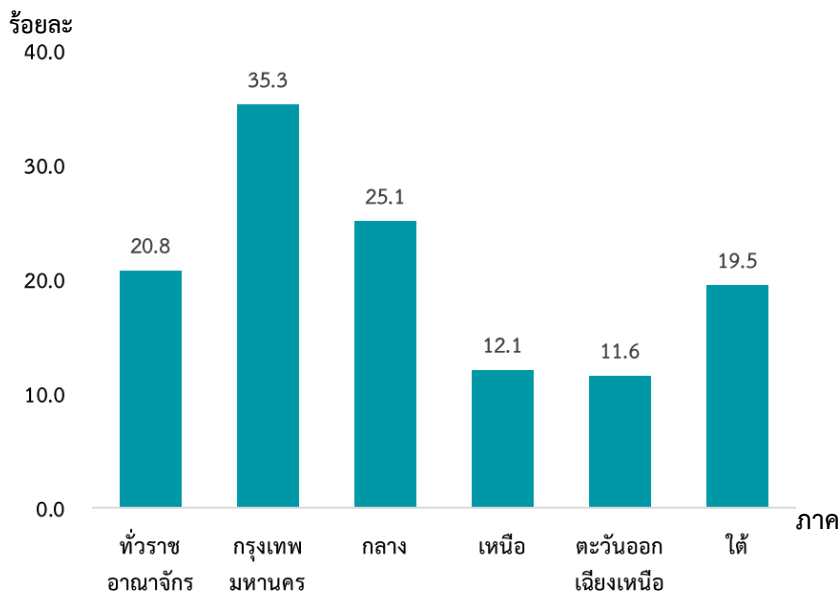

1) ประเภทสิ่งของที่ผู้ย้ายถิ่นส่งไป

สำหรับประเภทของเงิน/สิ่งของที่ผู้ย้ายถิ่นได้ส่งไป พบว่า ในภาพรวมผู้ย้ายถิ่นได้ส่งเฉพาะเงิน อย่างเดียว ร้อยละ 78.0 ส่งทั้งเงินและสิ่งของ ร้อยละ 19.3 และส่งเฉพาะสิ่งของ ร้อยละ 2.7 เมื่อพิจารณาตาม ภาคที่อยู่ปัจจุบันของผู้ย้ายถิ่น พบว่า ทุกภาคมีการส่งเฉพาะเงินอย่างเดียวมากที่สุด โดยภาคตะวันออกเฉียงเหนือ มีการส่งเงินอย่างเดียวสูงกว่าภาคอื่น ๆ

แผนภูมิ 3.14 ร้อยละของผู้ย้ายถิ่น จำแนกตามประเภทของสิ่งที่ส่ง และภาค

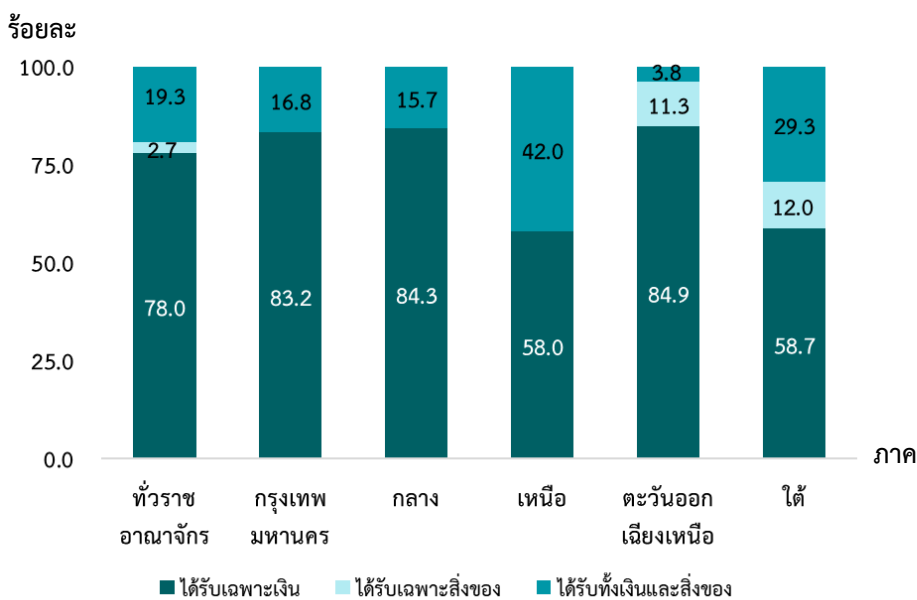

2) ผู้รับเงิน/สิ่งของ

สำหรับผู้รับเงิน/สิ่งของนั้น พบว่า ในภาพรวมผู้ย้ายถิ่นได้ส่งเงิน/สิ่งของให้บิดา/มารดาสูงสุดคือ ร้อยละ 74.7 รองลงมาคือ ได้ส่งเงิน/สิ่งของให้บุตร ร้อยละ 14.8 และสามี/ภรรยา ร้อยละ 9.6 เมื่อพิจารณารายภาค ตามที่อยู่ปัจจุบันของผู้ย้ายถิ่นที่ส่งเงิน/สิ่งของ พบว่า ทุกภาคมีการส่งเงิน/สิ่งของให้บิดา/มารดาสูงที่สุด โดยเฉพาะ กรุงเทพมหานคร ร้อยละ 87.1

ตาราง 3.10 ร้อยละของผู้ย้ายถิ่นที่ส่งเงิน/สิ่งของ จำแนกตามผู้รับเงิน/สิ่งของ และภาค

ผู้รับเงิน/สิ่งของ	รวม	ภาค				
		กรุงเทพมหานคร	กลาง	เหนือ	ตะวันออกเฉียงเหนือ	ใต้
รวม	100.0	100.0	100.0	100.0	100.0	100.0
บิดา/มารดา	74.7	87.1	74.9	77.0	71.7	66.1
สามี/ ภรรยา	9.6	3.3	7.4	6.2	23.2	17.0
บุตร	14.8	9.6	17.7	16.8	3.5	11.7
ญาติอื่นๆ	0.9	n.a.	n.a.	n.a.	1.6	5.2

หมายเหตุ : “n.a” ไม่มีข้อมูล/สำรวจไม่พบ

3) การใช้เงินของผู้ย้ายถิ่นได้ส่งไป

สำหรับผู้รับเงินปลายทางที่ผู้ย้ายถิ่นได้ส่งไปให้นั้น พบว่า ผู้รับเงินส่วนใหญ่นำไปใช้เพื่อเป็นค่าใช้จ่ายในชีวิตประจำวัน ร้อยละ 92.2 รองลงมา เพื่อเป็นทุนการศึกษา ร้อยละ 5.5 ใช้ชำระหนี้สิน ร้อยละ 1.1 และไม่ทราบ ร้อยละ 1.2

แผนภูมิ 3.15 ร้อยละของผู้ย้ายถิ่นที่ส่งเงิน จำแนกตามการใช้เงินที่ส่งไปให้

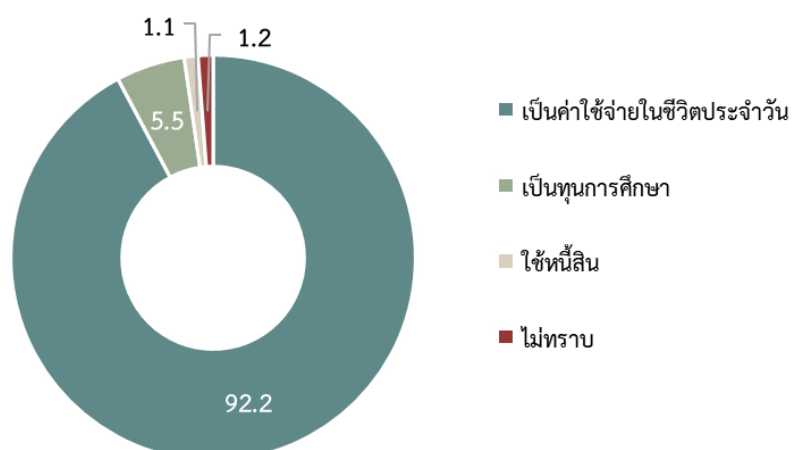

สารบัญตารางสถิติ

หน้า

ตารางที่ 1	จำนวนประชากร จำแนกตามสถานภาพการย้ายถิ่น กลุ่มอายุ เพศ และภาค	29
ตารางที่ 2	จำนวนประชากร จำแนกตามสถานภาพการย้ายถิ่น การมีชื่อในทะเบียนบ้าน เพศ และภาค	31
ตารางที่ 3	จำนวนประชากรอายุ 6 ปีขึ้นไป จำแนกตามสถานภาพการย้ายถิ่น ระดับการศึกษาที่สำเร็จ เพศ และภาค	32
ตารางที่ 4	จำนวนประชากรอายุ 15 ปีขึ้นไป จำแนกตามสถานภาพการย้ายถิ่น สถานภาพสมรส เพศ และภาค	33
ตารางที่ 5	จำนวนผู้มีงานทำอายุ 15 ปีขึ้นไป จำแนกตามสถานภาพการย้ายถิ่น อาชีพปัจจุบัน เพศ และภาค	34
ตารางที่ 6	จำนวนผู้มีงานทำอายุ 15 ปีขึ้นไป จำแนกตามสถานภาพการย้ายถิ่น กิจกรรมทางเศรษฐกิจ เพศ และภาค	36
ตารางที่ 7	จำนวนผู้มีงานทำอายุ 15 ปีขึ้นไป จำแนกตามสถานภาพการย้ายถิ่น สถานภาพการทำงาน เพศ และภาค	39
ตารางที่ 8	จำนวนผู้ย้ายถิ่น จำแนกตามประเภทของการย้ายถิ่น ภาค และเขตการปกครอง	40
ตารางที่ 9	จำนวนผู้ย้ายถิ่น จำแนกตามกระแสการย้ายถิ่น เพศ และภาค	41
ตารางที่ 10	จำนวนผู้ย้ายถิ่น จำแนกตามรูปแบบการย้ายถิ่น เพศ และภาค	42
ตารางที่ 11	จำนวนผู้ย้ายถิ่น จำแนกตามสาเหตุของการย้ายถิ่น เพศ และภาค	43
ตารางที่ 12	จำนวนผู้ย้ายถิ่น จำแนกตามจำนวนครั้งที่ย้ายในช่วง 12 เดือนก่อนวันสัมภาษณ์ เพศ และภาค	44
ตารางที่ 13	จำนวนผู้ย้ายถิ่น จำแนกตามระยะเวลาที่คาดว่าจะอยู่อาศัย เพศ และภาค	45
ตารางที่ 14	จำนวนผู้ย้ายถิ่น จำแนกตามสาเหตุของการย้ายถิ่นในอนาคต เพศ และภาค	46
ตารางที่ 15	จำนวนผู้ย้ายถิ่น จำแนกตามการรับเงินและสิ่งของ เพศ และภาค	47
ตารางที่ 16	จำนวนผู้ย้ายถิ่นที่รับเงินและสิ่งของ จำแนกตามผู้ส่งเงิน / สิ่งของ เพศ และภาค	48
ตารางที่ 17	จำนวนผู้ย้ายถิ่นที่ได้รับเงิน จำแนกตามการใช้เงินที่ได้รับ เพศ และภาค	49
ตารางที่ 18	จำนวนผู้ย้ายถิ่น จำแนกตามการส่งเงินและสิ่งของ เพศ และภาค	50
ตารางที่ 19	จำนวนผู้ย้ายถิ่นที่ส่งเงินและสิ่งของ จำแนกตามผู้รับเงิน / สิ่งของ เพศ และภาค	51
ตารางที่ 20	จำนวนผู้ย้ายถิ่นที่ได้ส่งเงิน จำแนกตามการใช้เงินที่ส่งไป เพศ และภาค	52

ตารางที่ 1 จำนวนประชากร จำแนกตามสถานภาพการย้ายถิ่น กลุ่มอายุ เพศ และภาค

หน่วย : พันคน

สถานภาพการย้ายถิ่น	ภาค และเพศ																	
	ทั่วราชอาณาจักร			กทม.			ภาคกลาง			ภาคเหนือ			ภาคตะวันออกเฉียงเหนือ			ภาคใต้		
	รวม	ชาย	หญิง	รวม	ชาย	หญิง	รวม	ชาย	หญิง	รวม	ชาย	หญิง	รวม	ชาย	หญิง	รวม	ชาย	หญิง
ยอดรวม	70,091.2	33,767.4	36,323.8	9,092.5	4,365.9	4,726.6	21,858.5	10,551.3	11,307.2	11,147.4	5,340.5	5,806.9	18,187.5	8,741.0	9,446.5	9,805.3	4,768.7	5,036.5
0 - 14	11,063.8	5,640.4	5,423.5	1,210.8	628.0	582.8	3,008.6	1,524.0	1,484.6	1,649.7	840.4	809.2	3,206.3	1,636.4	1,570.0	1,988.4	1,011.6	976.8
15 - 19	4,273.1	2,155.5	2,117.5	344.3	167.8	176.5	1,177.1	582.5	594.6	711.5	363.5	348.0	1,371.5	702.6	668.9	668.7	339.2	329.5
20 - 24	4,968.8	2,477.2	2,491.6	500.4	243.8	256.6	1,562.6	766.1	796.6	772.8	390.3	382.5	1,410.0	714.4	695.6	722.9	362.6	360.3
25 - 29	5,274.6	2,642.2	2,632.4	660.6	327.5	333.1	1,827.3	919.0	908.3	774.8	389.9	384.9	1,280.5	638.5	642.0	731.5	367.3	364.2
30 - 34	5,014.1	2,517.5	2,496.6	839.7	413.6	426.1	1,832.6	929.0	903.5	687.3	348.7	338.6	958.4	476.6	481.8	696.1	349.6	346.5
35 - 39	4,723.6	2,356.8	2,366.8	920.2	439.4	480.8	1,821.4	912.1	909.2	580.6	297.3	283.3	740.1	375.8	364.3	661.3	332.3	329.1
40 - 49	10,325.3	5,073.3	5,252.0	1,785.0	875.5	909.5	3,685.3	1,826.9	1,858.4	1,354.6	667.1	687.5	2,128.3	1,028.8	1,099.6	1,372.1	675.0	697.0
50 - 59	10,679.5	5,105.1	5,574.5	1,407.9	682.8	725.1	3,250.6	1,565.3	1,685.3	1,746.1	821.1	924.9	2,936.5	1,392.2	1,544.3	1,338.4	643.5	694.9
60 ปีขึ้นไป	13,768.3	5,799.3	7,969.0	1,423.6	587.5	836.1	3,693.0	1,526.3	2,166.7	2,870.0	1,222.0	1,648.0	4,155.8	1,775.8	2,380.0	1,625.8	687.6	938.2
ผู้ย้ายถิ่น	981.5	512.4	469.1	57.7	34.0	23.7	470.2	244.3	225.9	152.7	71.7	81.0	140.8	77.9	62.8	160.1	84.5	75.6
0 - 14	128.0	70.4	57.6	4.9	4.9	n.a.	64.0	37.9	26.2	13.6	5.3	8.3	19.7	7.6	12.1	25.6	14.7	11.0
15 - 19	82.3	39.5	42.8	9.7	2.0	7.7	30.4	14.7	15.7	12.3	6.2	6.1	14.1	9.0	5.1	15.8	7.6	8.2
20 - 24	184.9	75.3	109.6	9.1	3.7	5.4	70.0	28.1	41.9	37.7	14.1	23.6	40.4	20.3	20.1	27.7	9.1	18.6
25 - 29	162.8	88.4	74.4	8.9	6.5	2.4	79.2	39.8	39.4	24.8	11.9	13.0	23.9	13.6	10.3	26.0	16.6	9.4
30 - 34	113.3	57.8	55.4	5.9	5.0	0.9	61.2	26.7	34.5	13.6	8.2	5.3	7.0	3.0	4.0	25.6	15.0	10.6
35 - 39	96.1	66.1	30.0	5.0	5.0	n.a.	57.9	40.9	17.1	13.5	7.2	6.3	8.7	5.1	3.6	11.0	7.9	3.1
40 - 49	115.7	65.5	50.2	4.5	1.3	3.2	65.6	38.1	27.5	16.3	9.0	7.3	14.0	10.3	3.8	15.3	6.9	8.4
50 - 59	55.3	28.8	26.5	4.4	2.5	1.8	25.8	12.5	13.3	8.9	4.0	4.9	8.6	6.4	2.2	7.7	3.4	4.3
60 ปีขึ้นไป	43.0	20.6	22.4	5.3	3.0	2.3	16.1	5.8	10.3	12.0	5.8	6.2	4.3	2.6	1.7	5.4	3.4	1.9

ตารางที่ 1 จำนวนประชากร จำแนกตามสถานภาพการย้ายถิ่น กลุ่มอายุ เพศ และภาค (ต่อ)

หน่วย : พันคน

สถานภาพการย้ายถิ่น	ภาค และเพศ																	
	ทั่วราชอาณาจักร			กทม.			ภาคกลาง			ภาคเหนือ			ภาคตะวันออกเฉียงเหนือ			ภาคใต้		
	รวม	ชาย	หญิง	รวม	ชาย	หญิง	รวม	ชาย	หญิง	รวม	ชาย	หญิง	รวม	ชาย	หญิง	รวม	ชาย	หญิง
ผู้ไม่ย้ายถิ่น	69,109.7	33,255.0	35,854.7	9,034.8	4,331.9	4,702.9	21,388.3	10,307.0	11,081.3	10,994.7	5,268.8	5,725.9	18,046.7	8,663.1	9,383.6	9,645.2	4,684.2	4,961.0
0 - 14	10,935.8	5,569.9	5,365.9	1,205.9	623.1	582.8	2,944.6	1,486.2	1,458.4	1,636.0	835.1	800.9	3,186.6	1,628.7	1,557.8	1,962.7	996.9	965.9
15 - 19	4,190.8	2,116.1	2,074.7	334.6	165.7	168.8	1,146.7	567.8	578.9	699.2	357.3	341.9	1,357.4	693.6	663.8	652.9	331.6	321.3
20 - 24	4,783.9	2,402.0	2,382.0	491.3	240.1	251.3	1,492.6	738.0	754.6	735.1	376.2	358.9	1,369.6	694.1	675.5	695.3	353.6	341.7
25 - 29	5,111.8	2,553.8	2,558.0	651.7	321.0	330.7	1,748.1	879.3	868.8	750.0	378.1	371.9	1,256.5	624.8	631.7	705.5	350.7	354.9
30 - 34	4,900.9	2,459.7	2,441.2	833.7	408.6	425.2	1,771.4	902.4	869.0	673.8	340.5	333.3	951.5	473.6	477.8	670.5	334.7	335.8
35 - 39	4,627.4	2,290.7	2,336.7	915.2	434.4	480.8	1,763.4	871.2	892.2	567.1	290.1	277.0	731.4	370.6	360.7	650.3	324.3	326.0
40 - 49	10,209.6	5,007.8	5,201.8	1,780.5	874.2	906.3	3,619.8	1,788.9	1,830.9	1,338.4	658.2	680.2	2,114.3	1,018.5	1,095.8	1,356.7	668.1	688.6
50 - 59	10,624.2	5,076.3	5,547.9	1,403.6	680.3	723.3	3,224.8	1,552.8	1,672.0	1,737.2	817.2	920.0	2,928.0	1,385.9	1,542.1	1,330.7	640.1	690.6
60 ปีขึ้นไป	13,725.3	5,778.7	7,946.6	1,418.3	584.6	833.8	3,676.9	1,520.5	2,156.4	2,858.0	1,216.2	1,641.8	4,151.6	1,773.2	2,378.3	1,620.5	684.2	936.3

หมายเหตุ : "n.a." ไม่มีข้อมูล/สำรวจไม่พบ

หน่วย : พันคน

สถานภาพการย้ายถิ่น การมีชื่อในทะเบียนบ้าน	ภาค และเพศ																	
	ทั่วราชอาณาจักร			กทม.			ภาคกลาง			ภาคเหนือ			ภาคตะวันออกเฉียงเหนือ			ภาคใต้		
	รวม	ชาย	หญิง	รวม	ชาย	หญิง	รวม	ชาย	หญิง	รวม	ชาย	หญิง	รวม	ชาย	หญิง	รวม	ชาย	หญิง
ยอดรวม	70,091.2	33,767.4	36,323.8	9,092.5	4,365.9	4,726.6	21,858.5	10,551.3	11,307.2	11,147.4	5,340.5	5,806.9	18,187.5	8,741.0	9,446.5	9,805.3	4,768.7	5,036.5
มีในบ้านที่อยู่อาศัย	53,814.6	25,662.2	28,152.3	4,653.0	2,163.2	2,489.8	15,284.7	7,200.0	8,084.6	9,725.3	4,667.8	5,057.5	16,772.4	8,042.1	8,730.3	7,379.3	3,589.1	3,790.1
มีอยู่ที่อื่น	14,585.5	7,215.7	7,369.8	4,045.0	1,993.2	2,051.8	5,706.3	2,892.1	2,814.2	1,291.3	611.8	679.5	1,374.2	686.1	688.1	2,168.7	1,032.5	1,136.2
จังหวัดนี้	7,875.3	3,881.9	3,993.4	1,687.5	854.1	833.4	2,313.4	1,165.9	1,147.6	1,007.3	479.0	528.3	1,121.3	559.4	561.9	1,745.8	823.5	922.3
จังหวัดอื่น	6,710.2	3,333.8	3,376.4	2,357.6	1,139.2	1,218.4	3,392.8	1,726.2	1,666.6	284.0	132.8	151.2	252.9	126.6	126.3	422.9	209.0	213.9
ประเทศอื่น	1,652.9	873.2	779.7	394.4	209.5	185.0	854.3	454.5	399.8	112.0	52.3	59.7	41.0	12.9	28.1	251.2	144.0	107.1
ไม่มีที่ใดเลย	38.2	16.3	21.9	n.a.	n.a.	n.a.	13.2	4.6	8.6	18.8	8.6	10.2	n.a.	n.a.	n.a.	6.1	3.1	3.0
ผู้ย้ายถิ่น	981.5	512.4	469.1	57.7	34.0	23.7	470.2	244.3	225.9	152.7	71.7	81.0	140.8	77.9	62.8	160.1	84.5	75.6
มีในบ้านที่อยู่อาศัย	209.7	107.3	102.4	3.2	1.6	1.6	48.4	21.7	26.7	66.5	32.1	34.4	59.2	32.8	26.4	32.4	19.2	13.2
มีอยู่ที่อื่น	667.1	257.8	3,193.0	47.8	27.0	208.3	339.5	179.4	1,601.7	83.5	37.5	459.4	80.9	45.2	357.0	115.4	58.8	566.6
จังหวัดนี้	257.9	128.9	1,289.9	3.0	3.0	0.0	101.9	53.8	481.5	40.3	14.9	254.3	48.0	25.5	224.9	64.7	31.8	329.3
จังหวัดอื่น	409.2	128.9	1,903.1	44.8	24.0	208.3	237.6	125.6	1,120.3	43.2	22.7	205.1	32.9	19.7	132.2	50.7	27.0	237.3
ประเทศอื่น	104.2	57.3	469.8	6.7	5.4	12.9	82.3	43.2	391.0	2.3	2.1	2.1	0.7	n.a.	7.0	12.2	6.6	56.7
ไม่มีที่ใดเลย	0.5	n.a.	4.7	n.a.	n.a.	n.a.	n.a.	n.a.	n.a.	0.5	n.a.	4.7	n.a.	n.a.	n.a.	n.a.	n.a.	n.a.
ผู้ไม่ย้ายถิ่น	69,109.7	33,255.0	35,854.7	9,034.8	4,331.9	4,702.9	21,388.3	10,307.0	11,081.3	10,994.7	5,268.8	5,725.9	18,046.7	8,663.1	9,383.6	9,645.2	4,684.2	4,961.0
มีในบ้านที่อยู่อาศัย	53,604.9	25,554.9	28,050.0	4,649.8	2,161.6	2,488.2	15,236.3	7,178.3	8,058.0	9,658.8	4,635.7	5,023.1	16,713.2	8,009.3	8,703.8	7,346.8	3,569.9	3,776.9
มีอยู่ที่อื่น	13,918.3	6,867.8	7,050.5	3,997.2	1,966.3	2,031.0	5,366.7	2,712.7	2,654.0	1,207.8	574.3	633.6	1,293.3	640.9	652.4	2,053.3	973.7	1,079.6
จังหวัดนี้	7,617.4	3,753.0	3,864.4	1,684.5	851.1	833.4	2,211.5	1,112.1	1,099.4	967.0	464.1	502.8	1,073.3	533.9	539.4	1,681.0	791.7	889.3
จังหวัดอื่น	6,301.0	3,114.8	3,186.1	2,312.7	1,115.2	1,197.6	3,155.2	1,600.6	1,554.6	240.8	110.1	130.7	220.0	106.9	113.0	372.2	182.0	190.2
ประเทศอื่น	1,548.7	816.0	732.7	387.7	204.0	183.7	772.0	411.3	360.7	109.8	50.3	59.5	40.3	12.9	27.4	238.9	137.5	101.5
ไม่มีที่ใดเลย	37.7	16.3	21.4	n.a.	n.a.	n.a.	13.2	4.6	8.6	18.3	8.6	9.8	n.a.	n.a.	n.a.	6.1	3.1	3.0

หมายเหตุ : "n.a." ไม่มีข้อมูล/สำรวจไม่พบ

สถานภาพการย้ายถิ่น ระดับการศึกษาที่สำเร็จ	ภาค และเพศ																	
	ทั่วราชอาณาจักร						ภาคกลาง			ภาคเหนือ			ภาคตะวันออกเฉียงเหนือ			ภาคใต้		
	รวม	ชาย	หญิง	รวม	ชาย	หญิง	รวม	ชาย	หญิง	รวม	ชาย	หญิง	รวม	ชาย	หญิง	รวม	ชาย	หญิง
ยอดรวม	66,886.1	32,144.7	34,741.4	8,740.7	4,178.5	4,562.2	20,934.7	10,097.6	10,837.1	10,690.0	5,116.8	5,573.3	17,327.9	8,293.0	9,034.9	9,192.8	4,458.8	4,734.0
ไม่มีการศึกษา	2,292.3	952.4	1,339.9	193.2	86.8	106.4	570.3	237.0	333.3	794.0	308.3	485.7	381.8	176.6	205.2	353.0	143.8	209.3
ต่ำกว่าประถมศึกษา	15,912.8	6,902.0	9,010.8	1,109.9	473.4	636.5	4,092.5	1,724.4	2,368.1	3,202.5	1,417.1	1,785.4	5,408.5	2,346.8	3,061.7	2,099.3	940.3	1,159.0
ประถมศึกษา	13,784.0	7,112.6	6,671.4	1,517.3	732.6	784.7	3,909.4	2,014.8	1,894.6	1,936.9	1,004.6	932.3	4,233.3	2,181.9	2,051.4	2,187.0	1,178.6	1,008.4
มัธยมศึกษาตอนต้น	11,000.8	5,954.1	5,046.7	1,388.1	753.5	634.6	3,711.8	1,979.9	1,732.0	1,604.1	880.3	723.7	2,858.2	1,563.6	1,294.6	1,438.6	776.8	661.8
มัธยมศึกษาตอนปลาย	11,250.0	5,693.4	5,556.6	1,752.3	913.3	839.0	3,929.3	1,991.7	1,937.6	1,508.7	777.7	731.0	2,612.4	1,259.1	1,353.3	1,447.2	751.5	695.7
อุดมศึกษา	12,126.5	5,246.9	6,879.6	2,709.3	1,182.0	1,527.3	4,339.0	1,938.8	2,400.2	1,632.0	722.4	909.5	1,828.9	763.2	1,065.7	1,617.3	640.5	976.8
การศึกษาอื่นๆ ^{1/}	201.4	101.7	99.7	0.9	n.a.	0.9	187.7	96.5	91.2	0.7	0.2	0.6	0.9	n.a.	0.9	11.2	5.1	6.1
ไม่ทราบ	318.4	181.6	136.8	69.6	36.9	32.7	194.6	114.5	80.1	11.2	6.1	5.0	3.8	1.8	2.1	39.2	22.2	17.0
ผู้ย้ายถิ่น	910.9	475.0	435.9	52.8	29.0	23.7	436.9	226.7	210.2	144.3	68.8	75.5	128.0	72.7	55.3	149.0	77.8	71.2
ไม่มีการศึกษา	37.6	19.3	18.3	2.3	2.3	n.a.	27.2	13.7	13.4	2.3	0.4	1.9	2.4	1.5	1.0	3.3	1.3	2.0
ต่ำกว่าประถมศึกษา	78.2	40.4	37.8	1.4	0.7	0.7	38.0	19.3	18.7	15.9	8.0	8.0	8.6	4.1	4.5	14.2	8.3	5.9
ประถมศึกษา	169.2	101.1	68.1	7.9	5.8	2.1	86.2	49.1	37.1	21.4	12.1	9.3	24.3	15.6	8.7	29.3	18.4	10.9
มัธยมศึกษาตอนต้น	199.3	102.2	97.1	15.2	11.2	3.9	91.7	47.4	44.3	25.6	8.7	16.9	28.1	15.5	12.6	38.8	19.4	19.4
มัธยมศึกษาตอนปลาย	238.3	123.5	114.8	16.7	3.9	12.9	118.0	62.0	56.0	34.7	19.1	15.6	37.8	22.0	15.8	31.1	16.6	14.5
อุดมศึกษา	180.5	83.3	97.2	8.4	5.1	3.3	69.6	30.8	38.9	44.2	20.5	23.8	26.8	14.0	12.8	31.4	13.0	18.5
การศึกษาอื่นๆ ^{1/}	1.1	0.6	0.5	n.a.	n.a.	n.a.	0.9	0.6	0.4	0.1	n.a.	0.1	n.a.	n.a.	n.a.	n.a.	n.a.	n.a.
ไม่ทราบ	6.8	4.6	2.2	0.8	n.a.	0.8	5.3	3.9	1.4	0.0	n.a.	n.a.	n.a.	n.a.	n.a.	0.8	0.8	n.a.
ผู้ไม่ย้ายถิ่น	65,975.3	31,669.7	34,305.5	8,687.9	4,149.5	4,538.4	20,497.8	9,870.9	10,626.9	10,545.8	5,048.0	5,497.8	17,199.9	8,220.3	8,979.5	9,043.9	4,381.0	4,662.9
ไม่มีการศึกษา	2,254.7	933.1	1,321.6	190.9	84.5	106.4	543.1	223.3	319.8	791.6	307.8	483.8	379.4	175.1	204.3	349.7	142.4	207.3
ต่ำกว่าประถมศึกษา	15,834.7	6,861.6	8,973.0	1,108.5	472.7	635.8	4,054.5	1,705.1	2,349.4	3,186.6	1,409.1	1,777.5	5,399.9	2,342.7	3,057.2	2,085.1	932.0	1,153.1
ประถมศึกษา	13,614.8	7,011.5	6,603.3	1,509.4	726.8	782.6	3,823.2	1,965.7	1,857.5	1,915.5	992.5	923.0	4,209.0	2,166.3	2,042.7	2,157.7	1,160.2	997.5
มัธยมศึกษาตอนต้น	10,801.5	5,851.9	4,949.6	1,372.9	742.2	630.7	3,620.2	1,932.5	1,687.7	1,578.4	871.6	706.8	2,830.1	1,548.1	1,282.0	1,399.9	757.4	642.4
มัธยมศึกษาตอนปลาย	11,011.7	5,569.9	5,441.8	1,735.6	909.5	826.1	3,811.3	1,929.8	1,881.6	1,474.1	758.6	715.4	2,574.6	1,237.2	1,337.5	1,416.1	734.9	681.2
อุดมศึกษา	11,946.0	5,163.6	6,782.4	2,700.9	1,176.9	1,524.0	4,269.4	1,908.0	2,361.3	1,587.8	702.0	885.8	1,802.1	749.2	1,052.9	1,585.8	627.5	958.3
การศึกษาอื่นๆ ^{1/}	200.4	101.1	99.2	0.9	n.a.	0.9	186.8	95.9	90.8	0.6	0.2	0.4	0.9	n.a.	0.9	11.2	5.1	6.1
ไม่ทราบ	311.6	177.0	134.6	68.8	36.9	31.9	189.4	110.6	78.7	11.2	6.1	5.0	3.8	1.8	2.1	38.4	21.5	17.0

หมายเหตุ : "n.a." ไม่มีข้อมูล/สำรวจไม่พบ

^{1/} รวมอาชีวศึกษาระยะสั้น

ตารางที่ 4 จำนวนประชากรอายุ 15 ปีขึ้นไป จำแนกตามสถานภาพการย้ายถิ่น สถานภาพสมรส เพศ และภาค

หน่วย : พันคน

สถานภาพการย้ายถิ่น	ภาค และเพศ																	
	ทั่วราชอาณาจักร			กทม.			ภาคกลาง			ภาคเหนือ			ภาคตะวันออกเฉียงเหนือ			ภาคใต้		
	รวม	ชาย	หญิง	รวม	ชาย	หญิง	รวม	ชาย	หญิง	รวม	ชาย	หญิง	รวม	ชาย	หญิง	รวม	ชาย	หญิง
ยอดรวม	59,027.4	28,127.1	30,900.3	7,881.7	3,737.9	4,143.8	18,849.9	9,027.3	9,822.6	9,497.7	4,500.1	4,997.7	14,981.2	7,104.6	7,876.5	7,816.9	3,757.2	4,059.7
โสด	17,844.4	9,667.8	8,176.6	2,982.8	1,464.8	1,518.0	5,925.0	3,133.6	2,791.4	2,496.8	1,412.8	1,084.0	4,227.4	2,433.2	1,794.3	2,212.3	1,223.3	988.9
สมรส	33,013.6	15,963.5	17,050.2	4,053.8	2,033.8	2,020.1	10,456.4	5,138.2	5,318.2	5,465.2	2,620.9	2,844.3	8,448.5	3,931.8	4,516.7	4,589.7	2,238.8	2,350.9
ม่าย	4,953.0	1,059.0	3,894.0	415.6	77.5	338.1	1,382.3	287.5	1,094.9	988.7	211.4	777.3	1,539.4	366.5	1,172.9	626.9	116.1	510.7
หย่า	1,485.0	633.1	852.0	213.9	72.9	141.0	419.9	166.7	253.3	268.6	117.2	151.4	450.6	219.7	230.9	132.0	56.7	75.3
แยกกันอยู่	1,731.4	803.7	927.6	215.5	88.8	126.7	666.2	301.3	364.9	278.4	137.8	140.6	315.2	153.6	161.7	256.1	122.3	133.8
ผู้ย้ายถิ่น	853.5	442.0	411.5	52.8	29.0	23.7	406.2	206.4	199.7	139.0	66.3	72.7	121.0	70.3	50.7	134.5	69.9	64.6
โสด	355.2	202.1	153.1	30.8	16.8	14.0	165.2	93.4	71.9	57.2	28.6	28.6	50.3	34.0	16.3	51.6	29.3	22.4
สมรส	427.6	208.0	219.6	19.6	9.9	9.7	209.4	102.5	106.9	67.2	31.1	36.0	57.7	27.7	30.0	73.7	36.8	37.0
ม่าย	20.6	3.0	17.5	0.9	0.9	n.a.	10.8	0.5	10.3	3.1	0.3	2.8	2.2	1.0	1.2	3.6	0.4	3.2
หย่า	23.8	13.7	10.1	1.5	1.5	n.a.	10.2	4.8	5.4	4.3	1.8	2.4	5.1	3.7	1.5	2.7	1.9	0.8
แยกกันอยู่	26.3	15.1	11.2	n.a.	n.a.	n.a.	10.5	5.3	5.3	7.4	4.4	2.9	5.7	3.9	1.8	2.7	1.5	1.2
ผู้ไม่ย้ายถิ่น	58,173.9	27,685.1	30,488.8	7,828.9	3,708.8	4,120.1	18,443.7	8,820.8	9,622.9	9,358.7	4,433.7	4,924.9	14,860.1	7,034.3	7,825.8	7,682.4	3,687.3	3,995.1
โสด	17,489.1	9,465.7	8,023.4	2,952.0	1,448.0	1,503.9	5,759.8	3,040.2	2,719.5	2,439.6	1,384.2	1,055.4	4,177.2	2,399.2	1,778.0	2,160.6	1,194.1	966.5
สมรส	32,586.0	15,755.4	16,830.6	4,034.2	2,023.9	2,010.4	10,247.1	5,035.7	5,211.3	5,398.0	2,589.8	2,808.2	8,390.8	3,904.1	4,486.7	4,516.0	2,202.0	2,313.9
ม่าย	4,932.4	1,056.0	3,876.4	414.8	76.6	338.1	1,371.5	287.0	1,084.5	985.7	211.1	774.5	1,537.2	365.5	1,171.7	623.2	115.7	507.5
หย่า	1,461.2	619.4	841.9	212.4	71.5	141.0	409.7	161.8	247.9	264.4	115.3	149.0	445.5	216.0	229.5	129.3	54.8	74.5
แยกกันอยู่	1,705.1	788.6	916.4	215.5	88.8	126.7	655.7	296.1	359.6	271.0	133.3	137.7	309.5	149.7	159.9	253.3	120.8	132.6

หมายเหตุ : "n.a." ไม่มีข้อมูล/สำรวจไม่พบ

สถานภาพการย้ายถิ่น อาชีพปัจจุบัน	ภาค และเพศ																	
	ทั่วราชอาณาจักร			กทม.			ภาคกลาง			ภาคเหนือ			ภาคตะวันออกเฉียงเหนือ			ภาคใต้		
	รวม	ชาย	หญิง	รวม	ชาย	หญิง	รวม	ชาย	หญิง	รวม	ชาย	หญิง	รวม	ชาย	หญิง	รวม	ชาย	หญิง
ยอดรวม	40,408.9	21,654.1	18,754.8	5,739.5	2,981.7	2,757.8	13,381.8	7,137.6	6,244.1	6,249.4	3,346.0	2,903.4	9,667.4	5,218.4	4,448.9	5,370.8	2,970.3	2,400.5
ผู้จัดการ ข้าราชการระดับอาวุโส และ ผู้บัญชาตติกาหมาย ^{1/}	1,352.1	847.9	504.2	386.0	217.8	168.2	481.9	301.6	180.3	135.9	92.3	43.6	229.9	156.9	73.0	118.5	79.4	39.2
ผู้ประกอบการวิชาชีพด้านต่างๆ	2,243.4	798.7	1,444.7	539.9	244.0	296.0	763.4	283.4	479.9	291.0	97.9	193.1	376.5	96.3	280.2	272.7	77.2	195.5
เจ้าหน้าที่เทคนิค และผู้ประกอบการ วิชาชีพที่เกี่ยวข้องกับด้านต่างๆ	1,871.1	854.2	1,017.0	544.7	229.9	314.8	782.3	384.1	398.3	183.8	89.0	94.7	172.1	71.1	101.0	188.3	80.1	108.2
เสมียน	1,881.8	549.2	1,332.6	452.1	150.9	301.2	766.1	201.0	565.1	231.9	67.9	164.0	230.4	73.1	157.3	201.3	56.3	145.0
พนักงานบริการ และผู้จำหน่ายสินค้า	8,670.9	3,329.1	5,341.7	1,649.2	704.7	944.5	3,053.3	1,191.9	1,861.5	1,151.5	419.9	731.6	1,630.5	585.3	1,045.1	1,186.3	427.3	759.0
ผู้ปฏิบัติงานที่มีฝีมือในด้าน การเกษตร ป่าไม้ ประมง	11,411.8	6,678.5	4,733.3	23.1	13.4	9.6	1,753.2	1,075.1	678.1	2,572.2	1,488.9	1,083.4	5,038.8	2,861.3	2,177.4	2,024.6	1,239.8	784.8
ช่างฝีมือ และผู้ปฏิบัติงานที่เกี่ยวข้อง	4,287.0	3,192.9	1,094.1	665.7	535.8	129.9	1,766.0	1,310.7	455.3	610.7	431.1	179.6	732.6	522.0	210.6	512.0	393.3	118.7
ผู้ควบคุมเครื่องจักรโรงงาน และ เครื่องจักร และผู้ประกอบการ ด้านการประกอบ	4,164.2	3,020.0	1,144.2	801.3	636.1	165.3	2,421.9	1,626.0	795.9	298.5	224.9	73.6	391.4	305.5	85.9	251.1	227.6	23.5
ผู้ประกอบการอาชีพงานพื้นฐาน	4,487.6	2,358.3	2,129.2	656.4	238.9	417.5	1,581.0	754.2	826.8	768.8	429.0	339.8	865.3	546.9	318.4	616.1	389.4	226.7
ไม่ทราบอาชีพ	39.1	25.2	13.8	21.2	10.3	10.9	12.7	9.8	2.9	5.2	5.2	n.a.	n.a.	n.a.	n.a.	n.a.	n.a.	n.a.
ผู้ย้ายถิ่น	630.5	372.9	257.6	35.2	21.6	13.5	334.2	191.7	142.4	98.0	51.6	46.4	58.7	46.7	12.0	104.4	61.1	43.2
ผู้จัดการ ข้าราชการระดับอาวุโส และ ผู้บัญชาตติกาหมาย ^{1/}	9.2	8.3	1.0	1.4	1.4	n.a.	4.4	4.0	0.4	1.9	1.6	0.4	0.3	0.3	n.a.	1.2	1.0	0.3
ผู้ประกอบการวิชาชีพด้านต่างๆ	33.2	13.0	20.2	0.8	n.a.	0.8	15.1	6.7	8.4	9.5	4.3	5.2	2.3	0.6	1.7	5.5	1.4	4.1
เจ้าหน้าที่เทคนิค และผู้ประกอบการ วิชาชีพที่เกี่ยวข้องกับด้านต่างๆ	20.7	7.3	13.4	1.5	n.a.	1.5	9.8	3.9	5.9	5.0	1.7	3.3	0.5	0.2	0.3	3.9	1.5	2.5
เสมียน	32.7	16.3	16.4	2.5	1.3	1.2	19.6	9.7	9.9	6.2	3.1	3.1	0.3	0.1	0.2	4.0	2.0	2.0
พนักงานบริการ และผู้จำหน่ายสินค้า	148.7	54.7	94.0	11.3	4.9	6.4	80.4	29.9	50.4	20.7	6.9	13.7	10.9	5.6	5.3	25.5	7.4	18.1
ผู้ปฏิบัติงานที่มีฝีมือในด้าน การเกษตร ป่าไม้ ประมง	63.8	48.3	15.4	n.a.	n.a.	n.a.	11.6	8.7	2.9	19.1	12.9	6.2	13.4	12.0	1.4	19.8	14.8	4.9
ช่างฝีมือ และผู้ปฏิบัติงานที่เกี่ยวข้อง	91.0	65.8	25.2	9.5	8.8	0.7	50.4	33.6	16.7	9.4	5.4	4.0	6.1	4.5	1.6	15.5	13.4	2.1
ผู้ควบคุมเครื่องจักรโรงงาน และ เครื่องจักร และผู้ประกอบการ ด้านการประกอบ	118.2	88.7	29.5	4.0	2.2	1.8	88.0	66.1	22.0	9.4	4.8	4.6	12.5	12.2	0.3	4.3	3.5	0.8
ผู้ประกอบการอาชีพงานพื้นฐาน	113.0	70.6	42.5	4.1	3.1	1.0	54.9	29.0	25.9	16.8	11.0	5.8	12.4	11.2	1.2	24.7	16.2	8.5

ตารางที่ 5 จำนวนผู้มีงานทำอายุ 15 ปีขึ้นไป จำแนกตามสถานภาพการย้ายถิ่น อาชีพปัจจุบัน เพศ และภาค (ต่อ)

สถานภาพการย้ายถิ่น อาชีพปัจจุบัน	ภาค และเพศ																	
	ทั่วราชอาณาจักร			กทม.			ภาคกลาง			ภาคเหนือ			ภาคตะวันออกเฉียงเหนือ			ภาคใต้		
	รวม	ชาย	หญิง	รวม	ชาย	หญิง	รวม	ชาย	หญิง	รวม	ชาย	หญิง	รวม	ชาย	หญิง	รวม	ชาย	หญิง
ผู้ไม่ย้ายถิ่น	39,778.4	21,281.2	18,497.2	5,704.3	2,960.1	2,744.3	13,047.6	6,945.9	6,101.7	6,151.4	3,294.4	2,857.0	9,608.6	5,171.7	4,436.9	5,266.5	2,909.1	2,357.3
ผู้จัดการ ข้าราชการระดับอาวุโส และ ผู้บัญญัติกฎหมาย ^{1/}	1,342.9	839.7	503.2	384.6	216.4	168.2	477.5	297.5	180.0	134.0	90.7	43.2	229.6	156.6	73.0	117.3	78.4	38.9
ผู้ประกอบการวิชาชีพด้านต่างๆ	2,210.3	785.7	1,424.5	539.2	244.0	295.2	748.3	276.7	471.5	281.5	93.6	188.0	374.2	95.7	278.4	267.2	75.8	191.4
เจ้าหน้าที่เทคนิค และผู้ประกอบการ วิชาชีพที่เกี่ยวข้องกับด้านต่างๆ	1,850.4	846.9	1,003.5	543.2	229.9	313.2	772.5	380.1	392.4	178.8	87.3	91.4	171.6	70.9	100.7	184.3	78.6	105.7
เสมียน	1,849.1	533.0	1,316.1	449.5	149.6	299.9	746.5	191.2	555.3	225.7	64.8	160.9	230.1	73.0	157.0	197.3	54.3	142.9
พนักงานบริการ และผู้จำหน่ายสินค้า	8,522.2	3,274.4	5,247.7	1,637.9	699.8	938.1	2,973.0	1,161.9	1,811.0	1,130.8	412.9	717.9	1,619.6	579.8	1,039.8	1,160.9	419.9	740.9
ผู้ปฏิบัติงานที่มีฝีมือในด้าน การเกษตร ป่าไม้ ประมง	11,348.0	6,630.1	4,717.9	23.1	13.4	9.6	1,741.6	1,066.4	675.2	2,553.1	1,476.0	1,077.1	5,025.4	2,849.3	2,176.1	2,004.8	1,224.9	779.9
ช่างฝีมือ และผู้ปฏิบัติงานที่เกี่ยวข้อง	4,196.0	3,127.1	1,068.9	656.1	527.0	129.1	1,715.6	1,277.0	438.6	601.3	425.7	175.6	726.5	517.5	209.0	496.5	379.9	116.6
ผู้ควบคุมเครื่องจักรโรงงาน และ เครื่องจักร และผู้ประกอบการ ด้านการประกอบ	4,046.0	2,931.4	1,114.6	797.4	633.9	163.5	2,333.8	1,559.9	773.9	289.1	220.2	68.9	378.9	293.3	85.6	246.8	224.1	22.7
ผู้ประกอบการอาชีพงานพื้นฐาน	4,374.5	2,287.8	2,086.7	652.3	235.8	416.5	1,526.1	725.2	800.9	751.9	418.0	333.9	852.9	535.6	317.2	591.3	373.2	218.2
ไม่ทราบอาชีพ	39.1	25.2	13.8	21.2	10.3	10.9	12.7	9.8	2.9	5.2	5.2	n.a.	n.a.	n.a.	n.a.	n.a.	n.a.	n.a.

หมายเหตุ : ^{1/} รวมทหารประจำการที่เป็นสมาชิกในครัวเรือนส่วนบุคคล
"ก.อ." ไม่มีข้อมูล/สำรวจไม่พบ

สถานภาพการย้ายถิ่น กิจกรรมทางเศรษฐกิจ	ภาค และเพศ																	
	ตัวราชาอาณาจักร			กทม.			ภาคกลาง			ภาคเหนือ			ภาคตะวันออกเฉียงเหนือ			ภาคใต้		
	รวม	ชาย	หญิง	รวม	ชาย	หญิง	รวม	ชาย	หญิง	รวม	ชาย	หญิง	รวม	ชาย	หญิง	รวม	ชาย	หญิง
ผู้ไม่ย้ายถิ่น	39,778.4	21,281.2	18,497.2	5,704.3	2,960.1	2,744.3	13,047.6	6,945.9	6,101.7	6,151.4	3,294.4	2,857.0	9,608.6	5,171.7	4,436.9	5,266.5	2,909.1	2,357.3
1. เกษตรกรรม การป่าไม้ และการประมง	12,261.3	7,206.5	5,054.8	10.4	5.3	5.1	2,063.8	1,263.7	800.1	2,858.6	1,658.4	1,200.3	5,212.2	2,967.5	2,244.7	2,116.3	1,311.6	804.7
2. การทำเหมืองแร่ และเหมืองหิน	46.6	39.3	7.2	1.6	1.6	n.a.	15.9	10.9	5.0	9.1	8.1	0.9	5.7	5.3	0.4	14.2	13.3	0.9
3. การผลิต	6,108.2	3,152.8	2,955.4	854.1	422.6	431.5	3,714.5	1,973.5	1,740.9	527.4	251.6	275.8	612.8	305.2	307.6	399.4	199.9	199.5
4. ไฟฟ้า ก๊าซ ไอน้ำ และระบบปรับอากาศ	100.6	80.6	20.0	10.9	9.5	1.4	37.5	31.1	6.3	15.4	11.7	3.7	19.8	16.4	3.4	17.0	11.8	5.2
5. การจัดหาหน้า การจัดการ และการบำบัด น้ำเสีย ของเสีย และสิ่งปฏิกูล	69.7	48.2	21.5	5.2	3.2	1.9	34.4	22.6	11.8	10.7	7.5	3.2	10.6	7.9	2.7	8.8	6.9	1.9
6. การก่อสร้าง	2,176.7	1,848.4	328.3	380.5	304.0	76.5	735.0	606.9	128.1	332.3	276.8	55.5	447.0	400.1	46.9	281.8	260.6	21.3
7. การขายส่ง และการขายปลีก การซ่อมยานยนต์	1,499.9	1,233.6	266.2	542.4	455.7	86.7	625.9	500.6	125.3	94.5	76.0	18.5	106.5	89.0	17.5	130.5	112.3	18.2
8. การขนส่ง และสถานที่เก็บสินค้า	1,499.9	1,233.6	266.2	542.4	455.7	86.7	625.9	500.6	125.3	94.5	76.0	18.5	106.5	89.0	17.5	130.5	112.3	18.2
9. ที่พักแรมและบริการด้านอาหาร	3,129.4	1,053.6	2,075.7	672.1	276.7	395.3	1,092.6	361.2	731.4	395.6	118.9	276.7	473.8	139.2	334.7	495.2	157.6	337.6
10. ข้อมูลข่าวสารและการสื่อสาร	187.8	117.8	70.0	102.8	65.7	37.1	60.9	36.8	24.0	9.6	8.1	1.6	6.9	3.3	3.6	7.6	4.0	3.6
11. กิจกรรมทางการเงิน และการประกันภัย	521.3	211.4	309.9	202.3	78.3	124.0	156.1	65.9	90.3	62.1	27.0	35.2	58.8	25.0	33.7	42.0	15.3	26.7
12. กิจกรรมอสังหาริมทรัพย์	374.3	169.6	204.7	211.1	86.3	124.8	111.2	56.4	54.8	22.3	11.3	11.1	13.0	7.2	5.7	16.7	8.4	8.4
13. กิจกรรมทางวิชาชีพ วิทยาศาสตร์ และเทคนิค	405.3	196.4	208.8	173.3	86.5	86.8	142.3	64.2	78.1	32.2	18.0	14.2	26.2	12.5	13.7	31.2	15.2	16.0
14. กิจกรรมการบริหาร และการบริการสนับสนุน	625.7	350.6	275.1	284.2	138.4	145.8	200.5	129.9	70.6	47.2	24.2	23.1	34.3	20.8	13.5	59.5	37.3	22.2
15. การบริหารราชการ การป้องกันประเทศ การประกันสังคม	1,803.7	1,065.5	738.2	266.7	157.5	109.2	533.3	303.3	230.0	311.2	183.1	128.1	441.4	266.9	174.4	251.1	154.6	96.5
16. การศึกษา	1,132.7	321.1	811.7	156.7	45.2	111.5	334.3	94.1	240.2	180.7	56.6	124.1	263.2	70.1	193.1	197.8	55.2	142.7
17. กิจกรรมด้านสุขภาพ และงานสังคม สงเคราะห์	825.7	178.5	647.1	152.0	41.0	111.0	266.9	52.3	214.7	127.8	34.3	93.5	184.7	34.4	150.3	94.2	16.5	77.6
18. ศิลปะ ความบันเทิง และนันทนาการ	289.3	151.0	138.3	59.9	35.6	24.4	113.3	53.7	59.7	38.4	22.1	16.3	50.8	24.8	26.0	26.8	14.8	12.0
19. กิจกรรมบริการด้านอื่นๆ	1,033.1	490.8	542.3	197.4	82.2	115.2	333.4	150.3	183.1	147.2	64.3	82.9	236.4	135.3	101.1	118.7	58.7	60.0
20. กิจกรรมการจ้างงานในครัวเรือนส่วนบุคคล การผลิตสินค้า และบริการที่ทำขึ้นเองเพื่อใช้ ในครัวเรือน	232.8	32.2	200.5	101.7	15.7	86.0	66.1	7.2	58.8	29.5	6.3	23.2	20.4	2.0	18.4	15.1	1.0	14.1
21. กิจกรรมขององค์กรระหว่างประเทศ	2.3	1.1	1.2	1.2	n.a.	1.2	1.1	1.1	n.a.	0.1	0.1	n.a.	n.a.	n.a.	n.a.	n.a.	n.a.	n.a.
22. ไม่ทราบ	54.4	29.6	24.8	36.2	15.0	21.2	13.0	9.4	3.6	5.2	5.2	n.a.	n.a.	n.a.	n.a.	n.a.	n.a.	n.a.

หมายเหตุ : "n.a." ไม่มีข้อมูล/สำรวจไม่พบ

ตารางที่ 7 จำนวนผู้มีงานทำอายุ 15 ปีขึ้นไป จำแนกตามสถานภาพการย้ายถิ่น สถานภาพการทำงาน เพศ และภาค

หน่วย : พันคน

สถานภาพการย้ายถิ่น สถานภาพการทำงาน	ภาค และเพศ																	
	ทั่วราชอาณาจักร			กทม.			ภาคกลาง			ภาคเหนือ			ภาคตะวันออกเฉียงเหนือ			ภาคใต้		
	รวม	ชาย	หญิง	รวม	ชาย	หญิง	รวม	ชาย	หญิง	รวม	ชาย	หญิง	รวม	ชาย	หญิง	รวม	ชาย	หญิง
ยอดรวม	40,408.9	21,654.1	18,754.8	5,739.5	2,981.7	2,757.8	13,381.8	7,137.6	6,244.1	6,249.4	3,346.0	2,903.4	9,667.4	5,218.4	4,448.9	5,370.8	2,970.3	2,400.5
นายจ้าง	932.3	686.0	246.3	187.0	137.7	49.3	332.4	249.2	83.2	110.7	75.8	34.9	107.3	83.2	24.1	194.8	140.1	54.7
ผู้ประกอบการธุรกิจส่วนตัว โดยไม่มีลูกจ้าง	13,800.2	8,226.2	5,574.0	1,257.4	754.1	503.3	3,539.7	1,977.4	1,562.3	2,758.2	1,685.9	1,072.3	4,347.8	2,703.1	1,644.7	1,897.1	1,105.7	791.5
ผู้ช่วยธุรกิจในครัวเรือน โดยไม่ได้รับค่าจ้าง	6,388.0	2,530.5	3,857.6	284.6	102.5	182.1	1,430.7	596.8	834.0	1,405.6	543.2	862.4	2,475.3	955.4	1,520.0	791.8	332.6	459.2
ลูกจ้างรัฐบาล	3,706.1	1,720.9	1,985.3	510.6	256.7	253.8	1,117.9	509.5	608.4	631.9	303.5	328.4	919.9	405.1	514.8	525.9	246.1	279.9
ลูกจ้างเอกชน	15,557.8	8,471.5	7,086.2	3,498.8	1,730.6	1,768.2	6,960.8	3,804.8	3,156.0	1,341.9	737.0	604.9	1,797.7	1,055.2	742.6	1,958.6	1,144.0	814.6
การรวมกลุ่ม	24.4	19.0	5.5	1.2	n.a.	1.2	0.2	n.a.	0.2	1.2	0.6	0.6	19.3	16.5	2.8	2.6	1.8	0.7
ผู้ย้ายถิ่น	630.5	372.9	257.6	35.2	21.6	13.5	334.2	191.7	142.4	98.0	51.6	46.4	58.7	46.7	12.0	104.4	61.1	43.2
นายจ้าง	8.7	6.0	2.7	0.9	0.9	n.a.	4.4	3.0	1.4	0.9	0.4	0.5	0.7	0.7	n.a.	1.9	1.1	0.9
ผู้ประกอบการธุรกิจส่วนตัว โดยไม่มีลูกจ้าง	114.4	72.2	42.2	3.1	1.6	1.5	40.1	20.6	19.4	31.7	21.0	10.7	19.1	15.9	3.1	20.4	13.0	7.4
ผู้ช่วยธุรกิจในครัวเรือน โดยไม่ได้รับค่าจ้าง	61.1	30.3	30.9	n.a.	n.a.	n.a.	20.4	8.8	11.6	14.9	7.3	7.7	12.8	8.3	4.5	13.0	5.8	7.2
ลูกจ้างรัฐบาล	46.1	19.4	26.7	0.7	n.a.	0.7	18.7	8.6	10.1	14.8	4.9	9.9	3.8	1.3	2.5	8.1	4.6	3.6
ลูกจ้างเอกชน	400.2	245.0	155.2	30.5	19.2	11.3	250.7	150.7	100.0	35.7	18.0	17.6	22.4	20.5	2.0	60.9	36.6	24.3
ผู้ไม่ย้ายถิ่น	39,778.4	21,281.2	18,497.2	5,704.3	2,960.1	2,744.3	13,047.6	6,945.9	6,101.7	6,151.4	3,294.4	2,857.0	9,608.6	5,171.7	4,436.9	5,266.5	2,909.1	2,357.3
นายจ้าง	923.5	680.0	243.6	186.1	136.9	49.3	328.1	246.2	81.9	109.8	75.4	34.4	106.6	82.5	24.1	192.9	139.0	53.9
ผู้ประกอบการธุรกิจส่วนตัว โดยไม่มีลูกจ้าง	13,685.9	8,154.0	5,531.8	1,254.3	752.5	501.8	3,499.7	1,956.8	1,542.8	2,726.4	1,664.9	1,061.5	4,328.8	2,687.2	1,641.6	1,876.8	1,092.7	784.1
ผู้ช่วยธุรกิจในครัวเรือน โดยไม่ได้รับค่าจ้าง	6,326.9	2,500.2	3,826.7	284.6	102.5	182.1	1,410.3	587.9	822.4	1,390.6	535.9	854.7	2,462.6	947.1	1,515.5	778.8	326.8	452.0
ลูกจ้างรัฐบาล	3,660.0	1,701.5	1,958.6	509.9	256.7	253.1	1,099.2	500.9	598.3	617.1	298.6	318.5	916.1	403.7	512.3	517.8	241.5	276.3
ลูกจ้างเอกชน	15,157.6	8,226.5	6,931.0	3,468.3	1,711.4	1,756.8	6,710.2	3,654.1	3,056.1	1,306.2	719.0	587.2	1,775.3	1,034.7	740.6	1,897.7	1,107.3	790.3
การรวมกลุ่ม	24.4	19.0	5.5	1.2	n.a.	1.2	0.2	n.a.	0.2	1.2	0.6	0.6	19.3	16.5	2.8	2.6	1.8	0.7

หมายเหตุ : "n.a." ไม่มีข้อมูล/สำรวจไม่พบ

ตารางที่ 8 จำนวนผู้ย้ายถิ่น จำแนกตามประเภทของการย้ายถิ่น ภาค และเขตการปกครอง

หน่วย : พันคน

ประเภทของการย้ายถิ่น	ภาค และเขตการปกครอง															
	ทั่วราชอาณาจักร			กทม.	ภาคกลาง			ภาคเหนือ			ภาคตะวันออกเฉียงเหนือ			ภาคใต้		
	รวม	ในเขตฯ	นอกเขตฯ		รวม	ในเขตฯ	นอกเขตฯ	รวม	ในเขตฯ	นอกเขตฯ	รวม	ในเขตฯ	นอกเขตฯ	รวม	ในเขตฯ	นอกเขตฯ
ยอดรวม	981.5	500.3	481.3	57.7	470.2	260.2	210.1	152.7	54.2	98.5	140.8	49.3	91.5	160.1	78.9	81.2
1. ย้ายในภาคเดียวกัน	606.8	303.8	303.0	n.a.	304.7	168.7	136.1	87.0	35.2	51.7	86.3	35.7	50.7	128.8	64.3	64.5
ในเขตเทศบาล	362.3	205.4	156.9	n.a.	209.0	126.6	82.5	46.6	19.5	27.1	38.6	14.4	24.3	68.0	44.9	23.1
นอกเขตเทศบาล	244.5	98.5	146.1	n.a.	95.7	42.1	53.6	40.4	15.7	24.7	47.7	21.3	26.4	60.8	19.4	41.4
1.1 ย้ายระหว่างจังหวัด	175.2	94.8	80.4	n.a.	79.0	46.3	32.8	30.7	13.8	16.9	23.3	11.5	11.8	42.2	23.2	19.0
ในเขตเทศบาล	108.7	64.3	44.4	n.a.	55.4	35.8	19.6	16.5	7.0	9.5	13.0	5.8	7.2	23.8	15.7	8.1
นอกเขตเทศบาล	66.5	30.5	36.0	n.a.	23.6	10.5	13.2	14.1	6.8	7.4	10.4	5.7	4.6	18.4	7.5	10.9
1.2 ย้ายภายในจังหวัด	431.6	209.0	222.5	n.a.	225.7	122.4	103.3	56.3	21.4	34.9	63.0	24.2	38.8	86.6	41.0	45.5
ในเขตเทศบาล	253.5	141.1	112.5	n.a.	153.6	90.8	62.9	30.0	12.5	17.5	25.6	8.6	17.0	44.2	29.2	15.0
นอกเขตเทศบาล	178.0	67.9	110.1	n.a.	72.0	31.6	40.4	26.3	8.9	17.3	37.3	15.6	21.8	42.4	11.8	30.5
2. ย้ายระหว่างภาค	299.7	147.0	152.7	47.3	118.6	60.2	58.4	57.2	15.7	41.5	50.0	11.7	38.3	26.6	12.1	14.5
ในเขตเทศบาล	192.6	89.5	103.1	28.3	53.2	29.6	23.6	48.6	14.6	34.0	45.0	10.4	34.6	17.5	6.6	10.9
นอกเขตเทศบาล	107.0	57.5	49.6	19.0	65.3	30.6	34.8	8.5	1.1	7.4	5.0	1.3	3.7	9.1	5.4	3.7
2.1 ย้ายมาจากกรุงเทพมหานคร	87.1	29.8	57.3	n.a.	27.5	14.6	12.9	31.4	6.9	24.6	16.0	5.4	10.6	12.2	2.9	9.3
2.2 ย้ายมาจากภาคกลาง	65.8	27.2	38.6	13.6	n.a.	n.a.	n.a.	19.6	5.5	14.2	28.5	5.5	23.0	4.1	2.7	1.4
ในเขตเทศบาล	49.8	21.9	27.9	11.6	n.a.	n.a.	n.a.	12.5	5.1	7.4	23.7	4.4	19.3	2.0	0.8	1.2
นอกเขตเทศบาล	16.1	5.3	10.7	2.0	n.a.	n.a.	n.a.	7.2	0.4	6.8	4.8	1.1	3.7	2.1	1.9	0.2
2.3 ย้ายมาจากภาคเหนือ	29.5	16.4	13.1	4.7	15.8	8.2	7.6	n.a.	n.a.	n.a.	4.2	0.2	4.0	4.8	3.3	1.5
ในเขตเทศบาล	17.0	10.9	6.1	4.7	5.5	3.4	3.4	n.a.	n.a.	n.a.	4.2	0.2	4.0	2.6	2.6	0.0
นอกเขตเทศบาล	12.5	5.5	7.0	n.a.	10.3	4.8	4.8	n.a.	n.a.	n.a.	n.a.	n.a.	n.a.	2.2	0.7	1.5
2.4 ย้ายมาจากภาคตะวันออกเฉียงเหนือ	88.7	54.5	34.2	17.6	60.5	31.3	29.1	5.4	2.6	2.7	n.a.	n.a.	n.a.	5.3	2.9	2.3
ในเขตเทศบาล	30.2	21.1	9.1	9.2	16.3	9.7	6.6	4.0	1.9	2.1	n.a.	n.a.	n.a.	0.7	0.3	0.4
นอกเขตเทศบาล	58.5	33.4	25.1	8.4	44.1	21.6	22.5	1.4	0.7	0.7	n.a.	n.a.	n.a.	4.6	2.7	1.9
2.5 ย้ายมาจากภาคใต้	25.4	17.5	7.9	11.4	12.1	5.0	7.1	0.6	0.6	n.a.	1.3	0.5	0.8	n.a.	n.a.	n.a.
ในเขตเทศบาล	7.2	4.5	2.7	2.8	2.8	0.8	1.9	0.6	0.6	n.a.	1.1	0.3	0.8	n.a.	n.a.	n.a.
นอกเขตเทศบาล	18.2	13.0	5.2	8.6	9.3	4.2	5.2	n.a.	n.a.	n.a.	0.2	0.2	n.a.	n.a.	n.a.	n.a.
3. ย้ายมาจากต่างประเทศ	75.1	49.5	25.6	10.4	46.9	31.3	15.6	8.5	3.3	5.3	4.5	1.9	2.5	4.8	2.6	2.2

หมายเหตุ : "n.a." ไม่มีข้อมูล/สำรวจไม่พบ

ตารางที่ 9 จำนวนผู้ย้ายถิ่น จำแนกตามกระแสการย้ายถิ่น เพศ และภาค

หน่วย : พันคน

กระแสการย้ายถิ่น	รวม	ภาค					
		กทม.	กลาง	เหนือ	ตะวันออกเฉียงเหนือ	ใต้	
ยอดรวม	981.5	57.7	470.2	152.7	140.8	160.1	
ย้ายเข้าเขตเมือง	500.3	57.7	260.2	54.2	49.3	78.9	
จากเขตเมือง	294.9	28.3	156.2	34.1	24.7	51.5	
จากเขตชนบท	155.9	19.0	72.7	16.8	22.6	24.8	
จากต่างประเทศ	49.5	10.4	31.3	3.3	1.9	2.6	
ย้ายเข้าเขตชนบท	481.3	n.a.	210.1	98.5	91.5	81.2	
จากเขตเมือง	260.0	n.a.	106.1	61.1	58.9	33.9	
จากเขตชนบท	195.6	n.a.	88.4	32.1	30.1	45.1	
จากต่างประเทศ	25.6	n.a.	15.6	5.3	2.5	2.2	
ชาย	512.4	34.0	244.3	71.7	77.9	84.5	
ย้ายเข้าเขตเมือง	264.7	34.0	136.1	25.3	25.3	44.0	
จากเขตเมือง	152.6	14.1	79.6	14.4	14.2	30.3	
จากเขตชนบท	82.5	10.8	40.7	8.3	10.4	12.4	
จากต่างประเทศ	29.6	9.1	15.8	2.6	0.8	1.4	
ย้ายเข้าเขตชนบท	247.7	n.a.	108.2	46.4	52.6	40.5	
จากเขตเมือง	131.2	n.a.	59.1	24.9	33.6	13.7	
จากเขตชนบท	101.3	n.a.	40.5	18.6	16.9	25.3	
จากต่างประเทศ	15.2	n.a.	8.7	2.9	2.1	1.6	
หญิง	469.1	23.7	225.9	81.0	62.8	75.6	
ย้ายเข้าเขตเมือง	235.5	23.7	124.1	28.9	23.9	34.9	
จากเขตเมือง	142.3	14.2	76.6	19.7	10.5	21.2	
จากเขตชนบท	73.4	8.2	32.0	8.5	12.3	12.4	
จากต่างประเทศ	19.8	1.3	15.5	0.7	1.2	1.2	
ย้ายเข้าเขตชนบท	233.6	n.a.	101.8	52.1	38.9	40.7	
จากเขตเมือง	128.8	n.a.	47.0	36.2	25.3	20.3	
จากเขตชนบท	94.4	n.a.	47.9	13.5	13.2	19.8	
จากต่างประเทศ	10.4	n.a.	7.0	2.4	0.4	0.6	

หมายเหตุ : "n.a." ไม่มีข้อมูล/สำรวจไม่พบ

ตารางที่ 10 จำนวนผู้ย้ายถิ่น จำแนกตามรูปแบบการย้ายถิ่น เพศ และภาค

หน่วย : พันคน

รูปแบบการย้ายถิ่น	ภาค และเพศ																	
	ทั่วราชอาณาจักร			กทม.			ภาคกลาง			ภาคเหนือ			ภาคตะวันออกเฉียงเหนือ			ภาคใต้		
	รวม	ชาย	หญิง	รวม	ชาย	หญิง	รวม	ชาย	หญิง	รวม	ชาย	หญิง	รวม	ชาย	หญิง	รวม	ชาย	หญิง
ยอดรวม	981.5	512.4	469.1	57.7	34.0	23.7	470.2	244.3	225.9	1,526.9	71.7	81.0	140.8	77.9	62.8	160.1	84.5	75.6
ย้ายมาทั้งครัวเรือน	339.9	172.5	167.5	8.7	4.4	4.3	190.1	95.4	94.8	461.0	21.3	24.8	36.4	19.5	16.9	58.6	31.9	26.7
ย้ายมาบางส่วนของครัวเรือน	136.4	64.3	72.1	9.3	3.7	5.6	75.6	36.5	39.1	154.0	7.6	7.8	10.0	3.6	6.4	26.1	12.9	13.1
ย้ายมาคนเดียว	505.2	275.7	229.5	39.7	25.9	13.9	204.5	112.5	92.0	911.9	42.8	48.4	94.4	54.9	39.5	75.4	39.7	35.7

ตารางที่ 11 จำนวนผู้ย้ายถิ่น จำแนกตามสาเหตุของการย้ายถิ่น เพศ และภาค

หน่วย : พันคน

สาเหตุของการย้ายถิ่น	ภาค และเพศ																	
	ทั่วราชอาณาจักร			กทม.			ภาคกลาง			ภาคเหนือ			ภาคตะวันออกเฉียงเหนือ			ภาคใต้		
	รวม	ชาย	หญิง	รวม	ชาย	หญิง	รวม	ชาย	หญิง	รวม	ชาย	หญิง	รวม	ชาย	หญิง	รวม	ชาย	หญิง
ยอดรวม	981.5	512.4	469.1	57.7	34.0	23.7	470.2	244.3	225.9	152.7	71.7	81.0	140.8	77.9	62.8	160.1	84.5	75.6
หางานทำ	186.3	107.2	79.1	23.3	13.8	9.5	115.1	63.0	52.2	5.8	2.2	3.6	14.8	12.3	2.5	27.3	15.9	11.4
ต้องการเปลี่ยนงาน	54.8	34.2	20.6	4.4	2.5	2.0	40.2	25.2	15.0	6.1	3.4	2.7	1.3	1.3	n.a.	2.8	1.9	0.9
ต้องการรายได้เพิ่มขึ้น	25.6	18.1	7.6	3.7	2.9	0.7	14.7	10.2	4.5	1.7	0.8	0.9	1.2	0.8	0.5	4.3	3.4	0.9
หน้าที่การงาน	107.4	65.3	42.0	3.8	2.5	1.3	67.2	41.0	26.2	14.7	7.8	6.9	4.5	2.1	2.4	17.2	11.9	5.2
ศึกษาต่อ	47.7	22.6	25.1	9.0	1.4	7.5	9.1	5.1	4.0	8.7	4.1	4.5	14.2	7.9	6.3	6.7	4.0	2.7
ย้ายที่อยู่อาศัย	157.3	77.8	79.5	3.2	1.6	1.6	92.0	47.4	44.6	21.8	9.8	12.0	19.2	11.0	8.2	21.1	8.0	13.1
กลับภูมิลำเนา	130.4	64.0	66.4	n.a.	n.a.	n.a.	16.7	7.0	9.6	49.6	24.2	25.5	41.6	21.0	20.6	22.5	11.8	10.7
ติดตามคนในครอบครัว	196.3	82.0	114.3	n.a.	n.a.	n.a.	95.2	36.7	58.5	28.1	11.4	16.7	25.6	13.2	12.4	47.4	20.7	26.8
ทำกิจการครอบครัว	4.3	2.2	2.1	n.a.	n.a.	n.a.	0.3	0.2	--	1.4	0.4	1.0	0.7	0.3	0.4	2.0	1.3	0.7
รักษาตัว	6.2	3.8	2.4	0.7	n.a.	0.7	2.3	0.9	1.4	2.0	1.6	0.3	1.1	1.1	n.a.	0.2	0.2	n.a.
ขาดคนดูแล	22.2	12.7	9.5	4.9	4.9	n.a.	3.3	1.9	1.4	2.5	1.6	0.9	7.9	3.0	4.9	3.5	1.2	2.3
เพื่อดูแลผู้อื่น	26.9	10.7	16.2	1.0	0.7	0.3	5.7	1.4	4.3	9.9	3.9	6.0	6.7	2.0	4.8	3.6	2.7	0.9
อื่นๆ	16.1	11.9	4.2	3.7	3.7	n.a.	8.5	4.2	4.2	0.4	0.4	n.a.	2.0	2.0	n.a.	1.5	1.5	n.a.

หมายเหตุ : "น.อ." ไม่มีข้อมูล/สำรวจไม่พบ

"- -" ข้อมูลมีจำนวนเล็กน้อย

ตารางที่ 12 จำนวนผู้ย้ายถิ่น จำแนกตามจำนวนครั้งที่ย้ายในช่วง 12 เดือนก่อนวันสัมภาษณ์ เพศ และภาค

หน่วย : พันคน

จำนวนครั้งที่ย้าย ในช่วง 12 เดือน ก่อนวันสัมภาษณ์	ภาค และเพศ																	
	ทั่วราชอาณาจักร			กทม.			ภาคกลาง			ภาคเหนือ			ภาคตะวันออกเฉียงเหนือ			ภาคใต้		
	รวม	ชาย	หญิง	รวม	ชาย	หญิง	รวม	ชาย	หญิง	รวม	ชาย	หญิง	รวม	ชาย	หญิง	รวม	ชาย	หญิง
ยอดรวม	981.5	512.4	469.1	57.7	34.0	23.7	210.1	244.3	225.9	152.7	71.7	81.0	140.8	77.9	62.8	160.1	84.5	75.6
ไม่ได้ย้ายถิ่น	339.3	183.0	156.3	24.5	11.6	12.9	82.4	84.6	77.6	42.7	22.2	20.5	72.1	43.8	28.3	37.8	20.8	17.0
1 ครั้ง	617.4	317.1	300.4	33.2	22.4	10.9	117.7	148.8	141.2	106.8	48.6	58.1	66.8	34.0	32.8	120.7	63.3	57.5
2 ครั้ง	22.8	11.3	11.4	n.a.	n.a.	n.a.	8.9	10.1	6.7	2.9	0.8	2.0	1.9	0.1	1.8	1.2	0.3	0.9
มากกว่า 3 ครั้ง	2.0	1.0	1.0	n.a.	n.a.	n.a.	1.1	0.8	0.4	0.4	n.a.	0.4	n.a.	n.a.	n.a.	0.4	0.3	0.2

หมายเหตุ : "n.a." ไม่มีข้อมูล/สำรวจไม่พบ

ตารางที่ 13 จำนวนผู้ย้ายถิ่น จำแนกตามระยะเวลาที่คาดว่าจะอยู่อาศัย เพศ และภาค

หน่วย : พันคน

ระยะเวลาที่คาดว่าจะอยู่อาศัย	ภาค และเพศ																	
	ทั่วราชอาณาจักร			กทม.			ภาคกลาง			ภาคเหนือ			ภาคตะวันออกเฉียงเหนือ			ภาคใต้		
	รวม	ชาย	หญิง	รวม	ชาย	หญิง	รวม	ชาย	หญิง	รวม	ชาย	หญิง	รวม	ชาย	หญิง	รวม	ชาย	หญิง
ยอดรวม	981.5	512.4	469.1	57.7	34.0	23.7	470.2	244.3	225.9	152.7	71.7	81.0	140.8	77.9	62.8	160.1	84.5	75.6
ต่ำกว่า 3 เดือน	23.6	11.2	12.4	1.3	1.3	n.a.	3.6	1.0	2.6	10.9	3.9	7.0	5.7	4.2	1.6	2.1	0.9	1.2
3 - 5.9 เดือน	21.3	14.3	6.9	n.a.	n.a.	n.a.	7.7	6.4	1.3	7.4	4.4	3.0	3.9	2.4	1.5	2.3	1.2	1.1
6 - 11.9 เดือน	32.4	16.3	16.1	6.0	5.2	0.7	12.2	4.5	7.7	5.1	1.5	3.6	5.5	2.5	3.0	3.7	2.6	1.1
12 - 23.9 เดือน	38.6	22.9	15.7	6.3	4.8	1.5	11.3	5.0	6.3	6.1	4.5	1.6	7.5	5.5	2.1	7.4	3.2	4.3
ตั้งแต่ 24 เดือน	315.8	162.8	153.0	23.5	9.1	14.3	176.2	90.0	86.2	25.0	17.4	7.6	43.1	21.3	21.8	48.0	25.0	23.0
คิดจะอยู่ตลอดไป	549.8	284.9	265.0	20.7	13.5	7.2	259.2	137.4	121.8	98.3	40.0	58.3	75.0	42.2	32.9	96.6	51.8	44.8

หมายเหตุ : "ก.ล." ไม่มีข้อมูล/สำรวจไม่พบ

ตารางที่ 14 จำนวนผู้ย้ายถิ่น จำแนกตามสาเหตุของการย้ายถิ่นในอนาคต เพศ และภาค

หน่วย : พันคน

สาเหตุของการย้ายถิ่นในอนาคต	ภาค และเพศ																	
	ทิวราชอาณาจักร			กทม.			ภาคกลาง			ภาคเหนือ			ภาคตะวันออกเฉียงเหนือ			ภาคใต้		
	รวม	ชาย	หญิง	รวม	ชาย	หญิง	รวม	ชาย	หญิง	รวม	ชาย	หญิง	รวม	ชาย	หญิง	รวม	ชาย	หญิง
ยอดรวม	431.7	227.6	204.1	37.0	20.4	16.6	211.1	106.9	104.1	54.4	31.7	22.7	65.7	35.8	30.0	63.5	32.8	30.8
หางานทำ	48.7	30.3	18.4	8.2	6.1	2.1	7.0	4.7	2.3	12.8	8.6	4.3	18.5	9.0	9.5	2.1	1.9	0.2
ต้องการเปลี่ยนงาน	29.7	13.9	15.8	1.3	1.3	n.a.	20.1	8.0	12.1	2.7	0.9	1.8	1.4	1.3	0.1	4.1	2.3	1.8
ต้องการรายได้เพิ่มขึ้น	38.8	26.6	12.2	2.3	1.5	0.7	22.8	15.0	7.7	0.5	0.3	0.2	9.4	7.5	1.9	3.9	2.2	1.7
หน้าที่การงาน	54.9	29.4	25.4	2.2	n.a.	2.2	28.1	14.4	13.7	9.9	5.8	4.1	4.1	2.9	1.1	10.6	6.4	4.2
ศึกษาต่อ	16.4	7.2	9.3	0.3	0.3	n.a.	3.1	0.7	2.5	6.6	0.9	5.7	2.9	2.3	0.6	3.5	3.0	0.5
ย้ายที่อยู่อาศัย	33.1	18.2	15.0	n.a.	n.a.	n.a.	22.1	11.7	10.4	3.2	2.7	0.5	2.8	1.5	1.3	5.0	2.3	2.8
กลับภูมิลำเนา	142.7	79.1	63.6	22.7	11.2	11.5	67.9	40.0	27.9	11.6	8.5	3.1	20.4	9.1	11.3	20.0	10.3	9.7
ติดตามคนในครอบครัว	54.0	16.7	37.3	n.a.	n.a.	n.a.	32.0	8.7	23.3	4.2	2.6	1.6	4.1	1.5	2.7	13.7	4.0	9.7
อื่นๆ ^{1/}	13.4	6.2	7.2	n.a.	n.a.	n.a.	8.0	3.7	4.2	2.8	1.4	1.4	2.1	0.6	1.5	0.5	0.4	0.1

หมายเหตุ : "n.a." ไม่มีข้อมูล/สำรวจไม่พบ

^{1/} อื่นๆ ได้แก่ ทำกิจการครอบครัว รักษาตัว ขาดคนดูแล เพื่อดูแลผู้อื่น เป็นต้น

ตารางที่ 15 จำนวนผู้ย้ายถิ่น จำแนกตามการรับเงินและสิ่งของ เพศ และภาค

หน่วย : พันคน

การรับเงินและสิ่งของ	ภาค และเพศ																	
	ทั่วราชอาณาจักร			กทม.			ภาคกลาง			ภาคเหนือ			ภาคตะวันออกเฉียงเหนือ			ภาคใต้		
	รวม	ชาย	หญิง	รวม	ชาย	หญิง	รวม	ชาย	หญิง	รวม	ชาย	หญิง	รวม	ชาย	หญิง	รวม	ชาย	หญิง
ยอดรวม	981.5	512.4	469.1	57.7	34.0	23.7	470.2	244.3	225.9	152.7	71.7	81.0	140.8	77.9	62.8	160.1	84.5	75.6
ได้รับเฉพาะเงิน	58.4	25.4	32.9	8.0	2.4	5.6	20.5	13.0	7.6	6.3	2.6	3.7	20.2	6.4	13.8	3.3	1.0	2.3
ได้รับเฉพาะสิ่งของ	15.7	5.2	10.6	3.9	1.4	2.6	1.4	0.7	0.7	6.5	2.2	4.3	1.0	0.1	0.8	2.9	0.7	2.1
ได้รับทั้งเงินและสิ่งของ	62.7	29.4	33.3	8.5	6.6	1.9	14.6	4.7	9.9	11.9	4.2	7.6	15.6	7.1	8.6	12.1	6.8	5.3
ไม่ได้รับ	844.7	452.4	392.3	37.2	23.5	13.7	433.6	225.9	207.7	128.0	62.6	65.4	104.0	64.4	39.6	141.9	76.0	65.8

หมายเหตุ : "ก.อ." ไม่มีข้อมูล/สำรวจไม่พบ

ตารางที่ 16 จำนวนผู้ย้ายถิ่นที่รับเงินและสิ่งของ จำแนกตามผู้ส่งเงิน/สิ่งของ เพศ และภาค

หน่วย : พันคน

ผู้ส่งเงิน/สิ่งของ	ภาค และเพศ																	
	ทั่วราชอาณาจักร			กทม.			ภาคกลาง			ภาคเหนือ			ภาคตะวันออกเฉียงเหนือ			ภาคใต้		
	รวม	ชาย	หญิง	รวม	ชาย	หญิง	รวม	ชาย	หญิง	รวม	ชาย	หญิง	รวม	ชาย	หญิง	รวม	ชาย	หญิง
ยอดรวม	136.8	60.0	76.8	20.5	10.5	10.0	36.6	18.4	18.2	24.7	9.0	15.6	36.8	13.6	23.2	18.2	8.5	9.7
บิดา/มารดา	108.7	51.4	57.3	18.0	9.8	8.2	27.5	15.0	12.5	20.9	7.6	13.4	26.3	11.3	15.1	15.9	7.7	8.1
สามี/ภรรยา	11.5	2.0	9.5	0.3	n.a.	0.3	4.7	1.4	3.3	0.5	0.4	0.1	5.4	n.a.	5.4	0.6	0.3	0.3
บุตร	6.4	2.1	4.3	1.4	0.7	0.7	2.0	0.3	1.6	1.3	0.4	0.9	1.0	0.3	0.7	0.7	0.3	0.4
ญาติ	8.9	4.6	4.3	0.8	n.a.	0.8	2.3	1.7	0.6	1.4	0.7	0.7	3.6	2.0	1.7	0.7	0.2	0.6
อื่นๆ	1.4	n.a.	1.4	n.a.	n.a.	n.a.	0.1	n.a.	0.1	0.5	n.a.	0.5	0.5	n.a.	0.5	0.3	n.a.	0.3

หมายเหตุ : "น.อ." ไม่มีข้อมูล/สำรวจไม่พบ

ตารางที่ 17 จำนวนผู้ย้ายถิ่นที่ได้รับเงิน จำแนกตามการใช้เงินที่ได้รับ เพศ และภาค

หน่วย : พันคน

การใช้เงินที่ได้รับ	ภาค และเพศ																	
	ทั่วราชอาณาจักร			กทม.			ภาคกลาง			ภาคเหนือ			ภาคตะวันออกเฉียงเหนือ			ภาคใต้		
	รวม	ชาย	หญิง	รวม	ชาย	หญิง	รวม	ชาย	หญิง	รวม	ชาย	หญิง	รวม	ชาย	หญิง	รวม	ชาย	หญิง
ยอดรวม	121.1	54.8	66.2	16.5	9.1	7.5	35.2	17.7	17.5	18.1	6.8	11.3	35.8	13.5	22.4	15.4	7.8	7.6
ลงทุนทำธุรกิจ	0.5	n.a.	0.5	n.a.	n.a.	n.a.	--	n.a.	--	n.a.	n.a.	n.a.	0.2	n.a.	0.2	0.2	n.a.	0.2
เป็นค่าใช้จ่ายในชีวิตประจำวัน	96.4	44.1	52.3	9.4	7.6	1.8	26.9	14.5	12.5	15.7	5.4	10.4	29.8	9.2	20.6	14.5	7.5	7.1
เป็นทุนการศึกษา	24.2	10.7	13.5	7.1	1.4	5.7	8.2	3.2	5.0	2.4	1.5	0.9	5.8	4.2	1.5	0.6	0.3	0.3

หมายเหตุ : "n.a." ไม่มีข้อมูล/สำรวจไม่พบ

"- -" ข้อมูลมีจำนวนเล็กน้อย

ตารางที่ 18 จำนวนผู้ย้ายถิ่น จำแนกตามการส่งเงินและสิ่งของ เพศ และภาค

หน่วย : พันคน

การส่งเงิน/สิ่งของ	ภาค และเพศ																	
	ทั่วราชอาณาจักร			กทม.			ภาคกลาง			ภาคเหนือ			ภาคตะวันออกเฉียงเหนือ			ภาคใต้		
	รวม	ชาย	หญิง	รวม	ชาย	หญิง	รวม	ชาย	หญิง	รวม	ชาย	หญิง	รวม	ชาย	หญิง	รวม	ชาย	หญิง
ยอดรวม	981.5	512.4	469.1	57.7	34.0	23.7	470.2	244.3	225.9	152.7	71.7	81.0	140.8	77.9	62.8	160.1	84.5	75.6
เฉพาะเงิน	159.5	96.9	62.6	17.0	12.3	4.7	99.6	58.7	40.8	10.7	5.2	5.6	13.8	12.2	1.6	18.4	8.5	9.9
เฉพาะสิ่งของ	5.6	4.4	1.2	n.a.	n.a.	n.a.	n.a.	n.a.	n.a.	n.a.	n.a.	n.a.	1.9	1.3	0.6	3.8	3.1	0.7
ทั้งเงินและสิ่งของ	39.5	19.1	20.4	3.4	1.4	2.0	18.5	8.5	10.0	7.8	2.3	5.5	0.6	0.2	0.4	9.2	6.7	2.5
ไม่ได้ส่ง	777.0	392.0	384.9	37.3	20.3	17.0	352.2	177.1	175.1	134.2	64.2	70.0	124.5	64.2	60.3	128.8	66.3	62.5

หมายเหตุ : "n.a." ไม่มีข้อมูล/สำรวจไม่พบ

ตารางที่ 19 จำนวนผู้ย้ายถิ่นที่ส่งเงินและสิ่งของ จำแนกตามผู้รับเงิน/สิ่งของ เพศ และภาค

หน่วย : พันคน

ผู้รับเงิน/สิ่งของ	ภาค และเพศ																	
	ทั่วราชอาณาจักร			กทม.			ภาคกลาง			ภาคเหนือ			ภาคตะวันออกเฉียงเหนือ			ภาคใต้		
	รวม	ชาย	หญิง	รวม	ชาย	หญิง	รวม	ชาย	หญิง	รวม	ชาย	หญิง	รวม	ชาย	หญิง	รวม	ชาย	หญิง
ยอดรวม	204.6	120.4	84.2	20.4	13.7	6.8	118.1	67.2	50.8	18.5	7.5	11.0	16.3	13.7	2.6	31.3	18.3	13.0
บิดา / มารดา	152.8	84.8	68.0	17.8	12.1	5.7	88.4	46.8	41.6	14.3	5.9	8.3	11.7	9.8	1.9	20.7	10.2	10.5
สามี / ภรรยา	19.7	19.4	0.3	0.7	0.7	n.a.	8.8	8.8	n.a.	1.1	0.8	0.3	3.8	3.8	n.a.	5.3	5.3	n.a.
บุตร	30.2	15.0	15.2	1.9	0.9	1.1	20.9	11.7	9.2	3.1	0.7	2.4	0.6	0.1	0.4	3.7	1.6	2.1
ญาติอื่นๆ	1.9	1.2	0.7	n.a.	n.a.	n.a.	n.a.	n.a.	n.a.	n.a.	n.a.	n.a.	0.3	n.a.	0.3	1.6	1.2	0.5

หมายเหตุ : "น.อ." ไม่มีข้อมูล/สำรวจไม่พบ

ตารางที่ 20 จำนวนผู้ย้ายถิ่นที่ได้ส่งเงิน จำแนกตามการใช้เงินที่ส่งไป เพศ และภาค

หน่วย : พันคน

การใช้เงินที่ส่งไป	ภาค และเพศ																	
	ทั่วราชอาณาจักร			กทม.			ภาคกลาง			ภาคเหนือ			ภาคตะวันออกเฉียงเหนือ			ภาคใต้		
	รวม	ชาย	หญิง	รวม	ชาย	หญิง	รวม	ชาย	หญิง	รวม	ชาย	หญิง	รวม	ชาย	หญิง	รวม	ชาย	หญิง
ยอดรวม	198.9	116.0	82.9	20.4	13.7	6.8	118.0	67.3	50.8	18.5	7.5	11.0	14.5	12.4	2.0	27.5	15.2	12.3
เป็นค่าใช้จ่ายในชีวิตประจำวัน	183.4	107.7	75.8	17.9	12.3	5.7	108.7	61.6	47.2	17.1	7.3	9.8	13.6	12.0	1.6	26.1	14.6	11.5
เป็นทุนการศึกษา	11.0	4.6	6.3	1.1	n.a.	1.1	6.5	3.7	2.8	1.4	0.2	1.2	0.6	0.1	0.4	1.4	0.6	0.8
ใช้หนี้สิน	2.2	1.4	0.8	1.4	1.4	n.a.	0.8	n.a.	0.8	n.a.	n.a.	n.a.	n.a.	n.a.	n.a.	n.a.	n.a.	n.a.
ไม่ทราบ	2.3	2.3	n.a.	n.a.	n.a.	n.a.	2.0	2.0	n.a.	n.a.	n.a.	n.a.	0.3	0.3	n.a.	n.a.	n.a.	n.a.

หมายเหตุ : "n.a." ไม่มีข้อมูล/สำรวจไม่พบ

ภาคผนวก ก
แผนการเลือกตัวอย่าง

แผนการเลือกตัวอย่าง

1. แผนการเลือกตัวอย่าง

แผนการสุ่มตัวอย่างที่ใช้เป็นแบบ Stratified Two – Stage Sampling โดยมีจังหวัดเป็นสตราตัม เขตแดนับตัวอย่าง (ในเขตเทศบาล และนอกเขตเทศบาล) เป็นหน่วยตัวอย่างชั้นที่หนึ่ง ครั้วเรือนส่วนบุคคล และสมาชิกในครั้วเรือนกลุ่มบุคคลประเภทคนงาน เป็นหน่วยตัวอย่างชั้นที่สอง

การจัดสตราตัม

จังหวัดเป็นสตราตัม ซึ่งมีทั้งสิ้น 77 สตราตัม และในแต่ละสตราตัม ได้ทำการแบ่งออกเป็น 2 สตราตัมย่อย ตามลักษณะการปกครองของกรมการปกครอง คือ ในเขตเทศบาล และนอกเขตเทศบาล

การเลือกตัวอย่างชั้นที่หนึ่ง

จากแต่ละสตราตัมย่อย หรือแต่ละเขตการปกครอง ได้ทำการเลือกเขตแดนับตัวอย่าง อย่างอิสระต่อกัน โดยให้ความน่าจะเป็นในการเลือกเป็นปฏิภาคกับจำนวนครั้วเรือนของเขตแดนับตัวอย่างนั้น ๆ ได้จำนวนตัวอย่างทั้งสิ้น 5,430 เขตแดนับตัวอย่าง จากทั้งสิ้นจำนวน 139,325 เขตแดนับตัวอย่าง ซึ่งกระจายไปตามภาค และเขตการปกครอง เป็นดังนี้

ภาค	รวม	ในเขตเทศบาล	นอกเขตเทศบาล
กรุงเทพมหานคร	300	300	-
กลาง (ยกเว้น กรุงเทพมหานคร)	1,668	876	792
เหนือ	1,164	630	534
ตะวันออกเฉียงเหนือ	1,404	780	624
ใต้	894	492	402
รวมทั้งราชอาณาจักร	5,430	3,078	2,352

การเลือกตัวอย่างขั้นที่สอง

ในขั้นนี้เป็นการเลือกครัวเรือนตัวอย่างจากครัวเรือนส่วนบุคคลทั้งสิ้น ในบัญชีรายชื่อครัวเรือน ซึ่งได้จากการนับจุดในแต่ละเขตแฉงนับตัวอย่าง ด้วยวิธีการสุ่มแบบมีระบบ โดยกำหนดขนาดตัวอย่างเป็นดังนี้ คือ

ในเขตเทศบาล : กำหนด 16 ครัวเรือนตัวอย่าง ต่อเขตแฉงนับตัวอย่าง

นอกเขตเทศบาล : กำหนด 16 ครัวเรือนตัวอย่าง ต่อเขตแฉงนับตัวอย่าง

ก่อนที่จะทำการเลือกครัวเรือนตัวอย่าง ได้มีการจัดเรียงรายชื่อครัวเรือนส่วนบุคคลใหม่ตามขนาดครัวเรือน ซึ่งวัดด้วยจำนวนสมาชิกในครัวเรือน

ในกรณีของครัวเรือนกลุ่มบุคคลประเภทคนงาน ในขั้นนี้เป็นการเลือกสมาชิกตัวอย่างจากครัวเรือนกลุ่มบุคคลประเภทคนงานทุกครัวเรือนในแต่ละเขตแฉงนับตัวอย่าง ด้วยวิธีการสุ่มแบบมีระบบ

จำนวนครัวเรือนส่วนบุคคลตัวอย่างทั้งสิ้นที่ต้องทำการแฉงนับ จำแนกตามภาค และเขตการปกครอง เป็นดังนี้คือ

ภาค	รวม	ในเขตเทศบาล	นอกเขตเทศบาล
กรุงเทพมหานคร	4,800	4,800	-
กลาง (ยกเว้น กรุงเทพมหานคร)	26,688	14,016	12,672
เหนือ	18,624	10,080	8,544
ตะวันออกเฉียงเหนือ	22,464	12,480	9,984
ใต้	14,304	7,872	6,432
รวมทั้งราชอาณาจักร	86,880	49,248	37,632

2. วิธีการประมาณผล (ระดับจังหวัด)

การเสนอผลของการสำรวจได้เสนอผลการสำรวจในระดับจังหวัด ส่วนในระดับภาค คือ กรุงเทพมหานคร ภาคกลาง (ยกเว้นกรุงเทพมหานคร) ภาคเหนือ ภาคตะวันออกเฉียงเหนือ และภาคใต้ นั้น ได้เสนอผลในระดับเขตการปกครอง คือ ในเขตเทศบาล และนอกเขตเทศบาล

ในการประมาณค่า กำหนดให้

$$\begin{aligned} g &= 1, 2, 3, \dots, 20 && \text{(หมวดอายุ - เพศ)} \\ k &= 1, 2, 3, \dots, m_{hij} && \text{(ชมรมอาคาร / หมู่บ้านตัวอย่าง)} \\ j &= 1, 2 && \text{(เขตการปกครอง)} \\ i &= 1, 2, 3, \dots, A_h && \text{(จังหวัด)} \\ h &= 1, 2, 3, 4, 5 && \text{(ภาค)} \end{aligned}$$

การประมาณค่ายอดรวม

1. สูตรการประมาณค่ายอดรวมที่ปรับแล้วของจำนวนประชากรที่มีลักษณะที่ต้องการศึกษา X หมวดอายุ - เพศ g เขตการปกครอง j จังหวัด i ภาค h คือ

$$x''_{1hijg} = \frac{x'_{1hijg}}{y'_{1hijg}} Y_{1hijg} = r_{1hijg} Y_{1hijg} \dots\dots\dots (1)$$

โดยที่

x'_{1hijg} คือ ค่าประมาณยอดรวมโดยปกติจากการเลือกตัวอย่างสองขั้นตอน ของจำนวนประชากรทั้งสิ้นที่มีลักษณะที่ต้องการศึกษา X สำหรับหมวดอายุ - เพศ g เขตการปกครอง j จังหวัด i ภาค h

y'_{1hijg} คือ ค่าประมาณยอดรวมโดยปกติจากการเลือกตัวอย่างสองขั้นตอน ของจำนวนประชากรทั้งสิ้น สำหรับหมวดอายุ - เพศ g เขตการปกครอง j จังหวัด i ภาค h

Y_{1hijg} ^{1/} คือ ค่าประมาณจำนวนประชากรทั้งสิ้นที่ได้จากการคาดประมาณประชากรของประเทศไทย สำหรับหมวดอายุ - เพศ g เขตการปกครอง j จังหวัด i ภาค h

r_{1hijg} คือ อัตราส่วนของค่าประมาณจำนวนประชากรทั้งสิ้นที่มีลักษณะที่ต้องการศึกษา X กับค่าประมาณจำนวนประชากรทั้งสิ้น สำหรับหมวดอายุ - เพศ g เขตการปกครอง j จังหวัด i ภาค h

1/ การคาดประมาณประชากรของประเทศไทย พ.ศ. 2553 - 2583 (ฉบับปรับปรุง) สำนักงานคณะกรรมการพัฒนาการเศรษฐกิจและสังคมแห่งชาติ (สิงหาคม 2562)

สูตรการคำนวณค่าประมาณยอดรวมโดยปกติ จากการเลือกตัวอย่างสองขั้นตอน คือ

$$i) x'_{1hijg} = \frac{1}{m_{hij}} \sum_{k=1}^{m_{hij}} \frac{1}{P_{hijk}} \frac{N_{hijk}}{n_{hijk}} x_{1hijk}g \dots\dots\dots(2)$$

โดยที่

x_{1hijk} คือ จำนวนประชากรที่จับได้ทั้งสิ้น ที่มีลักษณะที่ต้องการศึกษา X ในหมวดอายุ - เพศ g ชุมรุมอาคาร / หมู่บ้านตัวอย่าง k เขตการปกครอง j จังหวัด i ภาค h

N_{hijk} คือ จำนวนครัวเรือนที่นับจดได้ทั้งสิ้น ในชุมรุมอาคาร / หมู่บ้านตัวอย่าง k เขตการปกครอง j จังหวัด i ภาค h

n_{hijk} คือ จำนวนครัวเรือนตัวอย่างทั้งสิ้น ในชุมรุมอาคาร / หมู่บ้านตัวอย่าง k เขตการปกครอง j จังหวัด i ภาค h

P_{hijk} คือ โอกาสในการเลือกชุมรุมอาคาร / หมู่บ้านตัวอย่าง k เขตการปกครอง j จังหวัด i ภาค h

m_{hij} คือ จำนวนชุมรุมอาคาร / หมู่บ้านตัวอย่างทั้งสิ้น ในเขตการปกครอง j จังหวัด i ภาค h

$$ii) y'_{1hijg} = \frac{1}{m_{hij}} \sum_{k=1}^{m_{hij}} \frac{1}{P_{hijk}} \frac{N_{hijk}}{n_{hijk}} y_{1hijk}g \dots\dots\dots(3)$$

โดยที่

y_{1hijk} คือ จำนวนประชากรที่จับได้ทั้งสิ้น ในหมวดอายุ - เพศ g ชุมรุมอาคาร/ หมู่บ้านตัวอย่าง k เขตการปกครอง j จังหวัด i ภาค h

2. สูตรการประมาณค่ายอดรวมที่ปรับแล้วของจำนวนประชากร ที่มีลักษณะที่ต้องการศึกษา X สำหรับเขตการปกครอง j จังหวัด i ภาค h คือ

$$x''_{1hij} = \sum_{g=1}^{26} x''_{1hijg} \dots\dots\dots(4)$$

3. สูตรการประมาณค่ายอดรวมที่ปรับแล้วของจำนวนประชากร ที่มีลักษณะที่ต้องการศึกษา X สำหรับ หมวดอายุ - เพศ g จังหวัด i ภาค h คือ

$$x''_{1hig} = \sum_{j=1}^2 x''_{1hijg} \dots\dots\dots(5)$$

4. สูตรการประมาณค่ายอดรวมที่ปรับแล้วของจำนวนประชากร ที่มีลักษณะที่ต้องการศึกษา X สำหรับจังหวัด i ภาค h คือ

$$x''_{1hi} = \sum_{j=1}^2 x''_{1hij} = \sum_{g=1}^{26} x''_{1hig} \dots\dots\dots(6)$$

5. สูตรการประมาณค่ายอดรวมที่ปรับแล้วของจำนวนประชากร ที่มีลักษณะที่ต้องการศึกษา X สำหรับหมวดอายุ - เพศ g เขตการปกครอง j ภาค h คือ

$$x''_{1hfg} = \sum_{i=1}^{A_h} x''_{1hijg} \dots\dots\dots (7)$$

โดยที่

$$A_h \text{ คือ จำนวนจังหวัดทั้งสิ้น ในภาค h และ } \sum_{h=1}^5 A_h = 76$$

6. สูตรการประมาณค่ายอดรวมที่ปรับแล้วของจำนวนประชากร ที่มีลักษณะที่ต้องการศึกษา X สำหรับเขตการปกครอง j ภาค h คือ

$$x''_{1hj} = \sum_{i=1}^{A_h} x''_{1hij} = \sum_{g=1}^{26} x''_{1hijg} \dots\dots\dots (8)$$

7. สูตรการประมาณค่ายอดรวมที่ปรับแล้ว ของจำนวนประชากร ที่มีลักษณะที่ต้องการศึกษา X สำหรับหมวดอายุ - เพศ g ภาค h คือ

$$x''_{1hg} = \sum_{i=1}^{A_h} x''_{1hig} = \sum_{j=1}^2 x''_{1hijg} \dots\dots\dots (9)$$

8. สูตรการประมาณค่ายอดรวมที่ปรับแล้วของจำนวนประชากร ที่มีลักษณะที่ต้องการศึกษา X สำหรับภาค h คือ

$$x''_{1h} = \sum_{i=1}^{A_h} x''_{1hi} = \sum_{j=1}^2 x''_{1hj} = \sum_{g=1}^{26} x''_{1hig} \dots\dots\dots (10)$$

9. สูตรการประมาณค่ายอดรวมที่ปรับแล้วของจำนวนประชากร ที่มีลักษณะที่ต้องการศึกษา X สำหรับเขตการปกครอง j ทวีราชอาณาจักร คือ

$$x''_{1j} = \sum_{h=1}^5 x''_{1hj} \dots\dots\dots (11)$$

10. สูตรการประมาณค่ายอดรวมที่ปรับแล้วของจำนวนประชากร ที่มีลักษณะที่ต้องการศึกษา X สำหรับหมวดอายุ - เพศ g ทวีราชอาณาจักร คือ

$$x''_{1l} = \sum_{h=1}^5 x''_{1lhg} \dots\dots\dots (12)$$

11. สูตรการประมาณค่ายอดรวมที่ปรับแล้วของจำนวนประชากร ที่มีลักษณะที่ต้องการศึกษา X สำหรับ ทวีราชอาณาจักร คือ

$$x''_j = \sum_{h=1}^5 x''_{1jh} = \sum_{j=1}^2 x''_{1j} = \sum_{g=1}^{26} x''_{1jg} \dots\dots\dots (13)$$

การประมาณค่าความแปรปรวนของค่าประมาณยอดรวม

1. สูตรการประมาณค่าความแปรปรวนของ x''_{1hijg} คือ

$$\hat{V}(x''_{1hijg}) = \left[\frac{Y_{1hijg}}{y'_{1hijg}} \right]^2 \frac{1}{m_{hij}(m_{hij}-1)} \sum_{k=1}^{m_{hij}} z_{1hijkg}^{\prime 2} \quad \dots\dots\dots(14)$$

โดยที่

$$z'_{1hijkg} = x'_{1hijkg} - r_{1hijg} y'_{1hijkg}$$

$$x'_{1hijkg} = \frac{1}{P_{hijk}} \frac{N_{hijk}}{n_{hijk}} x_{1hijkg}$$

$$y'_{1hijkg} = \frac{1}{P_{hijk}} \frac{N_{hijk}}{n_{hijk}} y_{1hijkg}$$

2. สูตรการประมาณค่าความแปรปรวนของ x''_{1hij} คือ

$$\hat{V}(x''_{1hij}) = \sum_{g=1}^{26} \hat{V}(x''_{1hijg}) \quad \dots\dots\dots(15)$$

3. สูตรการประมาณค่าความแปรปรวนของ x''_{1hig} คือ

$$\hat{V}(x''_{1hig}) = \sum_{j=1}^2 \hat{V}(x''_{1hijg}) \quad \dots\dots\dots(16)$$

4. สูตรการประมาณค่าความแปรปรวนของ x''_{1hi} คือ

$$\hat{V}(x''_{1hi}) = \sum_{j=1}^2 \hat{V}(x''_{1hij}) = \sum_{g=1}^{26} \hat{V}(x''_{1hig}) \quad \dots\dots\dots(17)$$

5. สูตรการประมาณค่าความแปรปรวนของ x''_{1hijg} คือ

$$\hat{V}(x''_{1hijg}) = \sum_{i=1}^{A_h} \hat{V}(x''_{1hijg}) \quad \dots\dots\dots(18)$$

6. สูตรการประมาณค่าความแปรปรวนของ x''_{1hj} คือ

$$\hat{V}(x''_{1hj}) = \sum_{i=1}^{A_h} \hat{V}(x''_{1hij}) = \sum_{g=1}^{26} \hat{V}(x''_{1hijg}) \quad \dots\dots\dots(19)$$

7. สูตรการประมาณค่าความแปรปรวนของ x''_{1hg} คือ

$$\hat{V}(x''_{1hg}) = \sum_{i=1}^{A_h} \hat{V}(x''_{1hig}) = \sum_{j=1}^2 \hat{V}(x''_{1hijg}) \quad \dots\dots\dots(20)$$

8. สูตรการประมาณค่าความแปรปรวนของ x''_{1h} คือ

$$\hat{V}(x''_{1h}) = \sum_{i=1}^{A_h} \hat{V}(x''_{1hi}) = \sum_{j=1}^2 \hat{V}(x''_{1hj}) = \sum_{g=1}^{26} \hat{V}(x''_{1hg}) \dots\dots\dots(21)$$

9. สูตรการประมาณค่าความแปรปรวนของ x''_{1j} คือ

$$\hat{V}(x''_{1j}) = \sum_{h=1}^5 \hat{V}(x''_{1hj}) \dots\dots\dots(22)$$

10. สูตรการประมาณค่าความแปรปรวนของ x''_{1g} คือ

$$\hat{V}(x''_{1g}) = \sum_{h=1}^5 \hat{V}(x''_{1hg}) \dots\dots\dots(23)$$

11. สูตรการประมาณค่าความแปรปรวนของ x''_I คือ

$$\hat{V}(x''_I) = \sum_{h=1}^5 \hat{V}(x''_{1h}) = \sum_{j=1}^2 \hat{V}(x''_{1j}) = \sum_{g=1}^{26} \hat{V}(x''_{1g}) \dots\dots\dots(24)$$

การประมาณค่าสัมประสิทธิ์ของความแปรผันของค่าประมาณยอดรวม

1. สูตรการประมาณค่าสัมประสิทธิ์ของความแปรผันของ x''_{1hijg} คือ

$$cv(x''_{1hijg}) = \frac{\sqrt{\hat{V}(x''_{1hijg})}}{x''_{1hijg}} \times 100 \% \dots\dots\dots(25)$$

2. สูตรการประมาณค่าสัมประสิทธิ์ของความแปรผันของ x''_{1hij} คือ

$$cv(x''_{1hij}) = \frac{\sqrt{\hat{V}(x''_{1hij})}}{x''_{1hij}} \times 100 \% \dots\dots\dots(26)$$

3. สูตรการประมาณค่าสัมประสิทธิ์ของความแปรผันของ x''_{1hig} คือ

$$cv(x''_{1hig}) = \frac{\sqrt{\hat{V}(x''_{1hig})}}{x''_{1hig}} \times 100 \% \dots\dots\dots(27)$$

4. สูตรการประมาณค่าสัมประสิทธิ์ของความแปรผันของ x''_{1hi} คือ

$$cv(x''_{1hi}) = \frac{\sqrt{\hat{V}(x''_{1hi})}}{x''_{1hi}} \times 100 \% \dots\dots\dots(28)$$

5. สูตรการประมาณค่าสัมประสิทธิ์ของความแปรผันของ x''_{1hijg} คือ

$$cv(x''_{1hijg}) = \frac{\sqrt{\hat{V}(x''_{1hijg})}}{x''_{1hijg}} \times 100 \% \dots\dots\dots(29)$$

6. สูตรการประมาณค่าสัมประสิทธิ์ของความแปรผันของ x''_{1hj} คือ

$$cv(x''_{1hj}) = \frac{\sqrt{\hat{V}(x''_{1hj})}}{x''_{1hj}} \times 100 \% \quad \dots\dots\dots(30)$$

7. สูตรการประมาณค่าสัมประสิทธิ์ของความแปรผันของ x''_{1hg} คือ

$$cv(x''_{1hg}) = \frac{\sqrt{\hat{V}(x''_{1hg})}}{x''_{1hg}} \times 100 \% \quad \dots\dots\dots(31)$$

8. สูตรการประมาณค่าสัมประสิทธิ์ของความแปรผันของ x''_{1h} คือ

$$cv(x''_{1h}) = \frac{\sqrt{\hat{V}(x''_{1h})}}{x''_{1h}} \times 100 \% \quad \dots\dots\dots(32)$$

9. สูตรการประมาณค่าสัมประสิทธิ์ของความแปรผันของ x''_{1j} คือ

$$cv(x''_{1j}) = \frac{\sqrt{\hat{V}(x''_{1j})}}{x''_{1j}} \times 100 \% \quad \dots\dots\dots(33)$$

10. สูตรการประมาณค่าสัมประสิทธิ์ของความแปรผันของ x''_{1g} คือ

$$cv(x''_{1g}) = \frac{\sqrt{\hat{V}(x''_{1g})}}{x''_{1g}} \times 100 \% \quad \dots\dots\dots(34)$$

11. สูตรการประมาณค่าสัมประสิทธิ์ของความแปรผันของ x''_1 คือ

$$cv(x''_1) = \frac{\sqrt{\hat{V}(x''_1)}}{x''_1} \times 100 \% \quad \dots\dots\dots(35)$$

3. วิธีการเก็บรวบรวมข้อมูล

การสำรวจได้ดำเนินการพร้อมกันทั่วประเทศในเดือนตุลาคม – ธันวาคม พ.ศ. 2565 มีครัวเรือนที่ตกเป็นตัวอย่างทั้งสิ้น 86,880 ครัวเรือน เป็นครัวเรือนตัวอย่างในเขตเทศบาล 49,248 ครัวเรือน และนอกเขตเทศบาล 37,632 ครัวเรือน สำหรับวิธีการเก็บรวบรวมข้อมูลใช้การสัมภาษณ์หัวหน้าครัวเรือนหรือสมาชิกในครัวเรือนที่ตกเป็นตัวอย่าง โดยพนักงานของสำนักงานสถิติแห่งชาติ

4. การปิดตัวเลข

ในตารางสถิติ ผลรวมของแต่ละจำนวนอาจไม่เท่ากับยอดรวม เนื่องจากข้อมูลแต่ละจำนวนได้มีการปิดเศษเป็นหลักพัน โดยอิสระจากกัน

ภาคผนวก ข
แบบสอบถาม

การสำรวจการย้ายถิ่นของประชากร พ.ศ. 2566

สยป. 3
(แบบแจงนับ)

1. ภาค..... จังหวัด..... REG CWT 1-3
2. อำเภอ/เขต..... ตำบล/แขวง..... AMP TMB 4-7
3. บ้านเลขที่..... ถนน..... ตรอก/ซอย.....
4. ในเขตเทศบาล EA..... AREA EA 8-12
- นอกเขตเทศบาล EA..... หมู่ที่..... ชื่อหมู่บ้าน..... VIL 13-14
5. ลำดับที่ EA ตัวอย่าง..... PSU_NO 15-18
6. ชุด EA ตัวอย่าง..... ชุดครัวเรือนตัวอย่าง..... EA_SE SAMSET 19-21
- เดือน..... พ.ศ..... MONTH_YR 22-25
7. ลำดับที่ครัวเรือนตัวอย่าง.....ประเภท(ส่วนบุคคล.....1 กลุ่มบุคคล(ระบุ)..... 2) HH_NO TYPE 26-28
8. จำนวนสมาชิกในครัวเรือน ชั้นแจงนับ..... คน MEMBERS 29-30
9. จำนวนสมาชิกในครัวเรือน ชั้นนับจุด..... คน LISTING 31-32
10. ชื่อผู้ตอบสัมภาษณ์.....
เบอร์โทร E-mail
11. ผลการแจงนับครัวเรือนตัวอย่างนี้ (บันทึกรหัส)

ได้ข้อมูล		รหัส	ไม่ได้ข้อมูล		รหัส
ชั้นนับจุด	ชั้นแจงนับ		ชั้นนับจุด	ชั้นแจงนับ	
1. เป็นครัวเรือนตัวอย่าง 1.1 มีครัวเรือนอาศัยอยู่	แจงนับได้	11	เป็นครัวเรือนตัวอย่าง	ไปสามครั้งไม่พบ	21
	รื้อถอน ไฟไหม้	12		ผู้ตอบสัมภาษณ์	22
	เป็นบ้านว่าง	13		ไม่ให้ความร่วมมือ	23
				หาบ้านไม่พบ	24
2. ไม่เป็นครัวเรือนตัวอย่าง (ครัวเรือนใหม่อยู่แทน ครัวเรือนเดิมที่เป็นตัวอย่าง)	แจงนับได้	14		อื่น ๆ (ระบุ)	24

ENUM 33-34

12. วิธีการให้สัมภาษณ์

METHODS 392

- ให้สัมภาษณ์กับพนักงานแจงนับ
- นัดหมายให้สัมภาษณ์ทางโทรศัพท์
- นัดหมายให้สัมภาษณ์ในภายหลัง
- ตอบแบบสอบถามด้วยตนเอง

รหัสพนักงานแจงนับ ID CODE1 176-182

รหัสผู้ตรวจสอบ ID_CODE2 183-189

ตอนที่ 1 ลักษณะทั่วไปของสมาชิกในครัวเรือน

ถามทุกคนในครัวเรือน								ถามเฉพาะ ผู้มีอายุ 15 ปีขึ้นไป
ลำดับที่	ชื่อ-นามสกุล			ความเกี่ยวพัน กับหัวหน้าครัวเรือน	เพศ	สัญชาติ	อายุ	สถานภาพสมรส
	คำนำหน้า	ชื่อ	นามสกุล	บ้านที่กรหัส	บ้านที่กรหัส	บ้านที่กรหัส	(บ้านที่กรอายุเต็มปี ถ้าต่ำกว่า 1 ปี บ้านที่กร " 000 ")	บ้านที่กรหัส
	นาย..... 1 นาง..... 2 นางสาว..... 3 เด็กชาย..... 4 เด็กหญิง..... 5 ทหารประจำการ..... 6 ทหารปลดประจำการ... 7 อื่นๆ (ระบุ)..... 8			หัวหน้าครัวเรือน 01 ภรรยาหรือสามี 02 บุตรที่ยังไม่สมรส 03 บุตรที่สมรสแล้ว 04 บุตรชาย/บุตรสะใภ้ 05 บุตรของบุตร 06 พ่อ/แม่ 07 พ่อ/แม่ของคู่สมรส 08 ปู่/ย่า/ตา/ยาย 09 ลุง/ป้า/น้า/อา 10 พี่/น้อง 11 ญาติอื่นๆ 12 ผู้อาศัย..... 13 คนรับใช้/ลูกจ้างในครัวเรือน... 14 ลูกจ้างในธุรกิจของครัวเรือน... 15 สมาชิกครัวเรือนกลุ่มบุคคล..... 00	ชาย.....1 หญิง.....2	บ้านที่กรหัส "สัญชาติ" เช่น สัญชาติ ไทย รหัส <input type="text" value="7"/> <input type="text" value="6"/> <input type="text" value="4"/> สัญชาติ จีน รหัส <input type="text" value="1"/> <input type="text" value="5"/> <input type="text" value="6"/> สัญชาติ พม่า รหัส <input type="text" value="1"/> <input type="text" value="0"/> <input type="text" value="4"/> - ถ้าไม่มีสัญชาติ ให้บันทึก ไม่มีสัญชาติ รหัส <input type="text" value="9"/> <input type="text" value="9"/> <input type="text" value="8"/> (ถามต่อไป)	ถ้าบันทึกอายุ ♦ 0-5 ปี ยุติการสัมภาษณ์ ♦ 6-14 ปี ข้ามไปถามตอนที่ 2 ♦ 15 ปีขึ้นไป ถามต่อไป	โสด..... 1 สมรส..... 2 (จดทะเบียน) สมรส..... 3 (ไม่จดทะเบียน หรือ อยู่กินฉันสามีภรรยา) หม้าย..... 4 หย่า..... 5 แยกกันอยู่..... 6
F1	F2_1	F2_2	F2_3	F3	F4	F4_1	F5	F6
<input type="text" value=""/> <input type="text" value=""/>	<input type="text" value=""/>			<input type="text" value=""/> <input type="text" value=""/>	<input type="text" value=""/>	<input type="text" value=""/> <input type="text" value=""/> <input type="text" value=""/> <input type="text" value=""/>	<input type="text" value=""/> <input type="text" value=""/> <input type="text" value=""/> <input type="text" value=""/>	<input type="text" value=""/>
<input type="text" value=""/> <input type="text" value=""/>	<input type="text" value=""/>			<input type="text" value=""/> <input type="text" value=""/>	<input type="text" value=""/>	<input type="text" value=""/> <input type="text" value=""/> <input type="text" value=""/> <input type="text" value=""/>	<input type="text" value=""/> <input type="text" value=""/> <input type="text" value=""/> <input type="text" value=""/>	<input type="text" value=""/>
<input type="text" value=""/> <input type="text" value=""/>	<input type="text" value=""/>			<input type="text" value=""/> <input type="text" value=""/>	<input type="text" value=""/>	<input type="text" value=""/> <input type="text" value=""/> <input type="text" value=""/> <input type="text" value=""/>	<input type="text" value=""/> <input type="text" value=""/> <input type="text" value=""/> <input type="text" value=""/>	<input type="text" value=""/>
<input type="text" value=""/> <input type="text" value=""/>	<input type="text" value=""/>			<input type="text" value=""/> <input type="text" value=""/>	<input type="text" value=""/>	<input type="text" value=""/> <input type="text" value=""/> <input type="text" value=""/> <input type="text" value=""/>	<input type="text" value=""/> <input type="text" value=""/> <input type="text" value=""/> <input type="text" value=""/>	<input type="text" value=""/>
<input type="text" value=""/> <input type="text" value=""/>	<input type="text" value=""/>			<input type="text" value=""/> <input type="text" value=""/>	<input type="text" value=""/>	<input type="text" value=""/> <input type="text" value=""/> <input type="text" value=""/> <input type="text" value=""/>	<input type="text" value=""/> <input type="text" value=""/> <input type="text" value=""/> <input type="text" value=""/>	<input type="text" value=""/>

ตอนที่ 2 การศึกษา ถามเฉพาะผู้มีอายุตั้งแต่ 6 ปีขึ้นไป			ตอนที่ 3 การทำงาน ถามเฉพาะผู้มีอายุตั้งแต่ 15 ปีขึ้นไป		
"... (ชื่อ) ... ขณะนี้กำลังเรียนชั้นใด" บัณฑิต ระดับ ประเภท และชั้นปีที่กำลังเรียน ถ้าไม่เรียน บัณฑิต "ไม่เรียน"	"... (ชื่อ) ...จบการศึกษาสูงสุดระดับใด" บัณฑิตระดับ ประเภท และ ชั้น ปี ที่สำเร็จหลักสูตร ถ้างบ พอช./ประกาศนียบัตร ระดับสูงกว่ามัธยมศึกษาตอนปลาย แต่ต่ำกว่าอนุปริญญา หรืออนุปริญญา ปวส. และปริญญาตรีขึ้นไป (ถามต่อไป) ถ้าไม่เคยเรียน บัณฑิต "ไม่มีการศึกษา"	"... (ชื่อ) ...จบการศึกษาสูงสุดสาขาวิชาใด" บัณฑิตสาขาวิชา คณะ หรือ แผนกที่เรียนสำเร็จ ตามประกาศนียบัตร หรือปริญญาบัตร	" ระหว่าง 7 วัน ก่อนวันสัมภาษณ์ ... (ชื่อ) ... ได้ทำงานที่ ก่อให้เกิดรายได้/ เงินเดือน/ค่าจ้าง/ ผลกำไร/ผลตอบแทน หรือได้ทำงาน ในฐานะช่วยธุรกิจ ของครัวเรือน โดยไม่รับค่าจ้าง หรือไม่ " บัณฑิตรหัส ทำงาน.....1 (ข้ามไปถามอาชีพ สดมภ์ F23) ไม่ทำงาน.....2 (ถามต่อไป)	ผู้บัณฑิต รหัส 2 ในสดมภ์ F10 "ถึงแม้ว่า...(ชื่อ) ... ไม่ได้ทำงานระหว่าง 7 วันก่อนวันสัมภาษณ์ ยังได้รับค่าจ้าง/ เงินเดือนหรือ ผลประโยชน์อื่น ๆ หรือผลกำไรจากงาน หรือธุรกิจในช่วง ที่ไม่ได้ทำงานหรือไม่" บัณฑิตรหัส ได้รับ.....1 (ข้ามไปถามอาชีพ สดมภ์ F23) ไม่ได้รับ.....2 (ถามต่อไป)	ผู้บัณฑิต รหัส 2 ในสดมภ์ F11 "... (ชื่อ) ... มีงาน/ธุรกิจ กิจกรรมที่จะกลับไป ไปทำ หรือไม่" (ผู้ช่วยธุรกิจ ให้ถือว่าไม่มีงาน/ ธุรกิจหรือกิจการ ที่จะกลับไปทำ ให้บัณฑิตรหัส 2) บัณฑิตรหัส มี.....1 (ถามต่อไป) ไม่มี.....2 (ข้ามไปถาม สดมภ์ F14)
	ระดับการศึกษา	สาขาวิชา	F10	F11	F12
F7	F8	F9	F10	F11	F12
<input type="text"/>	<input type="text"/>	<input type="text"/>	<input type="text"/>	<input type="text"/>	<input type="text"/>
<input type="text"/>	<input type="text"/>	<input type="text"/>	<input type="text"/>	<input type="text"/>	<input type="text"/>
<input type="text"/>	<input type="text"/>	<input type="text"/>	<input type="text"/>	<input type="text"/>	<input type="text"/>
<input type="text"/>	<input type="text"/>	<input type="text"/>	<input type="text"/>	<input type="text"/>	<input type="text"/>
<input type="text"/>	<input type="text"/>	<input type="text"/>	<input type="text"/>	<input type="text"/>	<input type="text"/>
<input type="text"/>	<input type="text"/>	<input type="text"/>	<input type="text"/>	<input type="text"/>	<input type="text"/>

ตอนที่ 3 การทำงาน ภาวะเฉพาะผู้มีอายุตั้งแต่ 15 ปีขึ้นไป (ต่อ)

ผู้บันทึก รหัส 1 ในสดมภ์ F12	ผู้บันทึก รหัส 2 ในสดมภ์ F12	ผู้ทำงานทำระหว่าง 7 วัน ก่อนวันสัมภาษณ์ รหัส 1 ในสดมภ์ F14	ผู้บันทึก รหัส 2 หรือ 3 ในสดมภ์ F14	ผู้ไม่พร้อมทำงาน รหัส 2 ในสดมภ์ F16	ผู้พร้อมทำงาน รหัส 1 ในสดมภ์ F16	ผู้ทำงานทำ/พร้อมทำงาน ระหว่าง 7 วันก่อนวันสัมภาษณ์ (ผู้ว่างงาน) รหัส 1 ในสดมภ์ F14 หรือ F16	
"... ชื่อ ... หยุดทำงาน มานานเท่าใด"	"ก่อนวันสัมภาษณ์ ... (ชื่อ) ... ได้ทำงานทำ/ สมัครงาน บ้างหรือไม่ "	"... (ชื่อ) ...ได้ทำงานทำ/ สมัครงาน อย่างไร " (บันทึกวิธีการที่ใช้มากที่สุด) บันทึกรหัส	" ระหว่าง 7 วัน ก่อนวันสัมภาษณ์ ... (ชื่อ) ...พร้อม ทำงานหรือไม่"	" เหตุผลที่... (ชื่อ) ... ไม่พร้อมทำงาน" บันทึกรหัส	"ทำไม่... (ชื่อ) ... จึงไม่ทำงานทำ" บันทึกรหัส	"... (ชื่อ) ... ทำงาน/พร้อมทำงาน มานานเท่าใด "	"... (ชื่อ) ... เคยทำงาน มาก่อนหรือไม่"
บันทึกรหัส น้อยกว่า/เท่ากับ 2 เดือน.....1 มากกว่า 2 เดือน.....2 (ข้ามไปถามอาชีพ สดมภ์ F23)	บันทึกรหัส หาใน 7 วัน.....1 (ถามต่อไป) หาใน 8-30 วัน...2 ไม่ทำงานทำ.....3 (บันทึกรหัส 2,3 ข้ามไปถาม สดมภ์ F16)	อ่านหนังสือพิมพ์/นิตยสาร.... 1 วิทยุ/โทรทัศน์..... 2 เพื่อน/ญาติพาไป..... 3 บันทึกรหัส หา/สมัครงานที่หน่วยจัดหางาน... 4 หาสมัครงานที่หน่วยงาน โดยตรง..... 5 ส่งจดหมายสมัครงาน ตามที่ต่าง ๆ..... 6 ทาง Internet..... 7 อื่น ๆ (ระบุ)..... 8 (ข้ามไปถาม สดมภ์ F19)	บันทึกรหัส พร้อม.....1 (ข้ามไปถาม สดมภ์ F18) ไม่พร้อม.....2 (ถามต่อไป)	ทำงานบ้าน..... 1 เรียนหนังสือ..... 2 รอฤดูกาล..... 3 ยังเด็กหรือชรา..... 4 ป่วย พิการ ฯลฯ จนไม่สามารถ ทำงานได้..... 5 พักผ่อน..... 6 เกษียณการทำงาน..... 7 อื่น ๆ (ระบุ)..... 8 (ข้ามไปถามตอนที่ 6)	เชื่อว่าทำงานทำไม่ได้... 1 หามาแล้วแต่หาไม่ได้... 2 ไม่ทราบว่าจะไปทำงาน อย่างไร..... 3 ไม่สามารถหางานที่ เหมาะสมได้..... 4 คืนฟ้าอากาศไม่ เอื้ออำนวย..... 5 อื่น ๆ (ระบุ)..... 6 (ถามต่อไป)	บันทึกรหัส บันทึกรหัส ต่ำกว่า 1 เดือน... 1 1 - 2.9 เดือน... 2 3 - 5.9 เดือน... 3 6 - 8.9 เดือน... 4 9 - 11.9 เดือน... 5 1 - 1.9 ปี..... 6 2 - 2.9 ปี..... 7 ตั้งแต่ 3 ปีขึ้นไป... 8 (ถามต่อไป)	บันทึกรหัส บันทึกรหัส เคย.....1 (ถามต่อไป) ไม่เคย.....2 (ข้ามไปถามตอนที่ 6)
F13	F14	F15	F16	F17	F18	F19	F20
<input type="checkbox"/>	<input type="checkbox"/>	<input type="checkbox"/>	<input type="checkbox"/>	<input type="checkbox"/>	<input type="checkbox"/>	<input type="checkbox"/>	<input type="checkbox"/>
<input type="checkbox"/>	<input type="checkbox"/>	<input type="checkbox"/>	<input type="checkbox"/>	<input type="checkbox"/>	<input type="checkbox"/>	<input type="checkbox"/>	<input type="checkbox"/>
<input type="checkbox"/>	<input type="checkbox"/>	<input type="checkbox"/>	<input type="checkbox"/>	<input type="checkbox"/>	<input type="checkbox"/>	<input type="checkbox"/>	<input type="checkbox"/>
<input type="checkbox"/>	<input type="checkbox"/>	<input type="checkbox"/>	<input type="checkbox"/>	<input type="checkbox"/>	<input type="checkbox"/>	<input type="checkbox"/>	<input type="checkbox"/>
<input type="checkbox"/>	<input type="checkbox"/>	<input type="checkbox"/>	<input type="checkbox"/>	<input type="checkbox"/>	<input type="checkbox"/>	<input type="checkbox"/>	<input type="checkbox"/>
<input type="checkbox"/>	<input type="checkbox"/>	<input type="checkbox"/>	<input type="checkbox"/>	<input type="checkbox"/>	<input type="checkbox"/>	<input type="checkbox"/>	<input type="checkbox"/>

ตอนที่ 3 การทำงาน ภาวะเฉพาะผู้มีอายุตั้งแต่ 15 ปีขึ้นไป (ต่อ)

ผู้เคยทำงานมาก่อน รหัส 1 ในสดมภ์ F20		ผู้มีงานทำหรือเคยทำงานมาก่อน (รหัส 1 ในสดมภ์ F10, F11, F12, F20)		
		อาชีพ	อุตสาหกรรม	สถานภาพการทำงาน
"สาเหตุที่ ... (ชื่อ) ... ออกจากงาน/หยุดทำงาน ครั้งสุดท้าย" บันทึกรหัส นายจ้างเลิก/หยุด/ปิดกิจการ..... 1 หมดสัญญาจ้างแรงงาน..... 2 ถูกให้ออก/ไล่ออก/ปลดออก..... 3 ลาออก..... 4 เลิก/หยุด/ปิดกิจการ..... 5 หมดสัญญาจ้างงาน..... 6 อื่น ๆ ระบุ..... 7 (ถามต่อไป)	"... (ชื่อ) ... ออกจากงาน/ หยุดทำงาน ครั้งสุดท้าย มานานเท่าใด" บันทึกรหัส ต่ำกว่า 1 เดือน..... 1 1 - 2.9 เดือน..... 2 3 - 5.9 เดือน..... 3 6 - 8.9 เดือน..... 4 9 - 11.9 เดือน..... 5 1 - 1.9 ปี..... 6 2 - 2.9 ปี..... 7 ตั้งแต่ 3 ปีขึ้นไป..... 8 (ถามต่อไป)	"... (ชื่อ) ... ทำงานอะไร" ผู้บันทึกรหัส 1 ในสดมภ์ F10 ให้บันทึกอาชีพและตำแหน่งหน้าที่ การงานที่มีชั่วโมงทำงานสูงสุดใน 7 วันก่อนวันสัมภาษณ์ ผู้บันทึกรหัส 1 ในสดมภ์ F11 หรือ F12 ให้บันทึกอาชีพปกติ ผู้บันทึกรหัส 1 ในสดมภ์ F20 ให้บันทึกอาชีพที่ทำครั้งสุดท้าย (ถามต่อไป)	"กิจกรรมหลักที่... (ชื่อ) ...ทำอยู่ เป็นกิจกรรมหรือผลคืออะไร " (ให้บันทึกประเภทของกิจการ ลักษณะงานให้ชัดเจน) นายจ้าง..... 1 ผู้ทำงานส่วนตัวโดยไม่มีลูกจ้าง..... 2 ผู้ช่วยธุรกิจครัวเรือนไม่ได้รับค่าจ้าง.... 3 ลูกจ้างรัฐบาล..... 4 ลูกจ้างรัฐวิสาหกิจ..... 5 ลูกจ้างเอกชน..... 6 สมาชิกของการรวมกลุ่ม..... 7 (ถ้าบันทึกรหัส 1 หรือ 6 ถามต่อไป บันทึกรหัส 2, 3, 4, 5, 7 ซ้ำมไปถาม สดมภ์ F27 ยกเว้นผู้บันทึก รหัส 1 ในสดมภ์ F20 ให้ยุติการสัมภาษณ์)	บันทึกรหัส
F21	F22	F23	F24	F25
<input type="checkbox"/>	<input type="checkbox"/>	<input type="checkbox"/>	<input type="checkbox"/>	<input type="checkbox"/>
<input type="checkbox"/>	<input type="checkbox"/>	<input type="checkbox"/>	<input type="checkbox"/>	<input type="checkbox"/>
<input type="checkbox"/>	<input type="checkbox"/>	<input type="checkbox"/>	<input type="checkbox"/>	<input type="checkbox"/>
<input type="checkbox"/>	<input type="checkbox"/>	<input type="checkbox"/>	<input type="checkbox"/>	<input type="checkbox"/>
<input type="checkbox"/>	<input type="checkbox"/>	<input type="checkbox"/>	<input type="checkbox"/>	<input type="checkbox"/>
<input type="checkbox"/>	<input type="checkbox"/>	<input type="checkbox"/>	<input type="checkbox"/>	<input type="checkbox"/>
<input type="checkbox"/>	<input type="checkbox"/>	<input type="checkbox"/>	<input type="checkbox"/>	<input type="checkbox"/>

ตอนที่ 3 การทำงาน เฉพาะผู้มีอายุตั้งแต่ 15 ปีขึ้นไป (ต่อ)				ตอนที่ 4 ความต้องการทำงานเพิ่ม ระหว่าง 7 วันก่อนวันสัมภาษณ์
ผู้มีงานทำ/ผู้เคยทำงาน บันทึกรหัส 1, 6 ในสดมภ์ F25	ผู้มีงานทำ รหัส 1 ในสดมภ์ F10, F11, F12			
"กิจการ ... (ชื่อ) ... ทำอยู่หรือทำครั้งสุดท้าย มีคนทำงานกี่คน" บันทึกรหัส 1 - 4 คน..... 1 5 - 9 คน..... 2 10 - 19 คน..... 3 20 - 29 คน..... 4 30 - 49 คน..... 5 50 - 100 คน..... 6 101 - 199 คน..... 7 200 คนขึ้นไป..... 8 (ถามต่อไป) (ยกเว้นผู้บันทึกรหัส 1 ในสดมภ์ F20 ให้ยุติการสัมภาษณ์)	"จำนวนชั่วโมงทำงานในระหว่าง 7 วันก่อนวันสัมภาษณ์" (ผู้บันทึกรหัส 1 ในสดมภ์ F10 ให้บันทึกจำนวนชั่วโมงทำงานจริง ในระหว่าง 7 วันก่อนวันสัมภาษณ์ โดยรวมชั่วโมงทำงานล่วงเวลา คอฟฟิเบรก ไม่รวมเวลาพักอาหารกลางวัน ผู้บันทึกรหัส 1 ในสดมภ์ F11 หรือ รหัส 1 ในสดมภ์ F12 ให้บันทึก " 0 " ทั้ง 3 สดมภ์)			"ในระหว่าง 7 วันก่อนวันสัมภาษณ์ ... (ชื่อ) ... ยังมีเวลาเหลือพอที่จะทำงานเพิ่มและ ต้องการจะทำงานเพิ่มหรือไม่" บันทึกรหัส มีเวลาและต้องการทำงานเพิ่ม.....1 (ถามต่อไป) มี/ไม่มีและไม่ต้องการทำงานเพิ่ม.....2 (ผู้มีสถานภาพการทำงานเป็นรหัส 4, 5, 6 ในสดมภ์ F25 ข้ามไปถามสดมภ์ F34 รหัส 1, 2, 3 หรือ 7 ข้ามไปถามตอนที่ 6)
	จำนวนชั่วโมงทำงานจริง ของอาชีพ ที่บันทึกใน F23	จำนวนชั่วโมงทำงานจริง ของอาชีพอื่นทุกอาชีพ ที่ทำในระหว่าง 7 วัน ก่อนวันสัมภาษณ์ ถ้าไม่มีให้ บันทึก "0"	จำนวนชั่วโมง ทำงานทั้งสิ้น (F27+ F28)	
F26	F27	F28	F29	F30
<input type="text"/>	<input type="text"/>	<input type="text"/>	<input type="text"/>	<input type="text"/>
<input type="text"/>	<input type="text"/>	<input type="text"/>	<input type="text"/>	<input type="text"/>
<input type="text"/>	<input type="text"/>	<input type="text"/>	<input type="text"/>	<input type="text"/>
<input type="text"/>	<input type="text"/>	<input type="text"/>	<input type="text"/>	<input type="text"/>
<input type="text"/>	<input type="text"/>	<input type="text"/>	<input type="text"/>	<input type="text"/>
<input type="text"/>	<input type="text"/>	<input type="text"/>	<input type="text"/>	<input type="text"/>

ตอนที่ 4 ความต้องการทำงานเพิ่ม ในระหว่าง 7 วัน ก่อนวันสัมภาษณ์ (ต่อ)		ตอนที่ 5 รายได้ของลูกจ้าง			
ผู้มีงานทำ รหัส 1 ในสดมภ์ F10, F11, F12		ค่าจ้าง ผู้มีงานทำที่มีสถานภาพการทำงานเป็นลูกจ้างทุกประเภท (ผู้ที่บันทึกรหัส 1 ในสดมภ์ F10, F11, F12 และมีสถานภาพการทำงานเป็นรหัส 4 หรือ 5 หรือ 6 ในสดมภ์ F25)			
ผู้มีงานทำที่มีเวลา และต้องการทำงาน รหัส 1 ในสดมภ์ F30	สำหรับผู้บันทึกรหัส 2 ในสดมภ์ F32				
"... (ชื่อ) ... ต้องการทำงาน เพิ่มขึ้นสัปดาห์ละ กี่ชั่วโมง" (บันทึกจำนวน เป็นชั่วโมง) (ถามต่อไป)	"... (ชื่อ) ... ได้หา งานทำ/ ติดต่อ สมัครงาน เพิ่มบ้าง หรือไม่" บันทึกรหัส หา.....1 (ข้ามไปถาม สดมภ์ F34) ไม่หา.....2 (ถามต่อไป)	"ทำไม ... (ชื่อ) ... ไม่ได้ทำงานเพิ่ม" บันทึกรหัส เครื่องจักร/อุปกรณ์ ในการปฏิบัติงาน ลดกำลังการผลิต/ ลดเวลา อยู่ระหว่างการ หางานทำ/เชื่อว่า หางานทำเพิ่มไม่ได้.....4 เจ็บป่วย..... ดินฟ้าอากาศไม่ ขาดเงินทุน / แหล่ง อื่น ๆ (ผู้มีสถานภาพการทำงานเป็นรหัส 4, 5 หรือ 6 ในสดมภ์ F25 ถามต่อไป รหัส 1, 2, 3 หรือ 7 ข้ามไปถามตอนที่ 6)	"งานที่ ... (ชื่อ) ... ทำอยู่ได้รับค่าจ้าง ในประเภทใด" บันทึกรหัส เป็นตัวเลข :- รายชั่วโมง..... 1 รายวัน..... 2 รายสัปดาห์..... 3 รายเดือน..... 4 อื่น ๆ (ระบุ)..... 5 ไม่ทราบ..... 6 ไม่เป็นตัวเลข..... 7 (ตอบรหัส 1-3 ถามต่อไป รหัส 4-7 ข้ามไปถาม สดมภ์ F36)	สำหรับผู้บันทึกรหัส 1, 2, 3 ในสดมภ์ F34	สำหรับผู้บันทึกรหัส 1-7 ในสดมภ์ F34
				"ค่าจ้างที่ได้รับนั้นได้รับกี่บาท ต่อชั่วโมงหรือต่อวัน หรือต่อสัปดาห์" (บันทึกจำนวนขีดขวา) (ถามต่อไป)	"ค่าจ้างที่ได้รับประมาณ เดือนละเท่าไร" (บันทึกจำนวนขีดขวา) (ถามต่อไป)
F31	F32	F33	F34	F35	F36
<input type="text"/>	<input type="text"/>	<input type="text"/>	<input type="text"/>	<input type="text"/>	<input type="text"/>
<input type="text"/>	<input type="text"/>	<input type="text"/>	<input type="text"/>	<input type="text"/>	<input type="text"/>
<input type="text"/>	<input type="text"/>	<input type="text"/>	<input type="text"/>	<input type="text"/>	<input type="text"/>
<input type="text"/>	<input type="text"/>	<input type="text"/>	<input type="text"/>	<input type="text"/>	<input type="text"/>
<input type="text"/>	<input type="text"/>	<input type="text"/>	<input type="text"/>	<input type="text"/>	<input type="text"/>
<input type="text"/>	<input type="text"/>	<input type="text"/>	<input type="text"/>	<input type="text"/>	<input type="text"/>
<input type="text"/>	<input type="text"/>	<input type="text"/>	<input type="text"/>	<input type="text"/>	<input type="text"/>

ตอนที่ 5 รายได้ของลูกจ้าง (ต่อ)

ผลประโยชน์ตอบแทนอื่น ๆ ที่เป็นตัวเงิน

ผู้มีงานทำที่มีสถานภาพการทำงานเป็นลูกจ้างทุกประเภท

ผู้ที่บันทึกรหัส 1 ในสดมภ์ F10, F11, F12 และมีสถานภาพการทำงานเป็นรหัส 4 หรือ 5 หรือ 6 ในสดมภ์ F25

"ระหว่าง 30 วันก่อนวันสัมภาษณ์
... (ชื่อ) ... นอกจากค่าจ้างที่ได้รับแล้ว
ยังได้รับโบนัสหรือไม่"
(ถ้าได้รับบันทึก จำนวนเงิน
ถ้าไม่ได้รับบันทึก "0")

"ระหว่าง 30 วันก่อนวันสัมภาษณ์ ... (ชื่อ) ... นอกจากค่าจ้างที่ได้รับแล้ว
ยังได้รับรายได้หรือผลประโยชน์อื่นที่ เป็นตัวเงิน หรือไม่"
(ถ้าได้รับบันทึก จำนวนเงิน
ถ้าไม่ได้รับบันทึก "0")

โบนัส

ค่าล่วงเวลาเดือนละ

เงินอื่น ๆ เดือนละ

(รวมเงินประจำตำแหน่ง เบี้ยประชุม เงินค่าอาหาร
เสื้อผ้า หรือเครื่องแต่งกายอื่นๆ ค่าทิป
ค่าที่อยู่อาศัย ค่าพาหนะ เป็นต้น)

F37

F38

F39

--	--	--	--	--	--	--	--

--	--	--	--	--	--	--	--

--	--	--	--	--	--	--	--

--	--	--	--	--	--	--	--

--	--	--	--	--	--	--	--

--	--	--	--	--	--	--	--

--	--	--	--	--	--	--	--

--	--	--	--	--	--	--	--

--	--	--	--	--	--	--	--

--	--	--	--	--	--	--	--

--	--	--	--	--	--	--	--

--	--	--	--	--	--	--	--

--	--	--	--	--	--	--	--

--	--	--	--	--	--	--	--

--	--	--	--	--	--	--	--

--	--	--	--	--	--	--	--

--	--	--	--	--	--	--	--

--	--	--	--	--	--	--	--

ตอนที่ 5 รายได้ของลูกจ้าง (ต่อ)				"เป็นสมาชิก คนสุดท้าย ของครัวเรือน หรือไม่"	"ใครเป็นผู้ตอบ แบบสัมภาษณ์"
ผลประโยชน์ตอบแทนอื่น ๆ ที่ไม่เป็นตัวเงิน ผู้มีงานทำที่มีสถานภาพการทำงานเป็นลูกจ้างทุกประเภท ผู้ที่บันทึกรหัส 1 ในสคตมภ์ F10, F11, F12 และมีสถานภาพการทำงานเป็นรหัส 4 หรือ 5 หรือ 6 ในสคตมภ์ F25					
"ในระหว่าง 30 วันก่อนวันสัมภาษณ์ ... (ชื่อ) นอกจากค่าจ้างที่ได้รับแล้ว ยังได้รับรายได้หรือผลประโยชน์อื่นที่ไม่เป็นตัวเงิน หรือไม่" (ให้ประมาณเป็นจำนวนเงิน) (ถ้าได้รับบันทึก จำนวนเงิน ถ้าไม่ได้รับบันทึก "0")					
" อาหาร "	" เสื้อผ้า หรือ เครื่องแต่งกายอื่น ๆ "	" ที่อยู่อาศัย "	" อื่น ๆ "	บันทึกรหัส ตนเอง.....1 สมาชิกในครัวเรือนตอบแทน.....2 ไม่เป็น.....0 เป็น.....1	บันทึกรหัส ตนเอง.....1 สมาชิกในครัวเรือนตอบแทน.....2 ไม่เป็นสมาชิกในครัวเรือนตอบแทน.....3
F40	F41	F42	F43	F44	F45
<input type="text"/>	<input type="text"/>	<input type="text"/>	<input type="text"/>	<input type="text"/>	<input type="text"/>
<input type="text"/>	<input type="text"/>	<input type="text"/>	<input type="text"/>	<input type="text"/>	<input type="text"/>
<input type="text"/>	<input type="text"/>	<input type="text"/>	<input type="text"/>	<input type="text"/>	<input type="text"/>
<input type="text"/>	<input type="text"/>	<input type="text"/>	<input type="text"/>	<input type="text"/>	<input type="text"/>
<input type="text"/>	<input type="text"/>	<input type="text"/>	<input type="text"/>	<input type="text"/>	<input type="text"/>
<input type="text"/>	<input type="text"/>	<input type="text"/>	<input type="text"/>	<input type="text"/>	<input type="text"/>
<input type="text"/>	<input type="text"/>	<input type="text"/>	<input type="text"/>	<input type="text"/>	<input type="text"/>

ตอนที่ 6 การย้ายถิ่นของประชากร

ถามทุกคน "... (ชื่อ) ... มีชื่ออยู่ใน ทะเบียนบ้านนี้ หรือไม่"	ถามเฉพาะ ผู้ที่บันทึก รหัส 3 ใน F46	ถามเฉพาะ ผู้ที่บันทึก รหัส 4 ใน F46	ถามทุกคน		ถามเฉพาะ ผู้ที่บันทึกรหัส 1 ใน F3	ถามทุกคน	
			"...(ชื่อ)... มีภูมิลำเนาอยู่ที่ใด" (ภูมิลำเนา หมายถึง สถานที่ที่ ครอบครัวเดิมของผู้ย้ายถิ่น ตั้งถิ่นฐานอยู่) (ตอบได้เพียง 1 สดมภ์)			ลักษณะการครอบครอง ที่อยู่อาศัย	"...(ชื่อ)... มีสถานที่เกิด อยู่ที่ใด"
บันทึกรหัส	"...ชื่อ... มีชื่อในทะเบียนบ้านที่ใด"		ถ้ามีภูมิลำเนา อยู่ในประเทศไทย	ถ้ามีภูมิลำเนา อยู่ต่างประเทศ	บันทึกรหัส		ประเทศไทย
มีอยู่ที่บ้านหลังนี้ 1	ถ้ามีชื่ออยู่ใน ทะเบียนบ้าน	ถ้ามีชื่ออยู่ใน ทะเบียนบ้าน	ถ้ามีภูมิลำเนา อยู่ในประเทศไทย	ถ้ามีภูมิลำเนา อยู่ต่างประเทศ	เป็นเจ้าของ :	ประเทศไทย	ต่างประเทศ
มีอยู่ที่อื่น จังหวัดนี้ 2	ในประเทศไทย	ในต่างประเทศ			มีภาระการผ่อนชำระ..... 1		
จังหวัดอื่น 3					ไม่มีภาระการผ่อนชำระ.... 2		
ไม่มีในประเทศไทย	(ให้บันทึก)	(ให้บันทึก)	(ให้บันทึก)	(ให้บันทึก)	เช่าซื้อ 3	(ให้บันทึก)	(ให้บันทึก)
แต่มีในประเทศอื่น 4	ชื่อจังหวัด	ชื่อประเทศ	ชื่อจังหวัด	ชื่อประเทศ	เช่า 4	ชื่อจังหวัด	ชื่อประเทศ
ไม่มีที่ใดเลย 5	แล้วข้ามไปถาม สดมภ์ F49)	แล้วถามต่อไป)	แล้วข้ามไปถาม สดมภ์ F51)	แล้วถามต่อไป)	อยู่โดยไม่เสียค่าเช่า เพราะ	แล้วข้ามไปถาม สดมภ์ F55)	แล้วถามต่อไป)
(ถ้า บันทึก รหัส 1,2,5 ข้ามไปถามสดมภ์ F49 บันทึก รหัส 4 ข้ามไปถามสดมภ์ F48) บันทึก รหัส 3 ถามต่อไป					เป็นส่วนหนึ่งของค่าจ้าง..... 5		
					ให้อยู่เปล่า 6		
					อื่นๆ (ระบุ) 7		
					(ถามต่อไป)		
F46	F47	F48	F49	F50	F51	F52	F53
<input type="checkbox"/>	<input type="checkbox"/>	<input type="checkbox"/>	<input type="checkbox"/>	<input type="checkbox"/>	<input type="checkbox"/>	<input type="checkbox"/>	<input type="checkbox"/>
<input type="checkbox"/>	<input type="checkbox"/>	<input type="checkbox"/>	<input type="checkbox"/>	<input type="checkbox"/>	<input type="checkbox"/>	<input type="checkbox"/>	<input type="checkbox"/>
<input type="checkbox"/>	<input type="checkbox"/>	<input type="checkbox"/>	<input type="checkbox"/>	<input type="checkbox"/>	<input type="checkbox"/>	<input type="checkbox"/>	<input type="checkbox"/>
<input type="checkbox"/>	<input type="checkbox"/>	<input type="checkbox"/>	<input type="checkbox"/>	<input type="checkbox"/>	<input type="checkbox"/>	<input type="checkbox"/>	<input type="checkbox"/>
<input type="checkbox"/>	<input type="checkbox"/>	<input type="checkbox"/>	<input type="checkbox"/>	<input type="checkbox"/>	<input type="checkbox"/>	<input type="checkbox"/>	<input type="checkbox"/>
<input type="checkbox"/>	<input type="checkbox"/>	<input type="checkbox"/>	<input type="checkbox"/>	<input type="checkbox"/>	<input type="checkbox"/>	<input type="checkbox"/>	<input type="checkbox"/>

800

801

803

806

808

811

812

814

ตอนที่ 6 การย้ายถิ่นของประชากร (ต่อ)

ถามทุกคน	ถามเฉพาะผู้ที่บันทึกรหัส 1 ใน F55		ถามเฉพาะผู้ที่ทำงาน บันทึกรหัส 1 ใน F10, F11, F12		ถามเฉพาะผู้ที่ทำงาน / ผู้ที่กำลังเรียน บันทึกรหัส 1 ใน F55 หรือ บันทึกรหัส 1 ใน F10, F11, F12	
ปัจจุบัน ท่านกำลัง เรียนหนังสือ หรือไม่	"...(ชื่อ)... สถานที่เรียน ในปัจจุบันอยู่ที่ไหน" (ตอบได้เพียง 1 สดมภ์)		"ปัจจุบัน สถานที่ทำงานของ ...(ชื่อ)... อยู่ที่ใด" (ตอบได้เพียง 1 สดมภ์)		สถานที่ทำงาน/ สถานศึกษา ของท่าน ตั้งอยู่ที่ใด	"ยานพาหนะหลักที่...(ชื่อ)... ใช้ในการเดินทางไป สถานที่เรียน / สถานที่ทำงาน" บันทึกรหัส
บันทึกรหัส เรียน 1 ไม่เรียน 2	ถ้าเรียน ในประเทศไทย	ถ้าเรียน อยู่ต่างประเทศ	ถ้าทำงาน ในประเทศไทย	ถ้าทำงาน ในต่างประเทศ	บันทึกรหัส โนนเขตเทศบาล..... 1 นอกเขตเทศบาล..... 2 ต่างประเทศ..... 3 (ถามต่อไป)	รถส่วนบุคคล รถยนต์ เป็นผู้ขับขี่ 01 เป็นผู้โดยสาร 02 รถมอเตอร์ไซด์ เป็นผู้ขับขี่ 03 เป็นผู้โดยสาร 04 รถขนส่งสาธารณะ รถโดยสารประจำทาง 05 รถไฟ 06 รถไฟฟ้า BTS 07 รถไฟใต้ดิน MRT 08 รถรับ-ส่งพนักงาน/นักเรียน 09 รถ Taxi 10 เรือ 11 รถมอเตอร์ไซด์รับจ้าง 12 รถจักรยาน 13 เดิน 14 ทำงานที่บ้าน 15 อื่นๆ (ระบุ) 16 (ถามต่อไป)
(ถ้าบันทึก รหัส 1 ให้ถามต่อไป รหัส 2 ให้ข้ามไปถาม สดมภ์ F58)	(ให้บันทึก ชื่อจังหวัดที่เรียน แล้วข้ามไปถาม สดมภ์ F58)	(ให้บันทึก ชื่อประเทศที่เรียน แล้วถามต่อไป)	(ให้บันทึก ชื่อจังหวัด แล้วข้ามไปถาม สดมภ์ F60)	(ให้บันทึก ชื่อประเทศ แล้วถามต่อไป)		
F55	F56	F57	F58	F59	F60	F61
<input type="checkbox"/>	<input type="checkbox"/>	<input type="checkbox"/>	<input type="checkbox"/>	<input type="checkbox"/>	<input type="checkbox"/>	<input type="checkbox"/>
<input type="checkbox"/>	<input type="checkbox"/>	<input type="checkbox"/>	<input type="checkbox"/>	<input type="checkbox"/>	<input type="checkbox"/>	<input type="checkbox"/>
<input type="checkbox"/>	<input type="checkbox"/>	<input type="checkbox"/>	<input type="checkbox"/>	<input type="checkbox"/>	<input type="checkbox"/>	<input type="checkbox"/>
<input type="checkbox"/>	<input type="checkbox"/>	<input type="checkbox"/>	<input type="checkbox"/>	<input type="checkbox"/>	<input type="checkbox"/>	<input type="checkbox"/>
<input type="checkbox"/>	<input type="checkbox"/>	<input type="checkbox"/>	<input type="checkbox"/>	<input type="checkbox"/>	<input type="checkbox"/>	<input type="checkbox"/>
<input type="checkbox"/>	<input type="checkbox"/>	<input type="checkbox"/>	<input type="checkbox"/>	<input type="checkbox"/>	<input type="checkbox"/>	<input type="checkbox"/>

ตอนที่ 6 การย้ายถิ่นของประชากร (ต่อ)

ถามทุกคน	ถามเฉพาะ ผู้ที่บันทึกรหัส "0" ใน F62	ถามเฉพาะ ผู้ที่บันทึกรหัส "0 - 5" ใน F62		ถามเฉพาะ ผู้ย้ายถิ่น ภายในประเทศไทย	ถามเฉพาะ ผู้ที่บันทึกรหัส "0 - 5" ใน F62												
ระยะเวลา การอยู่อาศัย ในเทศบาล / อบต. นี้	"... (ชื่อ) ... อยู่ในเทศบาล / อบต. นี้ ตั้งแต่เมื่อใด"	"สถานที่อยู่สุดท้าย ของ ...(ชื่อ)... ก่อนย้ายมาอยู่ เทศบาล/อบต. นี้" (ตอบได้เพียง 1 สดมภ์)		(มีการบันทึก รหัส 10 - 99 ใน สดมภ์ F64	ลักษณะ การย้ายถิ่น												
"... (ชื่อ) ... อยู่ในเทศบาล/อบต. นี้ ติดต่อกันมากี่ปีแล้ว	ให้บันทึกเดือน และ พ.ศ. ดังนี้ - เดือน ใช้รหัสด้านล่าง - พ.ศ. ใช้ 2 หลักหลังของ พ.ศ.			"... (ชื่อ) ... ย้ายมาจากที่ใด"	"... (ชื่อ) ... ย้ายมา รูปแบบใด"												
บันทึกรหัส	<table border="1" style="margin: auto;"> <tr> <td>ม.ค. 01</td> <td>ก.พ. 02</td> <td>มี.ค. 03</td> <td>เม.ย. 04</td> </tr> <tr> <td>พ.ค. 05</td> <td>มิ.ย. 06</td> <td>ก.ค. 07</td> <td>ส.ค. 08</td> </tr> <tr> <td>ก.ย. 09</td> <td>ต.ค. 10</td> <td>พ.ย. 11</td> <td>ธ.ค. 12</td> </tr> </table>	ม.ค. 01	ก.พ. 02	มี.ค. 03	เม.ย. 04	พ.ค. 05	มิ.ย. 06	ก.ค. 07	ส.ค. 08	ก.ย. 09	ต.ค. 10	พ.ย. 11	ธ.ค. 12	ภายใน ประเทศไทย (ให้บันทึก ชื่อจังหวัด แล้วข้ามไปถาม สดมภ์ F66)	ต่าง ประเทศ (ให้บันทึก ชื่อประเทศ แล้วข้ามไปถาม สดมภ์ F67)	บันทึกรหัส เทศบาล1 อบต.2	บันทึกรหัส ย้ายมาทั้งครัวเรือน1 ย้ายมาบางส่วนของ ครัวเรือน2 ย้ายมาคนเดียว3
ม.ค. 01	ก.พ. 02	มี.ค. 03	เม.ย. 04														
พ.ค. 05	มิ.ย. 06	ก.ค. 07	ส.ค. 08														
ก.ย. 09	ต.ค. 10	พ.ย. 11	ธ.ค. 12														
(ถ้าสดมภ์ F62 บันทึก รหัส 0 ให้ถามต่อไป บันทึก รหัส 1 - 5 ให้ข้ามไปถาม สดมภ์ F64 บันทึก รหัส 6 ให้ยุติการสัมภาษณ์)				(ถามต่อไป)	(ถามต่อไป)												
F62	F63	F64	F65	F66	F67												
<input type="checkbox"/>	เดือน พ.ศ. <input type="text"/> <input type="text"/> <input type="text"/> <input type="text"/>	<input type="text"/> <input type="text"/>	<input type="text"/> <input type="text"/> <input type="text"/> <input type="text"/>	<input type="checkbox"/>	<input type="checkbox"/>												
<input type="checkbox"/>	เดือน พ.ศ. <input type="text"/> <input type="text"/> <input type="text"/> <input type="text"/>	<input type="text"/> <input type="text"/>	<input type="text"/> <input type="text"/> <input type="text"/> <input type="text"/>	<input type="checkbox"/>	<input type="checkbox"/>												
<input type="checkbox"/>	เดือน พ.ศ. <input type="text"/> <input type="text"/> <input type="text"/> <input type="text"/>	<input type="text"/> <input type="text"/>	<input type="text"/> <input type="text"/> <input type="text"/> <input type="text"/>	<input type="checkbox"/>	<input type="checkbox"/>												
<input type="checkbox"/>	เดือน พ.ศ. <input type="text"/> <input type="text"/> <input type="text"/> <input type="text"/>	<input type="text"/> <input type="text"/>	<input type="text"/> <input type="text"/> <input type="text"/> <input type="text"/>	<input type="checkbox"/>	<input type="checkbox"/>												
<input type="checkbox"/>	เดือน พ.ศ. <input type="text"/> <input type="text"/> <input type="text"/> <input type="text"/>	<input type="text"/> <input type="text"/>	<input type="text"/> <input type="text"/> <input type="text"/> <input type="text"/>	<input type="checkbox"/>	<input type="checkbox"/>												
<input type="checkbox"/>	เดือน พ.ศ. <input type="text"/> <input type="text"/> <input type="text"/> <input type="text"/>	<input type="text"/> <input type="text"/>	<input type="text"/> <input type="text"/> <input type="text"/> <input type="text"/>	<input type="checkbox"/>	<input type="checkbox"/>												

ตอนที่ 6 การย้ายถิ่นของประชากร (ต่อ)

ถามเฉพาะผู้ที่บันทึกรหัส "0 - 5" ใน F62				ถามเฉพาะผู้บันทึก รหัส 1-5 ในสดมภ์ F71
"สาเหตุหลักที่...(ชื่อ)... ย้ายมาอยู่ในเทศบาล / อบต. นี้ บันทึกรหัส	ถามเฉพาะ ผู้บันทึก รหัส 11-12 ในสดมภ์ F68	"ในช่วง 12 เดือนก่อนวัน สัมภาษณ์ ...(ชื่อ)...ย้ายถิ่น มาแล้วกี่ครั้ง"	"...(ชื่อ)... คิดว่า จะอยู่ใน เทศบาล/อบต.นี้ นานเท่าใด"	ถามเฉพาะผู้บันทึก รหัส 1-5 ในสดมภ์ F71 "สาเหตุหลักที่...(ชื่อ)... คิดจะย้ายออกจาก เทศบาล/อบต. นี้"
ทำงานทำ 01 ต้องการเปลี่ยนงาน 02 ต้องการรายได้เพิ่มขึ้น 03 หน้าที่การงาน 04 ศึกษาต่อ 05 ย้ายที่อยู่อาศัย 06 กลับภูมิลำเนา 07 ติดตามคนในครอบครัว 08 ทำกิจการครอบครัว 09 รักษาตัว 10 ขาดคนดูแล 11 เพื่อดูแลผู้อื่น 12 อื่น ๆ (ระบุ) 13 (ถ้าบันทึกรหัส 1-10, 13 ข้ามไปถามสดมภ์ F70 รหัส 11-12 ถามต่อไป)	"... (ชื่อ) ... ย้ายถิ่นมาเพื่อ ดูแลใคร/ให้ใคร ดูแลเป็นหลัก" บันทึกรหัส สามี/ภรรยา 1 บุตร 2 พ่อแม่ 3 ญาติ 4 อื่นๆ (ระบุ) 5 (ถามต่อไป)	ไม่เคยย้าย 0 1 ครั้ง 1 2 ครั้ง 2 3 ครั้ง 3 4 ครั้ง 4 5 ครั้ง 5 มากกว่า 5 ครั้ง 6 (ถามต่อไป)	บันทึกรหัส ต่ำกว่า 3 เดือน 1 3 - 5.9 เดือน 2 6 - 11.9 เดือน 3 12 - 23.9 เดือน 4 ตั้งแต่ 24 เดือนขึ้นไป 5 คิดจะอยู่ตลอดไป 6 (ถ้าบันทึกรหัส 1-5 ถามต่อไป รหัส 6 ข้ามไปถาม สดมภ์ F73)	บันทึกรหัส ทำงานทำ 01 ต้องการเปลี่ยนงาน 02 ต้องการรายได้เพิ่มขึ้น 03 หน้าที่การงาน 04 ศึกษาต่อ 05 ย้ายที่อยู่อาศัย 06 กลับภูมิลำเนา 07 ติดตามคนในครอบครัว 08 ทำกิจการครอบครัว 09 รักษาตัว 10 ขาดคนดูแล 11 เพื่อดูแลผู้อื่น 12 อื่น ๆ (ระบุ) 13 (ถามต่อไป)
F68	F69	F70	F71	F72
<input type="text"/>	<input type="text"/>	<input type="text"/>	<input type="text"/>	<input type="text"/>
<input type="text"/>	<input type="text"/>	<input type="text"/>	<input type="text"/>	<input type="text"/>
<input type="text"/>	<input type="text"/>	<input type="text"/>	<input type="text"/>	<input type="text"/>
<input type="text"/>	<input type="text"/>	<input type="text"/>	<input type="text"/>	<input type="text"/>
<input type="text"/>	<input type="text"/>	<input type="text"/>	<input type="text"/>	<input type="text"/>
<input type="text"/>	<input type="text"/>	<input type="text"/>	<input type="text"/>	<input type="text"/>

846

848

849

850

851

ตอนที่ 6 การย้ายถิ่นของประชากร (ต่อ)

ถามเฉพาะผู้ที่บันทึกรหัส "0 - 5" ใน F62

"นับตั้งแต่ย้ายมาอยู่เทศบาล/อบต.นี้ ... (ชื่อ) ... ได้รับเงิน/สิ่งของจากที่อื่นบ้างหรือไม่"	ถามเฉพาะผู้บันทึกรหัส 1-3 ในสดมภ์ F73	ถามเฉพาะผู้บันทึกรหัส 1,3 ในสดมภ์ F73	"นับตั้งแต่ย้ายมาอยู่เทศบาล/อบต.นี้ ... (ชื่อ) ... ส่งเงิน/สิ่งของไปที่อื่นหรือไม่"	ถามเฉพาะผู้บันทึกรหัส 1-3 ในสดมภ์ F76	ถามเฉพาะผู้บันทึกรหัส 1,3 ในสดมภ์ F76
	"ส่วนใหญ่ ... (ชื่อ) ... ได้รับเงิน/สิ่งของจากใคร"	"ส่วนใหญ่ ... (ชื่อ) ... ใช้เงินที่ได้รับไปในด้านใด"	... (ชื่อ) ... ส่งเงิน/สิ่งของไปที่อื่นหรือไม่"	"ส่วนใหญ่...(ชื่อ)... ส่งเงิน/สิ่งของเพื่อให้ใคร"	"...(ชื่อ)... ทราบหรือไม่ว่าเงินที่ส่งไปนั้นส่วนใหญ่ถูกใช้ไปในด้านใด"
บันทึกรหัส	บันทึกรหัส	บันทึกรหัส	บันทึกรหัส	บันทึกรหัส	บันทึกรหัส
ได้รับ	บิดา/มารดา 1	ลงทุนทำธุรกิจ 1	ส่ง	บิดา/มารดา 1	ทราบ ถูกใช้ไปใน
เฉพาะเงิน 1	สามี/ภรรยา 2	เป็นค่าใช้จ่ายในชีวิตประจำวัน ... 2	เฉพาะเงิน 1	สามี/ภรรยา 2	ลงทุนทำธุรกิจ 1
เฉพาะสิ่งของ 2	บุตร 3	เป็นทุนการศึกษา 3	เฉพาะสิ่งของ 2	บุตร 3	เป็นค่าใช้จ่ายในชีวิตประจำวัน ... 2
ทั้งเงินและสิ่งของ... 3	ญาติอื่นๆ 4	ใช้หนี้สิน 4	ย้ายมาคนเดียว 3	ญาติอื่นๆ 4	เป็นทุนการศึกษา 3
ไม่ได้รับ 4	บุคคลอื่นที่ไม่ใช่ญาติ ... 5	กิจกรรมด้านสังคม 5	ไม่ได้ส่ง 4	บุคคลอื่นที่ไม่ใช่ญาติ 5	ใช้หนี้สิน 4
		อื่นๆ (ระบุ) 6			กิจกรรมด้านสังคม 5
(ถ้าบันทึกรหัส 1-3			(ถ้าบันทึกรหัส 1-3 :		อื่นๆ (ระบุ) 6
ถามต่อไป			ถามต่อไป		ไม่ทราบ 9
บันทึกรหัส 4 ข้ามไปถาม	(ถามต่อไป)	(ถามต่อไป)	บันทึกรหัส 4 :	(ถามต่อไป)	
สดมภ์ F76)			ยุติการสัมภาษณ์)		(ยุติการสัมภาษณ์)
F73	F74	F75	F76	F77	F78
<input type="checkbox"/>	<input type="checkbox"/>	<input type="checkbox"/>	<input type="checkbox"/>	<input type="checkbox"/>	<input type="checkbox"/>
<input type="checkbox"/>	<input type="checkbox"/>	<input type="checkbox"/>	<input type="checkbox"/>	<input type="checkbox"/>	<input type="checkbox"/>
<input type="checkbox"/>	<input type="checkbox"/>	<input type="checkbox"/>	<input type="checkbox"/>	<input type="checkbox"/>	<input type="checkbox"/>
<input type="checkbox"/>	<input type="checkbox"/>	<input type="checkbox"/>	<input type="checkbox"/>	<input type="checkbox"/>	<input type="checkbox"/>
<input type="checkbox"/>	<input type="checkbox"/>	<input type="checkbox"/>	<input type="checkbox"/>	<input type="checkbox"/>	<input type="checkbox"/>
<input type="checkbox"/>	<input type="checkbox"/>	<input type="checkbox"/>	<input type="checkbox"/>	<input type="checkbox"/>	<input type="checkbox"/>
<input type="checkbox"/>	<input type="checkbox"/>	<input type="checkbox"/>	<input type="checkbox"/>	<input type="checkbox"/>	<input type="checkbox"/>

853

854

855

856

857

858



www.nso.go.th