ISSN 1685-0696

การสำรวจภาวะการทำงานของประชากร
ไตรมาสที่ 4 : ตุลาคม - ธันวาคม พ.ศ. 2567

สำนักงานสถิติแห่งชาติ
กระทรวงดิจิทัลเพื่อเศรษฐกิจและสังคม

การสำรวจภาวะการทำงานของประชากร
กรุงเทพมหานคร
ไตรมาสที่ 4 : ตุลาคม – ธันวาคม พ.ศ. 2567

สำนักงานสถิติแห่งชาติ
กระทรวงดิจิทัลเพื่อเศรษฐกิจและสังคม

หน่วยงานเจ้าของเรื่อง กองบริหารจัดเก็บข้อมูลสถิติ
สำนักงานสถิติแห่งชาติ
โทรศัพท์ 0 2141 7456
โทรสาร 0 2143 8124
ไปรษณีย์อิเล็กทรอนิกส์ : fadmfiop@nso.go.th

หน่วยงานที่เผยแพร่ กองสถิติพยากรณ์
สำนักงานสถิติแห่งชาติ
ศูนย์ราชการเฉลิมพระเกียรติ 80 พรรษา ฯ
อาคารรัฐประศาสนภักดี ชั้น 2 ถนนแจ้งวัฒนะ เขตหลักสี่ กทม. 10210
โทรศัพท์ 0 2141 7498
โทรสาร 0 2143 8132
ไปรษณีย์อิเล็กทรอนิกส์ : binfopub@nso.go.th

ปีที่เผยแพร่ 2568

จัดพิมพ์โดย สำนักงานสถิติแห่งชาติ

คำนำ

สำนักงานสถิติแห่งชาติ ได้ทำการสำรวจภาวะการทำงานของประชากรอย่างต่อเนื่องเป็นประจำทุกปี เริ่มตั้งแต่ปี พ.ศ. 2506 โดยในช่วงแรกได้ทำการสำรวจปีละ 2 รอบ โดยรอบแรกเป็นการสำรวจนอกฤดูการเกษตร ระหว่างเดือนมกราคมถึงเดือนมีนาคม รอบที่ 2 เป็นการสำรวจในฤดูการเกษตร ระหว่างเดือนกรกฎาคมถึงเดือนกันยายน และช่วง พ.ศ. 2527 – 2540 ทำการสำรวจเป็นปีละ 3 รอบ คือ รอบที่ 1 สำรวจในเดือนกุมภาพันธ์ รอบที่ 2 สำรวจในเดือนพฤษภาคม รอบที่ 3 สำรวจในเดือนสิงหาคม และช่วง พ.ศ. 2541 – 2543 ทำการสำรวจเพิ่มอีก 1 รอบ เป็นรอบที่ 4 ในเดือนพฤศจิกายน ซึ่งทำให้ได้ข้อมูลเป็นรายไตรมาส นอกจากนี้ตั้งแต่ พ.ศ. 2537 สำนักงานสถิติแห่งชาติ ได้ขยายขนาดตัวอย่างเพื่อสนองความต้องการใช้และนำเสนอข้อมูลที่เป็นประโยชน์ต่อผู้ใช้ข้อมูลในกรุงเทพมหานคร

สำหรับการสำรวจตั้งแต่ พ.ศ. 2544 เป็นต้นไป ได้ดำเนินการจัดเก็บข้อมูลเป็นรายเดือนแล้วเสนอข้อมูลเป็นรายไตรมาส มีการปรับอายุผู้อยู่ในกำลังแรงงานจาก 13 ปีขึ้นไป เป็น 15 ปีขึ้นไป เพื่อให้สอดคล้องกับกฎหมายการใช้แรงงานเด็ก ปรับปรุงการจัดจำแนกประเภทของอาชีพ อุตสาหกรรม และสถานภาพการทำงานให้สอดคล้องกับมาตรฐานสากล เพื่อให้สามารถเปรียบเทียบข้อมูลกันได้

สำหรับรายงานผลการสำรวจฉบับนี้ เป็นรายงานผลการสำรวจภาวะการทำงานของประชากรไตรมาสที่ 4 ของกรุงเทพมหานคร ซึ่งได้ดำเนินการสำรวจในเดือนตุลาคม – ธันวาคม พ.ศ. 2567

บทสรุปสำหรับผู้บริหาร
การสำรวจภาวะการทำงานของประชากร กรุงเทพมหานคร
ไตรมาสที่ 4 : ตุลาคม - ธันวาคม 2567

โครงสร้างกำลังแรงงาน

ผู้อยู่ในกำลังแรงงาน 5,770,775 คน (73.1%)

- ผู้มีงานทำ 5,719,943 คน
- ผู้ว่างงาน 49,670 คน

ผู้มีอายุ 15 ปี ขึ้นไป 7,896,159 คน

- ชาย 3,743,360 (47.4%)
- หญิง 4,152,799 (52.6%)

ผู้อยู่นอกกำลังแรงงาน 2,125,384 คน (26.9%)

- เด็ก/ชรา/ป่วย/พิการ 780,908 คน
- ทำงานบ้าน 518,217 คน
- เรียนหนังสือ 473,749 คน
- ดูแลเด็ก/ผู้สูงอายุผู้ป่วย/ผู้พิการ 35,782 คน
- อื่น ๆ 316,728 คน

ชั่วโมงการทำงาน/สัปดาห์

(หน่วย : คน)

	ชาย	หญิง
น้อยกว่า 1 ชั่วโมง	7,319	657
1 - 9 ชม.	1,443	3,002
10 - 34 ชม.	139,307	130,821
35 - 49 ชม.	2,184,694	2,113,445
50 ชม. ขึ้นไป	641,925	497,331
ผลรวม	2,974,688	2,745,255

ประเภทกิจกรรมทางเศรษฐกิจของผู้มีงานทำ

(หน่วย : คน)

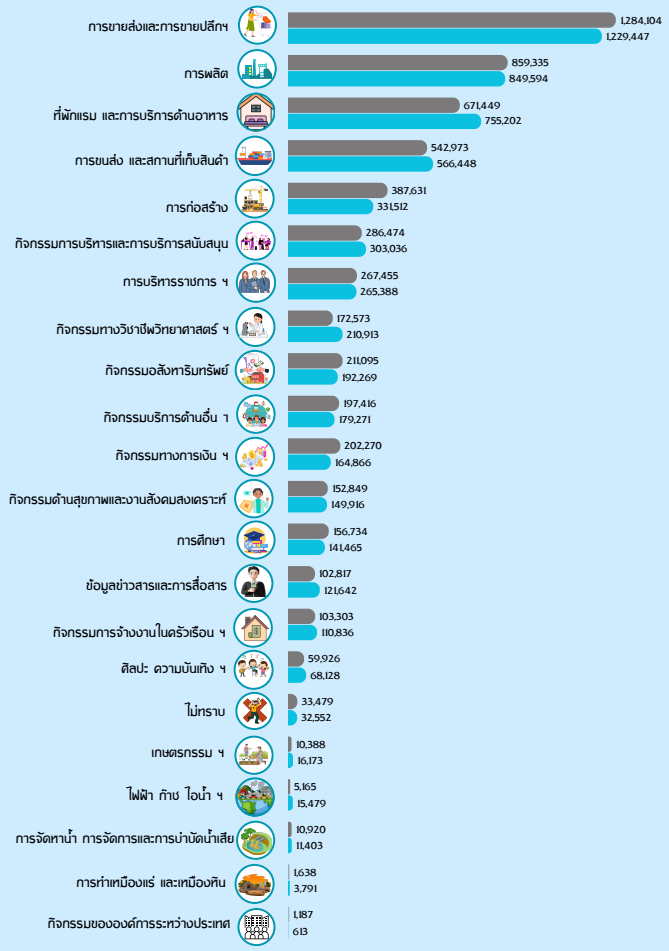

ตารางเปรียบเทียบ

ไตรมาส	ผู้มีงานทำ (คน)	ผู้ว่างงาน (คน)	อัตราการว่างงาน ร้อยละ
ไตรมาส 4/66	5,721,180	42,712	0.7
ไตรมาส 4/67	5,719,943	49,670	0.9

ที่มา : ประมวลผลจากข้อมูลโครงการสำรวจภาวะการทำงานของประชากรไตรมาสที่ 4 พ.ศ. 2567

สารบัญ

		หน้า
คำนำ		**i**
บทสรุปสำหรับผู้บริหาร		**iii**
สารบัญตาราง		**vii**
สารบัญแผนภูมิ		**ix**
บทที่ 1	**บทนำ**	**1**
	1. ความเป็นมาและวัตถุประสงค์	1
	2. คุ้มรวม	2
	3. เวลาอ้างอิง	2
	4. คำนิยาม	2
	5. แผนแบบการเลือกตัวอย่าง	5
	6. รายการข้อมูล	5
	7. การเก็บรวบรวมข้อมูล	6
	8. การประมวลผลข้อมูล	6
	9. ข้อจำกัดของข้อมูลสถิติ	6
บทที่ 2	**สรุปผลการสำรวจ**	**7**
	1. ลักษณะของกำลังแรงงาน	7
	2. ผู้มีงานทำ	8
	2.1 การศึกษา	8
	2.2 อาชีพ	9
	2.3 กิจกรรมทางเศรษฐกิจ	10
	2.4 สถานภาพการทำงาน	11
	2.5 ชั่วโมงทำงาน	12
	3. การว่างงาน	13
ภาคผนวก		**15**
	ภาคผนวก ก ระเบียบวิธีสถิติ	17
	ภาคผนวก ข ตารางเปรียบเทียบข้อมูลสถิติ	21

สารบัญตาราง

		หน้า
ตาราง ก	จำนวนและร้อยละของประชากรผู้มีอายุ 15 ปีขึ้นไป จำแนกตามสถานภาพแรงงาน และเพศ	7
ตาราง ข	จำนวนและร้อยละของผู้มีงานทำ จำแนกตามระดับการศึกษาที่สำเร็จ และเพศ	8
ตาราง ค	จำนวนและร้อยละของผู้มีงานทำ จำแนกตามอาชีพ และเพศ	9
ตาราง ง	จำนวนและร้อยละของผู้มีงานทำ จำแนกตามกิจกรรมทางเศรษฐกิจ และเพศ	10
ตาราง จ	จำนวนและร้อยละของผู้มีงานทำ จำแนกตามสถานภาพการทำงาน และเพศ	11
ตาราง ฉ	จำนวนและร้อยละของผู้มีงานทำ จำแนกตามชั่วโมงการทำงานต่อสัปดาห์ และเพศ	12
ตาราง ช	จำนวนผู้ว่างงาน อัตราการว่างงาน และผู้เสมือนว่างงาน จำแนกตามเพศ	13

สารบัญแผนภูมิ

		หน้า
แผนภูมิ ก	ร้อยละของผู้มีงานทำ จำแนกตามระดับการศึกษาที่สำเร็จ ไตรมาสที่ 4 พ.ศ. 2566 กับ พ.ศ. 2567	8
แผนภูมิ ข	ร้อยละของผู้มีงานทำ จำแนกตามสถานภาพการทำงาน ไตรมาสที่ 4 พ.ศ. 2566 กับ พ.ศ. 2567	11
แผนภูมิ ค	ร้อยละของผู้มีงานทำ จำแนกตามชั่วโมงการทำงานต่อสัปดาห์ ไตรมาสที่ 4 พ.ศ. 2566 กับ พ.ศ. 2567	12
แผนภูมิ ง	จำนวนผู้ว่างงาน จำแนกตามเพศ ไตรมาสที่ 4 พ.ศ. 2566 กับ พ.ศ. 2567	13

บทที่ 1
บทนำ

1. ความเป็นมาและวัตถุประสงค์

สำนักงานสถิติแห่งชาติ ได้ทำการสำรวจภาวะการทำงานของประชากรทั่วประเทศอย่างต่อเนื่องเป็นประจำทุกปี เริ่มตั้งแต่ปี พ.ศ. 2506 โดยในช่วงแรกทำการสำรวจปีละ 2 รอบ และใน พ.ศ. 2527 ถึง พ.ศ. 2540 ได้ทำการสำรวจปีละ 3 รอบ โดยรอบที่ 1 ทำการสำรวจในเดือนกุมภาพันธ์ เป็นช่วงหน้าแล้งนอกฤดูการเกษตร รอบที่ 2 สำรวจในเดือนพฤษภาคม เป็นช่วงที่กำลังแรงงานใหม่เพิ่งสำเร็จการศึกษาเริ่มเข้าสู่ตลาดแรงงาน รอบที่ 3 สำรวจในเดือนสิงหาคมเป็นช่วงฤดูการเกษตร และต่อมาใน พ.ศ. 2541 เป็นต้นมา ได้เพิ่มการสำรวจอีก 1 รอบรวมเป็น 4 รอบ โดยทำการสำรวจในเดือนพฤศจิกายนของทุกปี ซึ่งเป็นช่วงฤดูการเก็บเกี่ยวผลผลิตทางการเกษตร ทั้งนี้ เพื่อเป็นการนำเสนอข้อมูลที่สะท้อนถึงภาวะการมีงานทำ การว่างงาน และการประกอบกิจกรรมต่าง ๆ ของประชากรทั้งประเทศเป็นรายไตรมาสและต่อเนื่องครบทุกช่วงเวลาของปี

เนื่องจากความจำเป็นต้องการใช้ข้อมูลเพื่อใช้ในการวางแผนและกำหนดนโยบายในระดับกรุงเทพมหานครมีมากขึ้น สำนักงานสถิติแห่งชาติจึงได้กำหนดขนาดตัวอย่างเพิ่มขึ้น โดยเริ่มในรอบที่ 1 เดือนกุมภาพันธ์ และรอบที่ 3 เดือนสิงหาคม พ.ศ. 2537 เพื่อให้สามารถนำเสนอข้อมูลในระดับกรุงเทพมหานครได้ และตั้งแต่ปี พ.ศ. 2542 เป็นต้นมา สำนักงานสถิติแห่งชาติได้เสนอผลในระดับกรุงเทพมหานครของผลการสำรวจทั้ง 4 รอบ

หลังจากเกิดภาวะวิกฤติทางเศรษฐกิจกลางปี 2540 ความต้องการใช้ข้อมูลเพื่อการวางแผนและกำหนดนโยบายด้านแรงงานมีมากขึ้นและเร่งด่วนขึ้นในปี พ.ศ. 2544 จึงได้เริ่มดำเนินการสำรวจเป็นรายเดือนและนำข้อมูล 3 เดือนรวมกัน เพื่อเสนอข้อมูลเป็นรายไตรมาส โดยข้อมูลที่สำคัญสามารถนำเสนอในระดับกรุงเทพมหานคร สำหรับข้อมูลของเดือนที่ตรงกับรอบการสำรวจเดิม คือ ข้อมูลเดือนกุมภาพันธ์ พฤษภาคม และสิงหาคมได้จัดทำสรุปผลการสำรวจเฉพาะข้อมูลที่สำคัญ เพื่อสามารถเปรียบเทียบกับข้อมูลแต่ละรอบของปีที่ผ่านมาได้ และการสำรวจตั้งแต่เดือนกันยายน พ.ศ. 2544 เป็นต้นมา สามารถนำเสนอผลของการสำรวจเป็นรายเดือนทุกเดือน โดยสามารถเสนอผลในระดับภาคเท่านั้น เนื่องจากตัวอย่างไม่มากพอที่จะนำเสนอในระดับย่อยกว่านี้ และในขณะเดียวกันได้มีการปรับอายุผู้อยู่ในกำลังแรงงานจาก 13 ปีขึ้นไป เป็น15 ปีขึ้นไป เพื่อให้สอดคล้องกับกฎหมายการใช้แรงงานเด็ก มีการปรับปรุงการจัดจำแนกประเภทของอาชีพ อุตสาหกรรม และสถานภาพการทำงานให้สอดคล้องกับมาตรฐานสากลในปัจจุบัน เพื่อให้สามารถเปรียบเทียบข้อมูลกันได้ การปรับเขตการปกครองจากเดิมเขตสุขาภิบาลที่นำเสนอรวมเป็นนอกเขตเทศบาลให้มารวมเป็นในเขตเทศบาล เนื่องจากพระราชบัญญัติเปลี่ยนแปลงฐานะของสุขาภิบาลเป็นเทศบาล พ.ศ. 2542

วัตถุประสงค์ที่สำคัญของการสำรวจภาวะการทำงานของประชากรเพื่อประมาณจำนวนและลักษณะของกำลังแรงงานในระดับประเทศและจังหวัดต่าง ๆ ในแต่ละไตรมาสของข้อมูลสถิติที่ได้จากการสำรวจ ได้แก่

1. จำนวนประชากรในวัยทำงาน (อายุ 15 ปีขึ้นไป) และจำนวนประชากรนอกวัยทำงานจำแนกตามเพศ
2. จำนวนประชากรในวัยทำงาน จำแนกตามสถานภาพแรงงาน อายุ เพศ สถานภาพสมรส การศึกษาที่สำเร็จ
3. จำนวนผู้มีงานทำ จำแนกตามลักษณะที่น่าสนใจ เช่น อายุ เพศ การศึกษาที่สำเร็จ อาชีพ อุตสาหกรรม สถานภาพการทำงาน ชั่วโมงทำงาน ค่าจ้าง เงินเดือน และผลประโยชน์อื่น ๆ ที่ได้รับจากการทำงาน
4. จำนวนผู้ว่างงาน จำแนกตามลักษณะบางประการที่น่าสนใจ เช่น ระยะเวลาในการหางานทำ งานที่ทำครั้งสุดท้าย สาเหตุการว่างงาน เป็นต้น

2. คุ้มรวม

ประชาชนที่อาศัยอยู่ในครัวเรือนส่วนบุคคลและครัวเรือนกลุ่มบุคคลประเภทคนงานทุกครัวเรือนที่อาศัยอยู่ในกรุงเทพมหานคร ยกเว้น ครัวเรือนชาวต่างประเทศที่ทำงานในสถานทูต หรือองค์กรระหว่างประเทศที่มีเอกสิทธิ์ทางการทูต

3. เวลาอ้างอิง

หมายถึง ระยะเวลา 7 วัน นับจากวันก่อนวันสัมภาษณ์ เช่น วันสัมภาษณ์ คือ วันที่ 9 ตุลาคม พ.ศ. 2567 " ระหว่าง 7 วันก่อนวันสัมภาษณ์ " คือ ระหว่างวันที่ 2 ถึง วันที่ 8 ตุลาคม พ.ศ. 2567

4. คำนิยาม

สำนักงานสถิติแห่งชาติ ได้ปรับปรุงแนวคิดและคำนิยามที่ใช้ในการสำรวจภาวะการทำงานของประชากรหลายครั้ง โดยมีวัตถุประสงค์เพื่อให้สอดคล้องกับสภาพที่แท้จริงทางสังคมและเศรษฐกิจของประเทศ ตลอดจนความต้องการของผู้ใช้ข้อมูลและสอดคล้องกับมาตรฐานสากลขององค์การแรงงานระหว่างประเทศ (ILO) กับองค์การสหประชาชาติ (UN) แนวคิดและคำนิยามที่ใช้ในการสำรวจไตรมาสนี้ ได้เริ่มใช้มาตั้งแต่รอบที่ 1 พ.ศ. 2526 มีการปรับปรุงตามลำดับ และตั้งแต่ไตรมาสที่ 1 พ.ศ.2544 ได้กำหนดอายุขั้นต่ำของประชากรวัยทำงานเป็น 15 ปี คำนิยามที่สำคัญ ๆ ที่ใช้ในการสำรวจ มีดังนี้

- **ผู้มีงานทำ** หมายถึง บุคคลที่มีอายุ 15 ปีขึ้นไป และในสัปดาห์แห่งการสำรวจมีลักษณะอย่างหนึ่งอย่างใด ดังต่อไปนี้

1. ได้ทำงานตั้งแต่ 1 ชั่วโมงขึ้นไป โดยได้รับค่าจ้าง เงินเดือน ผลกำไร เงินปันผล ค่าตอบแทนที่มีลักษณะอย่างอื่นสำหรับผลงานที่ทำเป็นเงินสด หรือสิ่งของ

2. ไม่ได้ทำงาน หรือทำงานน้อยกว่า 1 ชั่วโมง แต่เป็นบุคคลที่มีลักษณะอย่างหนึ่งอย่างใด ดังต่อไปนี้ (ซึ่งจะถือว่าเป็น **ผู้ที่ปกติมีงานประจำ**)

2.1 ยังได้รับค่าตอบแทน ค่าจ้าง หรือผลประโยชน์อื่น ๆ หรือผลกำไรจากงาน หรือธุรกิจในระหว่างที่ไม่ได้ทำงาน

2.2 ไม่ได้รับค่าตอบแทน ค่าจ้าง หรือผลประโยชน์อื่น ๆ หรือผลกำไรจากงาน หรือธุรกิจในระหว่างที่ไม่ได้ทำงาน แต่ยังมีงานหรือธุรกิจที่จะกลับไปทำ

3. ทำงานอย่างน้อย 1 ชั่วโมง โดยไม่ได้รับค่าจ้างในธุรกิจ หรือไร่นาเกษตรของหัวหน้าครัวเรือนหรือของสมาชิกในครัวเรือน

- **ผู้ว่างงาน** หมายถึง บุคคลที่มีอายุ 15 ปีขึ้นไป และในสัปดาห์แห่งการสำรวจมีลักษณะอย่างหนึ่งอย่างใด ดังต่อไปนี้

1. ไม่ได้ทำงานและไม่มีงานประจำ แต่ได้หางานสมัครงานหรือรอการบรรจุ ในระหว่าง 30 วันก่อนวันสัมภาษณ์

2. ไม่ได้ทำงานและไม่มีงานประจำ และไม่ได้หางานทำในระหว่าง 30 วันก่อนวันสัมภาษณ์ แต่พร้อมที่จะทำงานในสัปดาห์แห่งการสำรวจ

- **กำลังแรงงานปัจจุบัน** หมายถึง บุคคลที่มีอายุ 15 ปีขึ้นไป ซึ่งในสัปดาห์แห่งการสำรวจมีงานทำหรือว่างงาน ตามคำนิยามที่ได้ระบุข้างต้น

- **กำลังแรงงานที่รอฤดูกาล** หมายถึง บุคคลที่มีอายุ 15 ปีขึ้นไป ในสัปดาห์แห่งการสำรวจเป็นผู้ไม่เข้าข่ายคำนิยามของผู้มีงานทำ หรือผู้ว่างงาน แต่เป็นผู้รอฤดูกาลที่เหมาะสมเพื่อที่จะทำงาน และเป็นบุคคลที่ตามปกติจะทำงานที่ไม่ได้รับสิ่งตอบแทนในไร่นาเกษตรหรือธุรกิจ ซึ่งทำกิจกรรมตามฤดูกาล โดยมีหัวหน้าครัวเรือนหรือสมาชิกคนอื่น ๆ ในครัวเรือนเป็นเจ้าของ หรือผู้ดำเนินการ

- **กำลังแรงงานรวม** หมายถึง บุคคลทุกคนที่มีอายุ 15 ปีขึ้นไป ในสัปดาห์แห่งการสำรวจเป็นผู้อยู่ในกำลังแรงงานปัจจุบัน หรือเป็นผู้ถูกจัดจำแนกอยู่ในประเภทกำลังแรงงานที่รอฤดูกาลตามคำนิยามที่ได้ระบุข้างต้น

- **ผู้อยู่นอกกำลังแรงงาน** หมายถึง บุคคลที่ไม่เข้าข่ายคำนิยามของผู้อยู่ในกำลังแรงงานในสัปดาห์แห่งการสำรวจ คือ บุคคลซึ่งในสัปดาห์แห่งการสำรวจมีอายุ 15 ปีขึ้นไป แต่ไม่ได้ทำงานและไม่พร้อมที่จะทำงานเนื่องจากเป็นผู้ที่

1. ทำงานบ้าน

2. เรียนหนังสือ

3. ยังเด็กเกินไป หรือชรามาก

4. ไม่สามารถทำงานได้ เนื่องจากพิการทางร่างกายหรือจิตใจ หรือเจ็บป่วยเรื้อรัง

5. พักผ่อน

6. เกษียณการทำงาน

7. ดูแลเด็ก/ผู้สูงอายุ/ผู้ป่วย/ผู้พิการ

8. ไม่พร้อมที่จะทำงาน เนื่องจากเหตุผลอื่น เช่น ไม่สมัครใจทำงาน ทำงานโดยไม่ได้รับค่าจ้าง ผลกำไร ส่วนแบ่ง หรือสิ่งตอบแทนอื่น ๆ ให้แก่บุคคลซึ่งมิได้เป็นสมาชิกในครัวเรือนเดียวกัน ทำงานให้แก่องค์การ หรือสถาบันการกุศลต่าง ๆ โดยไม่ได้รับค่าจ้างผลกำไรส่วนแบ่ง หรือสิ่งตอบแทนอย่างใด

● **งาน** หมายถึง กิจการที่ทำที่มีลักษณะอย่างหนึ่งอย่างใด ดังต่อไปนี้

1. กิจการที่ทำแล้วได้รับค่าตอบแทนเป็นเงินหรือสิ่งของ ค่าตอบแทนที่เป็นเงิน อาจจ่ายเป็นรายเดือน รายสัปดาห์ รายวัน หรือรายชิ้น

2. กิจการที่ทำแล้วได้รับผลกำไรหรือส่วนแบ่งเป็นการตอบแทน

3. กิจการที่ทำให้กับธุรกิจของสมาชิกในครัวเรือนโดยไม่ได้รับค่าจ้างหรือผลกำไรตอบแทนอย่างใด ซึ่งสมาชิกในครัวเรือนที่ประกอบธุรกิจนั้นจะมีสถานภาพการทำงาน เป็นประกอบธุรกิจส่วนตัวหรือนายจ้าง

● **อาชีพ** หมายถึง ประเภทหรือชนิดของงานที่บุคคลนั้นทำอยู่ บุคคลส่วนมากมีอาชีพเดียว สำหรับบุคคลที่ในสัปดาห์แห่งการสำรวจมีอาชีพมากกว่า 1 อาชีพให้นับอาชีพที่มีชั่วโมงทำงานมากที่สุด ถ้าชั่วโมงทำงานแต่ละอาชีพเท่ากัน ให้นับอาชีพที่มีรายได้มากกว่า ถ้าชั่วโมงทำงานและรายได้ที่ได้รับจากแต่ละอาชีพเท่ากัน ให้นับอาชีพที่ผู้ตอบสัมภาษณ์พอใจมากที่สุด ถ้าผู้ตอบสัมภาษณ์ตอบไม่ได้ให้นับอาชีพที่ได้ทำมานานที่สุด การจัดจำแนกประเภทอาชีพ ตั้งแต่ไตรมาสที่ 1 พ.ศ. 2554 ปรับใช้ตาม International Standard Classification of Occupations, 2008 (ISCO – 08) ขององค์การแรงงานระหว่างประเทศ (ILO) ก่อน พ.ศ. 2553 การจัดประเภทอาชีพจำแนกตามความเหมาะสมกับลักษณะอาชีพของประเทศไทย โดยอ้างอิง International Standard Classification of Occupations, 1988 (ISCO – 88)

● **อุตสาหกรรม** หมายถึง ประเภทของกิจกรรมทางเศรษฐกิจที่ได้ดำเนินการ โดยสถานประกอบการที่บุคคลนั้นกำลังทำงานอยู่ หรือประเภทของธุรกิจซึ่งบุคคลนั้นได้ดำเนินการอยู่ในสัปดาห์แห่งการสำรวจ ถ้าบุคคลหนึ่งมีอาชีพมากกว่าหนึ่งอย่าง ให้บันทึกอุตสาหกรรมตามอาชีพที่บันทึกไว้ การจัดจำแนกประเภทอุตสาหกรรม ตั้งแต่ไตรมาสที่ 1 พ.ศ. 2554 ปรับใช้ตาม Thailand Standard Industrial Classification, (TSIC2009) ก่อน พ.ศ. 2553 การจัดประเภทอุตสาหกรรมจำแนกตามความเหมาะสมกับลักษณะอุตสาหกรรมของประเทศไทยโดยอ้างอิง International Standard Industrial Classification of All Economic Activities, (ISIC : 1989)

● **สถานภาพการทำงาน** หมายถึง สถานะของบุคคลที่ทำงานในสถานที่ที่ทำงานหรือธุรกิจ แบ่งออกเป็น 5 ประเภท คือ

1. นายจ้าง หมายถึง ผู้ประกอบธุรกิจของตนเอง เพื่อหวังผลกำไร หรือส่วนแบ่ง และได้จ้างบุคคลอื่นมาทำงานในธุรกิจในฐานะลูกจ้าง

2. ทำงานส่วนตัวโดยไม่มีลูกจ้าง หมายถึง ผู้ประกอบธุรกิจของตนเอง โดยลำพังผู้เดียวหรืออาจมีบุคคลอื่นมาร่วมกิจการด้วย เพื่อหวังผลกำไร หรือส่วนแบ่ง และไม่ได้จ้างลูกจ้างที่เป็นการจ้างบนพื้นฐานของความต่อเนื่อง เพื่อมาทำงานให้ในระหว่างคาบเวลาอ้างอิง แต่สามารถจ้างลูกจ้างที่ไม่ใช่การจ้างงานอย่างต่อเนื่องได้ แต่อาจมีสมาชิกในครัวเรือน หรือผู้ฝึกงานมาช่วยทำงานโดยไม่ได้รับค่าจ้าง หรือค่าตอบแทนอย่างอื่นสำหรับงานที่ทำ

3. ช่วยธุรกิจในครัวเรือนโดยไม่ได้รับค่าจ้าง หมายถึง ผู้ที่ช่วยทำงาน โดยไม่ได้รับค่าจ้างในไร่นาเกษตร หรือในธุรกิจของสมาชิกในครัวเรือน

4. ลูกจ้าง หมายถึง ผู้ที่ทำงาน โดยได้รับค่าจ้างเป็นรายเดือน รายสัปดาห์ รายวัน รายชิ้น หรือเหมาจ่าย ค่าตอบแทนที่ได้รับจากการทำงาน

อาจจะเป็นเงินหรือสิ่งของบนพื้นฐานของความต่อเนื่อง

ลูกจ้างแบ่งออกเป็น 3 ประเภท

4.1 ลูกจ้างรัฐบาล หมายถึง ข้าราชการ พนักงานเทศบาล พนักงานองค์การบริหารส่วนจังหวัด ตลอดจนลูกจ้างประจำ และลูกจ้างชั่วคราวของรัฐบาล

4.2 ลูกจ้างรัฐวิสาหกิจ หมายถึง ผู้ที่ทำงานให้กับหน่วยงานรัฐวิสาหกิจ

4.3 ลูกจ้างเอกชน หมายถึง ผู้ที่ทำงานให้กับเอกชน หรือธุรกิจของเอกชน รวมทั้งผู้ที่รับจ้างทำงานบ้าน

5. การรวมกลุ่ม หมายถึง กลุ่มคนที่มาร่วมกันทำงาน โดยมีวัตถุประสงค์เพื่อพึ่งตนเองและช่วยเหลือซึ่งกันและกัน สมาชิกแต่ละคนมีความเท่าเทียมกันในการกำหนดการทำงานทุกขั้นตอนไม่ว่าเป็นการลงทุน การขาย งานอื่น ๆ ของกิจการที่ทำ ตลอดจนการแบ่งรายได้ให้แก่สมาชิกตามที่ตกลงกัน (การรวมกลุ่มดังกล่าวอาจจดทะเบียนจัดตั้งในรูปของสหกรณ์หรือไม่ก็ได้)

การจัดจำแนกประเภทสถานภาพการทำงาน ตั้งแต่ไตรมาสที่ 1 พ.ศ. 2544 ใช้ตาม International Classification of Status in Employment, 1993 (ICSE–93) ขององค์การแรงงานระหว่างประเทศ (ILO) มีสถานภาพการทำงานเพิ่มขึ้นอีก 1 กลุ่ม คือ การรวมกลุ่ม (Members of producers' cooperatives)

● **ชั่วโมงทำงาน** หมายถึง จำนวนชั่วโมงทำงานจริงทั้งหมดในสัปดาห์แห่งการสำรวจ สำหรับบุคคลที่มีอาชีพมากกว่าหนึ่งอาชีพ ชั่วโมงทำงาน หมายถึง ยอดรวมของชั่วโมงทำงานทุกอาชีพ สำหรับผู้ที่มีงานประจำซึ่งไม่ได้ทำงานในสัปดาห์แห่งการสำรวจ ให้บันทึกจำนวนชั่วโมงเป็น 0 ชั่วโมง

การสำรวจก่อนปี พ.ศ. 2544 ผู้ที่มีงานประจำซึ่งไม่ได้ทำงานในสัปดาห์แห่งการสำรวจ ให้นับจำนวนชั่วโมงทำงานปกติต่อสัปดาห์เป็นชั่วโมงทำงาน

● **รายได้ของลูกจ้าง** หมายถึง รายได้ของผู้ที่มีสถานภาพการทำงานเป็นลูกจ้าง ที่ได้รับมาจากการทำงานของอาชีพที่ทำในสัปดาห์แห่งการสำรวจ ซึ่งประกอบด้วยค่าจ้าง และผลประโยชน์ตอบแทนอื่น ๆ สำหรับลูกจ้าง

● **ระยะเวลาของการหางานทำ** หมายถึง ระยะเวลาที่ผู้ว่างงานได้ออกหางานทำ ให้นับตั้งแต่วันที่เริ่มหางานทำ จนถึงวันสุดท้ายก่อนวันสัมภาษณ์

● **คาบการแจงนับ** หมายถึง ระยะเวลาที่พนักงานออกไปสัมภาษณ์บุคคลในครัวเรือนตัวอย่าง ซึ่งโดยปกติเป็นวันที่ 1 - 12 ของทุกเดือน

● **ประเภทของครัวเรือน** ครัวเรือนที่อยู่ในขอบข่ายการสำรวจแบ่งได้เป็น 2 ประเภท คือ

1. ครัวเรือนส่วนบุคคล ประกอบด้วยครัวเรือนหนึ่งคน คือ บุคคลเดียวซึ่งหุงหาอาหารและจัดหาสิ่งอุปโภคบริโภคที่จำเป็นแก่การครองชีพโดยไม่เกี่ยวกับผู้ใดซึ่งอาจพำนักอยู่ในเคหสถานเดียวกัน หรือครัวเรือนที่มีบุคคลตั้งแต่สองคนขึ้นไปร่วมกันจัดหาและใช้สิ่งอุปโภคบริโภคที่จำเป็นแก่การครองชีพร่วมกัน ครัวเรือนส่วนบุคคลอาจอาศัยอยู่ในเคหะที่เป็นเรือนไม้ ตึกแถว ห้องแถว ห้องชุด เรือ แพ เป็นต้น

2. ครัวเรือนกลุ่มบุคคล

2.1 ประเภทคนงาน ได้แก่ ครัวเรือนซึ่งประกอบด้วย บุคคลหลายคนอยู่กินร่วมกันในที่อยู่แห่งหนึ่ง เช่น ที่พักคนงาน เป็นต้น

2.2 ประเภทสถาบัน หมายถึง บุคคลหลายคนอยู่ร่วมกันในสถานที่อยู่แห่งหนึ่ง เช่น สถานที่กักกัน วัด กรมทหาร โดยไม่แยกที่อยู่เป็นสัดส่วนเฉพาะคนหรือเฉพาะครัวเรือน นักเรียนที่อยู่ประจำที่โรงเรียนหรือในหอพักนักเรียน เป็นต้น ไม่อยู่ในคุ้มรวมของการสำรวจนี้

● **ระดับการศึกษาที่สำเร็จ** ได้จำแนกการศึกษาตามระดับการศึกษาที่สำเร็จ ดังนี้

1. ไม่มีการศึกษา หมายถึง บุคคลที่ไม่เคยเข้าศึกษาในโรงเรียน หรือไม่เคยได้รับการศึกษา

2. ต่ำกว่าประถมศึกษา หมายถึง บุคคลที่สำเร็จการศึกษาต่ำกว่าชั้นประถมปีที่ 6 หรือชั้นประถมปีที่ 7 หรือชั้น ม.3 เดิม

3. สำเร็จประถมศึกษา หมายถึง บุคคลที่สำเร็จการศึกษาตั้งแต่ชั้นประถมปีที่ 6 หรือชั้นประถมปีที่ 7 หรือชั้น ม.3 เดิมขึ้นไป แต่ไม่สำเร็จระดับการศึกษาที่สูงกว่า

4. สำเร็จมัธยมศึกษาตอนต้น หมายถึง บุคคลที่สำเร็จการศึกษาตั้งแต่ชั้น ม.3 ม.ศ.3 หรือ ม.6 เดิมขึ้นไป แต่ไม่สำเร็จระดับการศึกษาที่สูงกว่า

5. สำเร็จมัธยมศึกษาตอนปลาย

5.1 สายสามัญ หมายถึง บุคคลที่สำเร็จการศึกษาประเภทสามัญศึกษาตั้งแต่ชั้น ม.6 ม.ศ.5 หรือ ม.8 เดิมขึ้นไป แต่ไม่สำเร็จระดับการศึกษาที่สูงกว่า

5.2 อาชีวศึกษา หมายถึง บุคคลที่สำเร็จการศึกษาประเภทอาชีวศึกษา หรือวิชาชีพที่เรียนต่อจากระดับมัธยมศึกษาตอนต้นหรือเทียบเท่า โดยมีหลักสูตรไม่เกิน 3 ปี และไม่สำเร็จระดับการศึกษาที่สูงกว่า

5.3 วิชาการศึกษา หมายถึง บุคคลที่สำเร็จการศึกษาประเภทวิชาการศึกษา (การฝึกหัดครู) ในระดับมัธยมศึกษาตอนปลายหรือเทียบเท่าขึ้นไป แต่ไม่สำเร็จระดับการศึกษาที่สูงกว่า

6. อุดมศึกษา

6.1 สายวิชาการ หมายถึง บุคคลที่สำเร็จการศึกษาประเภทสามัญศึกษา หรือสายวิชาการ โดยได้รับวุฒิบัตรระดับอนุปริญญา ปริญญาตรี โท เอก

6.2 สายวิชาชีพ หมายถึง บุคคลที่สำเร็จการศึกษาประเภทอาชีวศึกษา หรือสายวิชาชีพที่ได้รับประกาศนียบัตรวิชาชีพชั้นสูง หรือเทียบเท่าอนุปริญญา ปริญญาตรี

6.3 สายวิชาการศึกษา หมายถึง บุคคลที่สำเร็จการศึกษาประเภทวิชาการศึกษา และได้รับประกาศนียบัตรระดับอนุปริญญา ปริญญาตรี

7. การศึกษาอื่น ๆ ได้แก่ หลักสูตรที่ไม่ได้วุฒิการศึกษา เช่น หลักสูตรวิชาชีพระยะสั้น การศึกษาปอเนาะ การศึกษาที่เทียบระดับไม่ได้ เช่น การศึกษาทางศาสนาอิสลามศึกษา แผนกวิชาศาสนาอิสลาม และเรียนแต่ไม่ทราบระดับการศึกษา

5. แผนแบบการเลือกตัวอย่าง

แผนแบบการเลือกตัวอย่างที่ใช้เป็นแบบ Stratified Two – Stage Sampling โดยมีจังหวัดเป็นสตราตัม มีในเขตเทศบาลและนอกเขตเทศบาลเป็นสตราตัมย่อยในการเลือกตัวอย่างขั้นที่หนึ่ง หน่วยตัวอย่างขั้นที่หนึ่ง คือเขตแจงนับ โดยกรอบตัวอย่างสำหรับการเลือกหน่วยตัวอย่างขั้นที่หนึ่งได้มาจากโครงการสำมะโนประชากรและเคหะ พ.ศ. 2553 ที่ได้มีการปรับปรุงให้มีความทันสมัย และจำนวนเขตแจงนับตัวอย่างทั้งสิ้น 5,430 เขตแจงนับ สำหรับการเลือกตัวอย่างขั้นที่สอง ครัวเรือนส่วนบุคคลและสมาชิกในครัวเรือนกลุ่มบุคคลประเภทคนงานเป็นหน่วยตัวอย่างขั้นที่สอง โดยกำหนดจำนวน 16 ครัวเรือนตัวอย่างต่อเขตแจงนับตัวอย่างทั้งในเขตเทศบาลและนอกเขตเทศบาลตามลำดับ ในกรณีของครัวเรือนกลุ่มบุคคลประเภทคนงานจะเป็นการเลือกสมาชิกตัวอย่างจากครัวเรือนกลุ่มบุคคลประเภทคนงานทุกครัวเรือน โดยก่อนดำเนินการเลือกครัวเรือนตัวอย่าง ได้มีการสร้างกรอบครัวเรือนตัวอย่าง ด้วยการนับและจดครัวเรือนและอาคาร/สิ่งปลูกสร้างทุกแห่งในแต่ละเขตแจงนับตัวอย่าง หลังจากนั้นทำการจัดเรียงรายชื่อครัวเรือนส่วนบุคคลใหม่ตามขนาดครัวเรือนและประเภทครัวเรือนเชิงเศรษฐกิจ แล้วจึงดำเนินการเลือกครัวเรือนตัวอย่างด้วยวิธีการสุ่มแบบมีระบบ

สำหรับขนาดตัวอย่างของกรุงเทพมหานคร ใช้หน่วยตัวอย่างขั้นที่หนึ่ง จำนวน 300 EA ตัวอย่าง หน่วยตัวอย่างขั้นที่สอง จำนวน 4,800 ครัวเรือนตัวอย่าง

6. รายการข้อมูล

สำหรับแบบสอบถามที่จะใช้ในการสัมภาษณ์และบันทึกรายละเอียดของบุคคลที่อยู่ในข่ายการสำรวจโครงการนี้ ประกอบด้วยข้อถามหลัก 5 ตอน ได้แก่

ตอนที่ 1 ลักษณะทั่วไปของสมาชิกในครัวเรือน
ตอนที่ 2 การศึกษา
ตอนที่ 3 การทำงาน
ตอนที่ 4 ความต้องการจะทำงานเพิ่ม
ตอนที่ 5 รายได้ของลูกจ้าง

7. การเก็บรวบรวมข้อมูล

การสำรวจได้ดำเนินการพร้อมกันทั่วประเทศในระหว่างวันที่ 1 – 12 ของเดือนตุลาคม – ธันวาคม พ.ศ. 2567 มีครัวเรือนที่ตกเป็นตัวอย่างในกรุงเทพมหานครทั้งสิ้น 4,800 ครัวเรือน สำหรับวิธีการเก็บรวบรวมข้อมูลใช้การสัมภาษณ์หัวหน้าครัวเรือนหรือสมาชิกในครัวเรือนที่ตกเป็นตัวอย่าง โดยพนักงานของสำนักงานสถิติแห่งชาติ ในกรุงเทพมหานครซึ่งมีประสบการณ์ทำการสัมภาษณ์ จำนวน 76 คน สำนักงานสถิติแห่งชาติ ได้ใช้เครื่องคอมพิวเตอร์พกพาขนาดกลาง (Tablet) ในการบันทึกข้อมูลแทนแบบสอบถามเป็นการนำเทคโนโลยีมาใช้เพิ่มประสิทธิภาพในการปฏิบัติงาน สามารถควบคุมคุณภาพ และติดตามการปฏิบัติงานของพนักงานเก็บรวบรวมข้อมูลบนระบบติดตามความก้าวหน้า (Web Application) ทั้งติดตามเส้นทางการเดินสำรวจของพนักงานเก็บรวบรวมข้อมูลติดตามความก้าวหน้าในการปฏิบัติงานของพนักงาน

ก่อนถึงคาบการปฏิบัติงานเก็บรวบรวมข้อมูล สำนักงานสถิติแห่งชาติมีการจัดประชุมชี้แจงการปฏิบัติงานเป็นประจำทุกเดือน เพื่อชี้แจงทำความเข้าใจเกี่ยวกับแบบสอบถาม คำนิยามที่สำคัญ ขอบข่าย คุ้มรวม ตลอดจนข้อสังเกต ปัญหาอุปสรรค ที่พบจากการดำเนินงานที่ผ่านมา

การปฏิบัติงานเก็บรวบรวมข้อมูล พนักงานจะทำการสัมภาษณ์ครัวเรือนตัวอย่าง และทำการบันทึกข้อมูลลงเครื่องคอมพิวเตอร์พกพาขนาดกลาง (Tablet) เมื่อพนักงานทำการตรวจสอบความถูกต้องของข้อมูลเรียบร้อยแล้ว จะส่งข้อมูลผ่านเครือข่ายสัญญาณอินเทอร์เน็ตเข้าสู่ Server ซึ่งข้อมูลที่ได้จะเก็บไว้ในระบบ Cloud Computing สำหรับประมวลผลข้อมูลต่อไป

8. การประมวลผลข้อมูล

สำหรับการสำรวจครั้งนี้เป็นการสำรวจด้วยตัวอย่าง เพื่อให้สามารถประมาณค่าหรืออ้างถึงประชากรได้นั้น ต้องมีการคำนวณค่าถ่วงน้ำหนักให้แต่ละหน่วยที่ถูกเลือกมาเป็นตัวแทน โดยมีขั้นตอนการคำนวณค่าถ่วงน้ำหนัก 3 ขั้นตอนหลัก ๆ ดังนี้

1. คำนวณค่าถ่วงน้ำหนักพื้นฐาน (Design weight หรือ base weight) เป็นการคำนวณส่วนกลับของความน่าจะเป็นของหน่วยตัวอย่างที่ถูกเลือกในแต่ละขั้นของการเลือกตัวอย่างตามแผนแบบการเลือกตัวอย่าง

2. การปรับค่าถ่วงน้ำหนักพื้นฐานเมื่อมีข้อมูลที่ไม่ตอบ (Adjustment for non-response) โดยจะทำการปรับค่าถ่วงน้ำหนักของครัวเรือน

3. การปรับค่าถ่วงน้ำหนักด้วยข้อมูลสนับสนุนอื่น ๆ (Post-stratification calibration adjustment) โดยใช้ข้อมูลจากการคาดประมาณประชากรตามกลุ่มอายุเพศ ภาค และเขตการปกครอง

9. ข้อจำกัดของข้อมูลสถิติ

การปัดตัวเลขในตารางสถิติ ผลรวมของแต่ละจำนวนอาจไม่เท่ากับยอดรวม เนื่องจากข้อมูลแต่ละจำนวนได้มีการปัดเศษโดยอิสระจากกัน

เนื่องจากข้อมูลที่นำเสนอในรายงานฉบับนี้ได้มาจากการสำรวจด้วยระเบียบวิธีตัวอย่าง ซึ่งอาจจะมีความคลาดเคลื่อนจากการเลือกตัวอย่างและความคลาดเคลื่อนอื่น ๆ รวมอยู่ด้วย จึงขอให้ผู้ใช้ข้อมูลได้คำนึงถึงเรื่องนี้ในการใช้ตัวเลขด้วย

บทที่ 2
สรุปผลการสำรวจ

รายงานนี้เสนอผลการสำรวจภาวะการมีงานทำของประชากรในกรุงเทพมหานคร โดยปฏิบัติงานเก็บรวบรวมข้อมูลระหว่างวันที่ 1 - 12 ของเดือนตุลาคม – ธันวาคม พ.ศ. 2567 ซึ่งเป็นการสำรวจไตรมาสที่ 4 ของปี ผลการสำรวจทำให้ทราบถึงภาวะการมีงานทำ การว่างงาน และลักษณะที่สำคัญบางประการของกำลังแรงงานในกรุงเทพมหานคร

จำนวนประชากรที่ใช้เป็นฐานในการประมาณผลตามระเบียบวิธีการสุ่มตัวอย่างสำหรับโครงการสำรวจภาวะการทำงานของประชากร ตั้งแต่ไตรมาสที่ 1 พ.ศ. 2565 เป็นต้นมา นั้น ได้มีการเปลี่ยนแปลงเพื่อให้สอดคล้องกับจำนวนประชากรที่ใช้ในการวางแผนพัฒนาเศรษฐกิจและสังคมแห่งชาติ ซึ่งได้จากการคาดประมาณประชากรของประเทศไทย พ.ศ.2553 - 2583 (ฉบับปรับปรุง) ที่จัดทำโดยสำนักงานสภาพัฒนาการเศรษฐกิจและสังคมแห่งชาติ

1. ลักษณะของกำลังแรงงาน

จากผลการสำรวจภาวะการทำงานของประชากรระหว่างเดือนตุลาคม – ธันวาคม พ.ศ. 2567 พบว่า กรุงเทพมหานคร มีจำนวนประชากรที่มีอายุ 15 ปีขึ้นไป 7,896,159 คน เป็นชาย 3,743,360 คน และหญิง 4,152,799 คน เป็นผู้อยู่ในกำลังแรงงาน 5,770,775 คน และเป็นผู้อยู่นอกกำลังแรงงาน 2,125,384 คน

ผู้อยู่ในกำลังแรงงาน มีจำนวน 5,770,775 คน คิดเป็นร้อยละ 73.1 ของประชากร ผู้มีอายุ 15 ปีขึ้นไป เป็นชาย 3,000,666 คน เป็นหญิง 2,770,109 คน ผู้อยู่ในกำลังแรงงานปัจจุบันประกอบด้วย ผู้มีงานทำ จำนวน 5,719,943 คน (ร้อยละ 72.5) และผู้ว่างงาน จำนวน 49,670 คน (ร้อยละ 0.6)

ผู้อยู่นอกกำลังแรงงาน มีจำนวน 2,125,384 คน คิดเป็นร้อยละ 26.9 ของประชากรผู้มีอายุ 15 ปีขึ้นไป ประกอบด้วย ผู้ที่ทำงานบ้านจำนวน 518,217 คน (ร้อยละ 6.6) ผู้ที่เรียนหนังสือจำนวน 473,749 คน (ร้อยละ 6.0) ผู้ที่ยังเด็กหรือ ผู้ชราหรือผู้ป่วยผู้พิการไม่สามารถทำงานได้ จำนวน 780,908 คน (ร้อยละ 9.9) ผู้ที่ดูแลเด็กหรือผู้สูงอายุหรือผู้ป่วยหรือผู้พิการ จำนวน 35,782 คน (ร้อยละ 0.4) และอื่น ๆ ได้แก่ พักผ่อน เกษียณการทำงาน ไม่สมัครใจทำงาน ผู้ทำงานให้แก่บุคคลซึ่งมิได้เป็นสมาชิกในครัวเรือนเดียวกันหรือองค์กรการกุศลสถาบันต่าง ๆ โดยไม่ได้รับค่าจ้างผลกำไร ส่วนแบ่งหรือสิ่งตอบแทนแต่อย่างใด จำนวน 316,728 คน (ร้อยละ 4.0)

ตาราง ก จำนวนและร้อยละของประชากรผู้มีอายุ 15 ปีขึ้นไป จำแนกตามสถานภาพแรงงาน และเพศ

สถานภาพแรงงาน	รวม		ชาย		หญิง	
	จำนวน	ร้อยละ	จำนวน	ร้อยละ	จำนวน	ร้อยละ
ประชากรอายุ 15 ปีขึ้นไป	**7,896,159**	**100.0**	**3,743,360**	**100.0**	**4,152,799**	**100.0**
1. กำลังแรงงานรวม	5,770,775	73.1	3,000,666	80.2	2,770,109	66.7
1.1 กำลังแรงงานปัจจุบัน	5,769,613	73.1	2,999,504	80.1	2,770,109	66.7
1.1.1 ผู้มีงานทำ	5,719,943	72.5	2,974,688	79.4	2,745,255	66.1
1.1.2 ผู้ว่างงาน	49,670	0.6	24,816	0.7	24,853	0.6
1.2 กำลังแรงงานที่รอฤดูกาล	1,162	0.0	1,162	0.0	n.a.	0.0
2. ผู้อยู่นอกกำลังแรงงาน	2,125,384	26.9	742,694	19.8	1,382,690	33.3
2.1 ทำงานบ้าน	518,217	6.6	24,901	0.7	493,316	11.9
2.2 เรียนหนังสือ	473,749	6.0	219,974	5.9	253,775	6.1
2.3 เด็ก/ชรา/ป่วย/พิการจนไม่สามารถทำงานได้	780,908	9.9	310,579	8.3	470,329	11.3
2.4 ดูแลเด็ก/ผู้สูงอายุ/ผู้ป่วย/ผู้พิการ	35,782	0.4	4,223	0.1	31,560	0.8
2.5 อื่น ๆ	316,728	4.0	183,018	4.9	133,711	3.2
อัตราการว่างงาน		**0.9**		**0.8**		**0.9**

n.a. ไม่มีข้อมูล

หมายเหตุ การปัดตัวเลขในตารางสถิติผลรวมของแต่ละจำนวนอาจไม่เท่ากับยอดรวม เนื่องจากข้อมูลแต่ละจำนวนได้มีการปัดเศษเป็นจำนวนเต็ม โดยอิสระจากกัน

2. ผู้มีงานทำ

2.1 การศึกษา

จากการสำรวจพบว่า ผู้มีงานทำที่มีอายุ 15 ปีขึ้นไป ในกรุงเทพมหานคร จำนวน 5,719,943 คน เป็นผู้สำเร็จการศึกษาระดับอุดมศึกษามากที่สุด จำนวน 2,242,336 คน (ร้อยละ 39.2) รองลงมาเป็นระดับมัธยมศึกษาตอนปลาย 1,122,298 คน (ร้อยละ 19.6) มัธยมศึกษาตอนต้น 982,889 คน (ร้อยละ 17.2) และระดับประถมศึกษา 939,029 คน (ร้อยละ 16.4)

เมื่อพิจารณาตามเพศ พบว่า ผู้สำเร็จการศึกษาระดับอุดมศึกษา เพศหญิงมีสัดส่วนมากกว่าเพศชาย ส่วนผู้สำเร็จการศึกษาระดับมัธยมศึกษาตอนปลาย มัธยมศึกษาตอนต้น และประถมศึกษา เพศชายมีสัดส่วนมากกว่าเพศหญิง

ตาราง ข จำนวนและร้อยละของผู้มีงานทำ จำแนกตามระดับการศึกษาที่สำเร็จ และเพศ

ระดับการศึกษาที่สำเร็จ	รวม		ชาย		หญิง	
	จำนวน	ร้อยละ	จำนวน	ร้อยละ	จำนวน	ร้อยละ
ยอดรวม	**5,719,943**	**100.0**	**2,974,688**	**100.0**	**2,745,255**	**100.0**
1. ไม่มีการศึกษา	120,019	2.1	65,374	2.2	54,645	2.0
2. ต่ำกว่าประถมศึกษา	275,892	4.8	123,710	4.2	152,182	5.5
3. ประถมศึกษา	939,029	16.4	503,806	16.9	435,224	15.9
4. มัธยมศึกษาตอนต้น	982,889	17.2	573,355	19.3	409,534	14.9
5. มัธยมศึกษาตอนปลาย	1,122,298	19.6	646,777	21.7	475,521	17.3
6. อุดมศึกษา	2,242,336	39.2	1,039,989	35.0	1,202,347	43.8
7. การศึกษาอื่น ๆ	n.a.	n.a.	n.a.	n.a.	n.a.	n.a
8. ไม่ทราบ	37,480	0.7	21,676	0.7	15,804	0.6

n.a. ไม่มีข้อมูล

หมายเหตุ การปัดตัวเลขในตารางสถิติผลรวมของแต่ละจำนวนอาจไม่เท่ากับยอดรวม เนื่องจากข้อมูลแต่ละจำนวนได้มีการปัดเศษเป็นจำนวนเต็ม โดยอิสระจากกัน

แผนภูมิ ก ร้อยละของผู้มีงานทำ จำแนกตามระดับการศึกษาที่สำเร็จ ไตรมาสที่ 4 พ.ศ. 2566 กับ พ.ศ. 2567

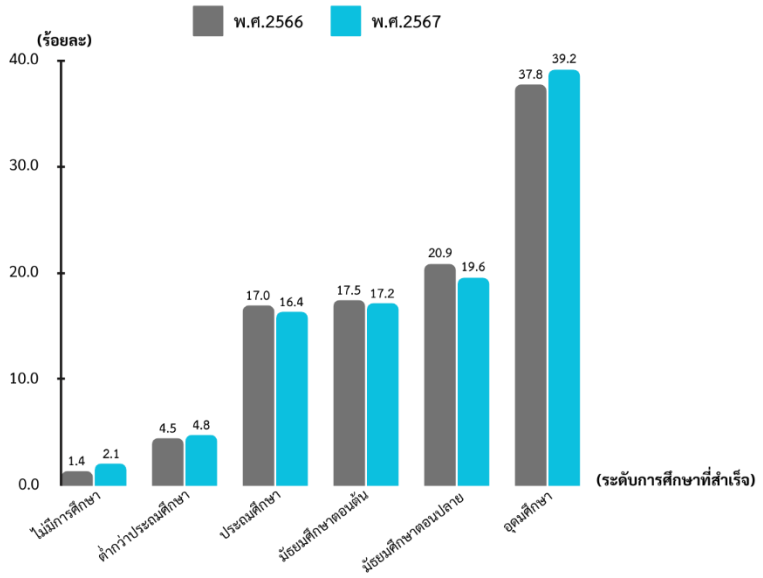

หมายเหตุ ไม่รวมการศึกษาอื่น ๆ และไม่ทราบระดับการศึกษา

2.2 อาชีพ

ผู้มีงานทำที่มีอายุ 15 ปีขึ้นไปในกรุงเทพมหานคร จำนวน 5,719,943 คน เมื่อจำแนกตามอาชีพ พบว่ามีผู้ประกอบอาชีพพนักงานบริการและผู้จำหน่ายสินค้ามากที่สุด 1,655,615 คน (ร้อยละ 28.9) โดยมีสัดส่วนของหญิงมากกว่าชาย คือ หญิงร้อยละ 33.9 และชายร้อยละ 24.4 รองลงมา คือ ผู้ควบคุมเครื่องจักรโรงงานและเครื่องจักร และผู้ปฏิบัติงานด้านการประกอบ มีจำนวน 788,836 คน คิดเป็น(ร้อยละ 13.8) ซึ่งมีสัดส่วนชายมากกว่าหญิง คือ ชายร้อยละ 21.1 และหญิงร้อยละ 5.9 ถัดมาคือ ผู้ประกอบอาชีพงานขั้นพื้นฐานมีจำนวน 638,103 คน คิดเป็นร้อยละ 11.2 มีสัดส่วนหญิงมากกว่าชาย คือ หญิงร้อยละ 14.4 และ ชายร้อยละ 8.1

สำหรับผู้ประกอบวิชาชีพด้านต่าง ๆ และผู้ประกอบอาชีพช่างฝีมือและผู้ปฏิบัติงานที่เกี่ยวข้อง มีจำนวนใกล้เคียงกัน คือ 594,683 คน และ 577,733 คน คิดเป็นร้อยละ 10.4 และร้อยละ 10.1 ตามลำดับ ส่วนผู้มีงานทำที่เหลือทำงานอยู่ในอาชีพอื่น ๆ

ตาราง ค จำนวนและร้อยละของผู้มีงานทำ จำแนกตามอาชีพ และเพศ

อาชีพ	รวม		ชาย		หญิง	
	จำนวน	ร้อยละ	จำนวน	ร้อยละ	จำนวน	ร้อยละ
ยอดรวม	**5,719,943**	**100.0**	**2,974,688**	**100.0**	**2,745,255**	**100.0**
1. ผู้จัดการ ข้าราชการระดับอาวุโส และผู้บัญญัติกฎหมาย[1]	387,922	6.8	221,724	7.4	166,198	6.1
2. ผู้ประกอบวิชาชีพด้านต่าง ๆ	594,683	10.4	281,515	9.5	313,167	11.4
3. เจ้าหน้าที่เทคนิคและผู้ประกอบวิชาชีพที่เกี่ยวข้องกับด้านต่าง ๆ	559,788	9.8	246,819	8.3	312,969	11.4
4. เสมียน	459,003	8.0	144,821	4.9	314,182	11.4
5. พนักงานบริการและผู้จำหน่ายสินค้า	1,655,615	28.9	725,140	24.4	930,474	33.9
6. ผู้ปฏิบัติงานที่มีฝีมือในด้านการเกษตร ป่าไม้และการประมง	37,167	0.6	22,017	0.7	15,150	0.6
7. ช่างฝีมือและผู้ปฏิบัติงานที่เกี่ยวข้อง	577,733	10.1	449,095	15.1	128,637	4.7
8. ผู้ควบคุมเครื่องจักรโรงงานและเครื่องจักรและผู้ปฏิบัติงานด้านการประกอบ	788,836	13.8	627,516	21.1	161,320	5.9
9. ผู้ประกอบอาชีพงานขั้นพื้นฐาน	638,103	11.2	241,355	8.1	396,749	14.4
10. คนงานซึ่งมิได้จำแนกไว้ในหมวดอื่น	21,094	0.4	14,685	0.5	6,409	0.2

[1]รวมทหารประจำการ ที่เป็นสมาชิกในครัวเรือนส่วนบุคคล

หมายเหตุ การปัดตัวเลขในตารางสถิติผลรวมของแต่ละจำนวนอาจไม่เท่ากับยอดรวม เนื่องจากข้อมูลแต่ละจำนวนได้มีการปัดเศษเป็นจำนวนเต็ม โดยอิสระจากกัน

2.3 กิจกรรมทางเศรษฐกิจ

เมื่อพิจารณาถึงประเภทกิจกรรมทางเศรษฐกิจของผู้มีงานทำในกรุงเทพมหานคร พบว่า กิจกรรมที่มีผู้ทำงานมากที่สุด คือ สาขาการขายส่งและการขายปลีก การซ่อมแซมยานยนต์และรถจักรยานยนต์ 1,229,447 คน (ร้อยละ 21.4) โดยมีสัดส่วนของหญิงมากกว่าชาย คือ หญิงร้อยละ 22.2 และ ชายร้อยละ 20.8 รองลงมา คือ ผู้ทำงานในสาขาการผลิต 849,594 คน (ร้อยละ 14.9) โดยสัดส่วนการทำงานของหญิงมากกว่าชาย คือ หญิงร้อยละ 15.1 และ ชายร้อยละ 14.6 ถัดมาคือ สาขาที่พักแรมและการบริการด้านอาหาร 755,202 คน (ร้อยละ 13.2) โดยมีสัดส่วนของหญิงมากกว่าชาย คือ หญิงร้อยละ 16.5 และ ชายร้อยละ 10.1 สาขาการขนส่งและสถานที่เก็บสินค้า 566,448 คน (ร้อยละ 9.9) โดยสัดส่วนของชายมากกว่าหญิง คือ ชายร้อยละ 15.5 และ หญิงร้อยละ 3.8 ส่วนผู้มีงานทำที่เหลืออยู่ในกิจกรรมทางเศรษฐกิจอื่น ๆ

ตาราง ง จำนวนและร้อยละของผู้มีงานทำ จำแนกตามกิจกรรมทางเศรษฐกิจ และเพศ

กิจกรรมทางเศรษฐกิจ	รวม		ชาย		หญิง	
	จำนวน	ร้อยละ	จำนวน	ร้อยละ	จำนวน	ร้อยละ
ยอดรวม	**5,719,943**	**100.0**	**2,974,688**	**100.0**	**2,745,255**	**100.0**
ภาคการเกษตรกรรม						
เกษตรกรรม การป่าไม้ และการประมง	16,173	0.3	9,748	0.3	6,426	0.2
นอกภาคการเกษตรกรรม						
1. การทำเหมืองแร่ และเหมืองหิน	3,791	0.1	1,291	0.0	2,499	0.1
2. การผลิต	849,594	14.9	432,941	14.6	416,653	15.1
3. การไฟฟ้า ก๊าซ ไอน้ำ และระบบปรับอากาศ	11,403	0.2	8,669	0.3	2,734	0.1
4. การจัดหาน้ำ การจัดการ.และการบำบัดน้ำเสียของเสียและสิ่งปฏิกูล	15,479	0.3	12,731	0.4	2,748	0.1
5. การก่อสร้าง	331,512	5.8	258,106	8.7	73,406	2.7
6. การขายส่งและการขายปลีก การซ่อมแซมยานยนต์และรถจักรยานยนต์	1,229,447	21.4	618,328	20.8	611,119	22.2
7. การขนส่งและสถานที่เก็บสินค้า	566,448	9.9	461,255	15.5	105,193	3.8
8. ที่พักแรมและการบริการด้านอาหาร	755,202	13.2	301,367	10.1	453,836	16.5
9. ข้อมูลข่าวสารและการสื่อสาร	121,642	2.1	72,321	2.4	49,321	1.8
10. กิจกรรมทางการเงินและการประกันภัย	164,866	2.9	71,584	2.4	93,282	3.4
11. กิจกรรมอสังหาริมทรัพย์	192,269	3.4	90,966	3.1	101,303	3.7
12. กิจกรรมทางวิชาชีพ วิทยาศาสตร์ และเทคนิค	210,913	3.7	93,258	3.1	117,655	4.3
13. กิจกรรมการบริหารและการบริการสนับสนุน	303,036	5.3	142,341	4.8	160,694	5.9
14. การบริหารราชการ การป้องกันประเทศและการประกันสังคมภาคบังคับ	265,388	4.6	147,866	5.0	117,522	4.3
15. การศึกษา	141,465	2.5	41,118	1.4	100,347	3.7
16. กิจกรรมด้านสุขภาพและงานสังคมสงเคราะห์	149,916	2.6	51,226	1.7	98,690	3.6
17. ศิลปะ ความบันเทิง และนันทนาการ	68,128	1.2	40,624	1.4	27,504	1.0
18. กิจกรรมบริการด้านอื่น ๆ	179,271	3.1	77,813	2.6	101,458	3.7
19. กิจกรรมการจ้างงานในครัวเรือนส่วนบุคคล กิจกรรมการผลิตสินค้าและบริการที่ทำขึ้นเองเพื่อใช้ในครัวเรือน	110,836	1.9	21,330	0.7	89,506	3.3
20. กิจกรรมขององค์การระหว่างประเทศ	613	--	n.a.	n.a.	613	--
21. ไม่ทราบ	32,552	0.6	19,805	0.7	12,747	0.5

-- ข้อมูลมีจำนวนเล็กน้อยหรือน้อยกว่าร้อยละ 0.1

n.a. ไม่มีข้อมูล

หมายเหตุ การปัดตัวเลขในตารางสถิติผลรวมของแต่ละจำนวนอาจไม่เท่ากับยอดรวม เนื่องจากข้อมูลแต่ละจำนวนได้มีการปัดเศษเป็นจำนวนเต็ม โดยอิสระจากกัน

2.4 สถานภาพการทำงาน

เมื่อพิจารณาตามสถานภาพการทำงานของผู้มีงานทำในกรุงเทพมหานคร พบว่า ส่วนใหญ่ร้อยละ 69.2 ทำงานในฐานะลูกจ้าง 3,956,481 คน (ลูกจ้างเอกชนร้อยละ 60.5 และลูกจ้างรัฐบาลร้อยละ 8.7) โดยลูกจ้างทั้ง 2 ประเภท มีสัดส่วนการทำงานของเพศหญิงมากกว่าเพศชาย คือ หญิงร้อยละ 72.5 และชายร้อยละ 66.1 รองลงมา คือ ทำงานส่วนตัวโดยไม่มีลูกจ้าง 1,266,329 คน (ร้อยละ 22.1) โดยมีสัดส่วนชายร้อยละ 24.9 และหญิงร้อยละ 19.2 ช่วยธุรกิจในครัวเรือน 288,682 คน (ร้อยละ 5.1) และนายจ้าง 207,479 คน (ร้อยละ 3.6)

ตาราง จ จำนวนและร้อยละของผู้มีงานทำ จำแนกตามสถานภาพการทำงาน และเพศ

สถานภาพการทำงาน	รวม		ชาย		หญิง	
	จำนวน	ร้อยละ	จำนวน	ร้อยละ	จำนวน	ร้อยละ
ยอดรวม	**5,719,943**	**100.0**	**2,974,688**	**100.0**	**2,745,255**	**100.0**
1. นายจ้าง	207,479	3.6	154,128	5.2	53,351	1.9
2. ลูกจ้างรัฐบาล	498,969	8.7	250,834	8.4	248,135	9.1
3. ลูกจ้างเอกชน	3,457,512	60.5	1,717,072	57.7	1,740,440	63.4
4. ทำงานส่วนตัวโดยไม่มีลูกจ้าง	1,266,329	22.1	739,398	24.9	526,931	19.2
5. ช่วยธุรกิจในครัวเรือน	288,682	5.1	113,255	3.8	175,427	6.4
6. การรวมกลุ่ม	972	--	n.a.	n.a.	972	--

-- ข้อมูลมีจำนวนเล็กน้อยหรือน้อยกว่าร้อยละ 0.1
n.a. ไม่มีข้อมูล
หมายเหตุ การปัดตัวเลขในตารางสถิติผลรวมของแต่ละจำนวนอาจไม่เท่ากับยอดรวม เนื่องจากข้อมูลแต่ละจำนวนได้มีการปัดเศษเป็นจำนวนเต็ม โดยอิสระจากกัน

แผนภูมิ ข ร้อยละของผู้มีงานทำ จำแนกตามสถานภาพการทำงาน ไตรมาสที่ 4 พ.ศ. 2566 กับ พ.ศ. 2567

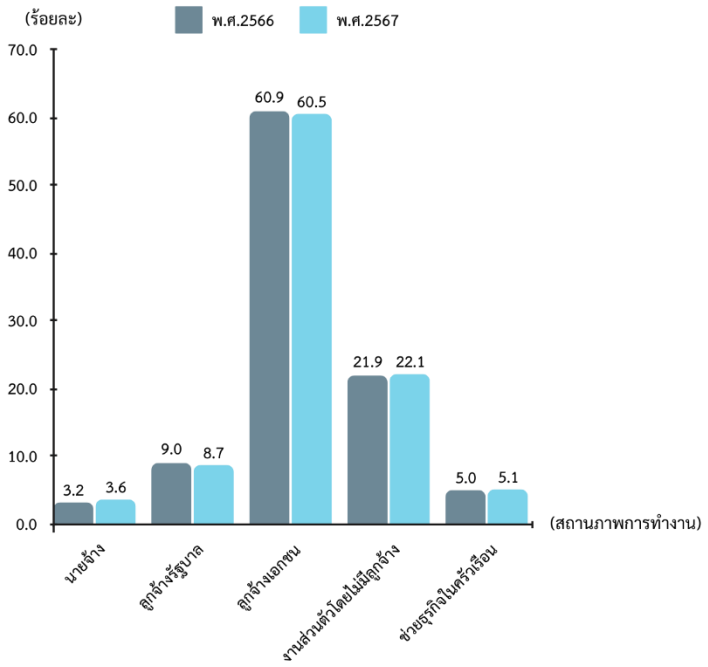

หมายเหตุ ไม่รวมการรวมกลุ่ม

2.5 ชั่วโมงทำงาน

ผู้มีงานทำในกรุงเทพมหานคร ส่วนใหญ่ (ร้อยละ 95.0) ทำงานตั้งแต่ 35 ชั่วโมงขึ้นไปต่อสัปดาห์ ซึ่งถือว่าเป็นผู้มีงานทำเต็มประสิทธิภาพ โดยสามารถจำแนกเป็นผู้มีงานทำระหว่าง 35-49 ชั่วโมงต่อสัปดาห์ ร้อยละ 75.1 และทำงานตั้งแต่ 50 ชั่วโมงต่อสัปดาห์ขึ้นไป ร้อยละ 19.9 ในขณะที่ผู้ทำงานไม่เต็มประสิทธิภาพ หรือผู้มีงานทำที่ทำงานระหว่าง 1-34 ชั่วโมงต่อสัปดาห์ คิดเป็นร้อยละ 4.8 สำหรับผู้ที่มีงานประจำแต่ไม่ได้ทำงานในสัปดาห์แห่งการสำรวจหรือทำงานน้อยกว่า 1 ชั่วโมงต่อสัปดาห์มีเพียงร้อยละ 0.2

ตาราง ฉ จำนวนและร้อยละของผู้มีงานทำ จำแนกตามชั่วโมงการทำงานต่อสัปดาห์ และเพศ

ชั่วโมงการทำงานต่อสัปดาห์	รวม		ชาย		หญิง	
	จำนวน	ร้อยละ	จำนวน	ร้อยละ	จำนวน	ร้อยละ
ยอดรวม	**5,719,943**	**100.0**	**2,974,688**	**100.0**	**2,745,255**	**100.0**
1. น้อยกว่า 1 ชั่วโมง	7,976	0.2	7,319	0.2	657	--
2. 1-9 ชั่วโมง	4,444	0.1	1,443	--	3,002	0.1
3. 10-34 ชั่วโมง	270,128	4.7	139,307	4.7	130,821	4.8
4. 35-49 ชั่วโมง	4,298,139	75.1	2,184,694	73.5	2,113,445	77.0
5. 50 ชั่วโมงขึ้นไป	1,139,256	19.9	641,925	21.6	497,331	18.1

-- ข้อมูลมีจำนวนเล็กน้อยหรือน้อยกว่าร้อยละ 0.1

หมายเหตุ การปัดตัวเลขในตารางสถิติผลรวมของแต่ละจำนวนอาจไม่เท่ากับยอดรวมเนื่องจากข้อมูลแต่ละจำนวนได้มีการปัดเศษเป็นจำนวนเต็มโดยอิสระจากกัน

แผนภูมิ ค ร้อยละของผู้มีงานทำ จำแนกตามชั่วโมงการทำงานต่อสัปดาห์ ไตรมาสที่ 4 พ.ศ. 2566 กับ 2567

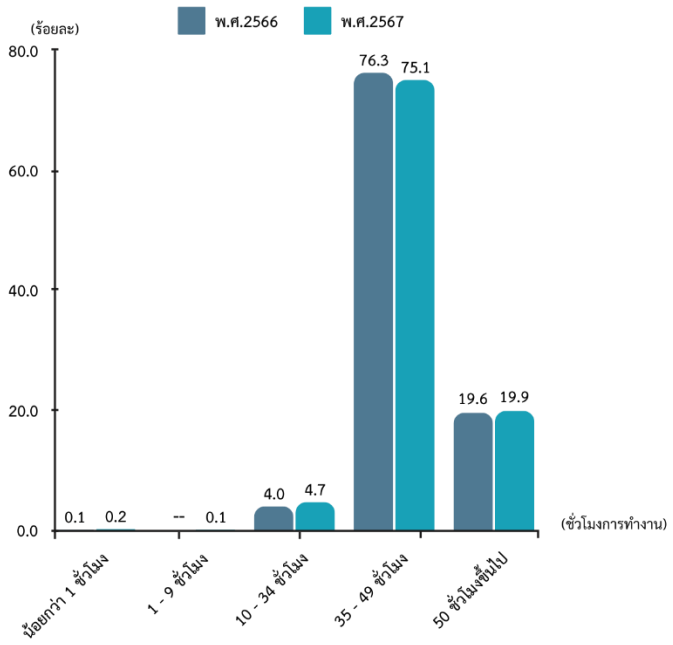

หมายเหตุ -- ข้อมูลมีจำนวนเล็กน้อยหรือน้อยกว่าร้อยละ 0.1

3. การว่างงาน

อัตราการว่างงาน[1] คือ อัตราส่วนของผู้ว่างงานต่อผู้อยู่ในกำลังแรงงานรวม แสดงเป็นค่าร้อยละ

จากผลการสำรวจในไตรมาสที่ 4 (ตุลาคม – ธันวาคม พ.ศ. 2567) พบว่า กรุงเทพมหานครมีจำนวนผู้ว่างงาน 49,670 คน คิดเป็นอัตราการว่างงานร้อยละ 0.9 เมื่อพิจารณาตามเพศของผู้ว่างงาน พบว่า อัตราการว่างงานของเพศหญิง (ร้อยละ 0.9) มากกว่าเพศชาย (ร้อยละ 0.8)

เมื่อพิจารณาผู้เสมือนว่างงาน[2] หรือผู้ที่ทำงานน้อยกว่า 4 ชั่วโมงต่อวัน โดยคิดจากผู้ที่อยู่ในภาคเกษตรกรรมทำงานน้อยกว่า 20 ชั่วโมงต่อสัปดาห์และผู้ที่อยู่นอกภาคเกษตรกรรมทำงานน้อยกว่า 24 ชั่วโมงต่อสัปดาห์ สำหรับกรุงเทพมหานครมีผู้เสมือนว่างงานจำนวน 91,413 คน (นอกภาคเกษตรกรรม 90,102 คน ภาคเกษตรกรรม 1,310 คน) คิดเป็นอัตราการเสมือนว่างงาน ร้อยละ 1.6 เมื่อพิจารณาตามเพศ พบว่า อัตราการเสมือนว่างงานของเพศชาย (ร้อยละ 1.7) มากกว่าเพศหญิง (ร้อยละ1.5)

ตาราง ช จำนวนผู้ว่างงาน อัตราการว่างงาน และผู้เสมือนว่างงาน จำแนกตามเพศ

เพศ	ผู้มีอายุ 15 ปีขึ้นไป	ผู้อยู่ในกำลังแรงงาน	ผู้ว่างงาน		ผู้เสมือนว่างงาน			อัตราการเสมือนว่างงาน
			จำนวน	อัตราการว่างงาน	จำนวน	ภาคเกษตรกรรม	นอกภาคเกษตรกรรม	
ยอดรวม	**7,896,159**	**5,770,775**	**49,670**	**0.9**	**91,413**	**1,310**	**90,102**	**1.6**
ชาย	3,743,360	3,000,666	24,816	0.8	50,973	447	50,526	1.7
หญิง	4,152,799	2,770,109	24,853	0.9	40,440	864	39,576	1.5

หมายเหตุ การปัดตัวเลขในตารางสถิติผลรวมของแต่ละจำนวนอาจไม่เท่ากับยอดรวม เนื่องจากข้อมูลแต่ละจำนวนได้มีการปัดเศษเป็นจำนวนเต็ม โดยอิสระจากกัน

แผนภูมิ ง จำนวนผู้ว่างงาน จำแนกตามเพศ ไตรมาสที่ 4 พ.ศ. 2566 กับ 2567

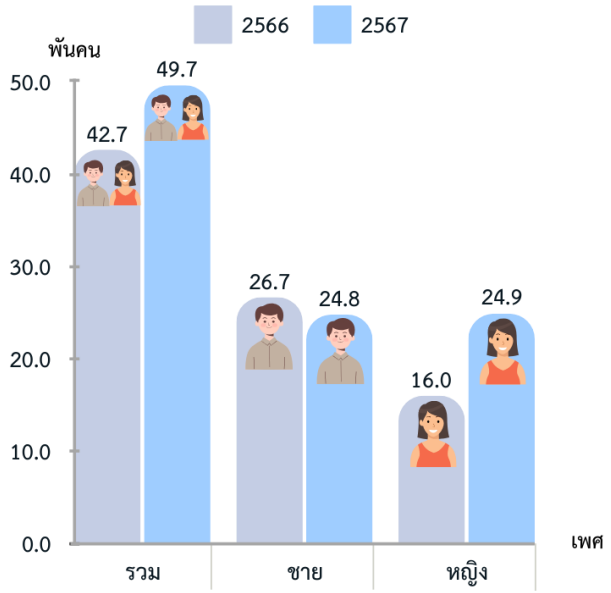

[1]**อัตราการว่างงาน** = $\frac{\text{จำนวนผู้ว่างงาน}}{\text{จำนวนกำลังแรงงานรวม}} \times 100$

[2]**ผู้เสมือนว่างงาน** เป็นกลุ่มที่ต้องให้ความสำคัญเนื่องจากแรงงานกลุ่มนี้แม้ไม่ตกงานแต่อาจจะมีรายได้ไม่เพียงพอต่อการยังชีพ สะท้อนถึงแรงงานไทยที่ได้รับผลกระทบจากรายได้ที่ลดลงตามชั่วโมงการทำงาน หากเศรษฐกิจฟื้นตัวช้าส่งผลให้ธุรกิจปิดตัวลง บุคคลกลุ่มผู้เสมือนว่างงานจะเปลี่ยนสถานภาพเป็นผู้ว่างงานได้

อัตราการเสมือนว่างงาน = $\frac{\text{จำนวนผู้เสมือนว่างงาน}}{\text{จำนวนกำลังแรงงานรวม}} \times 100$

ภาคผนวก

ภาคผนวก ก
ระเบียบวิธีสถิติ

ภาคผนวก ก
ระเบียบวิธี

1. วิธีการสำรวจ

การสำรวจนี้ประชากรเป้าหมาย ได้แก่ ครัวเรือนส่วนบุคคลและครัวเรือนกลุ่มบุคคลประเภทครัวเรือนคนงานที่อาศัยอยู่ในเขตเทศบาลและนอกเขตเทศบาลทุกจังหวัดทั่วประเทศ **ยกเว้น** ครัวเรือนชาวต่างชาติที่ทำงานในสถานทูตหรือองค์การระหว่างประเทศที่มีเอกสิทธิ์ทางการทูต

การสำรวจแต่ละเดือน สำนักงานสถิติแห่งชาติได้ดำเนินการสำรวจในทุกจังหวัดทั่วประเทศ แผนการเลือกตัวอย่างที่ใช้เป็นแบบ Stratified Two-stage Sampling โดยหน่วยตัวอย่างขั้นที่หนึ่ง คือ เขตแจงนับ (Enumeration Area : EA) จำนวน 1,810 EA ตัวอย่าง จากทั้งสิ้นจำนวน 139,325 EA และหน่วยตัวอย่างขั้นที่สอง คือ ครัวเรือนส่วนบุคคลและสมาชิกในทุกครัวเรือนกลุ่มบุคคลประเภทครัวเรือนคนงาน จำนวน 28,960 ครัวเรือนตัวอย่าง ซึ่งขนาดตัวอย่างในแต่ละเดือนสามารถนำเสนอผลการสำรวจในระดับภาค (กรุงเทพมหานคร และ 4 ภาค) โดยจำแนกตามเขตการปกครอง คือ ในเขตเทศบาล และนอกเขตเทศบาล แต่ไม่เพียงพอสำหรับนำเสนอผลการสำรวจในระดับจังหวัดหรือพื้นที่ย่อยกว่านี้ สำหรับการนำเสนอผลการสำรวจในระดับจังหวัดได้ใช้ข้อมูลของการสำรวจ จำนวน 3 เดือน เพื่อให้ได้ขนาดตัวอย่างเพียงพอ เช่น กรณีสรุปรายงานผลการสำรวจระดับจังหวัดในไตรมาสที่ 4 ของปี พ.ศ. 2567 ก็ได้นำข้อมูลของเดือนตุลาคม พฤศจิกายน และธันวาคม 2567 มารวมกัน เป็นต้น

สำหรับขนาดตัวอย่างสำหรับการนำเสนอผลรายไตรมาสของกรุงเทพมหานคร ใช้หน่วยตัวอย่างขั้นที่หนึ่งจำนวน 300 EA ตัวอย่างหน่วยตัวอย่างขั้นที่สอง จำนวน 4,800 ครัวเรือนตัวอย่าง

วิธีการเก็บรวบรวมข้อมูลใช้วิธีการสัมภาษณ์หัวหน้าครัวเรือนหรือสมาชิกในครัวเรือนตัวอย่าง โดยเจ้าหน้าที่ของสำนักงานสถิติแห่งชาติ/สำนักงานสถิติจังหวัด โดยผู้ทำการสัมภาษณ์ทุกคนจะมีคู่มือการปฏิบัติงานเก็บรวบรวมข้อมูลสำหรับใช้ในการปฏิบัติงาน ทั้งนี้เพื่อให้ทุกคนปฏิบัติงานไปในทางเดียวกัน

ส่วนการประมวลผลข้อมูลนั้นดำเนินการในส่วนกลางตามหลักวิชาการสถิติ โดยนำข้อมูลที่ได้จากตัวอย่างมาประมาณค่า โดยมีการถ่วงน้ำหนัก (Weight) ซึ่งค่าถ่วงน้ำหนักคำนวณได้จากสูตรการประมาณค่าที่สอดคล้องกับวิธีการเลือกตัวอย่าง เพื่อให้ได้ค่าประมาณประชากรใกล้เคียงกับค่าที่แท้จริง

2. คาบการเก็บรวบรวมข้อมูล

การสำรวจได้ดำเนินการพร้อมกันทั่วประเทศ ในระหว่างวันที่ 1 – 12 ของทุกเดือนในปีที่สำรวจ

3. การปัดตัวเลข

ข้อมูลในตารางสถิติที่นำเสนอในรายงานฉบับนี้ เป็นค่าประมาณที่ได้จากการถ่วงน้ำหนักซึ่งผลรวมจากยอดย่อยในแต่ละรายการอาจไม่เท่ากับยอดรวม ทั้งนี้เนื่องจากการปัดเศษทศนิยมโดยอิสระจากกัน

ภาคผนวก ข
ตารางเปรียบเทียบข้อมูลสถิติ

สารบัญตารางเปรียบเทียบข้อมูลสถิติ

หน้า

ตาราง 1 จำนวนและร้อยละของประชากรอายุ 15 ปีขึ้นไป จำแนกตามสถานภาพแรงงาน 25

ตาราง 2 จำนวนและร้อยละของประชากรอายุ 15 ปีขึ้นไป จำแนกตามระดับการศึกษาที่สำเร็จ 26

ตาราง 3 จำนวนและร้อยละของผู้มีงานทำ จำแนกตามระดับการศึกษาที่สำเร็จ 27

ตาราง 4 จำนวนและร้อยละของผู้มีงานทำ จำแนกตามอาชีพ 28

ตาราง 5 จำนวนและร้อยละของผู้มีงานทำ จำแนกตามกิจกรรมทางเศรษฐกิจ 29

ตาราง 6 จำนวนและร้อยละของผู้มีงานทำ จำแนกตามสถานภาพการทำงาน 30

ตาราง 7 จำนวนและร้อยละของผู้มีงานทำ จำแนกตามชั่วโมงการทำงานต่อสัปดาห์ 31

ตาราง 8 จำนวนและร้อยละของผู้เสมือนว่างงาน จำแนกตามภาคอุตสาหกรรม 32

ตาราง 1 จำนวนและร้อยละของประชากรอายุ 15 ปีขึ้นไป จำแนกตามสถานภาพแรงงาน

สถานภาพแรงงาน	พ.ศ. 2566				พ.ศ. 2567			
	ไตรมาส 1	ไตรมาส 2	ไตรมาส 3	ไตรมาส 4	ไตรมาส 1	ไตรมาส 2	ไตรมาส 3	ไตรมาส 4
				จำนวน (คน)				
ยอดรวม	**7,868,190**	**7,873,722**	**7,878,305**	**7,881,661**	**7,885,490**	**7,889,850**	**7,893,735**	**7,896,159**
1. กำลังแรงงานรวม	5,819,799	5,802,056	5,709,620	5,764,643	5,829,902	5,830,066	5,757,697	5,770,775
1.1 กำลังแรงงานปัจจุบัน	5,818,136	5,801,363	5,708,840	5,763,892	5,827,601	5,828,397	5,757,697	5,769,613
1.1.1 ผู้มีงานทำ	5,755,751	5,737,524	5,652,257	5,721,180	5,775,495	5,761,401	5,690,237	5,719,943
1.1.2 ผู้ว่างงาน	62,386	63,839	56,582	42,712	52,106	66,996	67,460	49,670
1.2 กำลังแรงงานที่รอฤดูกาล	1,663	693	780	751	2,301	1,669	n.a.	1,162
2. ผู้อยู่นอกกำลังแรงงาน	2,048,391	2,071,666	2,168,685	2,117,018	2,055,588	2,059,784	2,136,038	2,125,384
2.1 ทำงานบ้าน	549,838	547,201	545,776	524,444	551,922	545,564	522,857	518,217
2.2 เรียนหนังสือ	497,313	470,479	485,769	487,606	475,865	445,094	452,395	473,749
2.3 เด็ก/ชรา/ป่วย/พิการจนไม่สามารถทำงานได้[1]	712,255	750,204	788,195	793,082	729,663	742,184	789,351	780,908
2.4 ดูแลเด็ก/ผู้สูงอายุ/ผู้ป่วย/ผู้พิการ[2]	n.a.	n.a.	n.a.	n.a.	25,167	34,241	34,752	35,782
2.5 อื่น ๆ[3]	288,986	303,782	348,946	311,886	272,971	292,701	336,684	316,728
				ร้อยละ				
ยอดรวม	**100.0**	**100.0**	**100.0**	**100.0**	**100.0**	**100.0**	**100.0**	**100.0**
1. ผู้อยู่ในกำลังแรงงาน	74.0	73.7	72.5	73.1	73.9	73.9	72.9	73.1
1.1 กำลังแรงงานปัจจุบัน	74.0	73.7	72.5	73.1	73.9	73.9	72.9	73.1
1.1.1 ผู้มีงานทำ	73.2	72.9	71.8	72.6	73.2	73.0	72.1	72.5
1.1.2 ผู้ว่างงาน	0.8	0.8	0.7	0.5	0.7	0.9	0.8	0.6
1.2 ผู้ที่รอฤดูกาล	--	--	--	--	--	--	--	0.0
2. ผู้ไม่อยู่ในกำลังแรงงาน	26.0	26.3	27.5	26.9	26.1	26.1	27.1	26.9
2.1 ทำงานบ้าน	7.0	6.9	6.9	6.7	7.0	7.0	6.6	6.6
2.2 เรียนหนังสือ	6.3	6.0	6.2	6.2	6.0	5.6	5.7	6.0
2.3 เด็ก/ชรา/ป่วย/พิการจนไม่สามารถทำงานได้[1]	9.0	9.5	10.0	10.1	9.3	9.4	10.0	9.9
2.4 ดูแลเด็ก/ผู้สูงอายุ/ผู้ป่วย/ผู้พิการ[2]	n.a.	n.a.	n.a.	n.a.	0.3	0.4	0.4	0.4
2.5 อื่น ๆ[3]	3.7	3.9	4.4	3.9	3.5	3.7	4.3	4.0
อัตราการว่างงาน	**1.1**	**1.1**	**1.0**	**0.7**	**0.9**	**1.1**	**1.2**	**0.9**

-- ข้อมูลมีจำนวนเล็กน้อยหรือน้อยกว่าร้อยละ 0.1

n.a. ไม่มีข้อมูล

[1]เผยแพร่ครั้งแรกในไตรมาสที่ 4 ปี 2564

[2]เผยแพร่ครั้งแรกในไตรมาสที่ 1 ปี 2567

[3]พักผ่อน เกษียณการทำงาน ไม่สมัครใจทำงาน ดูแลผู้ป่วย ดูแลบุตร ตั้งครรภ์

หมายเหตุ การปัดตัวเลขในตารางสถิติผลรวมของแต่ละจำนวนอาจไม่เท่ากับยอดรวม เนื่องจากข้อมูลแต่ละจำนวนได้มีการปัดเศษเป็นจำนวนเต็ม โดยอิสระจากกัน

ตาราง 2 จำนวนและร้อยละของประชากรอายุ 15 ปีขึ้นไป จำแนกตามระดับการศึกษาที่สำเร็จ

ระดับการศึกษาที่สำเร็จ	พ.ศ. 2566				พ.ศ. 2567			
	ไตรมาส 1	ไตรมาส 2	ไตรมาส 3	ไตรมาส 4	ไตรมาส 1	ไตรมาส 2	ไตรมาส 3	ไตรมาส 4
					จำนวน (คน)			
ยอดรวม	**7,868,190**	**7,873,722**	**7,878,305**	**7,881,661**	**7,885,490**	**7,889,850**	**7,893,735**	**7,896,159**
1. ไม่มีการศึกษา	172,908	170,597	171,543	147,486	190,041	173,087	166,109	194,498
2. ต่ำกว่าประถมศึกษา	623,385	570,468	547,237	574,750	578,404	575,162	575,375	595,581
3. ประถมศึกษา	1,283,669	1,307,655	1,291,134	1,239,188	1,318,655	1,281,638	1,292,620	1,257,317
4. มัธยมศึกษาตอนต้น	1,316,695	1,340,007	1,355,265	1,388,072	1,311,260	1,296,181	1,305,100	1,342,526
5. มัธยมศึกษาตอนปลาย	1,715,350	1,695,768	1,754,264	1,752,333	1,647,233	1,627,645	1,680,138	1,660,938
5.1 สายสามัญ	1,252,974	1,214,293	1,297,151	1,314,049	1,194,525	1,159,554	1,244,327	1,254,913
5.2 สายอาชีวศึกษา	456,141	478,307	456,097	431,481	446,934	465,506	434,119	401,071
5.3 สายวิชาการศึกษา	6,235	3,168	1,016	6,803	5,774	2,585	1,692	4,954
6. อุดมศึกษา	2,666,231	2,725,100	2,679,145	2,709,343	2,731,025	2,826,796	2,791,745	2,795,372
6.1 สายวิชาการ	2,083,591	2,124,471	2,094,145	2,146,101	2,170,178	2,195,842	2,192,683	2,238,010
6.2 สายวิชาชีพ	436,857	445,688	436,887	420,855	382,720	433,634	417,266	389,699
6.3 สายวิชาการศึกษา	145,783	154,941	148,113	142,387	178,127	197,320	181,796	167,663
7. การศึกษาอื่น ๆ	3,072	1,116	n.a.	900	1,430	1,487	n.a.	n.a.
8. ไม่ทราบ	86,881	63,010	79,717	69,587	107,443	107,855	82,649	49,926
				ร้อยละ				
ยอดรวม	**100.0**	**100.0**	**100.0**	**100.0**	**100.0**	**100.0**	**100.0**	**100.0**
1. ไม่มีการศึกษา	2.2	2.2	2.2	1.9	2.4	2.2	2.1	2.5
2. ต่ำกว่าประถมศึกษา	7.9	7.2	6.9	7.3	7.3	7.3	7.3	7.5
3. ประถมศึกษา	16.3	16.6	16.4	15.7	16.7	16.2	16.4	16.0
4. มัธยมศึกษาตอนต้น	16.7	17.0	17.2	17.6	16.6	16.4	16.5	17.0
5. มัธยมศึกษาตอนปลาย	21.8	21.5	22.3	22.3	20.9	20.7	21.3	21.1
5.1 สายสามัญ	15.9	15.4	16.5	16.7	15.1	14.7	15.8	15.9
5.2 สายอาชีวศึกษา	5.8	6.1	5.8	5.5	5.7	6.0	5.5	5.1
5.3 สายวิชาการศึกษา	0.1	--	--	0.1	0.1	--	0	0.1
6. อุดมศึกษา	34.0	34.7	34.0	34.3	34.7	35.8	35.4	35.3
6.1 สายวิชาการ	26.5	27.0	26.6	27.2	27.5	27.8	27.8	28.3
6.2 สายวิชาชีพ	5.6	5.7	5.5	5.3	4.9	5.5	5.3	4.9
6.3 สายวิชาการศึกษา	1.9	2.0	1.9	1.8	2.3	2.5	2.3	2.1
7. การศึกษาอื่น ๆ	--	--	n.a.	--	--	--	n.a.	n.a.
8. ไม่ทราบ	1.1	0.8	1.0	0.9	1.4	1.4	1	0.6

-- ข้อมูลมีจำนวนเล็กน้อยหรือน้อยกว่าร้อยละ 0.1

n.a. ไม่มีข้อมูล

หมายเหตุ การปัดตัวเลขในตารางสถิติผลรวมของแต่ละจำนวนอาจไม่เท่ากับยอดรวม เนื่องจากข้อมูลแต่ละจำนวนได้มีการปัดเศษเป็นจำนวนเต็ม โดยอิสระจากกัน

ตาราง 3 จำนวนและร้อยละของผู้มีงานทำ จำแนกตามระดับการศึกษาที่สำเร็จ

ระดับการศึกษาที่สำเร็จ	พ.ศ. 2566				พ.ศ. 2567			
	ไตรมาส 1	ไตรมาส 2	ไตรมาส 3	ไตรมาส 4	ไตรมาส 1	ไตรมาส 2	ไตรมาส 3	ไตรมาส 4
				จำนวน (คน)				
ยอดรวม	**5,755,751**	**5,737,524**	**5,652,257**	**5,721,180**	**5,775,495**	**5,761,401**	**5,690,237**	**5,719,943**
1. ไม่มีการศึกษา	119,689	101,701	87,509	82,684	120,037	108,264	102,330	120,019
2. ต่ำกว่าประถมศึกษา	304,709	258,668	226,065	260,106	274,275	268,012	251,057	275,892
3. ประถมศึกษา	985,277	988,753	981,111	970,840	1,030,337	984,376	946,483	939,029
4. มัธยมศึกษาตอนต้น	938,509	954,125	981,192	1,000,512	934,481	914,612	941,956	982,889
5. มัธยมศึกษาตอนปลาย	1,188,239	1,180,744	1,169,212	1,193,603	1,132,724	1,120,142	1,132,805	1,122,298
5.1 สายสามัญ	836,766	831,390	853,277	862,887	790,810	790,354	842,181	828,395
5.2 สายอาชีวศึกษา	345,238	347,028	314,919	323,913	337,753	328,854	289,827	289,741
5.3 สายวิชาการศึกษา	6,235	2,326	1,016	6,803	4,161	933	797	4,162
6. อุดมศึกษา	2,153,248	2,202,935	2,148,655	2,163,306	2,202,628	2,285,520	2,255,853	2,242,336
6.1 สายวิชาการ	1,702,353	1,741,286	1,712,931	1,733,396	1,777,682	1,796,033	1,795,221	1,828,031
6.2 สายวิชาชีพ	354,258	363,317	342,459	330,081	296,384	352,589	338,116	300,642
6.3 สายวิชาการศึกษา	96,637	98,332	93,265	99,829	128,562	136,899	122,516	113,663
7. การศึกษาอื่น ๆ	2,352	1,116	n.a.	900	1,430	1,487	n.a.	n.a.
8. ไม่ทราบ	63,726	49,483	58,513	49,228	79,583	78,988	59,753	37,480
				ร้อยละ				
ยอดรวม	**100.0**	**100.0**	**100.0**	**100.0**	**100.0**	**100.0**	**100.0**	**100.0**
1. ไม่มีการศึกษา	2.1	1.8	1.5	1.4	2.1	1.9	1.8	2.1
2. ต่ำกว่าประถมศึกษา	5.3	4.5	4.0	4.5	4.8	4.6	4.4	4.8
3. ประถมศึกษา	17.1	17.2	17.4	17.0	17.8	17.1	16.6	16.4
4. มัธยมศึกษาตอนต้น	16.3	16.6	17.4	17.5	16.2	15.9	16.6	17.2
5. มัธยมศึกษาตอนปลาย	20.6	20.6	20.7	20.9	19.6	19.4	19.9	19.6
5.1 สายสามัญ	14.5	14.5	15.1	15.1	13.7	13.7	14.8	14.5
5.2 สายอาชีวศึกษา	6.0	6.1	5.6	5.7	5.8	5.7	5.1	5.0
5.3 สายวิชาการศึกษา	0.1	--	--	0.1	0.1	--	--	0.1
6. อุดมศึกษา	37.5	38.4	38.0	37.8	38.1	39.7	39.6	39.2
6.1 สายวิชาการ	29.6	30.4	30.3	30.3	30.8	31.2	31.5	32.0
6.2 สายวิชาชีพ	6.2	6.3	6.1	5.8	5.1	6.1	5.9	5.2
6.3 สายวิชาการศึกษา	1.7	1.7	1.6	1.7	2.2	2.4	2.2	2.0
7. การศึกษาอื่น ๆ	--	--	n.a.	--	--	--	n.a.	n.a.
8. ไม่ทราบ	1.1	0.9	1.0	0.9	1.4	1.4	1.1	0.7

-- ข้อมูลมีจำนวนเล็กน้อยหรือน้อยกว่าร้อยละ 0.1

n.a. ไม่มีข้อมูล

หมายเหตุ การปัดตัวเลขในตารางสถิติผลรวมของแต่ละจำนวนอาจไม่เท่ากับยอดรวม เนื่องจากข้อมูลแต่ละจำนวนได้มีการปัดเศษเป็นจำนวนเต็ม โดยอิสระจากกัน

ตาราง 4 จำนวนและร้อยละของผู้มีงานทำ จำแนกตามอาชีพ

อาชีพ	พ.ศ. 2566				พ.ศ. 2567			
	ไตรมาส 1	ไตรมาส 2	ไตรมาส 3	ไตรมาส 4	ไตรมาส 1	ไตรมาส 2	ไตรมาส 3	ไตรมาส 4
				จำนวน (คน)				
ยอดรวม	**5,755,751**	**5,737,524**	**5,652,257**	**5,721,180**	**5,775,495**	**5,761,401**	**5,690,237**	**5,719,943**
1. ผู้จัดการ ข้าราชการระดับอาวุโส และผู้บัญญัติกฎหมาย[1]	344,456	347,909	383,855	384,578	354,791	415,659	429,053	387,922
2. ผู้ประกอบวิชาชีพด้านต่าง ๆ	571,267	586,942	538,294	539,193	594,102	626,016	588,687	594,683
3. เจ้าหน้าที่เทคนิคและผู้ประกอบวิชาชีพ ที่เกี่ยวข้องกับด้าน	595,826	569,943	488,968	544,673	592,972	575,870	535,181	559,788
4. เสมียน	483,768	489,324	427,271	450,521	466,765	450,558	451,657	459,003
5. พนักงานบริการและผู้จำหน่ายสินค้า	1,643,734	1,559,897	1,574,315	1,642,704	1,644,157	1,585,094	1,571,773	1,655,615
6. ผู้ปฏิบัติงานที่มีฝีมือในด้านการเกษตร ป่าไม้และการประมง	21,173	29,929	29,271	23,056	58,630	38,973	37,218	37,167
7. ช่างฝีมือและผู้ปฏิบัติงานที่เกี่ยวข้อง	656,478	656,553	664,962	665,117	629,148	631,747	590,426	577,733
8. ผู้ปฏิบัติการเครื่องจักรโรงงานและเครื่องจักร และผู้ปฏิบัติงาน ด้านการประกอบ	794,306	802,960	808,455	798,248	801,390	800,755	819,059	788,836
9. ผู้ประกอบอาชีพงานพื้นฐาน	641,344	682,375	721,111	654,645	613,216	625,578	647,325	638,103
10. คนงานซึ่งมิได้จำแนกไว้ในหมวดอื่น	3,397	11,693	15,754	18,446	20,323	11,151	19,857	21,094
				ร้อยละ				
ยอดรวม	**100.0**	**100.0**	**100.0**	**100.0**	**100.0**	**100.0**	**100.0**	**100.0**
1. ผู้จัดการ ข้าราชการระดับอาวุโส และผู้บัญญัติกฎหมาย[1]	5.9	6.1	6.7	6.7	6.1	7.2	7.5	6.8
2. ผู้ประกอบวิชาชีพด้านต่าง ๆ	9.9	10.2	9.5	9.4	10.3	10.9	10.3	10.4
3. เจ้าหน้าที่เทคนิคและผู้ประกอบวิชาชีพ ที่เกี่ยวข้องกับด้าน	10.4	10.0	8.7	9.5	10.3	10.0	9.4	9.8
4. เสมียน	8.4	8.5	7.6	7.9	8.1	7.8	7.9	8.0
5. พนักงานบริการและผู้จำหน่ายสินค้า	28.6	27.2	27.8	28.7	28.4	27.5	27.6	28.9
6. ผู้ปฏิบัติงานที่มีฝีมือในด้านการเกษตร ป่าไม้และการประมง	0.4	0.5	0.5	0.4	1.0	0.7	0.7	0.6
7. ช่างฝีมือและผู้ปฏิบัติงานที่เกี่ยวข้อง	11.4	11.4	11.8	11.6	10.9	11.0	10.4	10.1
8. ผู้ปฏิบัติการเครื่องจักรโรงงานและเครื่องจักร และผู้ปฏิบัติงาน ด้านการประกอบ	13.8	14.0	14.3	14.0	13.9	13.9	14.4	13.8
9. ผู้ประกอบอาชีพงานพื้นฐาน	11.1	11.9	12.8	11.5	10.6	10.8	11.4	11.2
10. คนงานซึ่งมิได้จำแนกไว้ในหมวดอื่น	0.1	0.2	0.3	0.3	0.4	0.2	0.4	0.4

[1]รวมทหารประจำการ ที่เป็นสมาชิกในครัวเรือนส่วนบุคคล

หมายเหตุ การปัดตัวเลขในตารางสถิติผลรวมของแต่ละจำนวนอาจไม่เท่ากับยอดรวม เนื่องจากข้อมูลแต่ละจำนวนได้มีการปัดเศษเป็นจำนวนเต็ม โดยอิสระจากกัน

ตาราง 5 จำนวนและร้อยละของผู้มีงานทำ จำแนกตามกิจกรรมทางเศรษฐกิจ

กิจกรรมทางเศรษฐกิจ	พ.ศ. 2566				พ.ศ. 2567			
	ไตรมาส 1	ไตรมาส 2	ไตรมาส 3	ไตรมาส 4	ไตรมาส 1	ไตรมาส 2	ไตรมาส 3	ไตรมาส 4
				จำนวน (คน)				
ยอดรวม	**5,755,751**	**5,737,524**	**5,652,257**	**5,721,180**	**5,775,495**	**5,761,401**	**5,690,237**	**5,719,943**
1. เกษตรกรรมการป่าไม้ และการประมง	12,720	10,057	6,943	10,388	24,079	22,845	16,449	16,173
2. การทำเหมืองแร่ และเหมืองหิน	1,692	1,319	1,303	1,638	1,272	1,192	3,333	3,791
3. การผลิต	913,138	908,071	882,393	859,335	860,330	893,322	879,811	849,594
4. การไฟฟ้า ก๊าซ ไอน้ำ และระบบปรับอากาศ	14,415	15,398	15,065	10,920	12,665	11,919	8,065	11,403
5. การจัดหาน้ำ การจัดการและการบำบัดน้ำเสีย ของเสีย และสิ่งปฏิกูล	13,350	7,954	1,788	5,165	16,436	14,473	15,550	15,479
6. การก่อสร้าง	368,465	345,508	354,588	387,631	390,114	366,770	314,967	331,512
7. การขายส่งและการขายปลีก การซ่อมยานยนต์ และรถจักรยานยนต์	1,270,550	1,287,202	1,282,877	1,284,104	1,219,832	1,241,753	1,249,656	1,229,447
8. การขนส่งและสถานที่เก็บสินค้า	524,362	531,664	521,913	542,973	547,335	553,514	579,465	566,448
9. ที่พักแรมและการบริการด้านอาหาร	668,047	613,918	655,000	671,449	758,057	724,298	711,062	755,202
10. ข้อมูลข่าวสารและการสื่อสาร	95,838	103,487	98,884	102,817	97,441	102,697	115,215	121,642
11. กิจการทางการเงินและการประกันภัย	205,841	196,347	184,180	202,270	150,921	154,965	172,203	164,866
12. กิจกรรมอสังหาริมทรัพย์	221,452	188,875	168,908	211,095	212,564	167,443	150,904	192,269
13. กิจกรรมทางวิชาชีพวิทยาศาสตร์และเทคนิค	182,178	194,069	183,264	172,573	250,032	252,563	205,226	210,913
14. กิจกรรมการบริหารและการบริการสนับสนุน	292,779	324,248	338,487	286,474	311,278	276,515	293,651	303,036
15. การบริหารราชการ การป้องกันประเทศ และการประกันสังคมภาคบังคับ	282,688	305,381	276,019	267,455	256,251	290,032	293,263	265,388
16. การศึกษา	156,837	148,488	144,034	156,734	163,322	164,092	140,727	141,465
17. กิจกรรมด้านสุขภาพและงานสังคมสงเคราะห์	162,410	167,842	152,365	152,849	143,737	172,201	164,482	149,916
18. ศิลปะ ความบันเทิง และนันทนาการ	68,471	58,917	47,979	59,926	60,924	42,386	50,995	68,128
19. กิจกรรมบริการด้านอื่น ๆ	171,456	194,676	217,550	197,416	164,903	188,935	192,771	179,271
20. กิจกรรมการจ้างงานในครัวเรือนส่วนบุคคลการผลิตสินค้าและบริการที่ทำขึ้นเองเพื่อใช้ในครัวเรือน	101,212	108,068	94,266	103,303	102,687	107,315	103,055	110,836
21. กิจกรรมขององค์การระหว่างประเทศ	2,871	2,521	1,214	1,187	1,857	2,484	1,336	613
22. ไม่ทราบ	24,977	23,516	23,237	33,479	29,459	9,687	28,049	32,552
				ร้อยละ				
ยอดรวม	**100.0**	**100.0**	**100.0**	**100.0**	**100.0**	**100.0**	**100.0**	**100.0**
1. เกษตรกรรมการป่าไม้ และการประมง	0.2	0.2	0.1	0.2	0.4	0.4	0.3	0.3
2. การทำเหมืองแร่ และเหมืองหิน	--	--	--	--	--	--	0.1	0.1
3. การผลิต	15.9	15.8	15.6	15.0	14.9	15.5	15.5	14.9
4. การไฟฟ้า ก๊าซ ไอน้ำ และระบบปรับอากาศ	0.3	0.3	0.3	0.2	0.2	0.2	0.1	0.2
5. การจัดหาน้ำ การจัดการและการบำบัดน้ำเสีย ของเสีย และสิ่งปฏิกูล	0.2	0.1	--	0.1	0.3	0.2	0.3	0.3
6. การก่อสร้าง	6.4	6.0	6.3	6.8	6.8	6.4	5.5	5.8
7. การขายส่งและการขายปลีก การซ่อมยานยนต์ และรถจักรยานยนต์	22.1	22.4	22.7	22.4	21.1	21.6	21.9	21.4
8. การขนส่งและสถานที่เก็บสินค้า	9.1	9.3	9.2	9.5	9.5	9.6	10.2	9.9
9. ที่พักแรมและการบริการด้านอาหาร	11.6	10.7	11.6	11.7	13.1	12.6	12.4	13.2
10. ข้อมูลข่าวสารและการสื่อสาร	1.7	1.8	1.8	1.8	1.7	1.8	2.0	2.1
11. กิจการทางการเงินและการประกันภัย	3.6	3.4	3.3	3.5	2.6	2.7	3.0	2.9
12. กิจกรรมอสังหาริมทรัพย์	3.8	3.3	3.0	3.7	3.7	2.9	2.7	3.4
13. กิจกรรมทางวิชาชีพวิทยาศาสตร์และเทคนิค	3.2	3.4	3.2	3.0	4.3	4.4	3.6	3.7
14. กิจกรรมการบริหารและการบริการสนับสนุน	5.1	5.7	6.0	5.0	5.4	4.8	5.2	5.3
15. การบริหารราชการ การป้องกันประเทศ และการประกันสังคมภาคบังคับ	4.9	5.3	4.9	4.7	4.4	5.0	5.2	4.6
16. การศึกษา	2.7	2.6	2.5	2.7	2.8	2.8	2.5	2.5
17. กิจกรรมด้านสุขภาพและงานสังคมสงเคราะห์	2.8	3.0	2.7	2.7	2.5	3.0	2.9	2.6
18. ศิลปะ ความบันเทิง และนันทนาการ	1.2	1.0	0.8	1.1	1.1	0.7	0.9	1.2
19. กิจกรรมบริการด้านอื่น ๆ	3.0	3.4	3.9	3.5	2.9	3.3	3.4	3.1
20. กิจกรรมการจ้างงานในครัวเรือนส่วนบุคคลการผลิตสินค้าและบริการที่ทำขึ้นเองเพื่อใช้ในครัวเรือน	1.8	1.9	1.7	1.8	1.8	1.9	1.8	1.9
21. กิจกรรมขององค์การระหว่างประเทศ	--	--	--	--	--	--	--	--
22. ไม่ทราบ	0.4	0.4	0.4	0.6	0.5	0.2	0.5	0.6

-- ข้อมูลมีจำนวนเล็กน้อยหรือน้อยกว่าร้อยละ 0.1

หมายเหตุ การปัดตัวเลขในตารางสถิติผลรวมของแต่ละจำนวนอาจไม่เท่ากับยอดรวม เนื่องจากข้อมูลแต่ละจำนวนได้มีการปัดเศษเป็นจำนวนเต็ม โดยอิสระจากกัน

ตาราง 6 จำนวนและร้อยละของผู้มีงานทำ จำแนกตามสถานภาพการทำงาน

สถานภาพการทำงาน	พ.ศ. 2566				พ.ศ. 2567			
	ไตรมาส 1	ไตรมาส 2	ไตรมาส 3	ไตรมาส 4	ไตรมาส 1	ไตรมาส 2	ไตรมาส 3	ไตรมาส 4
				จำนวน (คน)				
ยอดรวม	**5,755,751**	**5,737,524**	**5,652,257**	**5,721,180**	**5,775,495**	**5,761,401**	**5,690,237**	**5,719,943**
1. นายจ้าง	196,833	180,582	172,748	184,451	212,280	215,025	197,061	207,479
2. ลูกจ้างรัฐบาล	545,008	550,894	487,719	510,572	509,758	533,595	522,346	498,969
3. ลูกจ้างเอกชน	3,435,756	3,467,274	3,427,287	3,485,348	3,452,221	3,455,935	3,444,874	3,457,512
4. ทำงานส่วนตัวโดยไม่มีลูกจ้าง	1,258,407	1,244,825	1,271,356	1,255,042	1,276,493	1,260,888	1,260,260	1,266,329
5. ช่วยธุรกิจในครัวเรือน	318,557	293,949	293,147	284,611	323,556	295,959	265,697	288,682
6. การรวมกลุ่ม	1,189	n.a.	n.a.	1,156	1,187	n.a.	n.a.	972
				ร้อยละ				
ยอดรวม	**100.0**	**100.0**	**100.0**	**100.0**	**100.0**	**100.0**	**100.0**	**100.0**
1. นายจ้าง	3.4	3.2	3.1	3.2	3.7	3.7	3.5	3.6
2. ลูกจ้างรัฐบาล	9.5	9.6	8.6	9.0	8.8	9.3	9.2	8.7
3. ลูกจ้างเอกชน	59.7	60.4	60.6	60.9	59.8	60.0	60.5	60.5
4. ทำงานส่วนตัวโดยไม่มีลูกจ้าง	21.9	21.7	22.5	21.9	22.1	21.9	22.1	22.1
5. ช่วยธุรกิจในครัวเรือน	5.5	5.1	5.2	5.0	5.6	5.1	4.7	5.1
6. การรวมกลุ่ม	--	n.a.	n.a.	--	--	n.a.	n.a.	--

-- ข้อมูลมีจำนวนเล็กน้อยหรือน้อยกว่าร้อยละ 0.1

n.a. ไม่มีข้อมูล

หมายเหตุ การปัดตัวเลขในตารางสถิติผลรวมของแต่ละจำนวนอาจไม่เท่ากับยอดรวม เนื่องจากข้อมูลแต่ละจำนวนได้มีการปัดเศษเป็นจำนวนเต็ม โดยอิสระจากกัน

ตาราง 7 จำนวนและร้อยละของผู้มีงานทำ จำแนกตามชั่วโมงการทำงานต่อสัปดาห์

ชั่วโมงการทำงาน	พ.ศ. 2566				พ.ศ. 2567			
	ไตรมาส 1	ไตรมาส 2	ไตรมาส 3	ไตรมาส 4	ไตรมาส 1	ไตรมาส 2	ไตรมาส 3	ไตรมาส 4
				จำนวน (คน)				
ยอดรวม	**5,755,751**	**5,737,524**	**5,652,257**	**5,721,180**	**5,775,495**	**5,761,401**	**5,690,237**	**5,719,943**
1. น้อยกว่า 1 ชั่วโมง[1]	10,086	5,221	11,124	6,391	48,493	11,096	8,496	7,976
2. 1 – 9 ชั่วโมง	6,280	5,778	2,933	925	26,266	6,170	3,521	4,444
3. 10 – 19 ชั่วโมง	58,250	35,223	90,150	15,346	77,479	46,427	20,273	20,635
4. 20 – 29 ชั่วโมง	261,610	159,675	204,336	72,745	317,909	167,225	75,588	104,372
5. 30 – 34 ชั่วโมง	407,371	226,396	243,899	139,211	479,661	279,521	118,494	145,121
6. 35 – 39 ชั่วโมง	430,691	346,803	310,490	421,390	383,960	375,827	414,663	419,334
7. 40 – 49 ชั่วโมง	3,533,547	3,866,747	3,729,237	3,943,487	3,369,587	3,735,577	3,906,950	3,878,805
8. 50 ชั่วโมงขึ้นไป	1,047,916	1,091,682	1,060,088	1,121,686	1,072,139	1,139,558	1,142,252	1,139,256
				ร้อยละ				
ยอดรวม	**100.0**	**100.0**	**100.0**	**100.0**	**100.0**	**100.0**	**100.0**	**100.0**
1. น้อยกว่า 1 ชั่วโมง[1]	0.2	0.1	0.2	0.1	0.8	0.2	0.1	0.2
2. 1 – 9 ชั่วโมง	0.1	0.1	0.1	--	0.5	0.1	0.1	0.1
3. 10 – 19 ชั่วโมง	1.0	0.6	1.6	0.3	1.3	0.8	0.4	0.4
4. 20 – 29 ชั่วโมง	4.5	2.8	3.6	1.3	5.5	2.9	1.3	1.8
5. 30 – 34 ชั่วโมง	7.1	4.0	4.3	2.4	8.3	4.9	2.1	2.5
6. 35 – 39 ชั่วโมง	7.5	6.0	5.5	7.4	6.7	6.5	7.3	7.3
7. 40 – 49 ชั่วโมง	61.4	67.4	65.9	68.9	58.3	64.8	68.6	67.8
8. 50 ชั่วโมงขึ้นไป	18.2	19.0	18.8	19.6	18.6	19.8	20.1	19.9

-- ข้อมูลมีจำนวนเล็กน้อยหรือน้อยกว่าร้อยละ 0.1

[1] ผู้ไม่ได้ทำงานในสัปดาห์การสำรวจ แต่มีงานประจำ

หมายเหตุ การปัดตัวเลขในตารางสถิติผลรวมของแต่ละจำนวนอาจไม่เท่ากับยอดรวม เนื่องจากข้อมูลแต่ละจำนวนได้มีการปัดเศษเป็นจำนวนเต็ม โดยอิสระจากกัน

ตาราง 8 จำนวนและร้อยละของผู้เสมือนว่างงาน จำแนกตามภาคอุตสาหกรรม

ภาคอุตสาหกรรม	พ.ศ. 2566				พ.ศ. 2567			
	ไตรมาส 1	ไตรมาส 2	ไตรมาส 3	ไตรมาส 4	ไตรมาส 1	ไตรมาส 2	ไตรมาส 3	ไตรมาส 4
				จำนวน (คน)				
รวม	**242,168**	**149,919**	**274,469**	**60,448**	**363,704**	**147,193**	**85,401**	**91,413**
ภาคเกษตรกรรม	n.a.	n.a.	1,708	1,557	633	746	1,417	1,310
นอกภาคเกษตรกรรม	242,168	149,919	272,761	58,892	363,071	146,446	83,983	90,102
				ร้อยละ				
รวม	**100.0**	**100.0**	**100.0**	**100.0**	**100.0**	**100.0**	**100.0**	**100.0**
ภาคเกษตรกรรม	n.a.	n.a.	0.6	2.6	0.2	0.5	1.7	1.4
นอกภาคเกษตรกรรม	100.0	100.0	99.4	97.4	99.8	99.5	98.3	98.6
อัตราการเสมือนว่างงาน	**4.2**	**2.6**	**4.8**	**1.0**	**6.2**	**2.5**	**1.5**	**1.6**

n.a. ไม่มีข้อมูล

หมายเหตุ จำนวนผู้เสมือนว่างงาน เผยแพร่ครั้งแรกในไตรมาสที่ 3 ปี 2563

การปัดตัวเลขในตารางสถิติผลรวมของแต่ละจำนวนอาจไม่เท่ากับยอดรวม เนื่องจากข้อมูลแต่ละจำนวนได้มีการปัดเศษเป็นจำนวนเต็ม โดยอิสระจากกัน

สสช
สำนักงานสถิติแห่งชาติ

www.nso.go.th